شبكة الألوكة
www.alukah.net

مكتبة الأستاذ الدكتور محمد بن تركي التركي

مخطوطة

الفجر المنير في الصلاة على البشير النذير

المؤلف

عمر بن علي بن سالم (الفاكهاني)

الملاحظات

- أصل هذه النسخة في مكتبة الإسكوريال - إسبانيا - رقم 211.

شبكة الألوكة
www.alukah.net

الشيخ العلامة المحقق الإمام

الشيخ سراج الدين [illegible] عمر

ابن علي [illegible]

تملك هذا الكتاب عبد الله [illegible]

[illegible] أمير المؤمنين [illegible]

أمير المؤمنين [illegible] الحسني خلد الله أمره

[illegible] Mysachani tractatus de Praestantia, ut[illegible] [illegible] necessitate, ac de loco, tempore precum in ho[illegible] [illegible] sapius fundendarum: ubi etiam [illegible] ac [illegible] Mahometi. Giv. 84 [illegible] in Ægypto

n. 1212

[illegible]

شبكة الألوكة
www.alukah.net

والسنوك بطانه وقوي شيطانه حتى صدف الاوثان والاصنام عن الطريق
الحق اي ظلام وتغيرت معالم الدين وتنكرت منه الاعلام فلم يزل صلى الله
مجتهدا ومجاهدا باللسان والسنان والحسام مقاتلة معه الملائكة الكرام
حتى اللحق واستبانت منه المعالم والاعلام واسفرت الشريعة المحمدية
من وجه كالبدليع الظلام واشرف معالمها على الشرف فحلت منه في ذروة
السنام واحتل دين الكفر واستولى عليه الظلام وحصل لمن اتبعه
وقام بانتمار احمد حكم من نالت لديه النعم التواتر فشكر وشكر له
من جملة الافضال والانعام واشهد ان لا اله الا الله وحده لا شريك له شهادة
صادقة مباركة ليس منها فاتر واصلي على آخر رسله صلى الله عليه وعلى جميع
المرسل رحمة لكل الانام وبدا بالحجة البالغة والادلة القاطعة والبراهين
الساطعة والبراهين الباهرة القاطعة اعداء الاسلام صلى الله عليه وعلى آله
واصحابه وازواجه طابع ثمار وعطار كاروا سترت المهور وتطاولت
الاعوار وبعد فقد من احب شيئا اكثر من ذكره ومن احسن واجمل فلا
بد من ذكر احسانه وفضله والمداومة عليه دائما وشكره والاشتغال بمحبته وعدم
الانكفاء الى مضادته وقد سئلت مرارا من جملة من الاقوام
حفظهم مولاك عن مالته

عن مالته

الباب السادس
الباب السابع
الباب الثامن
الباب التاسع
الباب العاشر
الباب الحادي عشر
الباب الثاني عشر

شبكة الألوكة
www.alukah.net

شبكة الألوكة
www.alukah.net

عليهم اجمعين كما كان الله عليه المتوكل عليه اعرف
كانت اشد غيرا لامر صلى الله عليه وسلم الناس
عليه والسلام السابع التوكيد بالقسم وقرا الذي
عليه ومن الغائب الى خطاب اي صلى اللهم
فجد وفي حرف عند اسحاق عليه كما صلى الله عليه
فاربع مرويات بكاف الخطاب لا تشكوا الى
اليائي ملكت بسنا فرايت رجلا والناس مجتمعون عليه فلما
مدار حلقة كان يوم بنا في شهر رمضان وكان معي
الله وملائكته يصلون على النبي يا ايها الذين امنوا صلوا عليه وسلموا تسليما
ان الله وملائكته يصلون على يا ايها الذين امنوا صلوا عليه وسلموا تسليما
قال فرغم وتجدع وبعض وبعد فدا بعد ذكره

الباب الثاني في فضل الصلاة عليه وما في ذلك من الثواب
والقرب الى رب الارباب صلى الله عليه وسلم جاء في
داود ان النبي صلى الله عليه وسلم قال اذا سمعتم المؤذن فقولوا مثل
يقول ثم سلوا لي الوسيلة فانها منزلة لا تنبغي الا لعبد واحد وارجو ان
فمن سال لي الوسيلة حلت له الشفاعة وسوك قال
البيهقي قال الله تعالى من جاء بالحسنة فله عشر امثالها
البيهقي قلنا اعلاه فاية وذلك ان القرآن انما

ضاعف عشرا والصلاة على النبي صلى الله عليه وسلم حسنة فيقتضي
الفران أن يصلي عشر درجات في الجنة فاخبر الله سبحانه أنه يصلي على من
صلى على رسوله عشرا وذكر الله العبد اعظم من الحمد مضاعفة ويحقق
ذلك ان الله تعالى لم يجعل جزاء ذكر الاذكره كذلك يجعل جزاء ذكر نبيه ذكره
لمن ذكره قلت وقد نكتة حسنة اجاد فيها رحمه الله وافاد وحج
ابو داود والنسائي ان النبي صلى الله عليه وسلم قال ان صلاتكم معروضة
علي قالوا وكيف تعرض عليك وقد ارمت يعني بليت قال ان الله حرم
على الارض اجساد الانبيا قال ابن العربي ولم يثبت قلت لكن ثبت
بالاجماع فيما علمت ان الارض لا تعد وا على اجساد الانبيا وزاد بعضهم
العلما والشهدا والمؤذنين وقال ابو علي قال عمر بن الخطاب رضي الله
عنه ان الدعا موقوف بين السما والارض لا يصعد منه شي حتى تصلي على
نبيك صلى الله عليه وسلم فاذا فعلت اخرق ذلك الحجاب ودخل الدعا
وان لم تفعل رجع ذلك الدعا وفي رواية الدعا كله محجوب حتى يكون
اوله ثنا على الله عز وجل وصلاة على النبي صلى الله عليه وسلم ثم يدعوا
فيستجاب لدعايه خرجه العلا بن عبد الرحمن بن يعقوب عن ابيه عن
جده عن عمر وعن الترجمة سبعة خرجها مالك ومسلم ولم يخرجها
البخاري وسئل عن هذا اذا قاله محمد لا يكون الا توقيفا لانه لا يدرك بنظر
وتعضد ما خرجه مسلم قال النبي صلى الله عليه وسلم اذا سمعتم المؤذن
وساق الحديث وانشد بعضهم

فعلت

ابا مرة

شفاعتي قلت وهذا الحديث وما اشبهه من الصحيح فمن في اثبات الشفاعة
الشفاعة لنبينا صلى الله عليه وسلم وانكرها المعتزلة وهم جهمية
بصرية انما الشفاعة التي هي تفضيل المثاب الذي هو فوقها الاولون
والآخرون وانما انكرها اجهل المعتزلة ولا غير هم ولتعلم ان لنبينا
صلى الله عليه وسلم في العمد شفاعات غير هذه منها شفاعته صلى الله
عليه وسلم لاهل الكبائر من امته ومنها شفاعته صلى الله عليه وسلم لاهل
المواقف ومنها شفاعته صلى الله عليه وسلم لقوم استوجبوا النار فلا
يدخلونها ومنها شفاعته صلى الله عليه وسلم في ادخال قوم الجنة بغير
حساب ومنها شفاعته صلى الله عليه وسلم لعمه ابي طالب في التخفيف
عنه والله اعلم قال ابو عيسى وقد جاء ان البيت الحرام يشفع يوم القيمة
فمن زار من يشفع الانبياء والشهداء والصالحون والملائكة والمؤمنون
اهل القرآن وآله اهل السنة في اثبات الشفاعة للمؤمنين واعلم ان
ان يجمع بما انكرها القدرية الا قرينا على قاعدتهم في شرط من اقرها
الشفاعة وذلك القاعدة الفاسدة في اعتقادهم وجوب [illegible]
[illegible] الطاعة وامتناع [illegible] المعصية اسبابا [illegible]
[illegible] واحوال الشفاعة [illegible] الصلاة [illegible] ابن [illegible]
[illegible] عليه السلام [illegible] وعن [illegible] عنه عنه
عليه السلام [illegible] كتابه [illegible] الملائكة تستغفر له ما كان [illegible]

في ذلك الكتاب وعن عامر بن ربيعة سمعت النبي صلى الله عليه وسلم
يقول من صلى علي صلاة صلت عليه الملائكة ما صلى علي فليقل العبد من ذلك
او ليكثر وعن ابي بن كعب كان النبي صلى الله عليه وسلم اذا ذهب ثلث الليل
قام فقال يا ايها الناس اذكروا الله جاءت الراجفة تتبعها الرادفة جاء الموت
بما فيه فقال ابي بن كعب يا رسول الله اني اكثر الصلاة عليك فكم اجعل لك من
صلاتي قال ما شئت قال الربع قال ما شئت وان زدت فهو خير لك قال
النصف قال ما شئت وان زدت فهو خير لك قال الثلثين قال ما شئت وان
زدت فهو خير لك قال يا رسول الله فاجعل صلاتي كلها لك قال اذا تكفى
ويغفر ذنبك وعن ابي طلحة دخلت على النبي صلى الله عليه وسلم فرأيت
في وجهه بشرا وطلاقة فقلت ما رأيت وجهك يطلق بشرا قط قال وما يمنعني وقد خرج جبريل
آنفا فاتاني فبشرني ان الله تعالى يقول انه ليس احد
من امتك يصلي عليك الا صليت عليه وملائكتي عليه بها عشرا وعن سفيان
الى وقاص من قال حين يسمع المؤذن وانا اشهد ان لا اله الا الله وحده
لا شريك له وان محمدا عبده ورسوله رضيت بالله ربا وبمحمد رسولا وبالاسلام
دينا غفر له قلت وفي رواية كان رسولا نبيا فينبغي ان يجمع بينهما
فيقال ومحمد رسولا نبيا وروى ابن وهب ان النبي صلى الله عليه وسلم
قال من سلم علي عشرا فكانما اعتق رقبة قلت ومن اعتق رقبة اعتق الله
كل عضو منه بعضو منها حتى الفرج بالفرج كما ثبت في الحديث وفي
الاثار ليردن على اقوام ما اعرفهم الا بكثرة صلاتهم علي وفي الاثار ان

انجاكم يوم القيمة من اصواتها ومواطنها اكثركم على صلاة وعن ابي بكر
الصديق رضي الله عنه الصلاة على النبي صلى الله عليه وسلم امحق للذنوب
من الماء البارد للنار والسلام عليه افضل من عتق الرقاب قلت
وانما كان افضل من عتق الرقاب والله اعلم لان عتق الرقاب في مقابلة العتق من النار
ودخول الجنة والسلام عليه في مقابلة سلام الله عز وجل وسلام من الله عز وجل
افضل من مائة الف الف الف جنة وما يعدلها فما ظنك بما هو منه فنسأل الله العظيم
ان يشد من محبتنا في هذا النبي المنة وان يرزقنا مرافقته في الجنة وان
يجعله وقاية لنا من كل شر وجنة وامنا له ولذلك والقادر عليه وعن ابي
سعيد الخدري رضي الله عنه عن النبي صلى الله عليه وسلم ما جلس قوم مجلسا
لا يصلون فيه على النبي صلى الله عليه وسلم الا كان عليهم حسرة وان دخلوا الجنة
لما يرون من الثواب قلت ويشبه بادي الرأي في هذا الحديث سؤال العتق
ان الحسرة لا تتغيص فيها والحسرة تتغيص بلا اشكال وقد كثر سؤالي عنه
وتردد البحث فيه كثيرا واشتغلت في جواب ذلك [illegible] لكن ذهب ظني
قبل هذا ان يكون معنى قوله عليه السلام وان دخلوا الجنة اي وان كان مآلهم
الى الجنة وتكون الحسرة قبل دخول الجنة وهو كما ترى فتأمله وعن سعد ابن
العلم انه قال اذا صلى الرجل على النبي صلى الله عليه وسلم من في المجلس اخرات
عنه ما كان في ذلك المجلس وذكر ابو بكر ابن ابي شيبة عن [illegible] مرسلا مرفوعا
[illegible] صلى الله عليه وسلم من صلى علي عند قبري سمعته ومن صلى علي
نائيا بلغته ويروى ان انجاكم يوم القيامة من اصواتها ومواطنها اكثركم

شبكة الألوكة
www.alukah.net

رسول الله صلى الله عليه وسلم وما من عبد يصلي علي صلاة تعطيما لحقي الا
خلق الله من ذلك القول ملكا لجناح بالمغرب وجناح بالمشرق وتقول
الله له صل على عبدي كما صلى على نبيي فهو يصلي عليه الى يوم القيامة ورو
فيه ايضا عن ابي سعيد الخدري عن رسول الله صلى الله عليه وسلم وال ايما عبد
كتب مالا من حلال فاطعم نفسه او كسا ثيابا فمن دونه من خلق الله تعالى فانه نفسا
له زكاة وايما رجل لم يكن عنده صدقة فليقل في دعائه اللهم صل على محمد عبدك
ورسولك وصل على المومنين والمومنات والمسلمين والمسلمات فانها كفارة له
وفيه ايضا قال قال رسول الله صلى الله عليه وسلم من صلى علي من امتي صلاة
مخلصا بها من قلبه صلى الله عليه بها عشر صلوات ورفع بها عشر درجات
وكتب له بها عشر حسنات ومحي عنه بها عشر سيئات وفيه ايضا قال رسول
الله صلى الله عليه وسلم من صلى علي في يوم الف مرة لم تمت حتى يرى مقعده من
الجنة وروينا فيه ايضا عن انس عن النبي صلى الله عليه وسلم قال ايما من مو
مسلمين يلتقيان فيصافح احدهما صاحبه ويصليان على النبي صلى الله عليه
وسلم الا لم يتفرقا حتى تغفر ذنوبهما ما تقدم منها وما تاخر وفي رواية اخرى
ما من متحابين يستقبل احدهما صاحبه فيصافحه ويصليان على النبي صلى الله
عليه وسلم الا لم يتفرقا حتى تغفر لهما ذنوبهما ما تقدم منها وما تاخر واخبرني بعض الفقرا
الذين اثق بهم قالوا شتد قحط بالمدينة فخرجوا يستسقون فلم يسقوا فبينما
انا بالمدينة اذ رايت النبي صلى الله عليه وسلم يمشي في الدور فقلت يا رسول الله انت
قلت ما من عبدين متحابين في الله يلتقيان ويصافح احدهما صاحبه فقال

الكرام على العلم به ان تعدد بعيانه وقائله وقد قيل في قوله تعالى الم تر
[illegible] والله اعلم بالصواب والمراد بالروح هنا الخلق
كما تقدم ان يلزم من حياة خلقه الله تعالى وقوله عليه السلام في الحديث
يسلم عليه الا رد الله علي روحي حتى ارد عليه السلام عند سلامه
وعلاقة الجمع بين ان الخلق من الله تعالى والروح من ربه
وجود الخلق بالفعل او الحق تعالى عليه السلام بالخلق الملازم من غير تاخر
وهذا يعني ذلك ان محمدا الروح لا يكون الا حين نفخ قوله تعالى فاذا انا
انشانا خلقا اخر فاخبرنا انه هو هو الا بعد اماتته الاولى
كونه نطفة في اصلاب الاباء لان النطفة ميتة والحياة الاولى الحياة
الله اياه من النطفة والموتة الثانية اماتته الله اياه بعد الحياة
والحياة الثانية احياه الله اياه للبعث فهذان موتتان وحياتان
فالموتة الاولى التي منع بها في الدنيا بعد الحياة والحياة الاولى التي
اشار اليها بقوله تعالى والموتة الثانية اماتته الله اياه بعد السؤال
والحياة الثانية احياه الله اياه للبعث وقيل الموتة الاولى في القبر
بعد احياء الله اياه في الذر اذ سالهم فقال الست بربكم قالوا بلى ثم
اماتهم بعد ذلك من الموتة الاولى ثم احياهم بعد اخراجهم الى الدنيا
ثم سلبهم ثانية شهواتهم اذا شاء كما كان موتتان وحياتان
والله اعلم وروينا في كتاب الترمذي عن انس ابن مالك رضي

النبي صلى الله عليه وسلم الا لم يغفروا حتى يغفر ذنوبهما ما تقدم منها وما تاخر
والدعاء بين العلاتين على لا يرد صلى الله عليه وسلم وقد ايضا عن عبد المهيمن
بن عباس عن سهل بن سعد عن ابيه عن جده ان النبي صلى الله عليه وسلم قال الا صلاة
لمن لم يصل على النبي صلى الله عليه وسلم وقال المنذري وحديث عمر ابن ابي
حدثنا شريك عن ابن جعفر قال قال ابن مسعود الانصاري ما ارى صلاتي تمت
لا اصلي فيها على محمد النبي صلى الله عليه وسلم وآل محمد صلى الله عليه وسلم وعن عبد
المهيمن ايضا بسنده الى جده ان النبي صلى الله عليه وسلم قال لا صلاة لمن لا وضوء
له ولا وضوء لمن لم يذكر اسم الله عليه ولا صلاة لمن لم يصل على النبي صلى الله
عليه وسلم قلت ومعنى قوله عليه السلام ولا وضوء لمن لم يذكر اسم الله عليه
اي لا وضوء كامل للتسمية عند من الفضائل ولا اعلم من قال بوجوبها
فيتعين حمل الحديث على ما تقدم كما ومعنى قوله صلى الله عليه وسلم لا صلاة
لجار المسجد الا في المسجد على الصحيح وكذا قوله لا صلاة لمن لم يصل على والعلم
على النبي صلى الله عليه وسلم عند ذكر في الصلاة سنة لا يسجد لها سجود السهو والله اعلم
فصل فيما روى في المنام على حالة حسنة بعد صلاتي على النبي صلى الله عليه وسلم
ذكر شيخ المسلمين ابو عبد الله محمد الشهير بابن النعمان رحمه الله روحه في كتابه المذهب
بمصباح الظلام ان جماعة من العلماء لا يحصون رؤوا في النوم على حالة حسنة
بعد وفاتهم الوا دلك بكثرة صلاتهم على النبي صلى الله عليه وسلم منهم الامام الفقيه
رضي الله عنه انه رؤي في النوم فقيل له ما فعل الله بك قال فغفر لي وغفر لي
وادخلني الجنة وتوجني باكليل العروس وشرفني على كرسي على العرش فقلت

بم نلت هذا العلا فقال لي قائل بقولك وكثرة الصلاة على النبي صلى الله عليه وسلم
عدد ما ذكر الذاكرون وعدد ما غفل عنه الغافلون قال المنذري
في الرسالة وجدت الامر كما رأيته قلت وهذا رواه ابن ابي الدنيا
فيشكر الله قال وروى ابو العباس احمد بن منصور الحافظ في المنام وعليه
عليه وسلم ما تقول في رجل يقول بالصلاة على النبي صلى الله عليه وسلم فقال ما اكثر
وارجح وافضل الصلاة فقيل له هذا قال في الصلاة على رسول الله
صلى الله عليه وسلم وقال خلف صاحب الخلقان كان لي صديق يقال له
معتمد البيت فمات فرايته في منامي وعليه ثياب خضر عديدة فقلت فيما
فقلت له الست كنت تقول معتمد البيت فما الذي اراك قال كتب الكتب
معتمد الحرث فلم اشتر في حديث منه ذكر صلى الله عليه وسلم الا كتبت في
اسفله صلى الله عليه وسلم فالف ركبي هذا النبي تزوج وقال عند
الله المتوادين يموت جار لها وكان فقيرا فلما دفنت اتاها فقالت له ما
فعل الله بك قال غفر لي قلت بم قال كنت اذا كتبت اسم النبي كتبت صلى الله
عليه وسلم وروى الحسن بن رشيق بعد موته في المنام في حالة حسنة فقيل
له ما فعل الله بك قال غفر لي بكل صلاة صلى النبي صلى الله عليه وسلم وروى ابو بكر
الشريف لا يشكوك ان ابا بكر ابن صحابي المتوفى ان ابا بكر الشبلي دخل
عليه المسجد فقام اليه فشدت اصابع ابن صاحب ان
لم تفتح لتقبل بين عيني العرس ويقوم الشبلي فقال اذا
صلى الله عليه وسلم رايت النبي صلى الله عليه وسلم في النوم قال

فاذا هو ابن الرجل فاصلحت من شانه ودفئته وروى ابو نعيم في كتاب القرة بإسناده
بسكوال بسنده الى ابي نعيم قال حدثنا سفيان الثوري قال بينما انا حاج
اذ دخل شاب حاج لم يرفع قدما ولا يضع اخرى الا وهو يقول اللهم صل على محمد
وعلى آل محمد فقلت اعلم ما هذا قال لعمر من انت قلت انا سفيان الثوري
قال سفيان العراقي قال قلت نعم قال هل عرفت الله قلت نعم قال فكيف
عرفته قلت بانه موج الليل في النهار وموج النهار في الليل وصوت الوالد في الرحم
قال يا سفيان ما عرفت الله حق معرفته قلت فكيف تعرفه قال عرفته بفسخ العزم
والهم ونقض العزيمة لعمت فسخت همتي وعزمت فنقض عزمي فعرفت
بي ربنا بذلك يربني قال فلت فما صلاتك على النبي صلى الله عليه وسلم قال كنت
حاجا ومعي والدتي فسألني ان ادخلها البيت فادخلتها فوقعت وتوسد بطنها
واسود وجهها فجلست عندها وانا حزين فرفعت يدي نحو السماء فقلت
بارب هذا فعل من دخل بيتك فاذا بغمامة قد ارتفعت من قبل تهامة وإذا
رجل عليه ثياب بياض قد دخل البيت فامر يده على وجهها فابيض وامر يده
على بطنها فسكن الورم ثم مضى لحاجته فتعلقت بثوبه وقلت من انت الذي فرج
عني قال انا نبيك محمد صلى الله عليه وسلم قلت يا رسول الله فاوصني
قال لا ترفع قدما ولا تضع قدما الا وتقول اللهم صل على محمد وعلى آل محمد
وروى فيما بسنده الى احمد بن محمد الصوفي قال ومن جنده قال
قال ان صلاة النبي صلى الله عليه وسلم لتدرك الجل وولده وولد ولده
وعن عبد الله بن عيسى كان يقال لمن قرأ القرآن وصلى على محمد صلى الله

يا ابا بكر اذا كان في غد فاتني بليل فاتاه من الليلة فاذا رجل قائم
قال ابن عباس فلما كان بعد ذلك بليلتين رأيت النبي صلى الله عليه وسلم
فقال يا ابا بكر اكرمك الله كما اكرمت رجلا من امتي فقلت يا رسول الله بعمر
استبق الشبلي فقال الله فقال الله صلى الله عليه وسلم خمس عشرة مرة ذكر في اول
خطبته وفي الله فقال الله عليه وسلم ثم ذكر عليه ثم ذكر
الله عليه وسلم ثم صرفت فكما ودرى حيث طاح الصوف بعد وفاته وكان ما جاء به
جبرائيل فقيل له ما فعل الله بك فقال غفر لي بكل اي شيء قال استغفرت لابي
البشير مسندا الى الشيخ علي النبي صلى الله عليه وسلم فصليت ما كتب
ورفعت صوتي فصل اهل المجلس عليه فغفر لهم في ذلك اليوم وعن عبد الواحد
بن بكر قال خرجت حاجا فصحبني رجل فكان لا ينام ولا يقعد ولا يدع ورده
بحيا الاصل على النبي صلى الله عليه وسلم فصليت الغد كما قال فجزاك خيرا
مسندات الاكدمي اي لما انصرفنا قلت اني في عشر المنازل فيما اتا
بالبيت اذا اتاني آت فقال لي قم فقد اماتك الله اباك وسود وجهه فقمت فزعا
فكشفت الثوب عن وجهه فاذا هو مسود الوجه فقلت لي من الله عليه
عليه فبينا انا على ذلك من الغم اذ غلبتني عيني فنمت فاذا انا على راس ابي
بالبيت اسود الوجه فقلت ما فعل الله بك فقال غفر لي بكل من صلى علي
بعد موته فقلت ما بال وجهك اسود فقال لان الله تعالى جعل وجهه
فقلت ما فعل الله بك فقال غفر لي بكل من صلى علي
بعد موته فقلت ما بال وجهك اسود فقال لان الله تعالى جعل وجهه

الصلوات المحسن وبعضها الاخير

رأسه

كلا معلوم

فاذا

عليه وسلم ودعا الله فقد النمس الخير من مظانه ٭
الباب الثالث في كيفية الصلاة عليه صلى الله عليه وسلم
والتسليم، وما يترتب على ذلك من الأجر العظيم ٭ روينا في الصحيحين
من لمعد الرحمن ان ابا ليلى قال لقيني كعب بن عجرة فقال الا اهدي لك هدية
ان النبي صلى الله عليه وسلم خرج علينا فقلنا يا رسول الله قد علمنا كيف
نسلم عليك فكيف نصلي عليك قال قولوا اللهم صل على محمد وعلى آل محمد كما
صليت على ابراهيم انك حميد مجيد اللهم بارك على محمد وعلى آل محمد كما باركت
على آل ابراهيم انك حميد مجيد ولنتكلم على بعض الفاظ هذا الحديث على
طريق الاختصار اذ الكلام عليه مستوعب في رياض الافهام في شرح عمدة
الاحكام فنقول الهدية واحدة الهدايا وهي اسم والمصدر اهدى اهداء
اهديت له واليه، وقوله فقلنا يا رسول الله هو سؤال بعضهم لا كلهم فيه
التعبير بالكل عن البعض كما يعبر بالبعض عن الكل وعن ابي حميد الساعدي
انهم قالوا يا رسول الله كيف نصلي عليك قال قولوا اللهم صل على محمد وازواجه
وذريته كما صليت على آل ابراهيم وبارك على محمد وازواجه
وذريته كما باركت على ابراهيم في العالمين انك حميد مجيد، وفي رواية
مالك عن ابي مسعود الانصاري قال قولوا اللهم صل على محمد وعلى آله كما
صليت على آل ابراهيم وبارك على محمد وآله كما باركت على ابراهيم انك حميد
قال القاضي ابو الفضل اختلف الفاظ المعاني في هذه قوله كما صليت على ابراهيم
وآل ابراهيم على انا وملائكتك اطهرها ان نبينا عليه السلام سأل ذلك لنفسه

وأهل بيته تتميم التعظيم لهم كما انعمت على ابراهيم، وقيل بل سأل ذلك لأمته
ليثابوا على ذلك، وقيل ليبقى ذلك الى يوم القيامة وجعل له لسان صدق
في الآخرين حصل فعلا لابراهيم، وقيل بل سأل ذلك لأمته، وقيل
كان ذلك قبل ان يعرف عليه السلام بأنه افضل ولد آدم ويطلع على فضل نبينا
وقيل بل سأل ان يصلي عليه صلاة يتخذه بها خليلا كما اتخذ ابراهيم خليلا
وقد قال عليه السلام في الصحيح آخر ابن و[illegible] خليل الرحمن وقد
جاء انه حبيب الرحمن، وقال ايضا انا حبيبه [illegible] ذكر الترمذي
هو الخليل والحبيب، وقد اختلف العلماء ايهما افضل او فيما سواه فمنع من
فضل اكثرهم رتبة المحبة فلم ينل الناس وود وفي هذا الحديث السؤال
وفوات المشبه به اعلى من المشبه وبينا عليه السلام افضل الانبياء
والمرسلين اجمعين فكيف تكون الصلاة عليه مشبهة بالصلاة على ابراهيم عليه
السلام، وقد اختلفت الاجوبة في ذلك سوقد استوعبناها في رياض الافهام
في شرح عمدة الاحكام فلينظر هناك من اراد ذلك وانما اكتفي هنا بذكر بعضها فقيل
التشبيه انما وقع على الآل لا على النبي صلى الله عليه وسلم، وكان قولنا اللهم صل
على محمد مقطوعا عن التشبيه، وقوله وعلى محمد متصل بما بعده والله اعلم
وعن عقبة بن عمرو بن حديثه اللهم صل على محمد النبي الامي وعلى آل محمد
وفي رواية ابي سعيد الخدري اللهم صل على محمد عبدك ورسولك وذكر نحوه
وروينا في كتاب العربية لا ترتشوا قال اخبرنا القاضي الامام ابو بكر محمد بن
عبد الله وعدد من في اسناد حديثه اشياخنا اول ما يتعلمه قال اسأل ابن

المبارك بن عبد الجبار ببغداد وعدة من في يدي انا ابو محمد الحسن بن محمد الخلال
وعدة من في يدي ثنا ابو القاسم علي بن الحسين بن علي العزفي الكوفي بالكوفة
وانا سألته عنه فحدثنا لفظا وعدة من في يدي قال الخلال وحدثنا
العزفي ايضا قال وثنا ابو الهيثم احمد بن محمد بن عيوف الكندي وعدة من في يدي
اسماعيل بن احمد بن اسحق العجلي وعدة من في يدي ثنا حرب بن الحسين الطحاوي
وعدة من في يدي حدثني عمرو بن خالد وعدة من في يدي حدثني زيد بن علي وعدة من
في يدي حدثني محمد الحسن ثنا الحسن بن علي وعدة من في يدي قال
حدثني علي بن ابي طالب وعدة من في يدي قال حدثني رسول الله صلى الله عليه وسلم
وعدة من في يدي قال عدة من في يدي جبريل صلى الله عليه وسلم قال جبريل هكذا
انزلت هن من عند رب العزة اللهم صل على محمد وعلى آل محمد كما صليت على
ابراهيم وعلى آل ابراهيم انك حميد مجيد اللهم بارك على محمد وعلى آل محمد كما باركت
على ابراهيم وعلى آل ابراهيم انك حميد مجيد اللهم وترحم على محمد وعلى آل محمد كما ترحمت
على ابراهيم وعلى آل ابراهيم انك حميد مجيد اللهم وتحنن على محمد وعلى آل محمد كما تحننت
على ابراهيم وعلى آل ابراهيم انك حميد مجيد اللهم وتسلم على محمد وعلى آل محمد كما سلمت
على ابراهيم وعلى آل ابراهيم انك حميد مجيد قلت وقد انكر القاضي ابو بكر
بن العربي على الشيخ ابي محمد بن ابي زيد في قوله وترحم محمدا ولا معنى لانكاره
مع ثبوت هذا الحديث وقد نص سيبويه على قوله وترحم على محمد وقد قال
الامة بلسانك واجل السلام عليك ايها النبي ورحمة الله وبركاته في الصلاة
وخارج الصلاة وروينا في الشفا عن علي رضي الله عنه عن النبي صلى الله

عليه وسلم من سره ان يكتال بالمكيال الاوفى اذا صلى علينا اهل البيت فليقل
اللهم صل على محمد النبي وازواجه امهات المؤمنين وذريته واهل بيته
كما صليت على ابراهيم انك حميد مجيد وفي رواية زيد بن خارجة الانصاري
قال النبي صلى الله عليه وسلم كيف نصلي عليك قالوا صلوا واجتهدوا في
الدعاء ثم قولوا اللهم بارك على محمد وعلى آل محمد كما باركت على ابراهيم انك حميد
وعن سلامة الكندي قال قلنا يا رسول الله قد علمنا السلام على النبي صلى الله
عليه وسلم فكيف الصلاة فقال قولوا اللهم صل على محمد وازواجه وذريته
كما صليت على آل ابراهيم وبارك على محمد وازواجه وذريته كما باركت على آل ابراهيم
انك حميد مجيد والسلام كما قد علمتم اجتهد رأيك فانظر
والمعلن الحق بالحق والدامغ لمبهمات الاباطيل كما حملت فاضطلع بما استنهضت
مستوفزا في مرضاتك مراعيا لوجيك حافظا لعهدك ماضيا على نفاذ امرك
حتى اوري قبسا لقابس واقمت السنة بعد خمودة الفتنة بعد هموده
الحق وابراهيم الاسلام صفوه
اسئلك المأمون وخزائن علومك المخزون وشهيدك يوم الدين وبعثك العظيم
وسؤالك بالحق رحمة اللهم اجعل لي ذكرك وواجب حقاظك
مهمات له عندكدرات من فوز مقاماك العلول وتحل عطاياك المقبول
اللهم افضل علينا النامين شأنا واكرم مثواه لديك ونزله واتمم نوره
من استعلاك له منزل الشهداء وعيش السعداء ما سنح فضل وكرم
وذكرك ان عظيم وعند الطوق الصلاة على النبي صلى الله عليه وسلم
وملائكة يتلون على النبي اللهم وشفعه صلوات ملائكة المقربين

شبكة الألوكة www.alukah.net

والملائكة المقربين والنبيين والصديقين والشهداء والصالحين وما سبح
لك من شيء يارب العالمين صل على محمد بن عبد الله خاتم النبيين وسيد المرسلين
وامام المتقين ورسول رب العالمين الشاهد البشير الداعي باذنك السراج
المنير وعلى آله الطيبين وعن عبدك ابن مسعود اللهم اجعل صلواتك
وبركاتك ورحمتك على سيد المرسلين وامام المتقين وخاتم النبيين محمد
عبدك ورسولك امام الخير ورسول الرحمة اللهم وابعثه مقاما محمودا
يغبطه فيه الاولون والآخرون اللهم صل على محمد وعلى آل محمد كما صليت على
ابراهيم انك حميد مجيد وبارك على محمد وعلى آل محمد كما باركت على ابراهيم وآل
ابراهيم انك حميد مجيد وكان الحسن البصري يقول من اراد ان يشرب بالكاس
الاوفى من حوض المصطفى فليقل اللهم صل على محمد وعلى آله واصحابه وازواجه
واولاده وذريته واهل بيته وامهاته وانصاره واخوانه واشياعه ومحبيه
وامته وعلينا معهم اجمعين يارب العالمين وعن طاوس عن ابن عباس انه كان
يقول اللهم تقبل شفاعة محمد الكبرى وارفع درجته العليا واعطه سؤله
في الآخرة والاولى كما آتيت ابراهيم وموسى وعن وهب بن الورد انه كان يقول
في دعائه اللهم اعطه محمدا افضل ما سألك لنفسه واعط محمدا افضل ما سألك
لنفسه من خلقك واعط محمدا افضل ما انت مسئول له الى يوم القيامة وعن
سعيد بن المسيب انه كان يقول اذا صليتم على النبي صلى الله عليه وسلم فاجتهدوا
له في الدعاء فانكم لا تدرون لعل ذلك يعرض عليه وقولوا اللهم اجعل شرف
صلواتك ورحماتك ويمن بركاتك على سيد المرسلين وامام المتقين وخاتم النبيين

محمد عبدك ورسولك امام الخير وقائد الخير ورسول الرحمة اللهم ابعثه
مقاما محمودا يغبطه فيه الاولون والآخرون اللهم صل على محمد وعلى آل
محمد كما صليت على ابراهيم انك حميد مجيد اللهم بارك على محمد وعلى آل
محمد كما باركت على ابراهيم انك حميد مجيد وكان علي بن عبد الله اذا فرغ من صلاته بالليل حمد الله واثنى عليه ثم يصلي على
النبي صلى الله عليه وسلم ثم يقول اللهم اني اسئلك بافضل مسالتك واحب
اسمائك اليك واكرمها عليك وما نطقت به علينا نبيك صلى الله عليه
وسلم واستنقذنا به من الضلالة وامرتنا بالصلاة عليه وجعل صلاتنا
عليه زكاة وكفارة ولطفا ومنا من عطاياك وادعوك بقطعا لعذرك وانا
لوصيتك وتغير الموعود كما يجب لنبيا صلى الله عليه وسلم علينا في
اداجته قبلنا وامرت العباد بالصلاة عليه فريضة افترضها فنسالك
بحلال وجهك وسور عظمتك ان تصلي انت وملائكتك على سيد عبيدك ورسولك
ونبيك وصفيك افضل ما صليت به على احد من خلقك انك حميد مجيد اللهم
ارفع درجته واكرم مقامه وتقبل شفاعته واجزل ثوابه واقبل حجته واظهر
ملته واحيي سنته وادم كرامته هو الحوض من ورد منه شرب ولم يظمأ بعده
عيشة وعظمه في النبيين الذين خلوا قبله اللهم اجعل محمدا اكرم النبيين
واكثر ازواجا وافضلهم كرامة وفورا واعلاهم درجة واقربهم
منزلة واصلهم ثوابا واقربهم تجاوزا وانجحهم مسالة واعظمهم لديك نصيبا واعظمهم فيما عندك رغبة واوجههم

في غرفة الفردوس من الدرجات العلى اللهم اجعل مهما اصدق قايلا وانجح
سايل ولو اول شافع واقبل مشفع وشفعه في امته شفاعة يغبطه بها
الاولون والاخرون واذا امرت بين عبادك لفصل القضا اجعل محمدا الى الاصدقين
قيلا والاحسنين عملا وفي المهديين سبيلا اللهم اجعل نبينا الناطق وحوضه
لنا مورد اللهم احشرنا في زمرته واسقنا بكاسته وتوفنا على ملته ولا
واجعلنا في زمرته وحزبه اللهم واجمع بيننا وبينه كما امنا به ولم نره ولا تفرق
بيننا وبينه حتى تدخلنا مدخله وتجعلنا من رفقايه مع المنعم عليهم من النبيين
والصديقين والشهدا والصالحين وحسن اولئك رفيقا اللهم صل على محمد نور
المهتدين والقايد الى الخير وداعي الى الرشد نبي الرحمة وامام المتقين ورسول
رب العالمين كما بلغ رسالاتك ونصح لعبادك واقام حدودك ووفا
بعهدك فاجعله حمدا وامرنا باتباعه ونهى عن معاصيه وتوالى وليك الذي
تحب ان نواليه وعاد اعدوك الذين نحب ان نعادي يا معبود صل الله
على سيدنا محمد اللهم صل على جسده في الاجداث وعلى روحه في الارواح
وعلى موقعه في المواقف وعلى شهيد في المشاهد وعلى ذكره في الاذكار صلاة تنا
على ابينا اللهم ابلغه عنا السلام كما ذكرنا السلام والسلام على اليه ورحمة
الله وبركاته اللهم صل على ملايكتك والمقربين وعلى انبيايك المطهرين
وعلى رسلك المرسلين وعلى حملة عرشك اجمعين وعلى جبريل وميكايل وملك الموت
ورضوان ومالك وصلى الله على الكرام الكاتبين وعلى اهل طاعتك اجمعين
من اهل السماوات واهل الارضين اللهم ات اهل بيت نبيك صلى الله عليه

وسلم

على سيدنا محمد ملء الدنيا وملء الآخرة وبارك على سيدنا محمد ملء الدنيا وملء الآخرة وارحم
سيدنا محمد ملء الدنيا وملء الآخرة وقد تقدم في الباب الذي قبل هذا [illegible] و
اسعفه كان مقولها صلاته على النبي صلى الله عليه وسلم [illegible]
ما ذكره الذاكرون وصل على سيدنا محمد كلما غفل عن ذكره الغافلون وصل الله [illegible]
على ساكنها افضل الصلاة والسلام ألهمك الله الصلاة الى اذكى صلاة وعلى صاحبك
به عليه السلام أوجلها وهي اللهم صل على سيدنا محمد الذي شرفت بنون الظاهر اللهم
صل على سيدنا محمد المعروف جمعه لجمع الكلم اللهم صل على سيدنا محمد المختار للبيعة
والرسالة قبل خلق الروح والقلم اللهم صل على سيدنا محمد الموصوف بافضل الاخلاق
والشيمة اللهم صل على سيدنا محمد المخصوص بخصائص الحكم وجوامع الكلم اللهم
صل على سيدنا محمد الذي كان لا تنفك يده عن السيد الجود ولا يغض عن طلبه اللهم صل
على سيدنا محمد الذي كان اذا مشى تظلله الغمائم حيثما تيمم اللهم صل على سيدنا محمد
الذي انشق له القمر وكلمه الحجر واقر بصدقه الانبياء وختم اللهم صل على سيدنا محمد الذي اثنى
عليه رب العزة تعالى وتقدس في سالف القدم اللهم صل على سيدنا محمد الذي صلى عليه بنا
في محكم كتابه وامرنا ان نصلي عليه ونسلم صلى الله عليه وعلى اصحابه وازواجه
ما اتصلت الديمة وما جرت على المذنبين انامل الكرم وسلم تسليما وشرف وكرم
ولقنها جماعة وحفظوها ثم اخبرت بعد ذلك ان بعض الطلبة المباركين من اصحابنا
المالكية انه رأى في المنام انه صلى بها على منبر رسول الله صلى الله عليه وسلم وانه سلم
واخبرني الشيخ الصالح موسى الغزيري رحمه الله تعالى انه رأى في بعض
قال رأيت هليلنا ربي يسمى الافلابيد قل من يجوز امر العرق وفتح الناس

وسلم تسليما كثيرا
ملء الدنيا وملء الآخرة

يقضي

سابق

الفرق بالإنسان عيني فمتُ فرأيتُ النبي صلى الله عليه وسلم وهو يقول لك صل
الله صلى الله على سيدنا محمد وعلى آل سيدنا محمد صلاة تجينا
بها من جميع الآفات وتقضي لنا بها جميع الحاجات وتطهرنا بها من جميع السيئات
وترفعنا بها عندك أعلى الدرجات وتبلغنا بها أقصى الغايات من جميع الخيرات في
الحياة وبعد الممات والله استيقظتُ وأعلمتُ أمر التركة الدنيا فسألتها
فخرجت ثلاث مائة من نفوج عناء هذا وقرب منه صلى الله عليه وسلم
فصل وأما السلام فكما علمه عليه السلام في التشهد السلام عليك أيها النبي ورحمة
الله وبركاته السلام علينا وعلى عباد الله الصالحين قال القاضي أبو الفضل
وفي تشهد علي رضي الله عنه السلام على النبيا أيها النبي ورسوله السلام
على رسول الله السلام على محمد بن عبد الله السلام علينا وعلى عباد الله الصالحين
والموتى ممن غاب منهم ومن شهد اللهم اغفر لهم وتقبل شفاعته واغفر لأهل بيته
واغفر لي ولوالدي وما ولد وارحمهما السلام علينا وعلى عباد الله الصالحين
السلام عليك أيها النبي ورحمة الله وبركاته قال القاضي حكى هذا الحديث من عمل
الدعاء للنبي بالغفران ولكن وفيه أيضا الدعاء للوالدين علي بالمغفرة والرحمة
أما أمه فاطمة بنت أسد فأسلمت وهاجرت إلى المدينة وتوفيت في حياة رسول
الله صلى الله عليه وسلم وصلى عليها وترك في قبرها رضي الله عنها وأما أبو طالب
فلا أشكال في كفره فمات على البادي الرابع في المواطن التي
تستحب فيها الصلاة على النبي صلى الله عليه وسلم فيها وتعظم الأجر عليها
واعلم أن من المواطن التي تستحب الصلاة على النبي صلى الله عليه وسلم فيها ثمان

شبكة الألوكة www.alukah.net

على النبي صلى الله عليه وسلم وعن عمر رضي الله عنه من النبي صلى الله عليه وسلم قال وعلى آله وصحبه
ويروى ان الدعاء محجوب حتى يصلي الداعي على النبي صلى الله عليه وسلم وعن
ابن مسعود اذا اراد احدكم ان يسأل الله شيئا فليبدأ بالمدح والثناء عليه بما
هو اهله ثم يصلي على النبي صلى الله عليه وسلم ثم ليسأل بعد ان يشاء وعن جابر
قال قال رسول الله صلى الله عليه وسلم لا تجعلوني كقدح الراكب املأوه ثم
يضعه ويرفع متاعه فان احتاج الى شرب شربة او توضأ توضأ والا هراقه
واجعلوني اول الدعاء وآخره وقال ابن عطاء للدعاء اركان وجنح
واسباب واوقات فان وافق اركانه قوي وان وافق اجنحته طار في السماء
وان وافق مواقيته فاز وان وافق اسبابه انجح فاركانه حضور القلب والرقة
والانكسارية والخشوع وتعلق القلب بالله تعالى وقطعه عن الاسباب واجنحته
الصدق ومواقيته الاسحار ومواسبابه الصلاة على محمد صلى الله عليه وسلم
وفي الحديث الدعاء بين الصلاتين على الرؤس وفي حديث آخر كل دعاء محجوب دون
السماء اذا جاءت الصلاة على سعد الرقاء وفي حديث ابن عباس الذي رواه
الحكيم الترمذي واستجب دعائي بتمجيد الله والصلاة على النبي صلى الله عليه
وسلم ان تصلي على محمد عبدك ورسولك افضل ما صليت على احد من خلقك
اجمعين ومنها ذكر سماع اسمه او كتابته لقوله عليه السلام ومن ذكرت عنده فلم يصل
فدرت منه فلم يصل محي كما تقدم وكتب ابن حبيب ذكر النبي صلى الله عليه وسلم

يسأل
قبل الركعة؟

او بعدها؟

عند ذكره وسماع

شبكة الألوكة
www.alukah.net

على النبي صلى الله عليه وسلم

عند الذبح وكل مسنون الصلاة عليه عند الشجب وقال لا تصل ولا الا
على طريق الاحتساب وطلب الثواب قال اصبغ عن ابن القاسم رحمه الله
لا يذكر فيها الا الله الذبيحة والعطاس ولا يقل فيها بعد ذكر الله صلى
الله وقال بعد ذكر الله صلى الله على محمد لكل تسمية له مع الله وقال اشهد
وذكر تثنية الصلاة على النبي استحسانا فصل وأما المكان فعند
دخول المسجد قال ابو اسحق ان شعبان وينبغي اذا دخل المسجد ان يقول
النبي صلى الله عليه وسلم وعلى آله وبارك عليه وقل
اللهم صل عليه وسلم وعلى آله وبارك عليه وقل
اللهم اغفر لي ذنوبي وافتح لي ابواب رحمتك
وإذا خرج قال اللهم اغفر لي وافتح لي ابواب فضلك تنبيه حاقوله عند
الخروج من المسجد وافتح لي ابواب فضلك مواضعا ومناسبا لقوله عز وجل
فاذا قضيت الصلاة فانتشروا في الارض وابتغوا من فضل وقال المفسرون
انه للاباحة لطلب الرزق ولعموم قوله تعالى واذا حللتم فاصطادوا
وروي عن انس عن النبي صلى الله عليه وسلم انه قال ذلك الفضل المبتغى العلم
والذي يظهر لي ان في الاية حثا على الصلاة وترغيبا فيها وانه يكون
بسببها تيسير الارزاق وان المعنى وابتغوا من فضل الله تيسيرا فوه ميسرا
بسبب الصلاة المتقدمة قبله وقد كان البركة من اقدام الرجل وابه
سبحانه وتعالى اعلم وقال عمرو بن دينار في قوله تعالى فاذا دخلتم بيوتا
فسلموا على انفسكم قال ان لم يكن في البيت احد فقل السلام على النبي ورحمة الله
وبركاته السلام علينا وعلى عباد الله الصالحين السلام على اهل البيت

وقال

وقال النبي اذا ذكر ابي ابراهيم فقولوا الصلاة على رسول الله وان
لم تكن في الصلاة جواز قول السلام علينا وعلى عباد الله الصالحين وعن عطاء
اذا دخلت المسجد فقل السلام عليك ايها النبي ورحمة الله وبركاته وان صليت
ولا تكلم على احد وعن مجاهد اذا دخل المسجد فاذا خرج فليرد السلام فاتح
ابن شعبان قال ابو عمر حدثنا قاسم قال حدثنا رسول الله صلى الله عليه وسلم ان
النبي صلى الله عليه وسلم علمه اذا دخل المسجد وفيه الى ان
يكتب بعد التسمية والسلام على النبي ان العمل والذكر
واذ ذكر في حاشية متى عمل الناس عند انتشار الاذى ويتبين
بتحية المكتوبة وقد تقدم قوله عليه السلام من صلى صلاة لم يصل عليه
او قال ان صلى ركعتين لم يصل عليه فيهما اقتضى ان من صلى ركعتين
اذا صلى ركعتين لم يصل عليه فيهما اقتضى ان من صلى ركعتين
على النبي صلى الله عليه وسلم يقولون اذكروا حاسدكم
فاذا السلام عليك ايها النبي ورحمة الله وبركاته واستحب
الجلوس الى الرمي وقال في حديث عمر او تقرفوا فاذا
يقولون على الرمي من مواطن السلام عليك صلى الله عليه
فيها السلام عن عبد الله بن مسعود قال اذا صلى احدكم في بيته

والصلوات والطيبات السلام عليك ايها النبي ورحمة الله وبركاته السلام
عليها وعلى عباد الله الصالحين فانكم اذا قلتموها اصاب كل عبد صالح في السما
والارض وشهد اول الشهد ثم قد روى مالك عن ابن عمر انه كان يقول
ذلك اذا فرغ من تشهده واراد ان يسلم واحب مالك والشافعي ان يسلم
قبل ذلك قبل السلام قال محمد من قاله اراد ما جاء عن عائشة وابن عمر انهما كانا
يقولان عند سلامهما السلام عليك ايها النبي ورحمة الله وبركاته السلام علينا
وعلى عباد الله الصالحين السلام عليكم واحب اهل العلم ان يقول حين
سلامه كل عبد صالح في السما والارض من الملائكة وبني آدم والجن قال مالك
في المجموعة واحب الي ان يسلم اماما ان يقول السلام علينا وعلى عباد
الله الصالحين ولا بأس

الخامس

في ذكر من يصلي عليه ونعوته سهام الملائمة اليه

وروينا في كتاب القربة لابن وهب قال قال علي بن ابي طالب رضي الله عنه قال
رسول الله صلى الله عليه وسلم ان البخيل الذي ذكرت عنده فلم يصل علي صلى
الله عليه وسلم وهذا يقوي قول من قال بوجوب الصلاة عليه كما ذكرنا
تقدم وهو الذي اميل اليه وفيه ايضا عن علي بن ابي طالب رضي الله عنه قال
قال رسول الله صلى الله عليه وسلم من ذكرت عنده فلم يصل علي فعليه به
وروينا في كتاب الشفا عن ابي هريرة رضي الله عنه قال قال رسول
الله صلى الله عليه وسلم رغم انف رجل ذكرت عنده فلم يصل علي ورغم
انف رجل دخل شهر رمضان ثم انسلخ قبل ان يغفر له ورغم انف رجل

ادرك

ادرك عنده ابواه الكبر فلم يدخلاه الجنة قلت وعمر روايتنا فيه بالكسر
وذكر الجوهري فيه الفتح والكسر وقال يقال رغم فلان بالفتح اذا لم يقدر على الانتصاف
ويقال رغم انف فلان بالكسر والفتح رغما ورغما ورغما والمراغم المذهب
والمهرب ومنه في حديث اخر ان النبي صلى الله عليه وسلم صعد المنبر فقال آمين
ثم صعد فقال آمين ثم صعد فقال آمين فسأله معاذ عن ذلك فقال ان جبريل صلى
الله عليه وسلم اتاني فقال يا محمد من ذكرت عنده فلم يصل عليك فمات فدخل فابعده
الله فقلت آمين وقال ومن ادرك رمضان فلم يغفر له فمات فدخل فابعده
الله فقلت آمين فقلت آمين وقال ومن ادرك ابويه او احدهما فلم يبرهما فمات فدخل فابعده
الله فقلت آمين وعن ابي هريرة قال قال ابو القسم
صلى الله عليه وسلم ما قوم جلسوا مجلسا ثم تفرقوا قبل ان يذكروا الله ويصلوا
على النبي صلى الله عليه وسلم كانت عليهم من الله ترة ان شاء عذبهم وان شاء غفر
لهم وعن ابي هريرة عنه عليه السلام من نسي الصلاة على خطي طريق الجنة
وعن قتادة عنه عليه السلام من الجفا ان اذكر عند الرجل فلا يصلي علي
وعن جابر عنه عليه السلام ما جلس قوم مجلسا ثم تفرقوا عما في صلاة ولم
يصل الله عليه وسلم الا تفرقوا عن انتن من ريح الجيفة وعن ابي سعيد
عن النبي صلى الله عليه وسلم قال لا يجلس قوم مجلسا لا يصلون فيه على النبي صلى
الله عليه وسلم الا كان عليهم حسرة وان دخلوا الجنة لما يرون من الثواب
وحكى ابو عيسى الترمذي عن بعض اهل العلم قال اذا صلى الرجل على النبي صلى الله
عليه وسلم مرة اجزأت عنه لما كان في ذلك المجلس صلى الله عليه وسلم تسليما

السادس

في زيارة قبره عليه السلام

شبكة الألوكة www.alukah.net

وما في ذلك من الآداب المترتب عليها كمال الأجر والثواب اعلم أن زيارة
نبينا صلى الله عليه وسلم ان لم تكن من الواجبات هي عند الله من أجل القربات
وأعلى الطاعات والسبيل الى اعلا الدرجات وأعلا الجنات ومن اعتقد عدم ذلك
فقد انخلع من ربقة الاسلام وخالف الله تعالى ورسوله وجماعة العلماء الاعلام
ومحكوم له بحكم الجملة الطغام لتتبعه سبيل الأنام ومصباح الظلام والشفيع
المشفع في ذلك المقام صلى الله عليه وعلى آله الاتقياء الكرام وأما كون مالك رحمه
الله أن يقال زرنا قبر النبي صلى الله عليه وسلم لا زيارة النبي صلى الله
عليه وسلم على الاصح من الروايات فانه لو قيل زرنا النبي صلى الله عليه وسلم لم
يكن لقوله عليه السلام اللهم لا تجعل قبري وثنا يعبد بعدي اشد غضب
الله على قوم اتخذوا قبور انبيائهم مساجد فيحمل اضافة قبر النبي الى الغير
والشيء بفعل اولياء لطفا للذريعة وحسما للباب والله اعلم وروينا في كتاب
الشفا قال ابو اسحق ابراهيم القفيه وليس من شك من حج المرور بالمدينة
والقصد الى الصلاة في مسجد رسول الله صلى الله عليه وسلم والتبرك برؤية
روضته ومنبره وقبره ومجلسه وملامس يده وصوالي قدميه والتمرد الذي
يستند اليه وينزل جبريل بالوحي فيه عليه ولمن عين وفقده من الصحابة وآله
المسلمين والاعتناء بذلك كله وقال ابن ابي قديك سمعت بعض من ادركت
يقول بلغنا انه من وقف عند قبر النبي صلى الله عليه وسلم فتلا هذه الآية
ان الله وملائكته يصلون على النبي قال صلى الله عليك يا محمد من يقولها سبعين
مرة ناداه ملك صلى الله عليك يا فلان ولم تسقط له حاجة وروينا في كتاب

الشفا

الشفا [illegible] الفاضي ابي الفضل رحمه الله [illegible]
[illegible] وروى من عرض له منا [illegible]
النبي صلى الله عليه وسلم من زارني وجبت له شفاعتي ومن شفعت له
وقال رسول الله صلى الله عليه وسلم من زارني الى المدينة محتسبا كنت له
وكنت له شفيعا يوم القيمة وفي حديث اخر من زارني بعد موتي كان كمن زارني
وعن عمر رضي الله عنه قال قدمت على عمر بن عبد العزيز فلما ودعته قال
الك حاجة او انت المدينة فتزور قبر النبي صلى الله عليه وسلم فتزوره
قال عمر وكان بيني وبين المدينة البريد من الشام وعن عمر [illegible] قال سمعت رسول
الله صلى الله عليه وسلم يقول من زارني كنت له شفيعا او شهيدا ومن مات في
احد الحرمين بعثه الله من الآمنين يوم القيمة وعن ابن عمر رضي الله عنه قال قال رسول
الله صلى الله عليه وسلم من زارني بعد موتي فكأنما زارني في حياتي ومن مات
احد الحرمين بعثه الله من الآمنين يوم القيمة ومن حديث علي رضي الله عنه من زار
قبري وجبت له شفاعتي ومن حديث ابن عمر رضي الله عنه قال قال رسول الله صلى الله عليه وسلم
من زارني بعد مماتي فكأنما زارني في حياتي ومن زار قبري وجبت له [illegible] يوم القيمة
وقال [illegible] بن ابي [illegible] ما من احد يسلم علي عند قبري فليس له عذر وعن [illegible] الاخبار قال انا

وهو قول بعض السلف ولو عين الاعتكاف في غير هذه المساجد الثلاثة صح
تعين امر لا فيه خلاف والله اعلم انتهى كلامه وعن ابي سعيد رضي الله عنه قال
قال رسول الله صلى الله عليه وسلم صلاة وسجدي خير من الف صلاة فيما سواه من
المساجد الا المسجد الحرام ومنبري على ترعة من ترع الجنة وعنه قال قال
رسول الله صلى الله عليه وسلم ان منبري على حوضي وان ما بين بيتي ومنبري روضة
من رياض الجنة اخرجه مسلم في صحيحه من طرق والاختلاف في فضيلة صلاة في المد
او العكس مشهور وليس هو هنا بغرضنا قالوا ولا خلاف ان البقعة التي ضمت
اعضاء رسول الله صلى الله عليه وسلم افضل بقاع الارض على الاطلاق حتى موضع الكعبة
واقول اما افضل بقاع السموات ايضا ولم ار من تعرض لذلك والذي اعتقد
ان ذلك لو عرض على الملائكة لاختلفوا فيه والله اعلم وقد جاء ان السموات
تشرفت بموالي قدميه صلى الله عليه وسلم

شعر

ولو قبل للبيت لم لا تزوره ... تريد مرام الدنيا وما في طواياها
لقال غبار من سراب نعالها ... احب الي نفسي واشفى لبلبالها

بل لو قال قائل ان الجميع بقاع الارض افضل من جميع بقاع السما لم يبعد بل هو عبدي القائم المتعين والله اعلم

فصل وينبغي لمن قصد الزيارة ان يكثر الصلاة على رسول الله صلى الله عليه وسلم
عند توجهه واذا وقع بصره على معالم المدينة وحيطانها فليزدد من الصلاة والتسليم
عليه صلى الله عليه وسلم وليسأل الله سبحانه ان ينفعه بزيارته ويسعد بها في
الدنيا والاخرة وابيت بعضهم ان تقول اللهم افتح لي ابواب رحمتك وارزقني

شبكة الألوكة www.alukah.net

من يحرس المدينة من الملائكة [illegible] ويصلون على النبي صلى الله عليه وسلم حتى اذا استوى على جواده صلى الله عليه وسلم [illegible]
ذكر جواز انشاء الارض في سبعين الفا من الملائكة لزيارته صلى الله عليه وسلم
فصل ينبغي لمن قصد زيارة النبي صلى الله عليه وسلم ان يتهذب ويتأدب في خلاله ويتنبه
ويتيقظ في ذلك لقوله صلى الله عليه وسلم انما الاعمال بالنيات وانما لكل
امرئ ما نوى الحديث وليعرض على نفسه توافق رسوله ومرغب في التشبه به
فليشعر ان نسي ذكره وان ذكرا اعانه جعلنا الله واياكم كذلك ثم ينوي زيارة مسجد
الله عليه وسلم فان من حج ولم يزر فقد جفاه ولم يشرف بالمثول بين يديه المعدود من جملة
السلام من حج ولم يزرني فقد جفاني قال صاحب اعجاب الزاد وتضيف الى نيته
التقرب الى الله عز وجل بالمضاف الى نبيه صلى الله عليه وسلم شد الرحال اليه والصلاة
فيه لما ثبت ما دل عليه الحديث الصحيح لا تشد الرحال الا الى ثلاثة مساجد الحديث
الاخر صلاة في مسجدي هذا افضل من الف صلاة فيما سواه من المساجد قال لنا
شيخنا ابو عمرو رحمه الله تعالى ولا يلتفت من هذا لخلاف في زيارته على ما لا يخفى والله
اعلم ومعنى لا تشد الرحال انه اذا نذر الصلاة في بقعة غير هذه المساجد الثلاثة
لا يلزمه ولا ينعقد نذره فيجب عليه ان لا يشد اليها الرحال ويتأكد المتقدم
المسافة بالرحال وقد تشد الرحال الى المسجد الحرام فرضا الى الحج او العمرة
وكانت شد النبي صلى الله عليه وسلم اليه وكانت واجبة على الكفاية في قول
بعض العلماء واما الى البيت المقدس وانه ضعيف واستحباب والجمهور يتأولون
على انه لا يعتكف الا في هذه المساجد الثلاثة فيحمل انه اذا نذر الاعتكاف في

في زيارة بيتك ما رزقت اولانا واصلا طاعتك واعفرلنا وارحمنا يا خير مسئول
واكرم مامول فصل قال بعض العلماء ينبغي له الاغتسال لدخول المدينة
ولبس النظيف من الثياب ثم اذا دخلها ينبغي ان يستحضر في قلبه شرف المدينة وفضلها
وانها افضل البقاع عند بعض العلماء بعد مكة وعند بعضهم هي افضل على الاطلاق
قلب وصوب مذهب مالك ومن تابعه قال وان الذي شرفه المدينة هو خير البشر وافضل
الخلائق اجمعين فليكثر من اول ما يقدم وال ان رجل عنها مستشعرا التعظيم له
عليه السلام ممتلئ القلب من محبته كانه يشاهده ويراه مستحضرا في قلبه رافته
بامته وشفقته على من آمن منهم واهتمامه بما يصلحهم في الدارين حتى تكون زيارته
زيارة المحب المبجل والمحترم المعظم صلى الله عليه وسلم وشرف وكرم
فصل فاذا اراد دخول المسجد فليقل اللهم صل على محمد وسلم اللهم اغفر لي ذنوبي
وافتح لي ابواب رحمتك اعوذ بالله العظيم وبوجهه الكريم وسلطانه القديم من الشيطان
الرجيم ثم يقصد الروضة المعظمة فيصلي فيها ركعتين تحية المسجد الى جانب المنبر
وفي كتاب الاحياء ان الواقف يجعل عمود المنبر حذى منكبه اليسرى ويستقبل السارية التي
الى جانبها الصندوق فذلك موقف رسول الله صلى الله عليه وسلم ثم يشكر الله تعالى على
من البقعة ويسأله اتمام ما قصده له ثم يأتي الضريح المقدس فيستدبر القبلة ويستقبل
جدار على نحو من ثلاث اذرع من السارية التي عند راس القبر في زاوية جدار
وعن ابي مليكة انه كان يقول من اراد ان يقوم وجاه النبي صلى الله عليه وسلم فليجعل
القنديل الذي في القبلة عند القبر على راسه واسند ظهره الى القبلة هكذا هو الصواب
كما في نظائره كاستدبار ها في القيام لخطبة الجمعة وسائر الخطب المشروعة ومنا

ابن ابي مليكة

ظ

ومناظر الاعلام مالك بن انس ابا جعفر المنصور يا ابا عبد الله استقبل القبلة
وادعو ام استقبل رسول الله صلى الله عليه وسلم فقال له مالك ولم تصرف وجهك
عنه وهو وسيلتك ووسيلة ابيك ادم عليه الصلاة والسلام الى الله يوم القيمة
قال صاحب اتحاف الزائر وعن بعض مشايخ مكة من علمائها ان الزائر
المسلم يأتي القبر من ناحية قبلته ويقف عند محاذاة ثمانة اربع اذرع من
راس القبر ويجعل القنديل وراءه ناظرا الى اسفل ما يستقبل من جدار القبر
غاض الطرف في مقام الهيبة والاجلال مرسلا ولا يرفع صوته بل يقصد فيقول
السلام عليك يا رسول الله السلام عليك يا نبي الله السلام عليك يا خيرة الله من خلقه
السلام عليك يا حبيب الله السلام عليك يا صفوة الله السلام عليك يا سيد المرسلين
وخاتم النبيين السلام عليك يا قائد الغر المحجلين السلام عليك وعلى اهل بيتك
الطاهرين السلام عليك وعلى ازواجك الطاهرات امهات المومنين السلام
عليك وعلى اصحابك اجمعين السلام عليك وعلى سائر الانبياء والمرسلين وعلى
عباد الله الصالحين جزاك الله عنا يا رسول الله افضل ما جزى نبيا ورسولا
عن امته وصلى عليك كلما ذكرك الذاكرون وكلما غفل عن ذكرك الغافلون
وصلى على الاولين وصلى عليك الاخرين افضل واكمل واطيب ما صلى
على احد من الخلق اجمعين كما استنقذنا بك من الضلالة وبصرنا بك من العماية
وارشدنا به اشهد ان لا اله الا الله واشهد انك عبده ورسوله وامينه وخيرته
من خلقه واشهد انك قد بلغت الرسالة واديت الامانة ونصحت الامة وجاهدت
في الله حق جهاده اللهم اتحفه غاية ما ينبغي ان يسأله الصابرون وخصه

ث

بالمقام المحمود والوسيلة والفضيلة والدرجة الرفيعة وابعثه مقاما يغبطني به من توخاه
الأولون آمين آمين ومن ضاق وقته عن قول ذلك أو لم يحفظه فليقل ما تيسر
منه قلت والذي كان عليه السلف الأول الاختصار والايجاز في هذا جدا كان عمر
وغيره وعن مالك امام دار الهجرة ونا صيك به خبر هذا الشأن انه قال في رواية
ابن وهب عنه يقول المسلم السلام عليك ايها النبي ورحمة الله وبركاته وعن
ابن عمر انه كان اذا قفل من سفر دخل المسجد ثم اتى القبر وقال السلام عليك يا رسول
الله السلام عليك يا أبا بكر السلام عليك يا أبتاه ويستحب له ان يقرأ بعد الآية
ان الله وملائكته يصلون على النبي يا أيها الذين آمنوا صلوا عليه وسلموا تسليما ثم
يقول صلى الله عليك يا سيد بين مرسل كما تقدم ثم ان كان قد أوصاه أحد بابلاغ
سلامه الى النبي صلى الله عليه وسلم فيقل السلام عليك يا رسول الله من فلان بن فلان
او نحو هذا ثم نتأخر عن مسبه قدر ذراع للسلام على ابي بكر رضي الله عنه
لان رأسه حذا منكب رسول الله صلى الله عليه وسلم ويقول السلام عليك
يا ابا بكر رضي رسول الله صلى الله عليه وسلم وثانيه في الغار جزاك الله عن أمته
رسوله خيرا او قال في الاخر تمنا وبرا ثم نتأخر عن صوب منكبه قدر ذراع للسلام
على عمر رضي الله عنه فان رأسه حذا منكب ابي بكر رضي الله عنهما فنقول السلام
عليك يا عمر الذي اعز الله به الاسلام جزاك الله عن امة نبيه افضل الجزاء ثم
يرجع الى موقف الاول قبالة وجه رسول الله صلى الله عليه وسلم ويتوسل
به الى الله تعالى في حوائجه ويستشفع به اليه ويجدد التوبة ويسأل الله تعالى
ان يجعلها توبة نصوحا ويكثر الاستغفار ويدعو في التضرع والاستقطاع به الى

الله

الله سبحانه وتعالى ويدعو لوالديه ولاخوانه المسلمين احمد ع قيل ومن ادب
ما يقول عند القبر ان يأتي جانبه الايمن ويستقبل وجه النبي ويسند ظهره الى
قال كنت جالسا عند قبر النبي صلى الله عليه وسلم فجاء اعرابي فقال السلام عليك
يا رسول الله سمعت الله سبحانه يقول ولو انهم اذ ظلموا انفسهم جاؤك فاستغفروا
الله واستغفر لهم الرسول لوجدوا الله توابا رحيما وقد جئتك مستغفرا من ذنبي
مستشفعا بك الى ربي ثم انشأ يقول

يا خير من دفنت بالقاع اعظمه ... فطاب من طيبهن القاع والأكم
نفسي الفداء لقبر انت ساكنه ... فيه العفاف وفيه الجود والكرم

قال فحملتني عيناي فرأيت النبي صلى الله عليه وسلم في النوم فقال لي الحق
الاعرابي وبشره ان الله قد غفر له ذنوبه ثم تقدم الى رأس القبر المقدس
ويقف منه موقف الامام ويستقبل القبلة ويحمد الله سبحانه ويمجده
ويحسن ان يقول ما حمد الله احد الا دون حمده ويكثر من مزيد سبحان الله الا احصي ثنا
عليك انت كما اثنيت على نفسك فلك الحمد حتى ترضى وليكثر من الصلاة والتسليم على
رسول الله صلى الله عليه وسلم فانه يسمع ويرد عليه السلام روى ابو هريرة من صلى علي
عند قبري سمعته ومن صلى علي نائيا بلغته صلى الله عليه وسلم وعنه قال قال
رسول الله صلى الله عليه وسلم من صلى علي عند قبري وكل الله عز وجل ملكا على
دنياه وانا اشفع له يوم القيامة او اشهد له وعن سليمان بن سحيم قال رأيت النبي صلى
الله عليه وسلم في النوم فقلت يا رسول الله هو ذا ادن منك وابلغك وابلغ ما تقول
قال فهز رأسه وقال فعليهم فعل وليس من السنة ان يسرج عند القبر المقدس ولا

صلى الله عليه وسلم الحمد على المسلمين ما يخلط عليهم صلاتهم ولما حج
صلاة ولما عارض مالك هرون الرشيد مسئلة اذا دخل مسجد رسول الله صلى الله عليه وسلم
فقد تعارض هنا مندوبان احدهما مندوبية السلام على رسول الله صلى الله عليه
وسلم، والاخر تحية المسجد فبايهما يبتدأ وقد وضع له مالك هنا ان يبدأ
بالسلام على رسول الله صلى الله عليه وسلم قبل الركوع، وقال في الصنيعة يبدأ بالصلاة
قبل السلام واستحسنه ابن القاسم فان السلام على رسول الله صلى الله عليه وسلم لا يفوت
بتحية المسجد فانه يصلي الركعتين ثم يسلم على النبي صلى الله عليه السلام و
فضيلة ما فانه المبادر وذلك خفيف ولان من تعلقه اكرام الرسول عليه السلام
امثال اوامره والركعتان مما امر به ففيهما من اكرام الرسول كما في السلام عليه
صلى الله عليه وسلم قال مالك في كتاب محمد وسلم على النبي صلى الله عليه وسلم
كلما دخل وخرج امني في المدينة وفيما سوى ذلك قال محمد واذا خرج جعل اخر عهده
الوقوف بالقبر وكذلك من خرج مسافرا قلت ولكن وقوفه بالقبر على غاية
التواضع والخشوع فيصلي على النبي صلى الله عليه وسلم ويثني عليه بما يحضره فانه
عليه السلام يسمع اقواله ويرى افعاله لا ينكر ذلك الا جاهل بقدر النبي صلى الله
عليه وسلم ويقول اذا دخل مسجد الرسول بسم الله والسلام على رسول الله عليه
السلام السلام علينا من ربنا وصلى الله وملائكته على محمد اللهم اغفر لي ذنوبي
وافتح لي ابواب رحمتك وجنبني واحفظني من الشيطان الرجيم ثم اقصد الروضة
وهي ما بين القبر والمنبر وصلى بها ركعتين قبل وقوفه بالقبر على ما تقدم ثم ان الله
وتسأله تمام ما خرجت اليه والعون عليه وقد قال عليه السلام ما بين

صلى الله عليه وسلم

صلى الله عليه وسلم

ان تفعله ولا ان تتخذ به كما يفعله جهلة الناس اليوم وانكره ونهى عنه
لا تتزينه والوقوف من البعد اليق والاحترام وذكر بعض اهل البلد عن الشيخ ابي عمران
والبلخي بداءة السلام وعن سحنون بالبلد وذكر ان ذلك من البدع وقيل كذلك الوقوف للقبر
المقدس عند التسليم فانه بدعة يظن من جهله انه من شعائر التعظيم وقد
ومما ابتدعه العوام واتفق عليه الجهلة الطعام اكل الخبز والتمر والسكر وقد
نص العلماء على انه بدعة شنيعة وذلك من وجوه احدها الاشتغال بالاكل
بين يدي رسول الله صلى الله عليه وسلم عن السلام عليه والتسليم وتضييع ذكر الزمن
العزيز فيما لا ينفع ولعله لا يدرك مثله وممن الداعي تبديل المسجد بالنوى وقد
جاء ويل للمستهزئ ما يؤذي العين الثالث ان فيه ترك الادب بين يدي رسول الله
صلى الله عليه وسلم والتشاغل بما ينهى عن تذكره في هذا الوقت
الشريف الذي هو اشتى غاية مراد كثير من الناس الرابع ان يوهم العوام ان
ذلك سنة من امر النبي صلى الله عليه وسلم ولقد رأيتهم ينكرون على من ينكر عليهم ذلك
ويعتقدون ان الاول والاحسن جهالة وعمى بصيرة وكذلك في انفسهم
يقطعون شعورهم وسرورهم في التشبه بالذهب الذي في الجب المنكوسة وذلك
من البدع القبيحة التي لا اصل لها رزقنا الله حسن الاتباع وجنبنا الابتداع
امين سبحانه وكره مالك فصل ذكر بعد الصدر من وقف بالقبر لا يلتزق
به ولا يمسه ولا يقف عنده طويلا قال ولا يقف احد ممن يدخل مسجد
رسول الله صلى الله عليه وسلم قال القاضي ابو الفضل والعلماء كلهم متفقون على
ان يسلم سائر المساجد هذا الحكم قال محمد بن مسلمة يقف في مسجد رسول الله

بيتي ومنبري روضة من رياض الجنة ومنبري على ترعة من ترع الجنة قيل
يحتمل ان يكون منبره المعهود ويحتمل ان يجعل له منبر على ترعة من ترع الجنة
غير منبره المعهود وقيل ان فضاء منبره والحضور عنده لملازمة الاعمال الصالحة
يورد للعوض ويوجب الشرب منه قاله البارزي وكذلك قوله عليه السلام روضة
من رياض الجنة يحتمل ان تكون البقعة نفسها تنقل فتكون روضة من رياض الجنة
ويحتمل ان يكون المعنى ان زيارتها والكون فيها والصلاة فيها سبب لدخول الجنة فيكون
ذلك كقوله عليه السلام الجنة تحت ظلال السيوف ان صح ذلك وقد صح ذلك والله
اعلم وان كانت ركعتان في غير الروضة احب اليك ولكن الروضة افضل من لقف
بالقبر متواضعا كما تقدم ويسلم على ابي بكر وعمر ويدعو لهما واكثر من الصلاة
في مسجد رسول الله صلى الله عليه وسلم بالليل والنهار فضل ولا تدع ان تاتي مسجد
قبا وقبور الشهداء وتزور القبور الظاهرة في البقيع كقبر ابراهيم ابن رسول الله صلى
الله عليه وسلم وقبر عثمان بن مظعون روي ان رسول الله صلى الله عليه وسلم دفن
ابنه ابراهيم الى جنب عثمان بن مظعون وقبره حذو زاوية دار عقيل ابن ابي
طالب من ناحية دار محمد بن زيد وقبر عبد الرحمن ابن عوف ايضا الى جنب قبر
عثمان بن مظعون وكذلك تزور قبر الحسن بن علي والعباس عم رسول الله صلى الله
عليه وسلم وتنوي زيارة قبر فاطمة رضوان الله عليها وتزور قبر صفية عمة رسول
الله صلى الله عليه وسلم وهو عند المسجد الذي بالبقيع وقبر صفية بجوار
المغيرة بن شعبة وتنوي زيارة قبور ازواج النبي صلى الله عليه وسلم قيل ان
قبور من عدا خرجه يتبدد الى الزقاق الذي الى البقيع مستطيرة وروى مالك

بن

ابن انيس ان زينب بنت جحش توفيت في زمن عمر فدفنها في البقيع وضرب على قبرها
فسطاطا فكان وقد الحسن ابن علي الى جنب قبر امه فاطمة رضوان الله عليهم
قالوا وهو مواجه الى دار عقيل التي في زقاق المغاربة وبين خوخة بيته فضل ولتعلم ان اكثر اصحابه رضي الله عنهم مدفون بالبقيع
وكذلك ازواج النبي صلى الله عليه وسلم فيه ما خلا خديجة رضوان الله عليها فانها
بالحجون وكذلك فيه الجماعة من سادات التابعين ومن بعدهم من العلماء والزهاد
المشهورين لا تعرف قبورهم فينبغي للزائر ان يسلم عليهم اجمعين فيقول السلام
علينا وعلى عباد الله الصالحين قالوا وليس بالبقيع قبر يعرف غير سبعة قبور
قبر العباس وقبر الحسن بن علي ومعه والد ابن اخيه علي بن الحسين زين العابدين
وابو جعفر محمد بن علي الباقر وابنه جعفر الصادق رضوان الله عليهم اجمعين وقبر
فاطمة عالية قدمه البناء في اول البقيع وقبر عقيل بن ابي طالب ومعه ايضا ومعه
في القبر ابن اخيه عبد الله بن جعفر الطيار وقبر ابراهيم بن رسول
الله صلى الله عليه وسلم وقبر بيت مكة رسول الله صلى الله عليه وسلم وقبر فاطمة بنت اسد
ام علي رضي الله عنه في البقيع مقابل [illegible] بالجحام وقبر مالك بن انس الامام
في قبة في اول البقيع وقبر عثمان بن عفان رضي الله عنه فالمظاهر انه
عنه عالية ولكنه ليس في البقيع وانما هو في حش كوكب والحش البستان وقيل
لغتان فتح [illegible] عثمان قد اشتراه وزاده في البقيع وكان يقول
يدفن [illegible] فصل ويستحب ان تاتي قبر
الشهداء [illegible] قبر النبي صلى الله عليه وسلم ويستحب

رسول الله

[illegible] أن [illegible] الأولى أن يكون [illegible] النبي [illegible] التقرب إلى
الله تعالى [illegible] كثيرة
[illegible] رسول الله صلى الله عليه وسلم [illegible]
[illegible] يجلس [illegible] المسجد [illegible]
[illegible] وكذلك [illegible]
[illegible] صلى الله عليه وسلم [illegible]
[illegible] صلى الله عليه وسلم [illegible]
[illegible]
صلى الله عليه وسلم [illegible] والسلام [illegible]
[illegible]

ان توقف في الوجد ملت بها اني اشنع لمن يموت بها [illegible] القاضي ابو الفضل
عياض رضي الله عنه وحدثت ان ابا الفضل الجوهري [illegible] المدينة زائرا و[illegible]
من بيوتها ترجل و[illegible] منشدا

وصلى الله عليه [illegible]

ولما راينا رسم من لم يدع لنا ه فوادا لعرفان الرسوم ولا لبا
نزلنا عن الاكوار نمشي كرامة ه لمن بان عنه ان يلم به ركبا

وحكي عن بعض المريدين انه لما اشرف على مدينة الرسول صلى الله عليه وسلم انشا يقول

رفع الحجاب لنا فلاح لناظر ه قمر تقطع دونه الاوهام
واذا المطي بنا بلغن محمدا ه فظهورهن على الرحال حرام
قربتنا من خير من وطي الثرى ه فلها علينا حرمة وذمام

وحكي عن بعض الشيوخ انه حج ماشيا فقيل له في ذلك فقال العبد الابق يأتي الى بيت مولاه راكبا لو قدرت ان امشي على راسي ما مشيت على قدمي قال القاضي رحمه الله وجدير لمواطن عمرت بالوحي والتنزيل وتردد بها جبريل وميكائيل وعرجت منها الملائكة والروح وضجت عرصاتها بالتقديس والتسبيح واشتملت تربتها على جسد سيد البشر وانتشر عنها من دين الله وسنة رسوله ما انتشر مدارس آيات ومساجد وصلوات ومشاهد الفضائل والخيرات ومعاهد البراهين والمعجزات ومناسك الدين ومشاعر [illegible] ومتبوأ خاتم النبيين حيث انفجرت النبوة [illegible] مهبط الرسالة واول ارض مس جلد المصطفى [illegible] ان تعظم عرصاتها وتتنسم نفحاتها وتقبل ربوعها وجدرانها
[illegible] هدي الانام وخص بالايات

وتشوق متوقد الجمرات ،
من ذكر المجد وآثار العرصات ،
من كثرة التقبيل والرشفات ،
أبدا ولو نبحا على الرحمات ،
لتطيب تلك الدار والحجرات ،
تميشاه بالاصال والبكرات ،
وتحفه بزواكي الصلوات ، وتوالي التسليم والبركات

الباب السابع في أسمائه المعظمة وصفته المكرمة

قال صلى الله عليه وسلم أنا محمد وأنا أحمد وأنا الماحي الذي يمحو الله بي الكفر وأنا الحاشر الذي يحشر الناس على قدمي ، وفي رواية النبي الحاشر الناس على العاقب ولا نبي بعدي ، وفي رواية وأنا المقفى وفي التوبة وفي الرحمة وفي رواية وفي الملحمة وسماه الله في كتابه بشيرا ونذيرا وسراجا منيرا ورؤفا ورحيما ورحمة للعالمين ومهداة وطه ويس ومزمل ومدثر وعبدا في قوله تعالى سبحان الذي أسرى بعبده ليلا وعبد الله في قوله تعالى وأنه لما قام عبد الله يدعوه وتنزيلا مبينا لقوله تعالى وقل إني أنا النذير المبين ومبشرا في قوله تعالى إنما أنت منذر ولكل قوم هاد وقد ذكرت له أسماء أخر منها المتوكل والفاتح والخاتم والمقفى والحاشر والأمين والمصطفى والرسول والنبي الأمي والمختار ومن الأسماء المعظمة وقد تقدم ذكره شرح الماجي والجامع والبشير والنبي في معنى العاقب

والمرحمة بمعنى الرحمة ، والملاحم الحروب ، والتبرك مستحب في الشرع ، قال ابن فارس إنما سمي بذلك لأنه كان طيب النفس بذلك ، والقثم من قثم إذا أعطى العطاء بتمامه ، يقال قثمه قثما إذا أعطاه عطاء ، وكان صلى الله عليه وسلم أخضر بالخير من الريح المرسلة ، والسافي من القثر وهو المنع يقال للرجل الكامل الخير قثور وقثر ، وقد صلى الله عليه وسلم جمع خير الدنيا والآخرة واشتمل على كل جميلة ، وجاز كل شرف وفضيلة صلى الله عليه وسلم

الباب الثامن في صفاته الخلقية وشمائله المصونة

كان صلى الله عليه وسلم أبيض من المقعة ، قال البراء ما رأيت في ذرية رسول الله صلى الله عليه وسلم أحسن من رسول الله صلى الله عليه وسلم له شعر يضرب منكبيه بعيد ما بين المنكبين ليس بالقصير ولا بالطويل قلت وإنما كان النبي صلى الله عليه وسلم ليس بالقصير ولا بالطويل لما ثبت أن خير الأمور أوسطها وكان صلى الله عليه وسلم خير الخليقة ومعدن الحقيقة فناسبت صورته معناه فكان وسطا في الطول وإن كان أطول الأولين في الطول فجعله الله خلقا وخلقا ورقا من درج الجمال والكمال إلى مرقى صلى الله عليه وعلى آله وصحبه وسلم وشرف وكرم وكان لا بائنا من طول ولا تتعجه عين من قصر ، قضنا بن خصفة بن أبيض اللون مشربا بحمرة وقيل إذ مر ليس بالأبيض الأمهق ولا بالآدم له شعر رجل يبلغ شحمة أذنيه إذا طال وإنما إلى شحمة أذنيه وليته إلى المجلس شعب الأذن وإنما كان ذلك من أثر النبي صلى الله عليه وسلم كثر هذا

راجعه رسول الله صلى الله عليه وسلم فصل في غريب هذا الباب ومشكله
الباين الطويل في شافع ومعنى تشجعه تزدريه وازهر اللون نير وقيل
ازهر حسن والدمية الصورة من الرخام تشبه العرب بها المراة البيضاء
والاهيق هو الناصع البياض والادم هو الاسمر اللون والشعر الرجل الذي
كانه مشيط منكمش قليلا ليس بسبط ولا جعد وابلج الوجه اي مسفره والتجلة
عظيم البطن وسعته والصعل الصغير الراس من الرجال والغلام وسيم
حسن الوجه والدعج شدة سواد العين يقال عين دعجاء والغطف طول شعر
الاجفان ويروى بالمهملة والعنجد البجرة والسهل صوت الغرس والسطع
البريق والكنافة اللحم والحاجب الازج المقوس الطويل الوافر الشعر
والاقنى السابل الانف المرتفع وسطه والاثم الطويل قصبة الانف والضليع
الواسع والشنب رقة الاسنان وماء ما وقبل رقتها وعذوبتها كما يوجد
في اسنان الشباب والفلج فرق بين الثنايا ودقيق المشربة خيط الشعر الذي
بين الصدر والسرة وبادن ذو لحم ومتماسك معتدل الخلق يمسك بعضه
بعضا مثل قوله في الحديث الاخر لم يكن بالمظلم ولا بالمكلثم اي ليس بمسترخي
اللحم والمكلثم العظيم الدقن وسوا البطن والصدر اي مستويهما وضبيح
الصدر لا شعث من اللفظة فتكون من الامثال وهو احد معاني اشاح اي
انه كان بادي الصدر ولم يكن صدره تعس وهو ناتئ من فيه وبه يتضح قوله
قبل سوا البطن والصدر اي ليس بمتفاوت الصدر ولا مفاض البطن
وقال الخطابي لعل اللفظة مبيح بالباء وفتح الميم بمعنى عريض كما وقع في

اذنيه كان عنقه جيد دمية في صفاء العنصر ظاهر الوضاءة مبدل
بالاوجه ثلاث الدلالة الوضيء حسن الخلق معتدل القامة ليس
بمجدل ولا تربه سهلة وسيما قسيما في منظره دعج في اهدابه عرد في
شعره في اجفانه عطف وفي صوته سهل وروي بجدل وفي عنقه سطع
وفي لبته كانه ان همت تتلببه الوقار وان تكلم سماه البهاء اجل القوم
وابهاهم من بعيد وابهاهم اجمل من قرب حلو المنطق فصل لا نزر ولا
هذر كان منطقه خرزات نظم يتحدرن وابيض الجبين ازج الحواجب
في غير قرن بينهما عرق يدره الغضب اقنى العرنين له نور يعلوه يحسبه
من لم يتأمله اشم سهل الخدين صليع الفم اشنب مفلج الاسنان دقيق
المسربة من لبته الى سرته شعر يجري كالقضيب ليس في بطنه ولا صدره شعر
مجدل الشعر الذي بين والمنكبين بادن متماسك سوا البطن والصدر سبط
العظم ضخم الكراديس انور المتجرد عريض العظم بعيد ما بين المنكبين ضخم
مشاش المنكبين والذراعين سائل الاطراف شثن الكفين والقدمين سبط
بنانها الكفين والقدمين سائل الاطراف شثن الكفين والقدمين سبط
بنانها اذا مشى كانما ينحط من صبب واذا التفت التفت جميعا بين
كتفيه خاتم النبوة وهو خاتم الرسل اجودهم كفا واوسعهم صدرا اصدقهم
لهجة وافاهم عرضة واحسنهم خلقا ومعاشرة تهابه من رآه مفاجاة
فمن خالطه معرفة احبه لم ار قبله ولا بعده مثله وعن ابن
لقيه رسول الله صلى الله عليه وسلم

الرواية الاخرى وحكاه ابن دريد والكراديس رؤس العظام وهو مثل قوله
في الحديث الاخر جليل المشاش والكتد والمشاش رؤس المناكب والكتد
مجمع الكتفين ورجح الراجه اي واسعها وقيل عنى به عن سعة العطاء والجود
وشثن الكفين والقدمين اي لحمهما سابل الاطراف اي طويل الاصابع وذكر
الانباري انه روى سابل الاطراف او قال سائن بالنون قال وهما بمعنى بدل
اللام من النون ان صحت الرواية بها واما على الرواية الاخرى وسابل الاطراف
فاشارة الى نحافة جوارحه كما وقعت مفصلة في الحديث قاله القاضي والتقدان
غظما الذراعين وخمصان الاخمصين اي منجافي اخمص القدم وهو الموضع لا ينال
الارض من وسط القدم ومسيح القدمين اي املسهما وقد قال ينبو عنهما الماء
وفي حديث اي لمرة خلاف هذا قال فيه اذا وطئ بقدمه وطئ بخلها ليس له اخمص
قال العامري وهذا يوافق معنى قوله مسيح القدمين وبه قالوا سمي المسيح عيسى بن
مريم اي لم تكن له اخمص وقيل مسيح لانه يمسح عليه وهذا ايضا يخالف قوله شثن القدمين
والتقلع رفع الرجل بقوة والتكفؤ ميل الرجل الى سير المشي او قصده والهون
الرفق والوقار والذريع الواسع المخطوء اي ان مشيته كان يرفع فيه جليه
بسرعة ويمد خطوه خلاف مشية المختال ويقصد سمته وكل ذلك برفق وتثبت
دون عجلة كما قال كانما ينحط من صبب صلى الله عليه وسلم واذا التفت التفت جميعا
من تتبعه خاتم النبوة كانه وردجله او بيضة حمامة لونه كلون جسده عليه خيلان
كان عرقه اللولو وريح عرقه الطيب من رجع المسك الاذفر لم ار قبله ولا
بعده مثله وعن ابن ماسست حريرا ولا خزا الين من كف رسول الله صلى الله عليه

وسلم

وسلم وعنه قال كان ابو بكر اذا رأى النبي صلى الله عليه وسلم يقول
امين مصطفى بالخير يدعو كضوء البدر زايله الظلام
وعن ابي محمد قال كان عمر بن الخطاب يقول زهير بن ابي سلمى
لو كنت من شيء سوى بشر كنت المضيء الليلة البدر ثم يقول عمر
وجلسائه كذلك كان رسول الله صلى الله عليه وسلم ولم يكن كذلك غيره وقد نعوه
عمه ابو طالب وابيض يستسقى الغمام بوجهه ثمال اليتامى عصمة للارامل
يطيف به الهلاك من آل هاشم فهم عنده في نعمة وفضائل
وميزان حق لا يخيس شعيرة ووزان عدل وزنه غير مايل
صلى الله عليه وسلم وشرف وكرم الناسخ في
صفاته المعنوية وما اختصه به رب البرية وقال الله تعالى
وانك لعلى خلق عظيم وقال العلماء ما قال الله تعالى فيه عظيم لا يحاط بصفته
وسئلت عائشة رضي الله عنها عن خلق رسول الله صلى الله عليه وسلم فقالت كان
خلقه القرآن يرضى لرضاه ويغضب لغضبه قلت لا يستوي ان يحاط بهذا
السؤال باحسن ولا اجمع ولا اكمل ولا اوجز من هذا الجواب فما قاله اركت من
اهل الشمائل وقال صلى الله عليه وسلم بعثت لاتمم مكارم الاخلاق قال
بعضهم وهو صلى الله عليه وسلم اجمع ما قيل
كرم لا يغيض وصباح هو على الخلق الشحيح ولا حياؤه
اذا اثنى عليه المرء يوما كفاه من تعرضه الثناء قلت واحسن من هذا واليق
هذا المعنى قول الشاعر لا فض فوه وهو يزيد على طول التأمل حلاوة وكأن العيون

قالت وكان لا ينتصر لنفسه ولا يغضب لها الا ان تنتهك حرمة من حرمات
الله تعالى فيكون لله ينتصر واذا غضب لم يقم لغضبه احد حتى يذكر وقد
ذكر الامام ابو سليمان الخطابي رحمه الله تعالى في كتاب اخلاق النبي ما جمعه
بعض العلماء من معرفة احواله عليه السلام والتقطه من اخباره فقال كان رسول
الله صلى الله عليه وسلم احلم الناس وكان من خلقه صلى الله عليه وسلم ما
روى ابن اسحق باسناد بلغ به عبيد بن المنكدر قال اتى رسول الله صلى الله عليه
وسلم فقيل له ان قريشا يتحالفون ليقتلوك فخرج صلى الله عليه وسلم من باب
الشعب حتى وقف عليها فناداهم جبريل عليه السلام فقال يا محمد ان الله قد امرك
ان تطيعه وامر الارض ان تطيعك وامر الجبال ان تطيعك فان احببت
ان تدعو السماء ان تنزل عليهم عذابها وان احببت غير الارض ان تخسف بهم وان
احببت غير الجبال ان تضغطهم عليهم فقال صلى الله عليه وسلم يا جبريل اما
ابيت اسأل الله ان يغفر لهم فقال وكان اشج الناس قال فرضي
الله عنه كما اذا اشتد الناس اتينا رسول الله صلى الله عليه وسلم قال
واعدل الناس اما عن الناس ليس قط بك امر الا خيرك وكان اعظم
حلما ان يكون ذا نجدة منه وكان اسخى الناس لا يبيت عنده دينار ولا
درهم وكان يؤتى بالشيء وقضاء الليل فلا يرى ان لله حتى يبرأ منه الى
ان يجد له اهلا حتى اذا اتاه الاتوت فلم يقم من ايسر ما يجد من
البر والشعير وضع ساير ذلك في سبيل الله فلا يسأل شيئا الا اعطاه ثم يعود
هل بقي عليه شيء منه حتى يقضيه اجتماع عمل الطعام ان لزمانه شيء

وكان يخصف النعل ويرقع الثوب ويخدم في مهنة اهله ويقطع اللحم
معهن اشد الناس حياء لا يثبت بصره في وجه احد يجيب دعوة الحر والعبد
ويقبل الهدية ولو انها جرعة لبن او فخذ ارنب ويكافئ عليها ولا يأكل
الصدقة ولا يستكبر عن اجابة الامة والمسكين يتغضب لربه عز وجل
ولا يغضب لنفسه وينفذ الحق وان عاد ذلك بالضرر عليه وعلى اصحابه حرض
عليه الانتصار بالمشركين على المشركين وهو في قلة وحاجز الانسان واحد
يريده في عدد من بعده فابى وقال لا نستنصر بالمشركين ووجد من فضلاء الصحابة
وخيارهم قتيلا بين اليهود فلم يحف عليهم ولا زاد على الحق بل ودى له عامة
ناقة وان مر بامائه لواحد الى بعير واحد يتقوون به وكان يتغضب الحجر على
بطنه من الجوع ومرة يأكل ما حضر ولا يرد ما وجد ولا يتوكأ من متكئ جلان
ان وجد تمرا دون خبز اكله وان وجد شواء اكله وان وجد خبز بر او شعير اكله
وان وجد حلوا او عسلا اكله وان وجد لبنا دون خبز اكتفى به وان وجد بطيخا
او رطبا اكل منهما ولا على خوان ينصب له بالمن قدمه له يشبع من خبز بر
ثلثة ايام متوالية حتى لقي الله تعالى ايثارا على نفسه لافقر او اخلاقا يصيب الولية
ويعود المرضى ويشهد الجنائز ويمشي خلف جنازة بلا حارس اشد الناس
تواضعا واسكنهم في غير كبر وابلغهم من غير تطويل واجتنبهم لشر الا يهوله
شيء من امور الدنيا يلبس ما وجد فمرة شملة ومرة بردة حبرة يمانية ومرة
جبة صوف ما وجد من المباح لبسه وخاتمه ملبسه في خنصر الايمن وربما الا
شعر لك الرداء ليس يخفى حسنها وتمام حسن الكف لبس الخاتم

فصل

به

الكفه

يسر

يُردف خلفه عبدٌ او غيرُه تارةً ما امكنه مرةً فرسًا ومرةً بعيرًا ومرةً بغلةً
شهباءَ ومرةً حمارًا ومرةً يمشي حافيًا ولا رداءَ ولا عمامةَ ولا قلنسوةَ يعودُ المرضى
في اقصى المدينة يحبُّ الطيبَ ويكره الرائحة الزكيةَ يحبُّ البرَّ الفقراءَ ويواكل
المساكين ويكرم اهلَ الفضل في اخلاقهم ويتالف اهلَ الشرف بالبر لهم يسأل
ذوي رحمه من غير ان يؤثرهم على من هو افضل منهم لا يحقر احدًا يقبل معذرةَ
المعتذر اليه يمزح ولا يقول الا حقًا قال عمرُ ودخل يومًا على امرأة سليم
وقد مات تعقر ابنها من ام طلحة فقال يا ابا عمير ما فعل النغير قلت ويظهر
في ذلك فوائد حسن الاولى تكنية الصغير والثانية الانبساط مع الصبي الثالثة
تصغير النغر وهو خلق من خلق الله تعالى الرابعة جواز السجع الخامسة جواز
لعب الصبي بالنغر والله اعلم فائدة وقد اللعب للصغير بالحيوان بشرط ان لا
يعذب به بل يحل له في موضع لا تاذى به الطير والله اعلم وجاءته امرأة فقالت
يا رسول الله احملني على جمل فقال أحملك على ولد الناقة قالت لا اطيقه قال
لا احملك الا على ولد الناقة وجاءته امراة فقالت يا رسول الله ان زوجي مريض
وهو يدعوك فقال لعل زوجك الذي في عينه بياض فرجعت المراة وفتحت عين
زوجها لتنظر اليها فقال ما لك والت احزن رسول الله صلى الله عليه وسلم ان
في عين زوجك بياضا فقال وجاء الا وفي عينه بياض وجاءته اخرى
فقالت يا رسول الله ادع الله ان يدخلني الجنة فقال يا ام فلان ان الجنة لا يدخلها
عجوز فولت المراة وهي تبكي فقال صلى الله عليه وسلم اخبروها انها لا تدخلها
وهي عجوز ان الله يقول انا انشاناهن انشاء فجعلناهن ابكارا عربا اترابا ؟

الرديه
رحمه
محمد
صه
صبيه
فظ

وقالت عائشة رضي الله عنها سابقته فسبقته فلما كثر لحمي سابقني
ثم ضربت كتفي فقال هذه بتلك وجاء رجل الى النبي صلى الله عليه وسلم يستحمله
فقال انا حاملوك على ولد الناقة فقال ما اصنع بولد الناقة فما من بعير الا وهو
ولد ناقة وكان صلى الله عليه وسلم يحب الفأل ويكره الطيرة وكان اسم زاهر
ما كان اقبح وجهه وكان رجلا دميما فاتاه النبي صلى الله عليه وسلم يحتبيه
فجعل يمسح ظهره بثوبه وهو لا يبصره فقال ارسلني من هذا فالتفت فعرف
النبي صلى الله عليه وسلم فجعل لا يالو ما الزق ظهره بصدر النبي صلى الله عليه وسلم
حين عرفه وجعل النبي صلى الله عليه وسلم يقول من يشتري العبد
فقال يا رسول الله اذا والله تجدني كاسدا فقال لكنك عند الله لست بكاسد
او قال لكنك عند الله غال وكان رسول الله صلى الله عليه وسلم احب الناس اليه
وكان دميما وقال انس كنت مع النبي صلى الله عليه وسلم في السكة فتقدم صلى الله
عليه وسلم امام القوم وطفق الحسن يتعرض له فاخذه واضجعه ووضع فاه على فيه
فقبله وقال اللهم احبه وقال انس كنت مع النبي صلى الله عليه وسلم في سكة
فوق رابيه وكان صلى الله عليه وسلم يدخل على عائشة فيلاعب البنات عندها
فاذا رابنه تغير فقن فيستحيي منهن فيسترسلن اليها ويلعبن معها
من يا عائشة فقالت خيل سليمان بن داود فضحك وطفق البنات يقلن
واعتنقته فقال مالك يا حميرا فقالت بلى انت وابى رسول الله
الا تعقل ما تقدم من ذنبي وما تاخر قال فرفع يديه حتى رايا منكبيه
وقال اللهم اغفر لعائشة بنت ابي بكر ما تقدم من ذنبها وما تاخر ما اسرت وما
اعلنت بعد ما اصابته وما اخطأت وجاء صلى الله عليه وسلم الى رجل فقال
فقال اي والذي نفسك بالحق فقال اما والذي يعثني بالحق لاحبك
من حب امتي واما صلاتك لاصقن في البيل والنهار ومن معي منهم ومن تبعني ومن
اتى الى يوم القيمة وانا ادعو لهم والملائكة يصلون على عامي صلى الله عليه وسلم

نسخة الألوكة www.alukah.net

اشتهر بمسك من ثم قصد بعيرا اللبب المتاح فلا يمكن وسابق امله وقرع
الاصوات عليه فيعيد وكان ولا لقاح وهم تبعوت نحو واهله من الباطها وكان
له عبيد وإما لا يتبع عليهم وتباكل ولا علبش لا يمشي له وقت في غير عمل لله تعالى
اوفى ما لا بد له من صلاح نفسه يخرج الى بساتين اصحابه لا يحتمر سكينا لقص
وزما بيده ولا عصا بل يمكنه يدعو تارة وهذا الى الله تعالى دعاء واحدا له
فتح الله تعالى له السبيل الفاضلة والسياسة التامة وفي اي لا يحتمل ولا
يقرا نشأ في بلاد الجهل والفجار وفي فضروفي رعاية الشعب يتيم لا اب له ولا
ام صلة الله تعالى جميع محاسن الاخلاق والطرق الحميدة واخبار الاولين
والاخرين وما فيه النجاة والفوز في الاجل والعنبطة والخلاص في الدنيا والفوز
الواجب وترك الفضول وفقنا الله لطاعته في امن والثابتين به في فضله آمين
يارب العالمين فايدنا ان الاولى سيلة جعفر محمد الصادق رضي الله عنه
لم تشتهر النبي صلى الله عليه وسلم فقال لئلا يكون عليه حق لمخلوق الثابته
كونه صلى الله عليه وسلم اميا لا يقرا ولا يكتب بظهر من تلاميذ اوجه الاول
ان تحقق الامة العارفون بانه عليه السلام لم يكتب قط كتابا ولا شاهدا على ذلك
ولا تعلمه وان القرآن العظيم والكتاب الكريم منزل بلا علاج ولا اكتساب
فيتعجب وجد الكفار وينتفي اللعين والارتياب الوجه الثاني ان الكتابة علاج
ضروري لاجل ضعف الاذهان عن استيعاب حفظ ما يتعين حفظه والكتابة
تنفع في حصول هذا الغرض فاذا اعطى الله تعالى نبيه صلى الله عليه وسلم من
الحفظ والذكر ما يستغني به عن الواسطة كان ذلك اشرف في حقه عليه السلام

ولرفع

وارفع لقدرك قال الله تعالى لا تحرك به لسانك لتعجل به ان علينا جمعه وقرآنه
وقال تعالى سنقرئك فلا تنسى فكان الضمان لحفظ القرآن والعصمة من
النسيان والوعد بالقدرة على البيان اعلى من التعنيف في ذلك بتعاطيها
الماونا لها الارضة وهي حشرة لاسباب لبيوضها وعرضه الوجه الثالث ان
الكتابة تصوير وتشكيل وتخطيط ومعاناة عليه السلام اعلا من ان تعاطى
بتعسيد ما يطلق عليه اسم التصوير وقد نهى عليه السلام عن التصوير وشدد
فيه شرعي وان كانت فضيلة فانما كانت فضيلة لحاجة من اتصف بها اليها
فهي فضيلة تستلزم نقيصة وعضاضة ثم يكون الافضل لمن رفع الله تعالى قدره
عن هذه الطبقة عدم تلك الفضيلة المتوجه بفضائها الحاجة حتى يكون فضائله
متخصصة متخلصة وايضا فان الكتابة صناعة ولبست بعلم وقد نزه الله
تعالى نبيه صلى الله عليه وسلم عنها فقال تعالى وما كنت تتلو من قبله من كتاب
ولا تخطه بيمينك اذا لارتاب المبطلون فان قلت فقد امتن الله على الكتابة
علما فقال وعلم بالقلم كاتب ان كنت كما علمه الله فليكتب فجعل الكتابة علما
واضاف تعليمه اليه قلت المراد هنا احكام العقود المكتوبة والعلم
بشروط الوثائق المحررة بقيس رسم الخط فان قلت فقوله تعالى علم بالقلم
علم الانسان ما لم يعلم يعم كل شيء قلت المراد علم المعلومات المكتوبة بالقلم
لا نفس الكتابة هذا معنى كلام ابن المنير رحمه الله تعالى والله اعلم عاد
كلامه وما شتم رسول الله صلى الله عليه وسلم احدا من المؤمنين الا قال
اللهم اجعل ذلك كفارة ورحمة وما ضرب امرأة قط ولا خادما وقيل له

وهو في القتال لو لقيتهم يا رسول الله فقال انما بعثت رحمة ولم أبعث
لعانا وكان اذا سئل الدعاء على احد من مسلم او كافر او عام او خاص عدل عن
الدعاء عليه ودعا له وما ضرب بيده أحدا قط الا ان يضرب بها في سبيل الله
وما انتقم من شيء صنع اليه قط الا ان تنتهك حرمة الله وما خير بين شيئين قط الا
اختار ايسرهما الا ان يكون فيه اثم او قطيعة رحم فيكون ابعد الناس من ذلك
وما كان يأنف احدا حرا او عبدا او امة الا قام معه في حاجته وقال
انس رضي الله عنه والذي بعثه بالحق ما قال لي في شيء كرهته لم فعلته ولا
لشيء رأيته هلا فعلت هذا كذا وكذا وما عاب طعاما قط ان اشتهاه اكله والا تركه
ان فرشوا له اضطجع وان لم يفرشوا له اضطجع وقد وصفه الله تعالى في
التوراة فقال محمد رسول الله عبدي المختار لا فظ ولا غليظ ولا صخاب في
الاسواق ولا يجزي بالسيئة السيئة ولكن يعفو ويصفح مولده بمكة وهجرته
بطابة وملكه بالشام يا ايها المتزمل على شطره هو ومن معه دعاه القرآن والعلم
يتوصل على اطرافه وكذلك نعته في الانجيل وكان من خلقه صلى الله عليه
وسلم ان يبدأ من لقيه بالسلام ومن فاوضه لحاجة صابره حتى يكون هو
المنصرف وما أخذ أحد بيده فيرسل يده حتى يرسلها الآخر وكان اذا لقي
أحدا من اصحابه يبدأه بالمصافحة ثم أخذ يمينه فشابكه ثم شد قبضته وكان
لا يقوم ولا يجلس الا على ذكر الله تعالى وكان لا يطلق اليه احد ويصل الا
خفف صلاته واقبل عليه وقال لك حاجة فاذا أتم اذى صلاته وكان لكبر حلمه
ان تنسب ساقيه جميعا ويمسك بيديه عليهما شبه الجبوة ولم يكن يعرف مجلسه

من

من اصحابه لانه كان حيث انتهى به المجلس جلس وما رأى قط مادا
رجليه بين اصحابه حتى يضيق بهما على احد الا ان يكون المكان واسعا لا يجلس
فيه وكان اكثر ما يجلس مستقبل القبلة وكان يكرم من يدخل عليه حتى ربما
بسط ثوبه لمن ليست بينه وبينه قرابة ولا رضاع يجلسه عليه وكان يوثر
الداخل عليه بالوسادة التي تكون تحته فان ابى ان يقبلها عزم عليه حتى يفعل
وما استضعفه احد الا ظن انه اكرم الناس عليه حتى يعطي كل احد من جلس
اليه نصيبه من وجهه حتى كان مجلسه وسمعه وحلمه وطوله مجلسه وقوله
تعهد المجالس اليه ومجلسه معه ذكر مجلس حياء وتواضع وامانة قال
الله تعالى فبما رحمة من الله لنت لهم ولو كنت فظا غليظ القلب لانفضوا من حولك
كان يدعو اصحابه بكناهم اكراما لهم واستمالة لقلوبهم ويكني من لم تكن له كنية
وكان يدعو بما كناه به وكان يكني النساء ايضا اللواتي لهن اولاد والذي لم
يلدن يشتد لهن الكنى ويلقى الصبيان فيسئلون قلوبهم وكان ابعد الناس
غضبا واسرعهم رضى وكان اراف الناس بالناس وخير الناس للناس وانفع
الناس للناس ولم يكن ترفع في مجلسه الاصوات وكان اذا قام من مجلسه
قال سبحانك اللهم وبحمدك اشهد ان لا اله الا انت استغفرك واتوب اليك
يقول علمني جبريل وكان كموصول الصلوات لا يتكلم في غير حاجة ولا يثبت الكثر
ولا يقول في الرضى والغضب الا الحق ويعرض عمن تكلم بغير جميل ويكني عما
استطرق الكلام اليه مما يكره ولا يذم ولا يمدح ولا يطري ولا يتناول
عنده في الحديث ويبطل بالجد والتنبيه ويقول لا تضربوا القرآن بعضه

من

بعض فاذا نزل على وجوه وكان اكثر الناس تبسما وضحكا في وجوه اصحابه
وتعجبا مما تحدثوا به وخلطا لنفسه بهم ولربما ضحك حتى تبدو نواجذه مما يرى
ينزل عليه قرآن او ذكر الساعة او يخطب خطبة عظيمة وكان ضحك اصحابه التبسم عنده
افتداء وتوقيرا له وكان اذا سر ورضي فواحش الناس رضي وان غضب وغاظ
بجد وكان اذا نزل به الامر فوض وتبرأ من الحول والقوة واستنزل الهدى
فيقول اللهم ارني الحق حقا فاتبعه وارني الباطل باطلا والمنكر منكرا وارزقني
اجتنابه واعذني ان يشتبه علي واتبع هواي بغير هداي منك واجعل
هواي اتباعا لطاعتك وخذ رضا نفسك من نفسي في عافية واهدني الى لما اختلف
ما اختلفت فيه من الحق بإذنك انك تهدي الى صراط مستقيم وكان صلى
الله عليه وسلم اجل الطعام اليه ما كان على صفف والصفف ما كثرت
عليه الايدي وكان اذا وضعت المائدة قال بسم الله اللهم اجعلها نعمة
مشكورة تصل بها نعيم الجنة وكان اذا جلس يأكل جثا على ركبتيه ونصب الجثو
قدميه كما يقعد الصبي الا ان الركبة تكون فوق المرفقة والقدم فوق القدم
ويقول انما انا عبد آكل كما يأكل العبد واجلس كما يجلس العبد وكان لا
يأكل الجار ويقول انه غير في بركة وان الله تعالى لم يطعمنا نارا فابردوه
وكان يأكل مما يليه ويأكل باصابعه الثلاث ورعا استعان بالرابعة
ولربما يأكل باصبعين ويقول ان ذلك اكل الشيطان قلت ويتعالى
الاكل بالخمس باجتماع المعدة وباصبعين من الكبر وبثلاث من السنة
وباربع من الشره وجاء عن رضي الله عنه بها لودج فقال ما هذا يا

يا عبد الله قلت بأبي انت وامي تجعل السمن والعسل في البرمة وتصفهما
على النار ثم تغلبه ثم تأخذ مخ الخيطة اذا لمعت فتلقيه على العسل
ثم تشوطه حتى ينضج بأي شيء تأمرني فقال رسول الله صلى الله عليه وسلم
ان هذا الطعام طيب يأكل خبز الشعير فيتحول وكان يأكل
الفثاء بالرطب وبالملح وكان احب الفواكه اليه البطيخ والعنب
وكان يأكل البطيخ بالتمر والسكر وربما بالرطب ويستعين باليدين جميعا
لحما نضيجا ولا نيئا كان في بيته وكان يحفظ النوى في يمينه فرمت به شاة
فاشار اليها بالنوى فاجتمعت تأكل في يد البشري وهو يأكل بيمينه حتى فرغ
وانصرفت الشاة وكان ربما اكل العنب خرطا وكان اكثر طعامه التمر
والماء وكان يجمع اللبن بالتمر ويسميهما الاطيبين وكان احب الطعام
اليه اللحم ويقول لو امرت بنهد البقر لفعل وكان يأكل الثريد باللحم والقديد
ولو سألت ربي ان يطعمنيه كل يوم لفعل وكان يأكل الثريد باللحم والقديد
وكان يحب القرع ويقول انه شجرة اخي يونس عليه السلام وقالت عائشة
رضي الله عنها كان نقول لها عائشة اذا طبختم قدرا فاكثروا فيها من الدباء
فانها تشد قلب الحزين وكان يأكل لحم الطير وكان اذا اكل اللحم لا يطالبي
رأسه اليه ويرفعه الى فيدرجها ثم يتسمعه انها سماه وكان يأكل الخبز
والسمن ويحب من الشاة الذراع والكتف ومن الصباغ الخل ومن التمر
العجوة ودعا لمن يطعمه بالبركة وقال هي من الجنة وشفاء من السم والسحر
وكان يحب البقول الهندبا والباذروج والبقلة الحمقاء التي تقال لها

الرجله وكان لا ياكل متكئا وكان يكره الكليتين لما فيهما من البول ولا ياكل
من الشاه سبعتها الذكر والانثيين والمثانة والمرارة والغدد والطحال والدم
ويكره ذلك وكان لا ياكل الثوم ولا البصل ولا الكراث وما ذم طعاما قط
كان ان اعجبه اكله واز كرهه تركه وان عرضت له حاجة الى شيء وكان يتعاهد
الطعام والمشط ولا يحرمها وكان يلعق التمرة ويقول اجر الطعام الكف
بركة وكان يلعق اصابعه واحدة واحدة ويقول انه لا يدري في اي الاصابع
البركة واذا اتى بلبن قال اللهم بارك لنا فيه وزدنا منه واذا اتى بلبن
ليس غير مكفور قال ما ودع ولا مستغنى عنه وكان اذا اكل العنب والخيار
مسح يديه على وجهه وكان يشرب في ثلاث
دفعات له فيها ثلاث تسميات وفي اخرها ثلاث تحميدات وكان مصا صا ولا
يعب عبا وربما كان يشرب بنفس واحد حتى يفرغ وكان لا يتنفس في الاناء بل
يتحرف عنه وكان يدع فضلة سؤر عن عمد فاذا كان من على يسار اجل رتبة
قال للذي عن يمين السنة ان تعطي فان طيبت اثرتر وان اتى بانا فيه عسل
ولبن فاتي ان يشربه وقال شربان في شربة واد مان في اناء واحد ثم قال
صلى الله عليه وسلم لا اجر له ولكن اكل الغمر الحساب بفضول الدنيا غدا
يوم القيامة واجوعهم في الدنيا اطولهم شبعا يوم القيامة وكان يكره التوانع
في الطعام ولا يشتهي عليهم ان الطعام اكل وما اطعموه قبل وما
سقوه شربوا وكان ربما قام فاخذ ما باكل ويشرب بنفسه وكان صلى الله
عليه وسلم يحب اسفان فامر باصلاح شاة فقال رجل يا رسول الله على

العسل

الى من

اكرمهم

صلى الله عليه وسلم

دعها

دعها والاخر على سلختها وقال اخر على طبخها فقال صلى الله عليه وسلم
وعلى جمع الحطب فقالوا يا رسول الله انا نكفيك فقال قد علمت انكم تكفوني
ولكني اكره ان اتميز عليكم فان الله يكره من عبده ان يراه متميزا بين اصحابه وقام
صلى الله عليه وسلم وجمع [redacted] وكان صلى الله عليه وسلم يلبس ما وجد
ازارا او رداء او قميصا او جبة او غير ذلك وكان يعجبه الثياب الخضر وكان
اكثر ثيابه البياض ويقول البسوها احياءكم وكفنوا فيها موتاكم وكان يلبس
القباء المحشو للحرب وغير المحشو وكان له قباء سندس فلبسه فنهى عنه
على بياض وجهه وكانت ثيابه كلها مشمرة فوق الكعبين ويكون الازار
فوق ذلك الى نصف الساق وكان قميصه مشدود الازرار وربما حل الازرار
في الصلاة وغيرها وكان له ملحفة مصبوغة بالزعفران وربما صلى بالناس فيها
وحدها وربما لبس الكساء وحده ما عليه غيره وكان له كساء ملبد يلبسه ويقول
انما انا عبد البس كما يلبس العبد وكان له ثوبان لجمعته خاصة سوى ثيابه في
غير الجمعة وربما لبس الازار الواحد ليس عليه غيره ليعقد طرفيه من ورائه
وربما اتزر به الناس على الجنائز وكان يتختم وربما خرج وفي خاتمه خيط
مربوط يتذكر به الشيء وكان يختم به على الكتب ويقول الختم على الكتاب
من النهمة وكان يلبس القلانس تحت العمائم وبغير العمائم وربما تنعل قائما
ومن رابه فعلها ستر من يديه ثم يصلي اليها وربما لف العمامة فيسدل
العصابة على رابه وعلى جبهته وكانت له عمامة تسمى السحاب فر بها
على عليه السلام فرتما لمع عمامي فيها فيقول صلى الله عليه وسلم اتاكم علي في

رضي الله عنهم

شبكة الألوكة
www.alukah.net

قال

الثياب وكان اذا لبس جديدا اعطى خلق ثيابه مسكينا ثم يقول ما من مسلم يكسو مسلما من شمل ثيابه لا يكسوه الا الله الا كان في ضمان الله وحرز وخير ما واراه حيا وميتا وكان له فراش من ادم حشوه ليف طوله ذراع او نحوها وعرضه ذراع وشبر او نحو وكان له عباءة يفرش له حيث ما ينقل شتى طاقين تحته وكان ينام على الحصير ليس تحته شيء غيره وكان صلى الله عليه وسلم تنام عيناه ولا ينام قلبه انشطارا الوحي اذا نام نفخ ولا يغط غطيطا واذا اراد ان ينام مما يدعه قال اللهم لا اسلمك له واذا اخذ مضجعه وضع كفه اليمنى تحت خده وقال رب قني عذابك يوم تبعث عبادك وكان يقول اللهم باسمك اموت واحيى واذا استيقظ قال الحمد لله الذي احيانا بعدما اماتنا واليه النشور وكان صلى الله عليه وسلم اذا تكلم بكلمة حفظه من جليسه وكان يعيد الكلمة ثلثا ليعقل عنه ويخزن لسانه لا يتكلم في ما حاجه ويتكلم بجوامع الكلم فصلا لا فضول ولا تقصير وكان يمثل شيئا من الشعر ويمثل بقوله ويأتيك بالاخبار لم تزود وبغير ذلك صلى الله عليه وسلم وكان يكتحل بالاثمد في كل ليلة ثلاثا في كل عين وربما اكتحل ثلثا في اليمنى واثنين في اليسار وربما اكتحل وهو قائم وكان يقول عليكم بالاثمد فانه يجلو البصر وينبت الشعر وكان يكثر دهن رأسه ولحيته وكان يترجل غبا اي يسرح رأسه صلى الله عليه وسلم وكان يحب التيمن في ترجله وتنعله وطهوره وفي كل شأنه كله لعكذا قالت عائشة رضي الله عنها والحديث في الصحيحين ومعنى التيمن هنا الابتداء باليمين قبل الشمال وهو من الالفاظ المشتركة لان التيمن ايضا مصدر تيمن

بالشيء

بالشيء اذا تبرك به واليمن الذهب الى اليمن والشمال ليس النعل وهو العدة المؤنثة والترجل التسريح والتيمن هنا الابتداء بالايمن من الرأس في تسريحه ودهنه وفي الطهور البداية باليد اليمنى والرجل اليمنى في الوضوء والغسل والتيامن في الغسل [illegible] مثل مشتمل في الشرع واعلم ان ما كان من باب التشريف والتكريم كلبس الثوب والسراويل والخف والنعل ودخول المسجد والسواك وتقليم الاظفار [illegible] الشارب وترجيل الشعر وحلق الرأس والسلام من الصلاة ومسح العرق [illegible] الطعام والخروج من الخلاء والاكل والشرب والمصافحة [illegible] الاسود ونحو ذلك مما هو في معناه يستحب التيامن فيه واما ما كان بضد ذلك كدخول الخلاء والخروج من المسجد والانتعال والاستنجاء وخلع الثوب والسراويل والخف وما اشبه ذلك [illegible] ويستحب ايضا ستر ذلك كله بالايمن على اليسار من اليدين والرجلين وفي الوضوء [illegible] خالفه فاته الفضل ومن توضأ وقالت الشيعة هو واجب [illegible] لا على الشيعة والنصارى من اعتقاد الغسل من الاليتين فيه اليمين وهو الاصح والكفان بل يجزيان وجهه واجبا فان تعذر ذلك ففي حق الاقطع ومن بدرت اليمين قد علمت ان قول عائشة رضي الله عنها في شأنه كله من العام المخصوص كما تقدم من دخول الخلاء والخروج من المسجد وخلع النعل وما اشبه ذلك والله اعلم وكان صلى الله عليه وسلم يبطئ في الوضوء ويخلل في الماء في حجة عائشة رضي الله عنها وسيأتي جملة وكان لا يتوضأ فاذا توضأ الوضوء في سنن والمكروه والبراءة والغسل

واستحباب

والصلاة الايمان
فصل

الحلام من الفضول والسواك وخالسة السلام والصالحين والعمل بالعلم
وروى عن كعب انه قال من احب ان يحبه الله وملائكته من السواك والتخلل فا
لصلاة فهما ماية صلاة قال وروى عن خالد عن ابيه قال السواك شطر الوضوء
والوضوء شطر الصلاة والصلاة شطر الايمان قلت ومن اداب حسنة يبغي
تعاهدها في السواك فارجو لك لاجلب الاخير او الله سبحانه اعلم وعن السالك
ينبغي ان يستاك عرضا فان الشيطان يستاك طولا الا اللسان فانه يستاك
فيه طولا وينبغي ان يبدأ بالسواك من الجانب الايمن من فيه قال الترمذي
الحكيم رضي الله عنه وتجعل الخنصر من يمنك اسفل السواك تحته والبنصر
والوسطى والسبابة فوق السواك ولا تقبض القبضة على السواك وان ذلك يورث
البواسير قال الشافعية ويستحب ان يمر السواك على اطراف اسنانه
وكراسي اضراسه وسقف حلقه امرارا لطيفا قال الترمذي الحكيم والمبلغ
ريقك من اول ما تستاك فانه ينفع من الجذام والبرص وكل داء سوى الموت
ولا تبلع بعده شيأ فانه يورث الوسوسة برؤية علائه قال ولا تمس السواك
شيأ فان ذلك يورث العمى ولا تضع السواك اذا وضعته عرضا وانصبه نصبا
فانه يروى عن سعيد بن جبير قال من وضع سواكه بالارض فجن من ذلك فلا
يلومن الا نفسه وعن الرابع اساسر مشروعية السواك فقيل ان العبد
اذا قام الى الصلاة يقرأ القرآن لا يزال الملك يدنو منه حتى يستقبله اعجابا
منه بالقرآن فيضع فاه على فيه فلا تخرج اية الا في جوف ملك فامر بالسواك
لتطيب المنبر الملكة الذي معك حافظيك والملك الذي يستقبلك ويضع

الفم

وهو سبب علاكه

والمضاض والسواك والسبوط والابرة يغتسل ويتوضأ ويصلي ركعتين ويكره ان يستاك
بالذراع وكان اذا قام من النوم يبدأ بالسواك ويستاك في البيت ثلث
مرات قبل النوم وبعد منذ القيام لورده وعند الخروج للصلاة الصبح
فصل ونذكر هنا شيأ من اداب السواك الجامعة لكثير من ذلك ان يقول
الكلام على حالات الا يتعلق بسنة اطوار الاول حكمه والثاني في فضله والثالث في
كيفيته والرابع في سر مشروعيته الخامس في وقته والسادس فيما يستاك
به والسابع عن الاول ان السواك مطلوب في الشرع على جهة التقرب باجماع
من يعتد باجماعه وحكى عن داود وجوبه قيل ولا يصح بل نقل عنه انه سنة كاجماع
قالوا ولو صح لم تعتبر مخالفته لانعقاد الاجماع الذي يحكيه المتفقون والاكثرون
وحكى الوجوب ايضا عن اسحق قالوا ولم يصح ذلك عنه وهو عندنا من مسايل الوجوب
والشافعية يسمونه سنة على اصطلاح الاصوليين من التفضيل والسنة
والمندوب والنافلة وهي تعبيرات بمعنى واحد على ما هو معروف عند المسلمين
جاء صحيح عنه عليه السلام انه قال لولا ان اشق على امتي لامرتهم بالسواك
عند كل صلاة اي لحتمتهم امر ايجاب والزام ولا شك ان امته مأمورون به
على طريق الندب كما نقله وقال ابن عباس رضي الله عنهما في السواك عشر خصال
يذهب الحفر ويجلو البصر ويشد اللثة ويطيب الفم وينقي البلغم وتفرح
به الملائكة وهي الرب تبارك وتعالى ويوافق السنة ويزيد في حسنات الصلاة
ويرضي الرحمن وتاذن الملكين الكريمين الشريفين بالحفظ وتنبت الشعر
ويجلي اللون عاية وهي الثامنة عشرة عند اربع يزيد في العقل ترك

الكلام

فاه على فيك وقد قال عليه افضل الصلاة والسلام من اكل من هاتين الشجرتين
يعني الثوم والكراث فلا يقرب مسجدنا قيل يا رسول الله فاذا كان احدنا خاليا
قال عليه السلام ان الملائكة لتتاذى مما يتاذى منه بنو ادم وقال الحكيم
الترمذي ايضا ما معناه ان الانسان اذا نام ارتفعت معدته وانتفخ وتصعد
بخار يتعالى الى الفم والاسنان فينتن ويغلظ ويروى ان الشيطان ذلك
طعامه فيمسح لسانه عليه ويبري به فهذا سر استحباب السواك عند القيام من
النوم والله اعلم وعن الخامس يجوز الاستياك عندنا في كل وقت للصايم وغيره
اول النهار ووسطه واخره وقال الشافعية يكره الاستياك للصايم بعد
الزوال خوف ازالة رايحة الخلوف المستحبة قال علماونا يتاكد استحباب السواك
في خمسة اوقات عند الصلاة سواء كان متطهرا بماء او بتراب او غير متطهر
كمن لم يجد ماء ولا ترابا الثاني عند الوضوء الثالث عند قراءة القران الرابع عند
الاستيقاظ من النوم الخامس عند تغير الفم وتغيره يكون باشيا منها ترك
الاكل والشرب ومنها اكل ماله رايحة كريهة ومنها طول السكوت ومنها كثرة الكلام
والله اعلم وعن السادس قال العلماء احسن ما يستاك به الاراك رطبا ويابسا
قال اصحابنا الا الصايم فانه يكره له ان يستاك بالاخضر واما الجوز المحمر فحرام
للصايم واما العود المبلول بالماء فلا كراهية فيه فان لم يجد الاراك فبشيء
خشن ويجزي عندنا الاصبع وللشافعية فيها خلاف بتفصيل قالوا ان كانت
لينة لم يحصل بها السواك وان كانت خشنة فثلاثة اوجه المشهور لا يجزي
والثاني يجزي والثالث يجزي ان لم يجد غيرها ويستحب ان تكون بين اليبوسة

واللبونة

واللبونة وهذا ما اردنا من الكلام على السواك والله اعلم وكان صلى الله عليه
وسلم يحتجم في الاخدعين وبين الكتفين والاخدع عرق في موضع المحجمة
وهو شعبة من الوريد وهما اخدعان قاله الجوهري واحتجم وهو محرم على
ظهر القدم وكان يحتجم لسبع عشرة وتسع عشرة واحدى وعشرين
وكان صلى الله عليه وسلم خاتم النبيين وسيد المرسلين واكرمه الله على الاولين
والاخرين وفضله على ساير الخلق اجمعين ولا يحصي مناقبه احد من العالمين
صلى الله عليه وعلى اله وصحبه اجمعين وعلى ازواجه الطاهرات امهات
المومنين وعلينا معهم يا رب العالمين صلاة دايمة الى يوم الدين

الباب العاشر في معجزاته وما خصه به تعالى من اياته

المعجزات جمع معجزة مفعلة من العجز اي انما يتحدى به النبي يعجز عن الاتيان
بمثله من تحدى به وهذا معنى العجز وتسمى ايضا اية قال عليه السلام ما من نبي
الا اعطي من الايات ما امن عليه البشر وانما كان الذي اوتيته وحيا وارجو
ان اكون اكثرهم تبعا يوم القيامة وقد اختلف المتكلمون في حد المعجز قال
الامام في الارشاد المعجز لفظ يطلق على الاية الدالة على صدق النبي صلى
الله عليه وسلم واعترض على هذا الحد بما لا يطول بذكره هنا واولى عبارة جرت
في حدها ان يقال المعجز معلوم خارق للعادة ظاهر على حسب سؤال
مدعي النبوة غير مكذب ممتنع وقوعه عقلا من غير النبي اذا كان يبقى متعارض
بعقبه وقوع العلم بالتصديق مقرون بالحاضرين بشرط تقدم علمهم بثبوت
عليه تلك الشروط فقولنا معلوم احترازا من الاعدام وقولنا خارق احترازا

من العادى وقولنا ظاهر على حسب سؤال المدعى احتراز من وقوعها على
عكس سؤاله وقولنا غير مكذب احتراز من تكذيب المعجز له وقولنا متبع وقوعه
من غير اذ اكان متبعا معارضه احتراز من وقوعها من غير مصدق له اوولى
وقولنا بعثها علم ضرورى بالتصديق احتراز من عدم ذلك فلا يكون ذلك حجة
وقولنا بشرط تقدم علم المخاطب من يتوقف عليه صحة هذه الضرورة لان من لا يعلم
ذلك لا يحصل له العلم ولا يعلم وجه دلالة المعجز وقال صاحب اللباب
المنقول وتتساوى المعجزات والكرامات فى كونها ناقضة للعادات والفرق بينهما
بالتسمية لان صاحب المعجز يتحدى بها خصومه مبالغا فى الاظهار وصاحب
الكرامة لا يتحدى ولا يدعى بل يجتهد فى الكتمان والاسرار وان صاحب المعجزة
بعد ظهورها عليه امور عليه التبديل معصوم من الكفر والمعاصى بخلاف
صاحب الكرامة وفى كلام الامام ما يشعر بجواز تحدى الولى بالكرامة كما
يتحدى النبى بالمعجز واستيهاب ذلك فى فن الكلام فمن اعظم معجزاته عليه
افضل الصلاة والسلام القرآن الكريم الذى اعجز الفصحاء واخرس البلغاء
نظوابه على وجوه من الاعجاز كثيرة وتحصيلها وتعليلها من جهة ضبط انواعها
دون مفرداتها فى اربعة اوجه الاول حسن تاليفه والتيامه كلمة وفصلا
وجوه ايجازه وكلمته الخارقة عادة العرب الفصحاء الثانى الوجه الثانى
صون نظمه العجيب واسلوبه الغريب المخالف لاساليب العرب فمناهج
نظمها ونثرها التى جاء عليها ووقعت مقاطع آيه وانتهت فواصل كلمه
اليه ولم يجد قبله ولا بعده نظيرا له ولا استطاع احد معارضة شئ منه

بل حارت عقولهم وتداهت دونها احلامهم ولم يعتدوا الى مثله فى جنس
كلامهم من نثر او نظم او سجع او شعر الوجه الثالث ما انطوى
عليه من الاخبار بالمغيبات وما لم يكن ولم يقع فوجد كما ورد على الوجه
الذى اخبر لقوله تعالى لتدخلن المسجد الحرام ان شاء الله امنين وقوله وهم
من بعد غلبهم سيغلبون وقوله ليظهره على الدين كله وقوله وعد الله الذين
امنوا منكم وعملوا الصالحات ليستخلفنهم فى الارض الاية وقوله اذا جاء نصر
الله والفتح الى اخرها فكان جميع هذا كما قال فغلبت الروم فارس فى بضع
سنين ودخل الناس فى الاسلام افواجا كما مات صلى الله عليه وسلم وفى
بلاد العرب كلها موضع لم يدخله الاسلام واستخلف المومنين فى الارض
ومكن لهم فيها دينهم وملكهم اياها من اقصى المشارق الى اقصى المغارب
كما قال عليه السلام زويت لى الارض فاريت مشارقها ومغاربها
وسيبلغ ملك امتى ما زوى لى منها وقوله تعالى انا نحن نزلنا الذكر وانا
له لحافظون فكان كذلك مع انه لا يحاط بحصر من سعى فى تغييره وتبديله
من الملحدين والمتخرصة لاسيما الفرامطة فانهم جهدوا كيدهم وجندوا لهم وتوفروا على
مدة سبع مائة عام وتسع وعشرين سنة لا ولا يزالون كذلك وقتنا هذا فاقدروا
على الفاء شئ من نون ولا تغيير كلمة من كلامه ولا تشكيك المسلمين فى حرف من
حروفه وغير ذلك مما لا يحاط بحصره والحمد لله الوجه الرابع من اعجازه ما
انباء به من اخبار القرون السالفة والامم البائدة والشرائع الدائرة مما
كان لا يعلم منه القصة الواحدة الا القليل من احبار اهل الكتاب الذى قطع عمره

شبكة الألوكة
www.alukah.net

وتعلم ذلك فيورده النبي صلى الله عليه وسلم على وجهه ويأتي به على نعته فيعترف
الناس بذلك بعجزهم وصدقه وان مثله لم يتأت بتعليم وقد علموا انه صلى
الله عليه وسلم لم يقرأ ولا يكتب ولا اشتغل بمدارسة ولا مجالسة له
يعتد بها ولا جهل حالة احد منهم وكثيرا ما كان اهل الكتاب يسألونه صلى
الله عليه وسلم عن امر فيأتيهم الله تعالى عليه من القرآن ما يشاهدونه
ذكر قصص الانبياء مع قومهم وخبر الخضر وموسى ويوسف واحوالهم والمحاب
الكهف وذي القرنين وصحف ابراهيم وموسى مما صدقه فيه العلماء والمؤمنون
يقدروا على تكذيب ما ذكر منها بل آمنوا بذلك غاية الايمان واذعنوا وانقادوا
النهار الى يوم بعد امعن كلام القاضي ابي الفضل رحمه الله تعالى والكثر لقطه
قال وقد جاءت آي بتعجيز قومه في قضايا كانوا علموا انهم لا يفعلونها فما
فعلوها واشهروا على ذلك كقوله لليهود قل ان كانت لكم الدار الآخرة عند الله خا
لصة الآية قال ابو اسحاق الزجاج في معنى الآية اعظم حجة وابعد لهم على
صحة الرسالة لانه قال لهم فتمنوا الموت واعلمهم انهم لن يتمنوه ابدا فلم يتمنه
واحد منهم وعن النبي صلى الله عليه وسلم والذي نفسي بيده لا يقولها رجل
منهم الا شرق بريقه يعني يموت مكانه فنصر نصر الله عن تمنيه وعجزهم ليظهر
صدق رسوله ومحمد ما اوحى اليه اذ لم يتمنه احد منهم وكانوا على تكذيبه احرص
كونوا وكن الله يفعل ما يريد فماتت بذلك معجزة وظهرت حجته قال
ابو محمد الاصيلي من اعجب امره انه لا يوجد منهم حماسة ولا واحد من يعبر ان الله
بذلك بنية يقدم عليه ولا عجب اليه وهذا موجود مشاهد لمن اراد ان يمتحنه

منهم وكذلك آية المباهلة هي من هذا المعنى حيث وعد عليه السلام وفد نجران وأبو
الاسلام فانزل الله عليه آية المباهلة بقوله فمن حاجك فيه الآية فامتنعوا
منها ورضوا باداء الجزية وذلك ان العاقب عظيمهم قال لهم قد علمتم انه نبي
وانه ما لاعن قوما نبي قط فبقي كبيرهم ولا صغيرهم وسلم قوله تعالى لهم
في رد سلامه علينا على عبدنا الى قوله فان لم تفعلوا ولن تفعلوا فاخبرهم انهم لا
يفعلون وكان هذه الآية ادخل في باب الاخبار عن الغيب ولكن فيها من التعجيز
ما في التي قبلها انتهى كلامه والله عز وجل اعلم ومنها انشقاق القمر لقريش
حين سألته قريش آية فرق الجبل فرقة دونه فقال صلى الله عليه وسلم اشهدوا
وانزل الله تعالى اقتربت الساعة وانشق القمر وان يروا آية يعرضوا
ويقولوا سحر مستمر ومنها نبع الماء من بين اصابعه وتكثير ببركته صلى الله عليه
وسلم عن انس بن مالك رضي الله عنه قال رأيت رسول الله صلى الله عليه وسلم
وحانت صلاة العصر والتمس الناس الوضوء فلم يجدوه فأتي رسول الله صلى الله
عليه وسلم بوضوء فوضع رسول الله صلى الله عليه وسلم في ذلك الاناء يده وامر
الناس ان يتوضؤا منه قال فرأيت الماء ينبع من بين اصابعه فتوضأ الناس
حتى توضؤا من عند آخرهم قال فأيد ما جرى على السنة الناس قد علمنا اذا
بالغوا في وصف انسان بالكرم قالوا هو الذي لا كف يكنون بذلك عن كرمه
فجاز ان هو لنبينا صلى الله عليه وسلم تجاوز الله تعالى لنبيه بركته
وايثاره التمييز ذلك فضل اللطيف الخبير ومنها تكثير الطعام ببركته
ودعائه صلى الله عليه وسلم روينا في كتاب الشفا عن جابر ان رجلا اتى

النبي صلى الله عليه وسلم مستغاثا فاطلعه شهرا شهرا فقال لا ما كانت
كذا وأشار بيديه فقال النبي صلى الله عليه وسلم فاحبن فقال لو تركته
لأخبر بها وقد ذكر بعض أهل المعجزة المشهورة أطعامه صلى الله عليه وسلم
ثمانين أو ستين رجلا من أوقية شعير جابر أنه صنعت بين أبي أبعلة فأمرها
فعجنت فقال لها ما شاء الله أن يقول وفي حديث جابر وأطعامه صلى الله عليه
وسلم أبو طلحة الصدق الذي رجل من صاع شعير دقيق وقال جابر فأقسم الله
لأكلوا حتى تركوه وانصرفوا وان برمتنا لتغط كما هي وان عجيننا ليخبز
وكان رسول الله صلى الله عليه وسلم بصق في العين والبركة وبارك رواه
عن جابر بن سعد ابن منيع وابن السني وحديث أبي الدرداء انه صنع لرسول الله
صلى الله عليه وسلم ولابن بكر وحده ما يكفيهما فقال له النبي صلى الله عليه وسلم
ادع ثلاثين من أشراف الأنصار فدعاهم فأكلوا حتى تركوه ثم قال ادع
ستين فكان مثل ذلك مرة قال ادع تسعين فأكلوا حتى تركوه وما خرج منهم
أحد حتى أسلم وبايع قال أبو أيوب فأكل من طعامي مائة وثمانون رجلا
وعن سمرة بن جندب أتى النبي صلى الله عليه وسلم بصعفة فيها لحم فتعاقبوا
من غدوة إلى الليل يقوم قوم ويقعد آخرون وغير ذلك مما لا يحصى كثرة
ومنها كلام الشجر وشهادتها له بالنبوة وإجابتها دعوته صلى الله عليه وسلم
رويناه في كتاب الشفا عن ابن عمر رضي الله عنه قال كنا مع رسول الله صلى
الله عليه وسلم في سفر فدنا منه أعرابي فقال له أين تريد فقال إلى
أهلي قال أصلك إلى خير قال وما هو قال تشهد أن لا إله إلا الله وحده لا شريك

له وان محمدا عبده ورسوله قال من يشهد لك على ما تقول قال هذه الشجرة
وهي بشاطئ الوادي فاقبلت تخد الأرض حتى كانت بين يديه واستشهدها
ثلثا فشهدت انه كما قال ثم رجعت إلى مكانها وفي حديث سلمة بن الأكوع
أن النبي صلى الله عليه وسلم أتاه رجل فقال له فيما تدعو يا محمد رسول الله
قال فمال السجر عن يمينها وشمالها وخلفها وتعلقت عروقها
برجات تخد الأرض تجر عروقها معبرة حتى وقفت بين يدي رسول
الله عليه وسلم السلام عليك يا رسول الله قال الأعرابي مرها فلترجع إلى
منبتها فرجعت فدلت عروقها واستوت فقال الأعرابي ائذن لي أسجد
لك قال لو أمرت أحدا أن يسجد لأحد لأمرت المرأة أن تسجد لزوجها قال
فأذن لي أقبل يديك ورجليك فأذن له وبهذا سلم حنين الجذع له صلى الله
عليه وسلم رويناه في كتاب الشفا قال جابر بن عبد الله كان المسجد مسقوفا
على جذوع نخل فكان النبي صلى الله عليه وسلم إذا خطب يقوم إلى جذع منها
فلما صنع له المنبر سمعنا لذلك الجذع صوتا كصوت العشار حتى جاء النبي
المسجد فمر يده عليه وفي رواية سهل وكثر بكاء الناس لما رأوا وفي رواية
المطلب حتى تصدع وانشق حتى جاء النبي صلى الله عليه وسلم فوضع يده
عليه فسكت زاد غير واحد والذي نفسي بيده قال النبي صلى الله عليه وسلم ان هذا
بكى لما فقد من الذكر وزاد غيره والذي نفسي بيده لو لم التزمه لم يزل هكذا الى
يوم القيمة فحزنا على رسول الله صلى الله عليه وسلم فأمر به رسول الله صلى
الله عليه وسلم فدفن تحت المنبر هكذا في حديث المطلب وسهل بن سعد

واسحق عن انس وفي حديث ابي ذر كان اذا صلى النبي صلى الله عليه وسلم
الله فلما هدم المسجد اخذه ابي فكان عنده الى ان اكلته الارضة وعاد
رفاناه وذكر الاصمعي ان النبي صلى الله عليه وسلم دعاه الى نفسه فجاء يخرق
الارض فالترمه وعاد الى مكانه وفي حديث بريدة قال لعنبي التي صلى الله عليه
وسلم ان شئت اردك الى الجانط الذي كنت فيه تنبت لك عنقودا وتحمل
لك خلقا وتجدد لك خوصا وعنقودا وان شئت اغرسك في الجنة فيأكل اولياء
الله منك ثمرك فاصغى اليه النبي صلى الله عليه وسلم يسمع ما يقول فقال بل تغرسني
في الجنة ويأكل مني اولياء الله واكون في مكان لا ابلى فيه فسمعه من يليه فقال
النبي صلى الله عليه وسلم قد فعلت فقال اختار دار البقاء على دار الفناء
فكان الحسن اذا حدث بهذا بكى وقال يا عباد الله الخشبة تحن الى رسول
الله صلى الله عليه وسلم شوقا اليه فانتم احق ان تشتاقوا الى لقاءه صلى الله
عليه وسلم ومنها تسبيح الطعام روى عن ابن مسعود قال كنا نأكل مع
رسول الله صلى الله عليه وسلم الطعام ونحن نسمع تسبيحه ومنها تسبيح
الحصا في كفه صلى الله عليه وسلم قال انس اخذ النبي صلى الله عليه وسلم
كفا من حصى فسبحن في يد رسول الله صلى الله عليه وسلم حتى سمعت التسبيح ثم
صبهن في يد ابي بكر فسبحن ثم في ايدينا فما سبحن وروى مثله ابو ذر وذكر
انهن سبحن في يد عمر ومنها ما روى عن علي رضي الله عنه قال كنا
بمكة مع رسول الله صلى الله عليه وسلم فخرج الى بعض نواحيها فما استقبله
شجر ولا جبل الا قال له السلام عليك يا رسول الله وعن جابر بن سمرة

عليه

عليه السلام اني لاعرف حجرا بمكة كان يسلم علي قال القاضي قيل الحجر
الاسود وقال وعن عائشة لما استقبلني جبريل بالرسالة جعلت لا امر بحجر ولا
شجر الا قال السلام عليك يا رسول الله ومنها ما رويناه في كتاب الشفا عن
عمران رسول الله صلى الله عليه وسلم كان في محفل من اصحابه اذ جاء اعرابي قد
صاد ضبا فقال ما هذا فقالوا يا رسول الله فقال واللات والعزى لا امنت بك ولا
يومن بهذا الضب وطرحه بين يدي النبي صلى الله عليه وسلم فقال النبي صلى الله عليه
وسلم يا ضب فاجابه بلسان مبين سمعه القوم جميعا ليبك وسعديك ما ازمن
من والى القيمة قال اعبد قال الذي في السماء عرشه وفي الارض سلطانه وفي البحر
سبيله وفي الجنة رحمته وفي النار عقابه قال فمن انا قال رسول رب العالمين
وخاتم النبيين وقد افلح من صدقك وخاب من كذبك واسلم الاعرابي ومنها
ما روي عن ابي سعيد الخدري بينا راع يرعى غنما له عرض الذئب لشاة منها
واخذها الراعي منه فاقعى الذئب وقال للراعي الا تتقي الله حلت بيني وبين رزق
قال الراعي العجب من ذئب يتكلم بكلام الانس فقال الذئب الا اخبرك لنا اعجب من
ذلك رسول الله صلى الله عليه وسلم بين الحرتين يحدث الناس بانباء ما قد سبق
فاتى الراعي النبي صلى الله عليه وسلم فاخبره فقال النبي صلى الله عليه وسلم فجمع
بعدتهم ثم قال صدق وفي بعض الطرق عن ابي هريرة فقال الذئب انت اعظم اجرا
على غنمك وتركت نبيا لم ينعت الله نبيا قط اعظر منه عند قدرا قد فتحت له
ابواب الجنة واشرف اهلها على اصحابه ينظرون قتاله وما بينك وبينه الا هذا
الشعب فصير في جنود الله فقال الراعي مرا لي بغنمي فقال انا ازعاها حتى ترجع

فاشتم العجل الله عنه ومشى وذكر قصته واسلامه ووجود النبي صلى الله عليه
وسلم يقاتل فقال له النبي عليه السلام عد الى غنمك تجد فيها بوفرها فوجدها
كذلك وذبح للذئب شاة منها ومنها حديث الظبية وذلك ما روت ام
سلمة قالت كان النبي صلى الله عليه وسلم في صحراء فاذا ثنه ظبية يا رسول الله قال
ما حاجتك قالت صادني هذا الاعرابي ولي خشفان في ذلك الجبل فاطلقني
حتى اذهب فارضعهما قال وتفعلين قالت نعم فاطلقها فذهبت ورجعت
فاوثقها فانتبه الاعرابي وقال يا رسول الله لك حاجة قال تطلق بن الظبية
فاطلقها فخرجت تعدو الى الصحراء وتقول اشهد ان لا اله الا الله وانك رسول
الله ومنها تسخير الاسد لسفينة مولى رسول الله صلى الله عليه وسلم
اذ وجهه الى معاذ بن جبل باليمن فلقي الاسد فعرفه انه مولى رسول الله صلى
الله عليه وسلم ومعه كتابه فهمهر وتنحى عن الطريق وذكر في مصنفه مثل ذلك
وفي رواية اخرى عنه ان سفينة نكبت به فخرج الى غيرة فاذا الاسد
فقلت انا مولى رسول الله صلى الله عليه وسلم فجعل يغمزني بمنكبيه حتى اقامني
على الطريق وللفاذاني رحمه الله

وحسبك من دلايله حديث ... تواتره لمولاه سفينه
غمامن ابس فاصاب ليثا ... له من تابه ذرع حصينه
فقال له اليك فانبعدي ... وابدي بعد زارته جنينه
وصاحبه لما ابدى وانا ... له اشتاله وجفا عرينه
اليس من العجاب ان حلا ... تخاف غدت بجايبها مبينه

ومنها

ومنها انه عليه السلام اخذ باذن شاة لتعود

ومنها انه صلى الله عليه وسلم دخل حايطا لانصاري ومعه ابو بكر وعمر
ورجل من الانصار وفي الحايط غنم فسجدت له فقال ابو بكر نحن احق ان تسجد لك يا رسول الله
منها الحديث ومنها ان حمام مكة اعتقلت ابني صلى الله عليه وسلم بيوضها فتحامل
لها بالبركة ومنها ان الله تعالى امر ليلة الغار شجرتين فنبتت شجرة النبي صلى
عليه وسلم فسترته وامر حمامتين فوقفتا بفم الغار وفي حديث اخر ان
العنكبوت نسجت على بابه فلما اتى الطالبون له ورأوا ذلك قالوا لو كان فيه
احد لم تكن الحمامات ببابه والنبي صلى الله عليه وسلم يتبع كلامهم وانصرفوا
ومنها انه قرب الى رسول الله صلى الله عليه وسلم بدنات خمس او ست او سبع
لينحرها يوم عيد فازدلفت اليه باسق بند ومنها ان يهوديا اهدت له
صلى الله عليه وسلم شاة مصلية سمتها فاكل رسول الله صلى الله عليه وسلم منها
واكل القوم فقال ارفعوا ايديكم انها اخبرني انها مسمومة فمات بشر ابن البرا
وقال اليهودية ما حملك على ما فعلت قالت ان كنت نبيا لم يضرك الذي صنعت
وان كنت ملكا ارحت الناس منك قال فامر بها فقتلت وفي حديث ابي
اردت قتلك فقال ما كان الله ليسلطك على ذلك قالوا افنقتلها قال لا قال
ابن سعد واجمع اهل الحديث ان رسول الله صلى الله عليه وسلم قتل اليهودية
الى سمته وقد ذكر الفاسي اختلاف الروايات في ذلك عن اربعين من الصحابة
قال واختلف ائمة اهل النظر في هذا الباب فمن قايل يقول لم يقتلها

في الماء المسه الحجر الصغير وهي تحت وأصوات يحدثها الله فيها ويسمعها منها
دون تفسير اشكالها وتعلم كم هي وهو مذهب الشيخ ابي الحسن والعامري اي كم
رحمهما الله تعالى وهو المختار ومن ذهب الى ايجاد الحياة فيها او لا ثم الكلام
بعيد وهو حكى فيما مر سبحانه ابي الحسن وكل محتمل والله اعلم واذا لم يجعل الحياة
شرطا لوجود الحروف والاصوات فلا يستحيل وجودها مع عدم الحياة
مجردة واما اذا كانت عبارة عن الكلام النفسي فلا بد من شرط الحياة لها اذ لا
يوجد كلام النفس الا من حي خلافا للعنبري من بين سائر مسلم من الفرق واحالة
وجود الكلام المتلو والحروف والاصوات الا من حي مركب على تركيب من يصح
منه الفعل بالحروف والاصوات والتزم ذلك في الحصى والجذع والذراع
وقال ان الله خلق فيها حياة وخلق لها قدرا وآلة امكنها بها من الكلام
وهذا لو كان يحتاج الى نقله والتهمم اكد من التهم بنقل تسبيحه او جنينه ولم
ينقل احد من أهل السير والرواية شيئا من ذلك فدل على سقوط دعواه مع ازلا
ضرورة اليه والمنكر والله الموفق قلت وقد اخبرني سيدنا شمس الدين الخزري
قدس الله سره وحسان بعض الحجاج حفر حجرا وجد فيه آلات وفتح منه طاقتين
اذا دخلها الهواء صوتتا فقال لا فائدة ان مدينتان كانتا لشداد وشديد
ابني عاد اخفى عليهم الزمان خبرهما ايقاعا على الحدثان لا يعولان عن درك فهذا ان
صح مما يسقط قول الجبائي ويحقق قول اجماعه والله اعلم ومنها انه صلى الله عليه
وسلم اتى صبيا قد شب لم يحتلم قط فقال من انا فقال رسول الله ومنها ما
روي عن سعيد بن المسيب رأيت من النبي صلى الله عليه وسلم عجبا جئ

ما ابقى عليه

صوته

أجيبني

صوته

ابن لبعه

بصبي يوم ولد فذكر مثل ما تقدم وهو حديث مبارك اليمامة وفي روايته
قال له المني صلى الله عليه وسلم بارك الله فيك فان الغلام لم يتكلم بعدها
حتى شب فكان يسمى مبارك اليمامة وعد في الصحابة سكن في حجة الوداع
ومنها ان رحلا اتى النبي صلى الله عليه وسلم فذكر له انه طرح بئية له
في واد كذا فانطلق معه الى الوادي وناداها باسمها يا فلانة اجيبي باذن الله
فخرجت وهي تقول لبيك وسعديك فقال ان ابويك قد اسلما فان احببت
ان اردك عليها قالت لا حاجة لي فيها وحدث الله خيرا لي منهما ومنها
ما روي عن عبد الله ابن عبيد الله الانصاري قال كنت فيمن حفر قبر ثابت
ابن قيس ابن شماس وكان قتل باليمامة فبغتناه حين اردنا حفرته القبر يقول
محمد رسول الله ابو بكر الصديق عمر الشهيد عثمان البر الرحيم فنظرنا فاذا
ومنها ان يزيد بن خارجة حجر ميتا في بعض ازقة المدينة فرفع
وسمعي اذ سمعوه من العشاء من الليل يصرخ حوله يقول انصتوا انصتوا
يحسر عن وجهه فقال محمد رسول الله النبي الامي وخاتم النبيين كذلك
في الكتاب الاول ثم قال صدق صدق وذكر ابا بكر وعمر وعثمان ثم قال
السلام عليك يا رسول الله ورحمة الله وبركاته ثم عاد ميتا كما كان
ومنها ان عين قتادة بن النعمان وقعت على وجنته فردها رسول الله صلى
الله عليه وسلم فكانت احسن عينيه ومنها انه عليه السلام بصق في اثر
سهم في وجه ابي قتادة في يوم ذي قرد قال فما ضرب على سواء قط ومنها
ان اعمى قال يا رسول الله ادع الله ان يكشف لي عن بصري فقال انطلق

فتوضأ ثم صل ركعتين ثم قل اللهم اني اسئلك واتوجه اليك بنبيك محمد
نبي الرحمة صلى الله عليه وسلم يا محمد اني اتوجه بك الى ربي في ان تكشف
عن بصري اللهم شفعه في قال فرجع وقد كشف الله عن بصره قلت وقد
اخبرني شيخ آخر انه كان قد عمي ودعا بهذا الدعاء المذكور فابصر وراثه
مبصرا ومنها ان ملاحة الاسنة اصابته استسقى فبعث الى النبي صلى
الله عليه وسلم فاخذ بيده حشوة من الارض فتفل عليها ثم اعطاها رسوله
فاخذها مسعدا ثم اتى قدحه فاتاه بها وصوب شفاه فيها فشفاه الله
ومنها ان قديدا ويقال قويدا ابيضت عيناه فكان لا يبصر بهما شيأ فتفل رسول
الله صلى الله عليه وسلم في عينيه فكان يدخل الخيط في الابرة وهو ابن ثمانين عاما
ومنها ان كلثوم ابن الحصين رمي يوم احد في نحره فبعق رسول الله صلى
الله عليه وسلم فيه فبرئ وثقل على شحمة عبد الله بن انيس فلم تمد وثقل في
عيني يوم خيبر وكان رمدا فاصبح بريا ووقف على ضربة يساق سلمة
ابن الاكوع يوم خيبر فبرئت وفي رجل زيد بن معاذ حين اصابها السيف الى
الكعب حين قتل ابن الاشرف فبرئت وقطع ابو جهل يوم بدر يد معوذ
ابن عفراء فالحاها بجلد فبصق عليها رسول الله صلى الله عليه وسلم والصقها
فلصقت صلى الله عليه وسلم ومنها اجابة دعائه صلى الله عليه وسلم
انه كان اذا دعا لرجل ادرك الدعوة وولده وولد ولده ويدعى في كناه
الشفاء بنت انس قالت امي يا رسول الله خادمك انس ادع الله له قال اللهم اكثر
ماله وولده وبارك له فيما آتيته قال انس والله ان مالي لكثير وان ولدي

وولد

وولد ولدي ليتعادون اليوم على نحو المائة وما اعلم احدا اصاب من دعائه
النفس ما اصبت ولقد دفنت بيدي نحو مائة من ولدي ولا اقول لشيء
لم اولد لم يولد ودعا لعبد الرحمن بن عوف بالبركة فلو رفعت
حجر الرحوث اذا صيب تحته ذهبا ودعا الله عليه وصاح فيه الذئب فمر
تركته بالنفوس حتى مجلت فيه الايدي واخذ كل زوجين ثمانين اثنا واربعا
وقيل مائة الف وقيل بل صوبت اجداثهم لانه طلقها في مرضه على نيف
وثمانين الفا واوصى بخمسين الفا بعد صدقاته الفاشية في حياته وعوارفه التي
اعتق يومئذ ثلاثين عبدا وتصدق من بعير فما سبع مائة بعير وردت عليه
بحمل كل شيء فتصدق بها وبما عليها واقتابها واجلتها ودعا لمعاذ
بالتمكن في البلاد فنال الخلافة ولسعد بن ابي وقاص ان يجيب الله دعوته
فادعا على اجيد الا استجيب له ودعا بعز الاسلام بعمر او ابي جهل
فاستجيب له في عمر قال ابن مسعود ما زلنا اعز منذ اسلم عمر واصاب
الناس في بعض مغازيه عطش فسأله عمر الدعاء فجاءت سحابة فسقتهم
حاجتهم ثم اقلعت ودعا في الاستسقاء فسقوا مرارا شكوا اليه كثرة المطر
فدعا فصحوا وقال للنابغة لا يفضض الله فاك فاسقطت له ثنيتان
وفي رواية فكان احسن الناس ثغرا اذا سقطت له ثنية اخرى ودعا
ودعا لابن عباس اللهم فقهه في الدين وعلمه التاويل فيسمى البحر لترجمان
القرآن ودعا على ان تكفى البرد والقر فكان يلبس في الشتاء ثياب
الصيف وفي الصيف ثياب الشتاء ولا يصيبه حر ولا برد ودعا على مضر

شبكة الألوكة
www.alukah.net

فاقتتلوا حتى اشتبطعنة قريش فدعا لهم فشفوا ودعا على سرى حين
مزق دابته ان يمزق ملكه ولم يترك بلاقعه ولا بقيت لفارس رياسة في اقطار
الدنيا ودعا على الحكم ابن ابي العاص وكان يختلج بوجهه وكان عند النبي
صلى الله عليه وسلم اذي فلا قراه فقال كذلك كن فلم يزل يختلج الى ان مات
ودعا على كتيبة بن ابي لهب ان يسلط عليه كلبا من كلابه فقتله اسد
بالزرقا من ارض الشام ودعا على سراقة لما اتبعه حين هاجر فساخت
فرسه وهذا البلاء اكثر من ان يحاط به ومنها اخباره يوم بدر بمصارع
المشركين فلم يتعد واحد منهم مصرعه الذي عينه ومنها انه اخبر ان
طوائف من امته يغزون البحر وان ام حرام بنت ملحان منهم فكان كما
قال ومنها قوله لعثمان انه يصيبه بلوى شديدة فكانت وقتل
رضي الله عنه ومنها قوله للانصار انكم سترون بعدي اثرة او اثره
فكانت في ولاية معاوية ومنها قوله ان ابني هذا سيد ولعل الله
ان يصلح به بين فئتين من المسلمين عظيمتين فكان كذلك ومنها
انه لعيسى الكذاب ليلة قتله ومن قتله وهو بصنعاء
اليمن ومنها عن اليسع الاندلسي انها رفعت له في خماره
اسود على بغلة شهباء فاخذت في زمن ابي بكر الصديق في جيش خالد بن
الوليد في بدء الفتنة ومنها قوله صلى الله عليه وسلم زويت لي
الارض مشارقها ومغاربها وسيبلغ ملك امتي ما زوي لي منها فكان
كما قال صلى الله عليه وسلم فبلغ ملكهم من اول المشرق من بلاد الترك

الى

الى اخر المغرب من بلاد الاندلس وبلاد البربر ولم يتسع في الجنوب
ولا في الشمال ومنها قوله لثابت بن قيس تعيش حميدا وتقتل شهيدا
فعاش حميدا وقتل يوم اليمامة ومنها ان رجلا ارتد ولحق المشركين
فلما بلغ النبي صلى الله عليه وسلم انه مات قال ان الارض لا تقبله قال ابو
طلحة فاتيت تلك الارض التي مات فيها فوجدته منبوذا فقلت ما شان
هذا قالوا دفناه فلم تقبله الارض ومنها كتاب حاطب ابن ابي بلتعة
الى اهل مكة كان قد بعثه مع امراة اليهم فاطلعه الله تعالى عليه فبعث
علي بن ابي طالب والزبير فادركاها واستخرجاه من قرونها ومنها
ان رجلا كان في عسكره ولا يدع شاذة ولا فاذة الا اتبعها يضربها
بسيفه وقال اصحابه ما اجزا منا اليوم احد كما اجزا فلان فقال
صلى الله عليه وسلم انه من اهل النار فقتل نفسه ومنها قوله لا يزال

في المغرب

اهل المغرب ظاهرين على الحق حتى تقوم الساعة [illegible] اهل المغرب لانهم
المخصوصون بالسقي بالغرب والدلو وقيل لهم اهل المغرب وقد
ورد المغرب كذا في الحديث لمعناه وفي حديث اخر لا تزال طائفة من
امتي ظاهرين على الحق قاهرين لعدوهم حتى ياتهم امر الله وهم كذلك
قيل يا رسول الله وابن هم قال ببيت المقدس ومنها اخباره
ملك بني امية وولاية معاوية واتحاد بني امية مال الله دولا وخروج
ولد العباس بالرايات السود وملكهم اضعاف ما ملكوا وخروج
المهدي وما ينال اهل بيته وتقتيلهم وتشريدهم وقتل علي وان

الفتن لا تظهر ما دام عمر حيا ويحاربه الزبير لعلي ويباح كلاب
الجوب على البعير ازواجه وانه يقتل حولها قتلى كثيرة وتنجو بعد ما كادت
تنبحها عايشة عند خروجها الى البصرة وان عمارا تقتله الفئة الباغية
فقتله اصحاب معاوية وقال لعبد الله ابن الزبير ويل للناس
منك وويل لك من الناس وقال الخلافة في قريش ولن تزال هذا الامر
في قريش ما اقاموا الدين واندر بالرده وان الخلافة بعده ثلاثون ملكا
وكان كذلك ومدح الحسن ابن علي وقال ان لهذا الامر بدا ونوبة ورحمة
يكون رحمة وخلافة ثم يكون ملكا عضوضا ثم يكون عتوا وجبروتا
وفسادا في الامة واخبر بشان الخوارج وصفتهم والمحدج الذي
فيهم وان سيماهم التحليق ويرى رعاة الغنم رؤسا الناس والعراة
الحفاة يتباهون في البنيان، واخبر بالمال الذي تركه عمه العباس
عند امر الفضل بعد ان كتمه فقال ما علمه غيري وغيرها فاسلم، واخبر
بقتل عترته يوم قتلوا ومنهم مبيد شهر او زيد وموت النجاشي يوم
مات وصوبا رضه، واخبر فيروزا اذا ورد عليه رسولا من كسرى فمزق
كسرى ذلك اليوم فلما حقق فيروز القصة اسلم وقال في الذين كانوا معه
على جرا اثبت فاما عليك نبي وصديق وشهيد فقتل علي وعمر وعثمان
وطلحة والزبير وقطع سعدا، واعلمه قريشا باكل الارضة ما في
صحيفتهم التي تظاهروا بها على بني هاشم وقطعوا الرحم وانها اتت
فيها كل اسم لله فوجدوها كما قال، ووصف للفار قريش بيت المقدس

حين كذبوه في خبر الاسراء هذا ما انتخبته من كلام الفاضي وغيره
وبالجملة فمعجزاته صلى الله عليه وسلم لا تحصى ولا تحاط بها ولا تستقصى
وحد المال العاضي وبحسب هذا الفصل ان يكون ديوانا مفردا يشتمل على اجزاء
وصدق رحمه الله ومن ذا يحيط بالبحر الخضار ولو اجهد نفسه انا الليل
واطراف النهار زاده الله شرفا وعظمنا ببركاته نقل وها انا انتهك
ايها المحب لهذا النبي شرح الله صدري وصدرك وضاعف فيه حبي وحبك
على نكتة بديعة وروضة مريعة تشفي الغليل وتنقع العليل وهو انك
ترى العالم الصادق ذا العقل الفائق والذهن الرابق الذي افنى عمره ليله
ونهاره في درس العلوم وتفهمها واجهد نفسه في تعلمها وتعليمها لا
يحصل له من ذلك بعد التعب الجليل والفكر الطويل الا النزر القليل من
الفليل بل لو اعتكف على علم واحد من علوم الشريعة وغيرها لا يبلغ منتهاه
ولا يحيط بجميع معناه وانت ترى هذه الكتب المصنفات وسائر العلوم
المؤلفات والحكم المسموعات انما هي مستفادة من النبي صلى الله عليه وسلم
ومقتبسة مما جاء به عن ربه عز وجل من الكتاب والسنة ثم هو مع ذلك
نبي امي لم يقرا كتابا ولا خط بقلم وما كنت تتلو من قبله من كتاب ولا
تخطه بيمينك اذا لارتاب المبطلون ولا استغل مدارسة ولا
مباحثة ولا رحل عن بلد في طلب شيء من ذلك فاي معجز اعظم من هذا
المعجز واي بيان اعظم من هذا البيان واي برهان اوضح من هذا
البرهان واي حجة اقطع من هذه الحجة واي محجة اهدى من هذه المحجة

وعفا عنه؟

تعليمه؟

علوم الورى في لفظة من كلامه ﷺ ولا بدع في ان تعدل الفرد بالجمع
وما يذكر الا اولوا الالباب وان الفضل بيد الله يوتيه من يشاء والله ذو الفضل
العظيم وانك اذا نظرت اما في الكتاب العزيز او في السنة على صاحبها
افضل الصلاة والتسليم وكلاهما من عند الله فانه صلى الله عليه وسلم ما ينطق
عن الهوى ان هو الا وحي يوحى رأيت العجب العجاب وما يذكر الا ذوي
الالباب اما النظر في الكتاب العزيز فقال بعض المتبحرين اما ان يتعلق
بالفاظه او معانيه او بهما جميعا اما الالفاظ فاما في كيفية كتبها او كيفية
النطق بها اما كيفية كتبها فيتفرع عنه علم الخط جملة وعلم خط المصحف
وعلم الفرد المعروف عند القراء واما كيفية النطق بها فيتفرع عنه علم
مخارج الحروف وعلم النحو وعلم الاشتقاق وعلم الوقف والابتداء وعلم
القراءات السبع وما يتعلق بذلك كله من معرفة الرواة وما خذوا عنه
واسناد رواياتهم عن شيوخهم الى الصحابة رضي الله عنهم الذين اخذوا عن رسول
الله صلى الله عليه وسلم عن جبريل عليه السلام عن رب العزة جل جلاله وعلمنا
نكتة يجب التنبيه عليها وهي ان اختصار القراءات في سبع واشتهار ذلك
في الامصار كلها واتفاق الامة على العمل بها وعلى العلم بها سواها فيه معجزة
من معجزات النبي صلى الله عليه وسلم وهي الاعلام بالغيب فانه قال صلى الله عليه
وسلم ان هذا القرآن انزل على سبعة احرف فاقرؤا ما تيسر منه فدل
على ان مراده بسبعة الاحرف ما في القراءات السبع التي وقع الاتفاق على نقلها
والعمل بها سواها في جميع الامصار وكذلك اجرى الله عز وجل الالسنة

في الفضل

وما

بقولهم

بقولهم قرأت حرف نافع وقرأت حرف ابن كثير فيتكلمون على الحروف
دون القراءة التي هي اختلاف الناقلين عن الامام في كيفية
وتتعلق بهذا العلم معرفة الاسماع والاشعار والاعلام وعدد الآي
وعدد الكلمات وعدد الحروف ومعرفة اعلام الشهود والبقعة واشعارهم

وأبنيته

واما النظر في معانيه فمعان في الالفاظ المفردة او المركبة اما الاول
فيتفرع منه علم الله المعنى وعلم غريب القرآن وعلم النحو وعلم
الاشتقاق وعلم اشعار العرب فيتفرع من علم اشعار العرب علم العروض وغيره
ذلك من شروحها وتفسير ما اشتملت عليه من غريب وتصحيف وتتابع ومن هذا
من طبقات النحويين واللغويين وطبقات الكتاب والوزراء وطبقات الشعراء

القراءة

واما النظر في معانيه المركبة فيتفرع عنه علم اصول الدين والرد على الملحدة
وعلم اصول الفقه وعلم الفرائض وعلم التقعيد وعلم الخلاف وعلم الجدل
وعلم الادلة والبراهين وعلم احكام القرآن وعلم الوثائق وعلم اشكال
القرآن وعلم تشبيهات القرآن وعلم متشابه القرآن وعلم مجاز القرآن
وعلم لطائف واشاراته وعلم اسباب النزول وعلم الناسخ والمنسوخ وعلم
المكي والمدني وعلم قصص الانبياء عليهم السلام وعلم الاوعية وعلم الاحكام

في

الربانية

وعلم السنة والربانية وعلم الورع والتقوى وفضائل السور وفضائل
الآي وضائع الآي والرقائق وغير ذلك وعلم الحساب من الحروف المقطعة
في اوائل السور ويتفرع الحساب ايضا من علم الفرائض ويتفرع من ذلك
علم الميقات والشهادة وعلم الطب وعلم الساعات والاوقات ويتفرع من

ومنسوخه وعلم احكامه وعلم قصصه واسبابه وفرائضه وحكمه وعلم مشكله
وعلم شعب الايمان وجميع ما تقدم ذكره مما يحتاج اليه في فهم الكتاب
العزيز من النحو وغيره فهو محتاج اليه في علم السنة ايضا وتفرع عنه ايضا
علم السير وعلم المعاني وعلم شمائل المصطفى صلى الله عليه وسلم وعلم نسبه وعلم
صفاته واخلاقه وعلم فتوح البلاد التي وعده بها الجليل جل جلاله
وعلم اخبار مكة زادها الله شرفا وعلم احكامها واحكام دورها وعلم
الاموال واحكام الصلح والعنوة وعلم ما اشتملت عليه الاربعين لقوله
من حفظ على امتي اربعين حديثا دخل الجنة وعلم اسماء الله الحسنى لقوله صلى
الله عليه وسلم ان لله تسعة وتسعين اسما مائة الا واحدا من احصاها دخل
الجنة قيل معنى احصاها حفظها وعلم اطراف الحديث وعلم ما اشتملت
عليه كتب الرقايق والزهد وعلم حلى الاولياء وعلم طبقات النساك ولطائفهم
الصوفية وعلم الفرق لقوله صلى الله عليه وسلم وستفترق امتي على ثلاث
وسبعين فرقة وعلم الطب وعلم عبارة الرؤيا وعلم الحق والحقيقة
لقوله صلى الله عليه وسلم لحارثة بن مالك الانصاري الذي قال له كيف
حقيقة ايمانك الى غير ذلك مما يطول تعداده وكل علم من هذه
العلوم اذا اشتغل به نفسه وعمرا وافاته بطلبه وافنى قوته في دربه وتحصيله
وجعل ذلك ديدنه طول عمره لم يبلغ منه منتهاه ولا ادرك غايته
ولا اقصاه بل لو جمعت له الكتب المصنفة في فن من هذه الفنون وشغل
نفسه بمطالعتها فقط دون درسها وتحصيلها لذهب عمره في ذلك والله

وكل هذا من آلات العلم واما العلم نفسه وعلم الاصول فهو الدعامة في
العلم وعلم الجدل الحسن وآداب البحث وصفات كل واحد منها
وآداب المتعلم وما يتفرع منه مما يحتاج اليه الطالب وعلم صناعة
التدريس وما يتفرع من ذلك وعلم الفقه وحسن التأليف والتواليف
واما السنة فهي كثيرة اما في البلد وموطن الحديث واسانيد الطرق
وهو السند اما الطبقة فتتفرع عنه معرفة رواته وكيفيتها وشروطها
وكيفية الاخذ والتحمل عن كل واحد من هؤلاء وكيفية الرواية وتتفرع
عنه علم المسند والمرسل والمنقطع والموقوف والبلاغ وغير ذلك وما
يتعلق بعالي الاسانيد ونازلها وصفة الصحاح والغرائب والحسان
ومعرفة المسلسلات وغيرها ومعرفة الصحابة رضي الله عنهم ومعرفة
التابعين ومعرفة من دونهم من الرواة وكيف تعلم ومعرفة النقلة
والتاريخ ومعرفة الضعفاء والمتروكين والاباطيل وكيف تنسب الى
وضع الحديث واختلاقه وعلم تاريخ الرواة واقسامهم واسنادهم واسمائهم
وكناهم والقاصر والمؤتلف والمختلف من اسمائهم وكناهم ومشتبه
النسبة فيها وعلم طبقات المحدثين واما المتن فتتفرع عنه ابواب الكتاب
العزيز لقوله تعالى لتبين للناس ما نزل اليهم فما فيه تفسير مجمل القرآن
العزيز كتفسير الاسلام والايمان والاحسان والصلاة والزكاة
والصيام والحج واركانها وشروطها واحكامها وتتفرع ايضا من علم
الحديث علم غريب الحديث وعلم متشابهه وعلم مختلفه وعلم ناسخه

عز وجل اعلم قال الامام ابو عبد الله المازري رحمه الله قال
شيخنا ابو الحسن اللخمي اختصرت المدونة نحوا من اثنين وثلاثين اختصارا
ليس فيها احسن من المهذب للباجي قال يزيد في مواقفه الفاظ المدونة
واما مختصر ابي محمد ابن ابي زيد فلا يلتفت به احد فهذا اختصار كتاب واحد
من كتب الفقه بلغت عدته عدة الجملة ويحتمل ان يكون هناك اختصارات
اخر لم تقف عليها العصبة ابو الحسن مما صنف فيها المشرق والمغرب والاندلس
وغيرها من البلاد فاذا عرفت هذه الجملة صار عندك كونه صلى الله عليه
وسلم اوتي جوامع الكلم اوضح من الشمس فتبصر هذا الشرف الذي
لا تدرك غايته والعلم لا يبلغ امده والفضل الذي لا يعلم كنهه ولا نهايته
سيدنا ومولانا وشفيعنا ونبينا وحبيبنا محمد احمد خاتم النبيين
وسيد الاولين والاخرين صلى الله عليه وعلى اله الطاهرين صلاة لا ينفد
عددها ولا ينقضي امدها ونسأله سبحانه بفضله الباهر وجوده
الباطن والظاهر كما شرفنا بالايمان به وبرسوله ان يجعلنا ممن خصه يوم
القيمة بقبوله وبلغه من رضاه غاية ما مولاه انه الجواد الكريم الغفور
الرحيم انتهى كلامه رحمه الله تعالى ومما ينبغي ان ينبه عليه ويعتمد
في اعجاز القرآن الكريم عليه وان كان لا يخطر في الغالب بالبال هو
اذا تامل احسن من نمط الآي وذلك الحروف المقطعة في اوائل سور
القرآن الدالة على صدق من جاء به وافرغ الحق في قالبه فان امرها
غريب وسرها عجيب اذا أعطيت من التامل حقها وابتلت من احراز

الفكر سبق قال ابن خطيب تللي في برهانه وعلى ذكر شيء
من دقيق المسالك يشير الى اعجاز القرآن هذه فواتح السور التي
حروف تهجي واذا نظرتها بادئ الرأي وجدتها اما يكاد يحدث السمع وقل
يدرك النفع مع انها من اشرف الكلم مرقل في الجمل وتقصر عنها دقيق النظر وذلك
من وجوه الاول انها كالمتجمة بين صفتها من الضخامة واللوقوظ من الحجم
الرادة من البلغاء لطلب التفاضل والاحد في التفاضل الاتراها
بمنزلة زجرة الراعي قبل المراعي والاعلام لتعي الارض فضل العناية
ويحفظ ما اضيف عليها من الجنايم ويخاف مواقع الاشتباه مما فيه من التجدد
التي لا تؤلف في الكلام وما كذا اشانه خليق بالنظر فيه والوقوف على
معانيه بعد حفظ مبانيه بل حكم الدواعي الجليلة ان يبعث على ذلك
اضطرار الاهتمام بما صادف من رجل عليه مهابة وجلالة
اول الرسالة وكشف ما تم عليه من الجهالة والضلالة وتوعد لمن
بان المهلكات نازلة بعرصة الجحالة الداعي التنبيه على ان تعلاة لمن
الحروف من لدن سارس الخط ولدن بيان النظر فيه على ما قال تعالى وما
تتلوا من قبله من كتاب ولا تخطه بيمينك متنزل منزلة الاقتدار بعرى الامم
المتقدمة ممن ليس له اطلاع على ذلك الثالث انحصار معاني تعديد حروف
المعجم انها اربعة عشر حرفا وهي الالف واللام والميم والصاد والراء
والكاف والهاء والياء في الخبر والطاء السين والحاء القاف والنون
ملتبسة بجملها فوك نقص حكيم قاطع له سر قاطع وهذا جامع على من

عدد حروف المعجم ثمانية وعشرون حرفا وقال لا
وان كان البعد اسم الكتاب لانه هو المشهور وهي التهجي والتهجي
ومعنون والنطق بلا في التهجي كالنطق بلا في لا رجل في الدار وخلاف الواضح
فصل كل حرف من حروف التهجي صدر اسمه الا الالف فانه لما لم يمكن ان يبتدأ
به لكونه مطبوعا على السكون ولا تقبل الحركة اصلا توصل اليه بلام لانه
يناسبه في الاستدارة والانتصاب هذا معنى كلامه واكثر لفظه وذكر
ان عصفور ان منشأ الخلاف عند النحويين في عدد حروف المعجم هل
النون من قبيل الحروف او من قبيل الفظ الرابع منها في تسع وعشرين
سورة بعد الحروف الخامس كما ذهب اليه [illegible] باعتبار اجناسها كما حسنين مراجناس الحروف
[illegible] المهموسة والرخوة والشديدة وعدد كل من اجناسها قد
[illegible] غالبا ما يشتمل نصفها في القرآن واهمل النصف الاخر واذا تاملت
ذلك وجدته لان نصف المستعمل في القرآن هو الاخف والاكثر
استعمالا من النصف المهمل ثم قال وتوقفت على ذلك ثم ان القرآن ليس
من كلام البشر وجزمت بانه كلام خالق القوى والقدر فان التعبير في
هذه الحروف وتصرفها خارجها الخفيف والثقيل وغير ذلك من اجناسها
لا يتاتى الا من المنظر الدقيق وما يشابه من تصفح ما ذكرناه ان الالف
واللام والميم يكثرن في الكلام ما لم يكثر غيرها من الحروف لكثرتها
في الكلام ولان اللسان من الرية والفم اعم الحروف واللام مخرجها من طرف
اللسان

في دار

اللسان ملتصقة بصدر الثنايا الاعلى من الفم فصوتها يملأ ما دونها من الفم
الفم والياء مطبقة لان مخرجها من الشفتين اذا طبقتا فوق بين الباقي
الحروف كما ورد من صلى الله عليه وسلم لقوله امرت ان اقاتل الناس حتى يقولوا
لا اله الا الله الى الاتيان بالشهادتين وتحقيقها مما هو من لوازمها وكذلك
لسائر الحروف العوائج شان ليس لغيرها وراء ذكر من الاسرار الالهية
ما لا يستقل بفهمه البشرية ولقد استخرج بعض ائمة المغرب من قوله تعالى
الم غلبت الروم في ادنى الارض فتوح بيت المقدس واستظهاره من يد العدو
في سنة معينة وكان كما قال انتهى ولو جينا نتتبع ما اعطى عليه الصلاة
والسلام من المعجزات وظهر على يده من الامات الباهرات لاحتجنا الى كثير
من المجلدات المطولات ولقصرت عن ادراك ذلك العبارات ومن ذا الذي
يحصي موج البحر الزخار ولو اجهد نفسه انا الليل واطراف النهار ودانما
الدائم فلو كان البحر مدادا للكلمات ولي لنفد البحر قبل ان تنفد كلمات ربي ولو
جينا بمثله مددا فلنقتصر على هذه النبذة اليسيرة ونفوض التعداد
في ذلك الى عالم السر وفاتحة الامر تعالى ولو تعالى امرنا فقال
اللهم اجعلنا من خيار امته وضاعف لنا الاجر على ولايته ومحبته وارزقنا
العمل بسنته واحشرنا يوم القيامة تحت لوائه وفي زمرته امين يا رب
العالمين وصلى عليه وعلى اله واصحابه وازواجه الطاهرات امهات
المومنين الى جواد لم عشر رحمة الباب الحادي عشر
ممن استغاث به عليه السلام فاغيث في النوم واليقظة اعلم ان

لله صلعم

ثم ان استفتاح بنبينا محمد صلى الله عليه وسلم ابونا آدم عليه السلام ذكر
شيخ المسلمين ابو عبد الله محمد الشهير بابن النعمان لسندي في كتابه مصباح
الظلام الى ميسرة رضي الله عنه قال قلت يا رسول الله متى كنت نبيا قال لما
خلق الله الارض واستوى الى السما فسواهن سبع سماوات وخلق العرش كتب
على ساق العرش محمد رسول الله خاتم النبيين وخلق الله الجنة التي اسكنها ادم
وحوى فكتب اسمي على الابواب والاوراق والقباب والخيام وادم بين
الروح والجسد فلما احياه الله تعالى نظر الى العرش فراى اسمي فاخبره
الله انه سيد ولدك فلما غرهما الشيطان تابا واستشفعا باسمي اليه
وخرج البيهقي وغيره من حديث عبد الرحمن ابن زيد بن اسلم عن ابيه عن
جده عن عمر بن الخطاب قال قال رسول الله صلى الله عليه وسلم لما اقترف ادم
الخطيئة قال يا رب اسالك بحق محمد الا ما غفرت لي فقال الله عز وجل يا ادم
وكيف عرفت محمدا ولم اخلقه قال لانك يا رب لما خلقتني بيدك ونفخت
في من روحك رفعت راسي فرايت على قوائم العرش مكتوبا لا اله الا الله محمد رسول
الله فعلمت انك لم تضف الى اسمك الا احب الخلق اليك فقال الله عز وجل
صدقت يا ادم انه لاحب الخلق الي واذ سالتني بحقه فقد غفرت لك ولولا
محمد ما خلقتك قال البيهقي تفرد به عبد الرحمن وذكر الطبراني وزاد فيه
وهو آخر الانبياء من ذريتك وذكر اسمه قيدر وبكى وعرفها ان ادم عند
معصيته قال اللهم بحق محمد اغفر خطيئتي وبروي تقبل توبتي قال الله تعالى من
اين عرفت محمدا ولم اخلقه رايت في كل موضع من الجنة مكتوبا لا اله الا الله محمد

رسول الله وفي رواية محمد عبدي ورسولي فعلمت انه اكرم خلقك عليك
فتاب الله عليه وغفر له، قال القاضي هذا تاول عند من تاول قوله تعالى
فتلقى ادم من ربه كلمات فتاب عليه وروي عن ابن عباس رضي الله عنه قال
اختصم ولد ادم عليه السلام فقال بعضهم ابونا اكرم الخلق على الله خلقه
بيده وامر الملائكة وقال بعضهم جبريل اكرم الخلق على الله فجرى ادم
عليه السلام فقال فيم انتم فاخبروه فقال يا نبي الله هو وجل لما نفخ في
الروح فاول ما فتح مني عيناي فرايت على العرش مكتوبا لا اله الا الله محمد
رسول الله فلما وقعت في الخطيئة قلت يا رب اسالك بحق محمد لما تبت علي فتاب
على محمد اكرم الخلق على الله عز وجل قال والشد ابو الحسن علي بن هارون بن علي

من نور ربك العرش كوة نورة ... والناس في خلق التراب سواه
خصت له شرفات كبرى نهية ... وليوم مولد اضمحل بناه
وبه توسل ادم بن ذنبه ... وتشفعت بمقامه حوا له
وبه توسل نوح في طوفانه ... واجيب حين طغا عليه الماء
وبه دعا ادريس فارتفعت له ... عند الاله رتبة علياء
وبه استجيب دعا ايوب وقد ... اودى به عند العذاب بلاء
وبه بحاجز بطن حوت يونس ... لما دعا وتجلت الظلماء
وارتد يعقوب بصيرا اذ دعا ... بالمصطفى فعليه عاد ضياء
وبه تمكن يوسف في مصر به ... من بعدما اودت به الغرباء
وبه الاله خطا داود وبه ... وله استجيب تضرع ودعاء

شبكة الألوكة
www.alukah.net

وبه سليمان استجار كعاد عز كنت لملك أبيه كيف يثأر
وبه الخليل نجا من النار التي أذكى ضرام لهيبها الأعداء
وبه الذبيح فدى بذبح جاءه، فله كما شهد الكتاب فداء
بمحمد فاز الكليم بطور ٥٠٠ لما اناه من الاله فداء
وبعيسى التوراة تشهد لعظمه بالمصطفى وبها عليه ثناء
ولذا الاحي عاد معصوما به، وله عن الذنب الذي يأباه
وبه استجارت مريم في حملها، فاجار عز كنت وزال عناء
وبسم عيسى توسل فانثنى، من سائليه بين الورى الاحياء
وللامام زكي الدين عبد العظيم ابن ابي الاصبع من قصيدة له شعر
ونجا اباه ادما من خطيئة، له اصبحت عن جنة الخلد تبعد
ونجى نوح في السفينة بنوره، غداة التقى الماء والموج يزبد
وقد سأل الله العظيم خليله، به اذ غدوا احماما تتوقد
فصارت عليه النار بمنه، وتمرود مع ما قد راى يتمرد
ولصالح ابن الحسين الشافعي من قصيدة له مع
وكان لدى الفردوس في ومن الرضاء وانواب شمل الانس محكمة السدا
يشا بعد في عدن صبا مشعشعا، يزيد على الانوار في الشعر والندا
فقال الهي ما الصبا الذي ارى، جنود السما تغشاه بالبر تردا
فقال نبي خير من وطئ الثرى، وافضل من في الخير راح او غدا
تخيرته من قبل خلقة سيد، والبسته قبل النبيين سؤددا

واعلم انه

وأعده الله يوم القيامة شفاعة مطاعا لذلك الغير جاء
فيشفع في انقاذ كل موحد ويدخله جنات عدن راه
وان له اسما سميته بعد ولكن اجبت ان احمد اه
فقال الهي امتن علي بنوبة تكون على قبل الخطاء شهداه
بموته بعد الاسر والذلة التي مضت عليه وتلك النكبة أحداه
اقلني عثاري يا الهي فانني، عهدوا لعبها جاز في القصد واعتداه
فتاب عليه ربه وحماه من، جناية ما اخطا بها وتعمدا اه
ولشيخ المسلمين عبد الله ابن النعمان قدس الله روحه اه
شفيعي الى ربي النبي محمد لقد فاز من كان الشفيع له عدا اه
ينادي الهي ابني بلدة بعباه رسول الله خلا وسيدا اه
تقبل الهي توبتي بالذي به، خصصت بارسال النبيين احمدا اه
فتاب عليه ربه اذ لجابه، كما جاء في التنزيل حقا اليه هدا اه
قال ويشهد لما ذكرناه ان موسى وعيسى عليهما بشرا به اثنتهما وجدا اه
في التوراة والانجيل كما اخبر الله في كتابه المجيد الذي لا يأتيه الباطل
من بين يديه ولا من خلفه تنزيل من حكيم حميد وكما يتوسلان الى الله به
وكذلك كل نبي مشتهر في الاجل البعيد
جميعهم في المحشر تحت لوائه واعناقهم طرا اليه تطلع
قلت ولعد احسن الامام ناصر الدين ابن المنير قدس الله روحه

حتاري
مبينا
ونور ضريحه

الالهية

جميع الورى

قال في خطبته واصل على نبيك الذي تبعثه خاتما للرسل وان كان
في جملة سابقتهم بعليا ونعته بسدد وله ادمر وكان كل نبي مسئلا عليه
ومسئلا فضل فيما جاء في المستغيثين عند القحط وعدم المطر وما
جاء في ذلك صحيح الاخبار وروينا في الصحيحين عن انس بن مالك رضي الله
عنه ان رجلا دخل المسجد يوم الجمعة من باب كان نحو دار القضاء ورسول
الله صلى الله عليه وسلم قائم يخطب فاستقبل رسول الله صلى الله عليه وسلم
قائما ثم قال يا رسول الله هلكت الاموال وانقطعت السبل فادع الله
يغيثنا قال فرفع رسول الله صلى الله عليه وسلم يديه ثم قال اللهم اغثنا
اللهم اغثنا اللهم اغثنا قال انس فلا والله ما نرى في السماء من سحاب
ولا قزعة وما بيننا وبين سلع من بيت ولا دار قال فطلعت من ورائه
سحابة مثل الترس فلما توسطت السماء انتشرت ثم امطرت قال فلا
والله ما رأينا الشمس ستا قال ثم دخل رجل من ذلك الباب في الجمعة المقبلة
ورسول الله صلى الله عليه وسلم قائم يخطب فاستقبله قائما فقال يا رسول
الله هلكت الاموال وانقطعت السبل فادع الله يمسكها عنا قال فرفع
رسول الله صلى الله عليه وسلم يديه ثم قال اللهم حوالينا ولا علينا اللهم
على الاكام والظراب وبطون الاودية ومنابت الشجر فانقلعت وخرجنا
نمشي في الشمس قال شريك سألت انسا اهو الرجل الاول قال لا ادري
فصل في تفسير غريب هذا الحديث وما يتعلق به من حيث المعنى قوله
دار القضاء سميت بذلك لانها بيعت في قضاء دين عمر بن الخطاب الذي

يغيثنا

كتب على بعضه لبيت مال المسلمين اوصى ان يباع فيها ماله وما عجز استعان
ببني عدي بن كعب قرش القصة الى اخرها والاموال جمع مال والله منقلبة
عن واو بدليل ظهورها في الجمع وليس له جمع كثرة وجمع وان كان جنسا
لاختلاف انواعه وهو كل ما يتملك ويتمتع به والمراد هنا مال مخصوص وهو
كل ما يتضرر بعدم المطر من حيوان ونبات والله اعلم وقوله انقطعت السبل
واحدها سبيل وهو هنا الطريق يذكر ويؤنث في الذكر قوله تعالى ان
يروا سبيل الرشد لا يتخذوه سبيلا وهي التي تؤنث قوله تعالى قل هذه سبيلي
وانقطاعها اما لعدم المياه التي يعتاد المسافر ورودها واما باشتغال
الناس وشدة القحط عن الضرب في الارض والله اعلم وقوله فادع الله يغيثنا
وقوله صلى الله عليه وسلم اللهم اغثنا هذا هو المعنى جميع نسخ مسلم اغثنا
بالالف ويغيثنا بضم الياء من اغاث يغيث رباعي والمشهور في كتب اللغة
انما يقال في المطر غاث الله الناس والارض يغيثهم بفتح الياء اي انزل
المطر وقد تاول القاضي ابو الفضل في اكماله على ان هذا المذكور في الحديث
بمعنى المغيثه وليس من طلب المغيث قال وانما يقال في طلب الغيث اللهم
اغثنا وارزقنا غيثا قال ويحتمل ان يكون من طلب الغيث اي صب لنا غيثا
وارزقنا غيثا كما يقال سقاه الله واسقاه اي جعل له سقيا على لغة من فرق
بينهما قلت ويجوز في يغيثنا الرفع والجزم فالرفع على الاستيناف والجزم
على جواب ادع وهو الاصل وقوله فرفع النبي صلى الله عليه وسلم يديه وقال
اللهم اغثنا فيه جواز الاستسقاء في خطبة الجمعة والدعاء بذلك وكون

تحويل

ذلك على غير سنن الاستسقاء اذ ليس فيه عن القبلة والتحول ورداء والظاهر
ان هذا دعاء مجرد للسقي كسائر الادعية للمسلمين في الخطبة والصاحب
الاكمال وبهذا اعتذر الحنفي انه لا صلاة للاستسقاء وفائدة معرفة تلك السنن
المتقدمة دال وفيه جواز الاقتصار على الاستسقاء يوم الجمعة في خطبتها
دون البروز وهو معنى قول الشافعي ومن اجازه بغير صلاة وبه احتج بعض
السلف انا الخروج اليها بعد الزوال اذ كان دعا النبي صلى الله عليه وسلم
في هذه الحال يوم الجمعة والناس كلهم على خلافه وانها تكن قلت انظر قوله
والناس كلهم على خلافه والخلاف في ذلك موجود عن ابن شعبان وغيره وقد
ذكرته في رياض الافهام في شرح عمدة الاحكام وقوله صلى الله عليه وسلم
اللهم اغثنا للاما فيه استحباب تكرار الدعاء ثلاثا وقد جاء في بعض الاحاديث
ان الله يحب الملحين في الدعاء الاول ألا بقتضي عاجلة وقوله فلا والله
ما نرى في السماء من سحاب ولا قزعة السحاب جنس واحد سحابة وهي القطعة
وجمع القاف على سحاب وهو القزعة بفتح القاف والزاي وهي القطعة
من السحاب وجمعها قزع كقصبة وقصب حكاه ابو عبيد والكثر ما يكون ذلك
في الخريف وقوله ما بيننا وبين سلع من بيت ولا دار بخيل والله اعلم بجبل
الناس عن ذلك الجهد لشدة الجدب وحزونة الموضع وطلب الكلاء والخصب
وسلع جبل مشهور بقرب المدينة بفتح السين وسكون اللام والذي في البخاري
هو الجبل الذي بالسوق وقوله مثل الترس قال صاحب الاحكام قال ثابت
لم يرد والله اعلم في قدره ولكن في مرجاها واستدارتها واحد الجهات

في السوق

عند

أو

ودي

ضربة

تجيد

في عنقه

عند العرب وقولها امطرت قيل ان مطرت تختص بالشر في العرف وامطرت
دعاء في الخير قال تعالى وامطرنا عليها حجارة من سجيل وقيل هما سواء
بدليل قوله تعالى هذا عارض ممطرنا فجعله استسقاء مع ان المطر من صفات الخير
مطر الرحمة وهذا هو المعروف في كلام العرب اي الستوية بينهما في السنة
القلعة من الدهر قال ثابت والناس يقولون على انه اراد من سبتهم الى سبتهم
وانما هو القطعة من الزمان يقال سبت عمر الدهر وسبته وقد رواه الداودي
سنتا وفسره اي سنة ايام من الدهر اي من الجمعة الى الجمعة قالوا وهو تصحيف
قلت السبت من الالفاظ المشتركة فالسبت الدهر والسبت الراحة
والسبت حلق الرأس والسبت ارسال الشعر على التعقص والسبت ضرب من
سير الابل قال ابو عمرو وهو العنق وانشد الجمحي لخيل ابن عوذة
ومعوجة الاعراب انا نعارها ... فسبتت وانا ليلها فذميل والسبت
القطع وسبتت علاوته سبتا اي ضربت راسه قبل وبه سمي يوم السبت لانقطاع
قطاع الايام عنده قال الله تعالى ويوم لا يسبتون والسبت قيام اليهود
بامر سبتها وقيل لان الله امر بني اسرائيل بقطع الاعمال فيه واجمع انه
وسبوت وقوله عليه الصلاة والسلام حوالينا ولا علينا هكذا هو في الصحيح
من كلام العرب لعبد الغني وهكذا رويناه باثبات الالف بعد الواو وحكاه
ابو الضاحي لغة عن الف ويلا ما صحيح وفيه جواز الاستسقاء كما ترجم
الاستسقاء وفيه معجزة ظاهرة لرسول الله صلى الله عليه وسلم في اجابة
دعائه في الحال حتى خرجوا يمشون في الشمس وقد حسن ادبه صلى الله

شبكة الألوكة
www.alukah.net

عليه وسلم في الدعاء اذا المريض رفع الطير من أصبعه بلال رفع ضرر
وكشفه عن البيوت والمرافق والطرق حيث لا يتضرر به مسلمان ولا ابن
سبيل وسأل فداه في موضع الحاجة حيث بقي نفعه وخصبه وهي بطون
الاودية والاكام والظراب وصله عليه الصلاة والسلام اللهم على الاكام
والظراب وبطون الاودية اما الاكام فيقال فيه بالفتح والمد والكام
بالكسر ويقال ايضا اكم واكم بفتحتها وضمها والاكمة الموضع الغليظ
الذي لا يبلغ ان يكون جبلا ارتفع ما حوله وقال الخليل هو تل من حجر واحد
وقال الثعالبي الاكمة اعلا من الربيه والقرن الروابي والصفاد واحدها
ظرب مثل كتف ومنه الحديث فاذا هو ثوت مثل الظرب والاودية جمع
واد قالوا وليس في كلام العرب جمع فاعل على افعلة الا واد واودية فهو
من النوادر وقوله فانقلعت هكذا هو في اكثر نسخ مسلم وفي بعض النسخ
المعتمدة فقطعت وهما بمعنى واحد وقوله اهو الرجل الاول قال
لا أدري قد جاء في رواية البخاري وغيره انه الاول وقوله لا ادري
قد يقال لا ادري بحذف الباء تخفيفا لكثرة الاستعمال كما قالوا لو ترك
فحذفوا النون ايضا لكثرة الاستعمال والله عز وجل اعلم وخرج
البيهقي في دلائله بسنده الى مهند ابن عبيد السلمي قال لما قفل رسول الله
صلى الله عليه وسلم من غزوة تبوك أتاه وفد بني فزارة بضعة عشر رجلا
فيهم خارجة ابن حصن والزبرقان بن قيس وهو اصغرهم ابن اخي عيينة ابن
حصن فنزلوا في دار رملة بنت الحارث من الانصار وقد هوا بالابعار

خ فانقطعت

خ عيينة

عمار

شقت بنا رب لهم فسألهم
ان رسول الله صلى الله
عليه وسلم

عجاف وهم مستنفون فأتوا رسول الله صلى الله عليه وسلم عن بلادهم فقالوا
يا رسول الله اشتكت بلادنا فادع جنابنا وحرمت عيالنا وهلكت
مواشينا فادع ربك أن يغيثنا وتشفع لنا الى ربك ويشفع ربك الينا
فقال رسول الله صلى الله عليه وسلم سبحان الله ويلك انا شفعت الى ربي
فمن ذا الذي يشفع ربنا اليه لا اله الا هو العظيم وسع كرسيه السموات
والارض وهو يئط من عظمته كما يئط الرحل الجديد فقال رسول
الله صلى الله عليه وسلم ان الله ليضحك من شعيل واذا ادر وقرب غيركم
فقال الاعرابي أو يضحك ربنا يا رسول الله قال نعم فقال الاعرابي لن
نعدم من رب يضحك خيرا فضحك رسول الله صلى الله عليه
وسلم من قوله فقام رسول الله صلى الله عليه وسلم فصعد المنبر وتكلم بكلام
ورفع يديه وكان رسول الله صلى الله عليه وسلم لا يرفع يديه في شيء من الدعاء
الا في الاستسقاء فرفع يديه حتى رؤي بياض ابطيه وكان مما حفظ من
دعائه اللهم اسق بلدك وبهيمتك وانشر رحمتك واحي بلدك الميت اللهم
اسقنا غيثا مغيثا مريعا طبقا واسعا عاجلا غير آجل نافعا غير ضار
اللهم سقيا رحمة لا سقيا عذاب ولا هدم ولا غرق ولا محق اللهم اسقنا
الغيث وانشر على الاجدب فقام ابو لبابة ابن عبد المنذر فقال يا رسول الله
ان التمر في المرابد فقال رسول الله صلى الله عليه وسلم اللهم اسقنا
قال ابو لبابة التمر في المرابد ثلاث مرات فقال رسول الله صلى الله عليه
وسلم اللهم اسقنا حتى يقوم ابو لبابة عريانا يشد مئزره بإزار ليلا يخرج

النثر منه ولا والله ما في السماء من قزعة ولا سحاب وما بيننا وبين المسجد من بناء ولا دار
فطلعت من ورائه سحابة مثل الترس فلما توسطت السماء انتشرت ومطرت
ثم مطرت فوالله ما رأينا الشمس سبتا وقام أبو لبابة غرياثا فيشد من بدنه فقال
الرجل يا رسول الله يعني الذي سأله أن يستسقي لهم هلكت الأموال وانقطعت
السبل فصعد رسول الله صلى الله عليه وسلم المنبر ورفع يديه مدا حتى رؤي
بياض إبطيه ثم قال اللهم حوالينا ولا علينا اللهم على الآكام والظراب
وبطون الأودية ومنابت الشجر فانجابت السحابة عن المدينة كانجياب الثوب
فضل فيمن استغاث به صلى الله عليه وسلم من الجوع عن ابن عباس رضي الله
عنهما قال جاء أبو سفيان ابن حرب إلى رسول الله صلى الله عليه وسلم يستغيث
من الجوع لأنهم لم يجدوا شيئا حتى أكلوا العلهز يعني الوبر فأنزل الله عز وجل
ولقد أخذناهم بالعذاب فما استكانوا لربهم وما يتضرعون قال فدعا رسول الله
صلى الله عليه وسلم حتى فرج عنهم قلت العلهز بالكسر طعام كانوا يتخذونه
من الدم ووبر البعير وسيأتي المجاهد قاله الجوهري وعن علي رضي
الله عنه أن رسول الله صلى الله عليه وسلم نزل في غزوة غزاها فأصاب أصحابه
جوع وقنيت أزوادهم فجاؤا إلى رسول الله صلى الله عليه وسلم يشكون
ما أصابهم ويستأذنونه في أن ينحروا بعض رواحلهم فدعا بفضل أزوادهم
فمنهم الآتي بالقليل ومنهم الآتي بالكثير فجعلوه في شيء ثم دعا فيه ما شاء الله
أن يدعو ثم قسمه بينهم فما بقي من القوم أحد إلا ملأ ما كان معه من وعاء وفضل
فضل فقال عند ذلك أشهد أن لا إله إلا الله وحدك لا شريك له وأشهد أني

عبده

عبده ورسوله وفي صحيح مسلم من حديث جابر الطويل قال شكى الناس إلى
رسول الله صلى الله عليه وسلم الجوع فقال عسى الله أن يطعمكم فأتينا
سيف البحر فجاء الجزر فألقى دابة فأورينا على شقها النار فطبخنا
واشتوينا وأكلنا وشبعنا الحديث قلت السيف بالكسر ساحل
البحر والجمع أسياف والسيف أيضا ما كان مستلقيا بأصول الشجر
وليس به قاله الجوهري وأتى رسول الله صلى الله عليه وسلم
بعض عشائر ممن أسلم بخيبر فقالوا يا رسول الله لقد جهدنا وما بيدنا
شيء فلم يجدوا عند رسول الله صلى الله عليه وسلم شيئا يعطيهم إياه فقال
رسول الله صلى الله عليه وسلم اللهم إنك قد علمت جاهدهم وأنهم ليست
لهم قوة وليس بيدي ما أعطيهم إياه فافتح عليهم أعظم حصن به غنما أكثره
طعاما وودكا فغدا الناس ففتح الله عليهم حصن الشعب ابن معاذ وما
وما بخيبر أكثر طعاما وودكا منه الحديث بطوله وروى عن الشريف أبي
محمد عبد السلام ابن عبد الرحمن الحسني الفاسي أنه قال أقمت عند نبينا
النبي صلى الله عليه وسلم ثلاثة أيام لم أستطعم فيها فأتيت عند منبره ركعت
ركعتين ثم قلت يا جدي جئت وأنا جائع عليك شديد الشر غلبتني
عيني فنمت فبينا أنا نائم وإذا برجل قد وطئني فانتبهت فرأيت معه
قدحا من خشب فيه ثريد ولحم وأفاد به فقال لي كل فقلت له
من أين لك هذا فقال إن صغارى لهم ثلثه أيام يتمنون هذا الطعام فلما
كان اليوم فتح لي شيء عملته به فرأيت رسول الله صلى الله عليه

سلتصها

وسلم في النوم وهو يقول ان أحد اخوانك تمنى هذا الطعام فأطعمه
منه وهذا اباك واسع افضرنا منه على من النبذة فصل
بد صلى الله عليه وسلم من شدة العطش عن جابر بن عبد الله قال كنا مع رسول
الله صلى الله عليه وسلم في سفر فاصابنا عطش فجهشنا الى رسول الله عليه
وسلم قال فوضع يده في تور من ماء بين يديه قال فجعل الماء يفيض من بين اصابعه
كانه العيون قال خذوا باسم الله فشربنا فوسعنا وكنا مائة الف
لكفانا قلت كنتم قال الف وخمس مائة لعله اخرجه البيهقي في دلائله
واخرجه البخاري وقال فيه قال جابر عطش الناس يوم الحديبية واخرجه
ابن شاهين في دلائله من حديث جابر وقال اصابنا عطش بالحديبية
الحديث قال الجوهري الجهش ان يفزع الانسان الى غيره وهو مع
ذلك يريد البكاء كالصبي يفزع الى امه وقد تهيأ للبكاء يقال جهش اليه
يجهش وذكر ما في الحديث قال وكذلك الاجهاش يقال جهشت نفسي
واجهشت اي نهضت وعن انس بن مالك قال كنا مع رسول الله صلى الله
عليه وسلم في غزاة تبوك فقال المسلمون يا رسول الله عطشت دوابنا
وابلنا فقال هل من فضلة ماء فجاء رجل بشيء من الماء في شن فقال لها تلوا
صخرة فصبت الماء ووضع راحته في الماء قال فرايتها تخلل عيونا بين
اصابعه قال فشربنا وادوابنا وتزودنا فقال الكنتم تقولون
نعم انتم يا نبي الله فرفع يده فارتفع الماء وذكر مسلم في صحيحه من
حديث ابي قتادة الطويل انه قال له احفظ علي بعيرك قال وذكر ان الناس

والله اعلم

صحابه

يوم الحديبية

انتهوا الى رسول الله صلى الله عليه وسلم حين اشتد النهار وحين كاد
يهلكون برسول الله هلاك ما هلك فقال لا هلك عليك قال اهلموا
الي بعري قال ودعا بالميضاة فجعل رسول الله صلى الله عليه وسلم يصب
وابو قتادة يسقيهم فلم يعتد ان رأى الناس ما في العزاز منها عليها
فقال رسول الله صلى الله عليه وسلم احسنوا الملا كلكم سيروى قال
ففعلوا فجعل رسول الله صلى الله عليه وسلم يصب ويشربهم حتى ما بقي غيري
وغير رسول الله صلى الله عليه وسلم قال ثم رفع رسول الله صلى الله عليه
وسلم فقلت لا اشرب حتى يشرب رسول الله صلى الله عليه وسلم قال ان
ساقي القوم اخرهم شربا قال فشربت وشرب رسول الله صلى الله عليه وسلم
قال فاتى الناس الماء عطاشا مبين رواه وعن عمر بن الخطاب رضي الله عنه
قال خرجنا الى تبوك في قيظ شديد فنزلنا منزلا فاصابنا فيه عطش
حتى ظننا ان رقابنا ستقطع حتى ان كان الرجل ليذهب يلتمس الماء
فلا يرجع حتى يظن ان رقبته ستقطع حتى ان كان الرجل لينحر بعيره
فيعصر فرثه فيشربه ويجعل ما بقي على كبده فقال ابو بكر الصديق
رضي الله عنه يا رسول الله ان الله قد عودك في الدعا خيرا فادع الله
لنا قال اتحبون ذلك قال نعم فرفع يديه فلم يرجعهما حتى قالت السماء فاهطلت
فسكبت فملؤا ما معهم ثم ذهبنا ننظر فلم نجدها جاوزت العسكر
قال الحافظ المنذري اخرجه البيهقي في دلائله لذلك واستدل العطش
بالحسن والحسين فجعلا يبكيان فاعطاهما النبي صلى الله عليه وسلم لبنا

شبكة الألوكة www.alukah.net

فتداوه فتكلنا وعن عمرو بن شعيب أن أبا طالب قال كنت مع ابن أخي
بذي المجاز يعني النبي صلى الله عليه وسلم فادركني العطش فشكوت اليه
فقلت يا ابن أخي عطشت وما قلت له ذلك وانا ارى عنده شيا الا الجزع
فشتى وركض ثم نزل وقال يا عم عطشت فقلت نعم فاهوى بعقبه الى الارض
فاذا بالماء فقال اشرب يا عم وعن ابن عباس رضي الله عنهما ان ابا بكر كان
مع النبي صلى الله عليه وسلم في الغار فعطش ابو بكر عطشا شديدا فشكا الى
رسول الله صلى الله عليه وسلم فقال له رسول الله صلى الله عليه وسلم اذهب الى
صدر الغار فاشرب قال ابو بكر فانطلقت الى صدر الغار فشربت ماء
احلا من العسل وابيض من اللبن واذكى رائحة من المسك ثم عدت الى رسول
الله صلى الله عليه وسلم فقال اشربت قلت شربت رسول الله فقال الا
ابشرك فقلت بلى فداك ابي وامي يا رسول الله قال ان الله امر الملك الموكل
بانهار الجنة ان يخرق نهرا من نهر الجنة الفردوس الى صدر الغار لتشرب
ابا بكر فقال ابو بكر اولي عند الله من المنزلة قال نعم وافضل والذي بعثك
بالحق نبيا لا يدخل الجنة مبغضك ولو كان له سبعين نبيا وعن ابان
واسع تقصر منه عمل ما ذكر والله سبحانه اعلم فصل في استعانة من
لا قدرة له واشكاية اليه بعقد وضمن روى ابو الحسن علي بن سعيد الله ان
فقيه مصر ومفتيها يسند الى المنكدر ابن محمد ان رجلا من اهل اليمن اودع
اباه ثمانين دينارا وخرج الرجل يريد الجهاد وقال له ان احتجت اليها
الى ان اتي ان شاء الله قال وخرج الرجل واصاب اهل المدينة سنة وجهد

قال

قال فاخرجها اليه فقسمها قال فلم يلبث الرجل ان قدم فطلب ماله فقال
له ابي غدا قال وبات في المسجد متكئا فاذا بقبر النبي صلى الله عليه وسلم
مترع وبيده مترة حتى كاد يصيح فاذا شخص في السواد يقول له دونكها
يا عمر قال فمددت يدي فاذا صرة فيها ثمانون دينارا قال وغدا عليه
الرجل فدفعها اليه وعنه انبانا ابو طاهر الشافعي انبانا الشريف
ابو علي محمد بن محمد بن عبد العزيز المهدي العدل انبانا والدي ابو الفضل
محمد قال ذكر لي ابو القاسم عبيد الله ابن منصور المقرئ قال كان لي جار
بي طول الاسبوع فيحصل لي عليه الغاية فاكثر فاطلبه فيحلف بالله انه
يوفيني يوم السبت فحصل لي من ذلك غم فشكوت ذلك الى الله من ابن لك فصلى وقال يا بني
اجمع خصمائي واجمعها ليلة الجمعة واجعل موعدها رسول الله صلى الله عليه
وسلم واقول يا رسول الله دعني فبحسبي من حيث لا احتسب يوم السبت
ما اقضي به ديني وكان بعض المتصدرين في القراءات بالجامع العتيق
بمصر قد حلف بالطلاق الثلاث انه لا يجيز احدا يقرأ عليه القرآن الا
بعشر دنانير فاتفق ان قرأ عليه رجل فقرأ كل مسألة الا جاز فاخرج
يمينه فقال لرجل خاطبه فاجتمع باصحابه فجمعوا له خمسة دنانير فاتى بها اليه
فلم يأخذها فخرج من عنده ورأى المحل بذاويه فقال والله ما انفقت
هذه الا في الحج فاشترى ما يحتاجه وسار حتى وصل الى مكة شرفها الله فلما
قضى اربه منها رجل عنها الى المدينة فلما وصل الى قبر رسول الله صلى الله عليه
وسلم قال السلام عليك يا رسول الله فرقرأ عشرا جمع فيه الائمة السبعة

فقال

فاطالبه

فرأى

مستثنى للاجازة

الاكمل

وقال بن قراقي عن فلان عن فلان عنك عن جبريل عليهما السلام عن الله
تعالى وقد سألت شيخي الإجازة فأبى وقد استشفعت بك يا رسول الله إلى
تحصيلها ثم نام فرأى النبي صلى الله عليه وسلم فقال له سلم على شيخك وقل
له الرسول يقول لك أجزني بلا شيء فإن لم يصدقك فقل له يا مأمون زمرا زمرا
فلما وصل الفقير إلى مصر اجتمع بشيخه وبلغه الرسالة عن يد من الأمكنة
فلم يصدقه فقال يا مأمون زمرا زمرا فصاح الشيخ وخر مغشيا عليه فلما أفاق
قال أصحابه ما سيدنا ما الخبر قال كنت قرأ ما أنزل القرآن فمررت يوما
على قوله عز وجل ومنهم أميون لا يعلمون الكتاب إلا أماني وإن هم إلا
يظنون فحلفت ألا أقرأ إلا متدبرا فيما فاتني لا يجاوز زمر القرآن إلا
البعض من طوله حتى لنسيته فكررت عن يميني وشرعت في حفظه فحفظته
فبينما أنا ليلة ذات يوم إذ مررت على قوله عز وجل ثم أورثنا الكتاب
الذين اصطفينا من عبادنا فمنهم ظالم لنفسه ومنهم مقتصد ومنهم سابق
بالخيرات بإذن الله الآية فقلت لبيت شعري بأي الأقسام أنا فرقلني
لست من الثاني ولا من الثالث بيقين فتعين أن أكون من القسم الأول
فمضت تلك الليلة حزينا فرأيت رسول الله صلى الله عليه وسلم فقال بشرة
قرأ القرآن أنهم يدخلون الجنة زمرا زمرا ثم أقبل علي الفقير يقبل وجهه
ثم قال اشهدكم أني قد أجزته ليقرأ ويقرئ من شاء إلى منتهاه وذلك كله
ببركة الاستغاثة بالنبي صلى الله عليه وسلم وحدث عن الشيخ أبي
إبراهيم ذي الكرامات المستفيضة بالمغرب أنه حج مع رفقة فلما وصلوا

الـ

إلى مكة وقضوا حجهم وداروا سائر أصحابه وتركوه لغلة ما به فأتى
إلى النبي صلى الله عليه وسلم وسلم عليه واستغاث به فقال يا رسول الله أما
ترى أصحابي يمرون وأنا لا فرأى النبي صلى الله عليه وسلم فقال له
فقال له اذهب إلى مكة فإذا البيت إلى عمر تجد عليها رجلا يسقي الناس
فقل له إن رسول الله صلى الله عليه وسلم يقول لك اجعلني في أهل
فجئت إلى مكة فأتيت زمزم فلما رأى قال لي قبل أن أسأله ارفق بي حتى يفرغ
الناس فلما فرغ ودخل الليل قال لي ودع البيت وأخرج بنا إلى أهلا
مكة ففعلت وخرجت معه أتبع أثره فلما كان عند الصباح إذا أنا
بوادٍ فيه أشجار ومياه فقلت ما أشبه هذا بوادي شنشاوة فلما أصبح
فإذا هو وادي شنشاوه فجئت إلى أهلي فأخبرتهم فتعجبوا من ذلك وعجب
الناس فسألوني عن الرفقة فأخبرتهم أنهم يأتون عند الضحى فلما كان
فيهم الصدق وصبر الكذب منذ مدة وصل رفقتي فسألتهم فقالوا
هذا ومعنا أو لما نزل أبو عمر قنادة المدينة وبرأ أخذها الله جل
من باب البلاط إلى باب الحديد وتلك بعض المدينة وجانب الشام وكان
اسمه بشرى فأخذ صبيان الكتاب ودخل بعير الرسول الله صلى الله عليه
وسلم وجعل العمامة في أعناقهم فجعلوا يقولون استجرنا بك يا رسول الله
مران وخلص بشرى بقاد ومول رد العسكر إلى أن خرج من المدينة ولو تبعني
فداء وصرف إليه العناية لم يبلغ من ذلك النهاية

فصل في

استغاثة تمر كان في أيدي الطلبة والكفار بالنبي صلى الله عليه وسلم

المختار

الأنبياء

ذكر الواحدي في قوله تعالى ومن يتوكل على الله فهو حسبه ورزقه من حيث لا يحتسب انها نزلت في عوف بن مالك الاشجعي وذلك ان المشركين اسروا ابنا له فاتى رسول الله صلى الله عليه وسلم وشكا اليه وقال ان العدو اسر ابني وجزعت امه فما ترى فقال النبي صلى الله عليه وسلم اتق الله والصبر وامرك وايا ها ان تستكثر من قول لا حول ولا قوة الا بالله فعلت ثم ما امرنا به فجعلا يقولان ذلك فغفل العدو عن ابنه فساق غنمهم واتى ابيه وامه بالابل فنزلت فيه هذه الآية ومن يتق الله يجعل له مخرجا ويرزقه من حيث لا يحتسب وكان بالمدينة رجل صالح يعرف بالجلاد قد اسر له ولد فخرج من بلده قاصدا الى رسول الله صلى الله عليه وسلم في اثر ولده فلقيه بعض معارفه فقال له الى اين فقال اتى رسول الله صلى الله عليه وسلم استشفع به فقال له ان الشفيع لا ينبو صلى الله عليه وسلم في كل مكان نافع فلم يفعل الا الوصول الى النبي صلى الله عليه وسلم فلما قدم المدينة تقدم الى النبي صلى الله عليه وسلم واخبره بحاجته وتوسل به فرأى النبي صلى الله عليه وسلم في المنام وهو يقول له رجع الى بلدك فعاد الى بلده وجد ولده قد خلص الله تعالى ضياعه عن حاله فقال ان في الليلة الفلانية خلصني الله تعالى وجماعة كثيرة من الاسارى واذا ذلك الليلة الليلة وصول والد الى رسول الله صلى الله عليه وسلم وحكى عن الحافظ ابي طاهر اسماعيل بن الاماطي قال حكى ابن شمول الناسخ انه اسر ثلة الدور

ن

فبقي عند هم زمانا طويلا يفكر في نفسه وقال ليتني سألت ولا اهل يستفتوني من هذا الامر فقال الا ان اكتب ورقة اذكر فيها قصتي واسيرها الى رسول الله صلى الله عليه وسلم قال فكتبت ورقة بقصتي حالي وسيرتها مع بعض التجار المسلمين الذين كانوا في البلد الذي كنت فيه ماسورا وقلت له اذا وصلت الى قبر رسول الله صلى الله عليه وسلم فعلقها على قبره صلى الله عليه وسلم ففعل الرجل ذلك فلما كان بعد عود الناس من الحج قدم بعض التجار الى البلد التي انا فيها وطلبني من الملك فبينا انا ذات يوم اذ جاءني رسول الملك واستدعاني وانا ومشى بي اليه فلما دخلت عليه وجدت عنده رجلا اطلس العجم فقال له الملك هو هذا فقال ما ادري فسألني عن اسمي فاخبرته به فقال اكتب خطك حتى انظر اليه فلما رأى خطي قال هو هذا واشتراني واخذني واخرجني من بلاد الكفر فسألته ما السبب الموجب لما فعلته معي قال اني حججت من السنة وجئت الى المدينة لزيارة قبر النبي صلى الله عليه وسلم فلما زرته صلى الله عليه وسلم جلست عند قبره وقلت في نفسي وددت ان رسول الله صلى الله عليه وسلم كان حيا واني امرني بحاجتي اقضيها له فبينا انا كذلك اذ نعس فرأيت الورقة بلعت بها الهوى فغلت في نفسي قد رأى رأيه واسترني بهذه الورقة فاخذ تها وقرأتها وجدت فيها اسمك وانك تستغيث برسول الله صلى الله عليه وسلم في خلاصك من الاسر فقصدت البلد الذي ذكرت انك

مصاب الورقة

رسم الله

وان

فيه فدخلته وطلبتك من ملكه فلما خرجت وسألتك تخلفت انك كنت
ابو رقية فاشتريتك وقلت هذا الأمر لأجل رسول الله صلى الله عليه وسلم
فصل في استغاثته من شكا اليه ذهاب بصر او وجعه روى
عن ابي امامة ابن سهل بن حنيف عن عمه عثمان ابن حنيف قال
سمعت رسول الله صلى الله عليه وسلم وجاء رجل ضرير البصر فشكا اليه
ذهاب بصره فقال له رسول الله ليس لي قائد وقد شق علي فقال له رسول
الله صلى الله عليه وسلم ائت الميضاة فتوضأ ثم صل ركعتين ثم قل
اللهم اني اسألك واتوجه اليك بنبيك محمد صلى الله عليه وسلم نبي الرحمة
يا محمد اني اتوجه بك الى ربي فيجلي لي عن بصري اللهم شفعه
في وشفعني قال عثمن فوالله ما تفرقنا ولا طال الحديث حتى دخل الرجل
وكانه لم يكن به ضرر قط قلت وقد تقدم هذا الحديث في باب المعجزات
وذكرت فيه ان بعض الناس اخبرني انه عمي وقد عاد هذا البصر فانظر
وقد شكا اليه جماعة من اصحابه صلى الله عليه وسلم وجع اعينهم
فعصبوا ابرقه وتفيد جاء اليه فتاقة وقد وقعت عينه على وجنته
فردها صلى الله عليه وسلم فكانت احسن عينيه وتفث صلى الله عليه وسلم
في عين قتادة لما ابيضت فعادت وكان لا يبصر بها شيئا فكان بعد ذلك
يدخل الخيط في الابرة وهو ابن ثمانين عاما وجاء اليه علي رضي الله
عنه وهو ارمد قد غصت عينه بشحمة برد قطري فقال رسول الله
صلى الله عليه وسلم ما لك قال رمدت قال ادن مني فتفل في يديه فما

رسول الله

يوم خيبر

اوجعته

او جعته حتى متى لتبيله فكان على بعد ذلك يقول ما رمدت ولا
صدعت من يوم خيبر ﴿ وفي ذلك يقول صالح الشامي
ورد عيونا جمة بعد ما وهت ﴿ فاكسبها الرحمن نورا مجددا ٥
وكان على أرمد ليوم خيبر ﴿ فما عاد منذ دا واه بارق مدله
وعن محمد بن المبارك الجزري قال كان على شريرا البصر فرأى النبي صلى
الله عليه وسلم في المنام فمسحه على عينيه فاصح وهو يبصر وعن
الشيخ ابي القاسم ابو يوسف الاسكندري قال كان لي صاحب فعمي فاجمع
اهل الطب عليه فلم يجدوا له دواء قال لي فرأيت النبي صلى الله عليه وسلم
في النوم وتحسبت به فقال لي تبصر فاستيقظت واقمت خمسة عشر
يوما فرأيت النبي صلى الله عليه وسلم مرة ثانية فقلت له وعدك برسول
الله فقال اكتحل بدم الغنفد وسر ان الثعلب فاستيقظت واصبحت
واخذت غنفدا فذبحته واخذت من دمه واخذت مرارة الثعلب
والكحلت به فرأيت النور لوقتي ورأيت بعينه صحيحة كان لم يكن به ضرر
قط فصل فيمن اشتكى اليه صلى الله عليه وسلم وجع الضرس وايلق
وضيق النفس روى البيهقي باسناده الى يزيد بن نوخ ابزذ كوان ان الله
صلى الله عليه وسلم لما بعث عبد الله بن رواحه مع زيد وجعفر الى
مؤتة فقال يا رسول الله اني اشتكي ضرسي اذاني واشتد علي فقال
اذن مني والذي بعثني بالحق لادعوت لك بدعوة لا بد عوة بها موسى
مذروب الاكشف الله كربه فوضع رسول الله صلى الله عليه وسلم يده

بسم الله الرحمن الرحيم
الحمد لله وحده وصلى الله على من لا نبي بعده
اما بعد فقد تم
ب ف ح ح
الحمد لله ما شاء الله لا قوة الا بالله
ث خ
٥٥٥ ٥٥٥
٥٥ ٥٥٥

سبع مرات ح

على الخد الذي فيه الوجع وقال اللهم اذهب عنه سوء ما يجد وفحشه بدعوة
نبيك المبارك المكين عندك قال فشفاه الله عز وجل قبل ان يبرح وعن
الشيخ الفقيه عبد السلام ابن سلطان الغلبي مشافهة لا لفظا قال كان اخي
ابو رحيم به خراز في حلقه قد اكمنه فرأى النبي صلى الله عليه وسلم في المنام
فقال له يا رسول الله الا ترى ما حل بي فقال له رسول الله صلى الله عليه
وسلم قد اجبت سؤالك ثلاث مرات فشفي منها ببركة النبي صلى الله عليه وسلم
وقال اخبرني ابو الوجيه ابن البوني بدمشق يقول كان بوالدي ضيق نفس
منعه من النزول من اعلا بيته وكان الناس تقرؤ عليه وكنت انا ابن سنين
اسفل البيت فرأيت في النوم كأن النبي صلى الله عليه وسلم قد جاءني فقدمت
له الوسادة فجلس عليها فقلت يا رسول الله اي شيخ كبير وبه ضيق نفس منعه
من النزول الي واشتهيت ان اطلع اليه فطلع من عندي اليه فلما كان وقت صلاة
الصبح سمعته يتأوه وهو نازل في الدرج حتى دخل علي فقال يا بني جاءني
النبي صلى الله عليه وسلم الليلة فقلت له من عندي طلع اليك فطهر ناجعا

فصل في ذوي العاهات والأرق والنسيان عن خارجة ابن زيد قال

قال اسامة بن زيد خرجنا مع رسول الله صلى الله عليه وسلم الى الحجة التي
حجها حتى اذا كنا ببطن الروحاء نظر الى امرأة قومه فجلس راحلته فلما
دنت منه قالت يا رسول الله هذا ابني وابي يعتك بالحق ما افاق من يوم
ولدته الى يومه هذا قال فاخذه رسول الله صلى الله عليه وسلم منها فوضعه
في ما بين صدره وواسطة الرحل ثم تفل فيه وقال اخرج يا عدو الله فاني

رسول

رسول الله قال ثم مادلما اتاه وقالت له [illegible]
فلا ضي رسول الله صلى الله عليه وسلم [illegible]
اشد ذلك المرأة بشاة قد شوتها فقالت يا رسول الله ان [illegible]
انك في منبذ ابك قال وكيف هو قال الذي تبتك يا بني ما [illegible]
بعد هذا الحديث بطوله وجاءه امرأة اخرى بابن لها فقالت يا رسول الله ان
يا بني هذا جنون وانه يأخذه عند غدائنا وعشائنا ويفسد علينا فتمسح
رسول الله صلى الله عليه وسلم رأسه ودعا له فتفل بفيه فخرج من جوفه
مثل الجرو الأسود يمشي فجاءه امرأة اخرى بابن لها [illegible]
فقالت يا رسول الله ان ابني هذا به منكم منذ كذا فقال رسول الله صلى الله
عليه وسلم أدنيه فأدنته منه فقال من انا فقال انت رسول الله وحي
رقوا يدي بين يديه فقال من انا قال انت رسول الله [illegible]
امرأة اخرى بابن لها فقالت هذا ابني وفداك نفسي وكلما ذكر [illegible]
فادع الله ان يشفيه فقال ادع الله ان يشفيه ويثبت ويكون [illegible]
فقاتل في سبيل الله فيقتل فيدخل الجنة فدعا له [illegible]
وكان رجلا [illegible] في سبيل الله وقتل الله [illegible] وقال
يعلى بن مرة رأيت النبي صلى الله عليه وسلم [illegible]
فنزلنا منزلا فأتته امرأة بصبي لها به لمم فقال رسول الله صلى الله عليه
وسلم اخرج عدو الله انا رسول الله قال فبرأ عن طاوس من رضاه
عنه لم يرث النبي صلى الله عليه وسلم [illegible]

عليه في الصيف الى موضع الظل فاذا كان الشتاء رحلتم عليه الى موضع الدفا
فلما سير استعملتموه فوزقلم الله به ابلا سلمة فلما ادركته هذه السنة الخصيبة
لهم بأكله بخس واكل لحمه فقالوا والله قد كان ذلك يرسول الله فقال
رسول الله صلى الله عليه وسلم ما هذا جزاء الملوك الصالح من مواليه فقالوا
يرسول الله لا نبيعه ولا نبخس فقال رسول الله صلى الله عليه وسلم كذبتم
قد استغاث بكم فلم تغيثوه وانا أولى بالرحمة منكم لان الله تعالى قد نزع
الرحمة من قلوب المنافقين واسكنها في قلوب المؤمنين واشتراه رسول
الله صلى الله عليه وسلم بمائة درهم وقال ما اسمها البعير انطلق فانت حر لوجه
الله فرغا على فصاحته رسول الله صلى الله عليه وسلم فقال له رسول الله صلى
صلى الله عليه وسلم امين ثم رغا الثانية فقال له رسول الله صلى الله عليه
وسلم امين ثم رغا الثالثة فقال لرسول الله صلى الله عليه وسلم امين ثم رغا
الرابعة فبكى رسول الله صلى الله عليه وسلم فقلنا يرسول الله ما تقول هذا
البعير فقال والذي بعثك بالحق نبيا ان هذا البعير قال الحمد لله رب العالمين
امين قال سكن الله رغاء امتك يوم القيمة كما سكتت رغاء هذا البعير
قال حقر الله دمار امتك من اعدائها كما حقنت دمي قلت امين قال
لاحمل الله باسمها بينها فبكيت وقلت من خصال سالك ربي فاعطا
ومنعني هذه واخبرني جبريل عن الله تعالى الا ان فناء امتك بالسيف
جرى القلم بما هو كائن الى يوم القيمة **قلت** قال الجوهري رغا
البعير يرغو رغاء اذا ضج وفي المثل كفى برغاها منادية اي ان رغاء

مر عدد ٤

ذمت وشكى اليه ما مر حديثه عند الثنيان فأمر بتسريحه ثم
ومر عند مولاه فسأله فقال ما منعني شيء ينفذ وشكى زيد
ابن ثابت الى رسول الله صلى الله عليه وسلم أرضا عمل فقال له اذا اردت
اذنا فاعرف نصيبك قبل قدات البلوى وغارت النجوم اشتد
البرد قال فقتلها فاذهب الله عز وجل عني ما كنت اجد وقال
ابو هريرة من عرف نسبه أبى يقول نظرت لمعة برمح في كفي فرأيت رسول الله
صلى الله عليه وسلم في المنام فقلت يرسول الله الا ترى ما بي فتفل بيده على
كفي فانتبهت وقد ذهبت البرص **فصل** في استغاثة الجمل
بالنبي صلى الله عليه وسلم واشكايته اليه **عن** عم ابن اوس الداري
قال كنا جلوسا مع النبي صلى الله عليه وسلم اذ اقبل بعير يعدو واخوف ما
على الصابة النبي صلى الله عليه وسلم فرغا فقال له رسول الله صلى الله عليه وسلم
ايها البعير اسكن فان لك صاحبا فلما صدقك وان لك كاذبا فعليك كذبك
مع ان الله قد امن عائذنا وبين خائب فقلنا يرسول الله ما يقول هذا
البعير فقال هذا بعير [illegible] تجمع وكل الحمد فهرب منهم فاستغاث
بنبيكم صلى الله عليه وسلم فبينما هن كذلك اذ [illegible] بيعادون
فلما نظر اليهم البعير عاد [illegible] يرسول الله صلى الله عليه وسلم فلاذ
فها فقالوا يرسول الله [illegible] فمرت بنا سنة [illegible] ايام الاربعين
بذلك فقال رسول الله صلى الله عليه وسلم أما انه بشكك فيستجاب
فقالوا يرسول الله ما يقول قال يقول انه ربي وانتم اجراء لا كنتم تحلون

شبكة الألوكة www.alukah.net

بكبير يقوم مقام بذا آبي في التعرض للضيافة والقرى وقد رعى البعير ترعية اي ازبد انتهى والبعير انما يذعوا عن ذل واستكانة قال الاصمعي الابل اذا نشطت مرت بانيابها فاذا ضجرت رغت

فصل في ولصاح الشافعي

وحا بعير بشتكي جوى اعله اليفاشداه فاعفوه محمد

فصل في استغاثة الظبية وملاذها بالنبي صلى الله عليه وسلم

عن زيد بن ارقم قال كنا مع النبي صلى الله عليه وسلم في بعض سكك المدينة فمر بنا بحيا اعراي فاذا ظبية مشدود الى الجبا فقالت يا رسول الله ان الاعرابي اصطادني ولي خشفان في البرية وقد تعقد اللبن في اخلافي ولا بد لهما مني فاشرح ولا بد لي فارجع الي خشفي في البرية فقال لها رسول الله صلى الله عليه وسلم ان تركتك ترجعين قالت نعم والا عذبني الله عذاب العشار فاطلقها رسول الله صلى الله عليه وسلم فاثلثت اجات تلظ فشدها رسول الله صلى الله عليه وسلم الى الجبا واقبل الاعرابي ومعه قربة فقال له رسول الله صلى الله عليه وسلم اتبيعنيها قال هي لك يا رسول الله فاطلقها رسول الله صلى الله عليه وسلم فالت زيد بن ارقم فانا والله رايتها تسبح في البرية وهي تقول لا اله الا الله وفي ذلك يقول صالح

وحا اشرف مهصاد يوما غزاله ٭ لها ولد خشف تخلف بالكداء
٭ فنادت رسول الله والقوم حضر ٭ فاطلقها والقوم قد سمعوا النداء

قلت وفي هذا الحديث من الغريب الآخلاف جمع خلف بكسر الخاء

جملة ضرع الناقة الطاء مان والآخر لين هذا اصله ثم استعمل في الشاة والعشار الماخض الذي ماخذ العشر ظلما وهو معروف وقوله تلظ بقال لظ يلظ بالضم لظا اذا تشنج بلسانه يشد اللظلظة في فيه واخرج لسانه فمسح به شفتيه وكذلك التلظ يقال تلظت الجمة اذا اخرجت لسانها كتلظ الاكل قاله الهروي وعن الشيخ ابي زكريا الاسكندري سمعت سيدي عمر الرشيدي يقول كنت بحرم رسول الله صلى الله عليه وسلم فاذا ظبية قد اضلت من باب الرحمة في وسط القافلة حتى وافت قبر النبي صلى الله عليه وسلم فوقفت من بعيد وهي تومئ برأسها كالمستغيثة صلى الله عليه وسلم ودرفت عيناها بالدموع ثم تاخرت على عجز حتى خرجت ولم تول ظهرها تبجيلا وتوقيرا للنبي صلى الله عليه وسلم حتى خرجت من الحرم ونحن ننشا بعد ذلك

قال شيخ المسلمين ابو عبد الله ابن النعمان قدس الله روحه اري من الظبية من تسلك الطريق حتى الطفها رسول الله صلى الله عليه وسلم

فصل في ملاذ الجمل لما هجمت

تعرجيها بالنبي صلى الله عليه وسلم عن عبد الرحمن ابن عبد الله بن جعفر عن ابيه رضي الله عنه قال كنا مع النبي صلى الله عليه وسلم في سفر قال فنزلنا منزلا فيه قربة نمل فاخرقناها فقال لنا رسول الله صلى الله عليه وسلم لا تعذبوا بالنار فانه لا يعذب بها الا رب النار قال ومررنا بشجرة فيها قرخان فاخذنا فارخيهما فجاءت الحمر الى النبي صلى الله عليه وسلم وهي تتمرغ فقال من فجع هذه بفرخيها قال فقلنا نحن فقال ردوهما فرددناهما الى موضعهما

وفي رواية البيهقي فدخل رجل غيظة فخرج يتنخم حتى دخل من باب آخر فنظر
عمر إلى رسول الله صلى الله عليه وسلم وقال يا أبا فلان أنكر فيّ شيئا فقال
رجل من القوم أنا يا أمير المؤمنين فقال رد عليّ ردائي فلما رده قال أنشدك الله
أخرجه البيهقي في دلائله من حديث الأصمعي وقال فيه وهي معروفة وقال
كذا في كتاب يعقوب وقال غير الأصمعي بضرب الأرض وتقرقف فحناها
كذا ذكر هذا الحرف جماعة من المحدثين قبيل وصوابه تقوص بالقاف
والواو ومعناه تحنى وتدقب ولا تقرو وقد ذكر ذلك الهروي في غريبه والله
سبحانه وتعالى أعلم

فصل

اعلم أن ما ذكرته في هذا الباب الجاري عمر ويهما
من استغاث به صلى الله عليه وسلم فأغنته هي الغنم والجدث الذي في كتاب
مصباح الظلام لشيخ المسلمين أبي عبد الله محمد ابن النعمان المتقدم ذكره
رحمه الله تعالى وقد انتخبت أكثر عيونه وأجودها فيه معتمدا صافيا من
ذكر الأسانيد المطولة فكأني في الحقيقة اختصرته فإن كتابي هذا
يشتمل على تصنيفين الغرر المنير واختصار مصباح الظلام والله
تعالى الموفق للصواب

الباب الثاني عشر

فيما ختم الله به أيام حياته وذكر مرضه ووفاته ولما استكمل صلى
الله عليه وسلم مدة عمره بعد أن قارب الله بأمره وإظهار الدين ونشر
والاشتمال على طاعة الله وقرب مؤيدا بالفتح المبين والنصر والتمكين
قد شرح لأمته وضحاها وأظهر مناهج الحق وأوضحها وعفى معالم
الشرك ودثرها ونسخ أحكامها ودرسها وخفض أعلامها ونكسها

وابان

وابان الحلال والحرام وأقام المعالم والأحكام وبلغ ما حمل وأداه
ونقل ما استحفظ ووفاه وأعز الله به الحق وأعلاه وجاد بحياض
به الباطل وأخزاه نقله إلى دار كرامته وقدس رحمته ومحل رضوانه
وأدناه سعيدا شهيدا مباركا حميدا بعد أن أعلمه بما أنزل عليه أنه قاد
عليه فعهد إلى الناس ووعد عهده وحذرهم وبشرهم ووعظهم
ووصاهم وأنذرهم قال الحافظ ابن عبد البر ثم بدأ رسول الله صلى
الله صلى الله عليه وسلم مرضه الذي مات فيه يوم الأربعاء لثمان بقين
من صفر سنة إحدى عشرة في بيت ميمونة ثم انتقل حين اشتد وجعه إلى بيت
عائشة رضي الله عنها وقال غير ابن عبد البر ابتدأ برسول الله صلى الله عليه وسلم
صداع في بيت عائشة قالت دخل علي رسول الله صلى الله عليه وسلم في
اليوم الذي قبض فيه فقلت وارأساه فقال بل أنا وارأساه ثم اشتد أمره
في بيت ميمونة فاستأذن نساءه أن يمرض في بيت عائشة فأذن له وكان
مدة علته اثنا عشر يوما وقال الواقدي عشرة أيام ولما استأذن نساءه
أن يمرض في بيت عائشة رضي الله عنها وأذن له خرج ويده له على الفضل
بن عباس ويده الأخرى على علي عليهم السلام أجمعين ولما
اشتد وجعه قال صبوا علي من سبع قرب لم تحلل أوكيتهن لعلي أعهد
وأعهد إلى الناس قالت عائشة فأجلسناه في مخضب لحفصة من خابية
وسكبنا عليه الماء حتى طفق يشير إلينا أن قد فعلتن ثم خرج فقام
يوم الجمعة خطيبا فحمد الله وأثنى عليه واستغفر للشهداء الذين قتلوا يوم

شبكة الألوكة www.alukah.net

الجعد ثم قال انكم يا معشر المهاجرين تزيدون وان الانصار لا يزيدون وان
الانصار عيبتي التي اويت اليها فاكرموا كريمهم وتجاوزوا عن مسيئهم ولما
نزل به صلى الله عليه وسلم جعل يلقي خميصة له على وجهه فاذا اغتم كشفها
عن وجهه وهو يقول لعنة الله على اليهود والنصارى اتخذوا قبور انبيائهم
مساجد قالت عائشة رضي الله عنها يحذر مثل الذي صنعوا ثم قال في مرضه
ان عبدا خير من الدنيا والاخرة فاختار ما عند ربه فعقل ابو بكر رضي
الله عنه انه يريد نفسه فبكى فقال له النبي صلى الله عليه وسلم على رسلك ثم
قال سدوا هذه الابواب الشوارع الى المسجد الا بيت ابي بكر فاني لا اعلم
رجلا احسن يدا عندي في الصحابة من ابي بكر هو وروي ايضا ان الغيرة كان ابتداء
به رسول الله صلى الله عليه وسلم من وجد الذي لزمه ان دخل على عائشة
رضي الله عنها وهو يجد صداعا فوجدها تصدع وتقول وارأساه فقال بل
وانا يا عائشة وارأساه قالت عائشة لطار شغفي ما اجد ولدت ان استطار فسكتني
بالمزاح على وجهه منه فقال وما ضرك يا عائشة لو مت قبلي فاقوم عليك واليك
واصلي عليك ودفنك فاغارتني مما خشيت الخذر وقلت اما والله لكاني بك
قد فعلت ذلك عرست ببعض نسائك في بيتي من اجل ذلك اليوم فتبسم رسول
الله صلى الله عليه وسلم ثم اخذ بيده وجعد وهو في ذلك يدور على نسائه حتى استمر
برسول الله صلى الله عليه وسلم وهو في بيت ميمونة قالت فلما رأوا ما به اجتمع
نساؤه في البيت على ان يلدوه وتخوفوا ان يكون به ذات الجنب ففعلوا
ثم فرج عن النبي صلى الله عليه وسلم وقد لدوه فقال من صنع هذا فهننه واعتللن

بالجعد

فوائد

اجل

اجتمعن

وهذا عدد

بالعباس فاجتمعن من في البيت العباس منهن ولم يكن له وجد ذلك راى فقالوا
يا رسول الله عمك العباس امرد الله فضحكن فقال النساء
الشيطان والذي الله جل وعز ليسلطن ولا ليبقين منها وكل هذا على
النساء لا يبقين في البيت احدا الا الله الا يحيى العباس فان يمينه لا تبالي فلما
كلام ولدت معونة وكانت صامتة لقول رسول الله صلى الله عليه وسلم ثم خرج
رسول الله صلى الله عليه وسلم الى بيت عائشة وكان يومها بين العباس وعلي
عليهما السلام والفضل رضي الله عنه ممسك بظهره ورجلاه تخطان في الارض
حتى دخل على عائشة رضي الله عنها فلم يزل عندها مغلوبا لا يقدر على الخروج من
بيتها الى غيره وبلغ الانصار ان رسول الله صلى الله عليه وسلم يزداد
ثقلا الا فوا المسجد فدخل العباس عليه السلام على النبي صلى الله عليه وسلم
فاعلمه بمكانهم واشفاقهم ثم دخل عليه الفضل فاعلمه بمثل ذلك ثم دخل
عليه علي فاخبره بمثل ذلك فحمد الله وقال هنا فاولوه فقال ما يقولون
وما يقولون نخشى ان تموت وتضايح نساؤكم لاجتماع وجوههم الى النبي صلى
الله عليه وسلم فثار النبي صلى الله عليه وسلم فخرج متوكيا على علي والفضل
والعباس امامهم والنبي صلى الله عليه وسلم معصوب الراس يخط برجليه حتى
جلس على اسفل مرقاة من المنبر وثاب الناس اليه فحمد الله واثنى عليه وقال
ايها الناس بلغني انكم تخافون على الموت كانه استنكار منكم للموت وما
تنكرون من موت نبيكم الرائح لكم وشيك لكم انفسكم هل خلد نبي قبلي فيمن بقيت
اليه فاخلد فيكم الا اني لاحق بربي وانكم لاحقون بي واني اوصيكم بالمها

وثار

جرن

الاولين حرا واوصى المهاجرين بينهم فان الله جل وعز والى العمران
الانسان لعى خير الى اخرها وان الامور تجرى باذن الله ولا يحملنكم استبطا
امر على استعجاله فان الله عز وجل لا يعجل لعجلة احد ومن غالب الله غلبه ومن
خادع الله خدعه فصل عسيتم ان توليتم ان تفسدوا فى الارض وتقطعوا
ارحامكم واوصيكم بالانصار خيرا فانهم الذين تبوؤا الدار والايمان من
قبلكم ان يحسنوا اليهم ويتجاوز عن مسيئهم الا ولا تستاثروا عليهم الا وانى فرطكم
وانتم لاحقون بى الا وان موعدكم الحوض حوض اعرض مما بين بصرى
الشام وصنعا اليمن يصب فيه ميزاب الكعبة ماء اشد بياضا من اللبن
والبن من الزبد واحلا من العسل من شرب منه شربة لم يظمأ ابدا حصباؤه اللؤلؤ
وبطحاؤه من مسك من حيرته فى الموقف عدا احرم الخمر كلها الا من
احب ان يرده على عدا فليكف يده ولسانه الا فيما ينبغى قال العباس
قال العباس يا رسول الله اوص لقريش فقال انى انما اوصى لهذا الامر
قريشا الناس كلهم تبع لقريش برهم لبرهم وفاجرهم لفاجرهم فاستوصوا
الا قد بينت لكم يا ايها الناس ان الذنوب تغير النعم وتبدل القسم
فاذا بدا الناس بمرهم المنكر واذا قهر الناس عتوهم وقال الله عز وجل
وكذلك نولى بعض الظالمين بعضا بما كانوا يكسبون ذكر هذا سيف ابن
عمر فى كتاب الفتوح له وذكر الواقدى بسنده وصله بعبد الله بن

ماء اشد

مسعود رضى الله عنه قال نعى لنا نبينا وحبيبنا صلى الله عليه وسلم نفسه
قبل موته بشهر بأبى هو وامى ونعى له الغداة فلما دنا الفراق جمعنا فى
بيت امنا عايشة وشد فقال حياكم الله بالسلام رحمكم الله حفظكم الله
جبركم الله زرقكم الله نفعكم الله وفعكم الله آواكم الله وقاكم الله اوصيكم
بتقوى الله واوصى الله بكم واستخلفه عليكم واحذركم الله انى لكم نذير مبين
الا تعلوا على الله فى عباده فانه قال لى ولكم تلك الدار الاخرة نجعلها للذين
لا يريدون علوا فى الارض ولا فسادا والعاقبة للمتقين بئس مثوى المتكبرين قلنا يا رسول الله متى اجلك قال دنا الفراق والمنقلب الى
الله والى جنة المأوى قلنا يا رسول الله من يغسلك قال رجال اهل بيتى الادنى
فالادنى قلنا يا رسول ففيم نكفنك قال فى ثيابى ان شئتم او ثياب مصر
او حلة يمانية قلنا يا رسول الله من يصلى عليك بأبانا وامهاتنا انت
وبلينا وبلى فقال مهلا رحمكم الله وجزاكم عن نبيكم خيرا اذا انتم غسلتمونى
وكفنتمونى فضعونى على سريرى هذا على شفير قبرى ثم اخرجوا عنى ساعة
فان اول من يصلى على حبيبى وخليلى جبريل ثم ميكائيل ثم اسرافيل ثم ملك
الموت ومعه جنود من الملائكة باجمعهم ثم ادخلوا على فوجا فوجا
فصلوا على وسلموا تسليما ولا تؤذونى بتركية وليبتدئ بالصلاة على
رجال اهل بيتى ثم نساؤهم ثم انتم وا قرؤا السلام على من غاب من اصحابى
واقرؤا السلام على من تبعنى على دينى من يومى هذا الى يوم القيمة قلنا يا رسول
الله من يدخل قبرك قال الملى مع ملائكة ربنا من حيث تأمرنا ونحن

وقبض صلى الله عليه وسلم يوم الاثنين ضحى في مثل الوقت الذي دخل فيه المدينة
لاثنتي عشرة ليلة خلت من شهر ربيع الاول سنة احدى عشرة من الهجرة
قلت وقد بلغ صلى الله عليه وسلم من السن ثلاثا وستين سنة على الاصح
وقيل خمسا وستين وقيل ستين وقال ابن عساكر ولد نبينا يوم الاثنين
ودخل المدينة يوم الاثنين وتوفي يوم الاثنين ودفن يوم الثلثاء حين زاغت
الشمس وقيل بل دفن ليلة الاربعاء وصلى عليه علي والعباس وبنو هاشم
ثم دخل المهاجرون ثم الانصار ثم الناس يصلون عليه افرادا لانهم
لم يجدوا النساء والغلمان **وروى** عكرمة عن ابن عباس قال لما اجتمع
القوم ليغسلوا رسول الله صلى الله عليه وسلم ولبس في البيت الا اهله عمه
العباس وعلي ابن ابي طالب والفضل ابن العباس وقثم ابن العباس
واسامة ابن زيد وصالح مولاه فلما اجتمعوا لغسله نادى من وراء الباب
اوس ابن خولي الانصاري وكان بدريا علي ابن ابي طالب فقال يا علي
ننشدك الله حظنا من رسول الله صلى الله عليه وسلم فقال له علي ادخل
فدخل فحضر غسل رسول الله صلى الله عليه وسلم ولم يل من غسله شيئا
فاسنده علي الى صدره وعليه قميصه وكان العباس والفضل وقثم
يقلبونه مع علي وكان اسامة وصالح يصبان الماء وجعل علي يغسله
ولم ير من رسول الله صلى الله عليه وسلم شيء مما يرى من الميت وهو يقول
بابي انت وامي ما اطيبك حيا وميتا حتى اذا فرغوا من غسل رسول الله
صلى الله عليه وسلم وكان يغسل بالماء والسدر ثم صنع به ما يصنع بالميت

ثم اودرج في ثلاثة اثواب ثوبين ابيضين وبرد حبرة وقال ثم دعا العباس
رجلين فقال ليذهب احدكما الى ابي عبيدة ابن الجراح وكان ابو عبيدة
يضرح لاهل مكة وليذهب الاخر الى ابي طلحة ابن سهل الانصاري وكان ابو
طلحة يلحد فقال العباس بن حيث يسر الله خير لرسولك قال فذهبا
فلم يجدوا صاحب ابي عبيدة ابا عبيدة ووجدا صاحب ابي طلحة ابا طلحة
فلحد لرسول الله صلى الله عليه وسلم **وذكر** ابن الجوزي انه روى عن
جعفر ابن محمد رضي الله عنه قال كان الماء يستنقع في حفوف النبي صلى الله
عليه وسلم وكان علي رضي الله عنه يحسوه سوال الحافظ ابن عبد البر
وقد ابرز في ذكر من ادخله قبره وفي صفة كفنه وصفة حفنه وحفنه
وشقيه وغير ذلك مما لا سبيل في كتابنا هذا الى ذكره والصحيح
ذلك انه نزل في قبر العباس عمه وعلي وقثم ابن العباس والفضل
ابن العباس ويقال اوس ابن زيد رضي الله عنهم وكان اخر خروجهم من القبر
قثم ابن العباس وكان اخر الناس عهدا برسول الله صلى الله عليه وسلم
ذكر ذلك ابن عباس وغيره وهو الصحيح والحمد لله ومنى في قبر اللبن
يقال نسج لبنات وملح في قبر شقران مولاه كان يلبسها فلما فرغوا
من وضع اللبن اخرجوها وصالوا التراب على الجسد صلى الله عليه و
وجعل قبره مسطحا ورش عليه الماء رشا **وروى** عن جعفر عن
ابيه قال قبض رسول الله صلى الله عليه وسلم يوم الاثنين فمكث ذلك
اليوم وليلة الثلثا ودفن من الليلة واختلفوا اين دفن رسول الله

صلى الله عليه وسلم فقال ابو بكر رضي الله عنه سمعت رسول الله صلى الله عليه
وسلم يقول لم يقبر نبي الا حيث يموت فاخذوا فراشه فحفروا له تحت
فراشه ولما قبض صلى الله عليه وسلم دخل ابو بكر وهو مغشى بثوب فجره
فكشف عن وجهه ثم اكب عليه فقبله وبكى ثم قال بابي انت وامي لا يجمع
الله عليك موتتين اما الموتة الاولى التي كتبت عليك فقد متها وكان
عمر رضي الله عنه قال ان رسول الله صلى الله عليه وسلم لم يمت ولكنه صعق
كما صعق موسى عليه السلام والله اني لارجو ان يعيش رسول الله صلى
الله عليه وسلم ويقطع ايدي رجال والسنتهم من المنافقين يقولون ان
رسول الله صلى الله عليه وسلم قد مات فقام العباس بن عبد المطلب
رضي الله عنه فقال ايها الناس هل عند احد منكم علم او عقد من رسول
الله صلى الله عليه وسلم قالوا اللهم لا قال فان رسول الله صلى الله عليه وسلم
قد تمت حتى قطع الحبالة ووصل وحارب وسالم ونكح النساء وطلق وش
على محجة بينة وطرق نائحة ثم خرج ابو بكر الى المسجد وعمر يكلم الناس
فقال له ابو بكر يا عمر اجلس فابى ان يجلس فكلمه مرتين او ثلاثا فابى
ان يجلس فقام ابو بكر فتشهد فاقبل الناس على ابي بكر وتركوا عمر فلما فرغ
ابو بكر تشهد قال اما بعد فمن كان منكم يعبد محمدا فان محمدا قد مات ومن
كان يعبد الله فان الله حي لا يموت ثم تلى هذه الاية وما محمد الا رسول قد
خلت من قبله الرسل افان مات او قتل انقلبتم على اعقابكم ومن ينقلب على
عقبيه فلن يضر الله شيا وسيجزي الله الشاكرين فعلمنا ان ابا بكر ألبق

الناس

الناس بموت رسول الله صلى الله عليه وسلم وتلقوها من ابي بكر حتى قال
الناس من الناس لم يعلموا ان هذه الاية نزلت حتى تلاها ابو بكر وروى
سعيد بن المسيب ان عمر رضي الله عنه قال والله ما هو الا ان سمعت ابا بكر
تلاها فعقرت حتى ما تقلني رجلاي وحتى هويت الى الارض حين سمعته
تلاها رواه البخاري وعن القاسم قال قلت لعائشة اخبرني عما كان يعهد رسول
الله صلى الله عليه وسلم اتقول الله في انفسكم وما ملكت ايمانكم وقالت
عائشة رضي الله عنها لما اشتد مرضه قال الرفيق الاعلى فقلت اذا لا يختارنا
وعن عبيد الله بن عبد الله بن عتبة قال دخلت على عائشة فقلت الا تحدثني
عن مرض رسول الله صلى الله عليه وسلم فقالت بلى ثقل رسول الله صلى الله
عليه وسلم فقال اصلى الناس فقلنا لا هم ينتظرونك يا رسول الله قال
ضعوا لي ماء في المخضب ففعلنا فاغتسل ثم ذهب لينوء فاغمي عليه ثم
افاق فقال اصلى الناس فقلنا لا هم ينتظرونك يا رسول الله قال الناس
عكوف في المسجد ينتظرون رسول الله صلى الله عليه وسلم لصلاة العشاء
فارسل رسول الله صلى الله عليه وسلم الى ابي بكر رضي الله عنه ان يصلي بالناس
وكان ابو بكر رجلا رقيقا فقال يا عمر صل بالناس فقال انت احق بذلك
فصلى بهم ابو بكر تلك الايام وقال عبد الرزاق قال معمر وقال الزهري
وقال النبي صلى الله عليه وسلم لعبد الله ابن زمعة مر الناس فليصلوا
فخرج عبد الله بن زمعة فلقي عمر ابن الخطاب رضي الله عنه فقال صل بالناس قال
فصلى عمر بالناس فجهر بصوته وكان جهير الصوت فسمع رسول الله صلى

الله عليه وسلم صوته فقال اليس هذا عمر قالوا الى يا رسول الله فقال بأبى الله
ذلك والمؤمنون ليصل بالناس ابو بكر فقال عمر لعبد الله ابن زمعة بئس
ما صنعت كنت ارى ان رسول الله صلى الله عليه وسلم امرك ان تأمرنى قال لا
والله ما امرنى ان امر احدا والله لانت اعصى واخبرنى حمن ابن عبد الملك
عن عمر عن عائشة رضى الله عنها قالت لما دخل رسول الله صلى الله عليه وسلم
لبيتى قال مروا ابا بكر فليصل بالناس قالت قلت يا رسول الله ان ابا بكر رجل
رقيق اذا قرأ القرآن لا يملك دمعه فلو امرت غير ابى بكر قالت والله ما بى كراهة
الا ان تتشاءم الناس باول من يقوم فى مقام رسول الله صلى الله عليه وسلم قالت
فراجعته مرتين او ثلاثا فقال ليصل بالناس ابو بكر فانكن صواحب يوسف
ولم يزل ابو بكر ذلك الايام ثم ان رسول الله صلى الله عليه وسلم وجد خفة
فخرج بين رجلين العباس ورجل اخر لصلاة الظهر فلما راه ابو بكر ذهب
ليتأخر فاومى اليه ان لا يتأخر وامرهما فاجلساه الى جنبه فجعل ابو بكر
يصلى قائما ورسول الله صلى الله عليه وسلم يصلى قاعدا قال عبيد الله
ابن عبد الله ابن عتبة فى حديثه فدخلت على العباس فقلت الا اعرض عليك
ما حدثنى به عائشة فى مرض رسول الله صلى الله عليه وسلم قال هات فعرضت
فما انكر منه شيئا غير انه قال سميت لك الرجل الذى كان مع العباس قال لا قلت
هو على وجدت عبيد الله هذا اخرج فى الصحيحين وروى ان ابا بكر
صلى بالناس فى مرض رسول الله صلى الله عليه وسلم سبع عشرة صلاة وقال
ثلثة ايام وفى الصحيحين ايضا ان انس ابن مالك الانصارى قال ان

ابا بكر

ابا بكر كان يصلى بهم فى وجع رسول الله صلى الله عليه وسلم الذى توفى فيه حتى
اذا كان يوم الاثنين وهم صفوف فى الصلاة كشف النبى صلى الله عليه وسلم
ستر الحجرة ينظر الينا وهو قائم وكان وجهه ورقة مصحف ثم تبسم يضحك
فهممنا ان نفتتن من الفرح برؤية النبى صلى الله عليه وسلم فنظر ابو بكر على
عقبيه ليصل الصف وظن ان النبى صلى الله عليه وسلم خارج الى الصلاة فاشار
الينا ان اتموا صلاتكم وارخى الستر فتوفى من يومه وروى انه صلى
ان جبريل عليه السلام اتى النبى صلى الله عليه وسلم فى مرضه الذى قبض فيه
فقال ان الله عز وجل يقرئك السلام ويسئلك كيف تجدك قال اجدنى يا
امين الله وجعا من هذا معلق فالصداع ملك الموت وهذا آخر عهدى بالدنيا
بعدك واخر عهدك بها ولن اسى على شئ على الك بن ولد ادم بعدك ولن اهبط
الى الارض الى احد بعدك ابدا فوجد رسول الله صلى الله عليه وسلم سكرات
الموت وعند قدح فيه ماء فكلما وجد سكرة اخذ من ذلك الماء فمسح به وجهه
ويقول اللهم اعنى على سكرات الموت وروى ثابت عن انس قال لما ثقل
النبى صلى الله عليه وسلم جعل يتغشاه الكرب فقالت فاطمة رضى الله عنها واكرب
ابتاه فقال لها عليه السلام ليس على ابيك كرب بعد اليوم فلما مات قالت
يا ابتاه اجاب ربا دعاه يا ابتاه جنة الفردوس مأواه يا ابتاه الى جبريل ننعاه
فلما مات قالت فاطمة رضى الله عنها يا انس اطابت انفسكم ان تحثوا على النبى صلى الله عليه وسلم
التراب انفرد باخراجه البخارى قال صاحب لباب المنقول ومن عجائب
ما اتفق بعد وفاته صلى الله عليه وسلم ما رواه عكرمة عن ابن عباس رضى الله عنهما

قال لما اخذنا في جهاز امر أبي بالباب فأغلق دون الانصار فنادى الانصار
نحن اخواله وبنو اعمامنا من الاسلام مكانتنا وهوابن اختنا ما دنت فزرين نحن
عصبته فصاح ابوبكر يا معشر المسلمين لكل قوم اخ فخذان تهم من غدرهم و
فانطلقوا الى العباس فكلموه فكلمه الانصار فأدخلوا اوس ابن خولي فكان في
ناحية من البيت قال ابن عباس فبينما هم يغتسلون في غسله وقد احضر الماء ابن
بئر عرس واحضر واسدرا وكافورا ارسل الله عليهم النوم فما منهم رجل الا
واضع لحيته على صدره وقائل يقول لا ندري من هو اغسلوا نبيكم وعليه قميصه
فغسلوه في القميص وغسل الاولى بالماء القراح والثانية بالماء والسدر والثالثة
بالماء والكافور وغسله علي والفضل ابن العباس وكان الفضل رجلا ايدا وكان
يقلبه شقران مولى رسول الله صلى الله عليه وسلم وروى عن عايشة رضي
الله عنها انها قالت لو استقبلت من امري ما استدبرت ما غسل رسول الله صلى
الله عليه وسلم الا نساؤه وان رسول الله صلى الله عليه وسلم لما قبض اختلف
اصحابه في غسله فقال بعضهم اغسلوه وعليه ثيابه فبينما هم كذلك اخذ النوم
نعسة فوقع لحي كل انسان على صدره فقال قائل لا يدري من هو اغسلوه
وعليه ثيابه؟ وما روى عن ابن عباس رضي الله عنهما انه سأله سائل
المجنح قال قلت لعمر غسل رسول الله صلى الله عليه وسلم قال ضرب العباس
كفه لحية من شباب يمانية صفاق فصارت سنة فينا وفي لبنين من صالح من
الناس ثم أذن لرجال بني هاشم فقعدوا بين الحيطان والكلة وسأل الامير
الانصار ان يدخل لهم رجلا فدخل اوس ابن خولي ثم دخل العباس الكلة

ودعا

ودعا علياً والفضل واباسفيان واسامة فكان الفضل يصب الماء والصورة
فاذا شغله الصب اغمته ابو سفيان واسامة ولما اجتمعوا في الكلة التي
الله عليهم النعاس وهم في وراء الكلة في البيت حتى ما منهم احد الا وذقنه
في صدره يغط فنادا هم منادٍ فانتبهوا به وهو يقول الا لا تغسلوا النبي صلى
الله عليه وسلم فانه كان طاهرا فقال العباس الا بلى وقال اهل البيت صدق
فلا تغسلوه فقال العباس لا ندع سنة لصوت لا ندري ما هو وغشيهم النعاس
ثانية فنادا هم منادٍ فانتبهوا وهو يقول اغسلوا رسول الله صلى الله عليه وسلم
في ثيابه فقاموا الى البيت الا لا فقال العباس الا نعم وكان العباس جيد الخلق
قعد متربعا واقعد عليا متربعا فتواجها واقعد النبي صلى الله عليه وسلم على
ظهر علي جنوبها فنودوا ان اضجعوا رسول الله صلى الله عليه وسلم على ظهره
ثم اغسلوه واستروا فثاروا من الصفيح واضجعاه فغمز بارجل الصفيح
وستر قارا سه ثم اخذا في غسله وما يريان انه ينبغي لهما ان يأتيا على شيء الا
قلب لها ورفع لهما وعليه قميص ومجول مفتوح الشق ولم يغسل الا بالماء القراح
وطيب بالكافور ثم اعتصر قميصه ومجوله وخلطوا مساحه ومغاسله ووضوا
سدر الجسد ووجهه ولحيته وقد صبوا ثم ادرجوا الكفانة على قميصه ومجوله
وخمروه عودا وندا ثم احتملوه حتى وضعوه على سريره وتحوا وروى
عن عايشة رضي الله عنها انها قالت لما قبر رسول الله صلى الله عليه وسلم في ثلاثة
اثواب سحولية ليس فيها قميص ولا عمامة وقد كان شقران حين وضع رسول
الله صلى الله عليه وسلم في حفرته اخذ قطيفة قد كان رسول الله صلى الله عليه

وطيبوا

وسلم يلبسها ويتزين بها فدفنها معه في القبر فقال والله لا يلبسها احد بعدك
قال صاحب لباب المنقول ولا خلاف في ان قثم ابن العباس اخر الناس
عهدا برسول الله صلى الله عليه وسلم لانه اخر من دخل القبر عليه السلام
الا ما كان مما يدعيه المغيرة ابن شعبة من انه قال اخذت خاتمي فالقيته
في قبر رسول الله صلى الله عليه وسلم وقلت حين خرج القوم ان خاتمي قد سقط
في القبر وانما طرحته عمدا لامس رسول الله صلى الله عليه وسلم فاكون اخر الناس
عهدا وهذا الحديث غير صحيح اخبر امير المؤمنين علي رضي الله عنه فرده
على من رواه عن المغيرة ابن شعبة من اهل العراق وقال الكذب المغيرة كان
احدث الناس عهدا برسول الله صلى الله عليه وسلم قثم ابن العباس رضي

وربي جماعة من الآل والاصحاب النبي صلى الله عليه وسلم رأى لشيء منهم ما روى عن ابي بكر الصديق رضي الله عنه

لما رأيت بنينا منجدلا ... ضاقت علي بعرضهن الدور
فارتاع قلبي عند ذاك لهلكه ... والعظم مني ما حييت كسير
أعتيق ويحك ان جدك قد ثوى ... فالصبر عندك ما بقيت يسير
يا ليتني من قبل مهلك صاحبي ... غيبت في جدث علي صخور
فلتجدن بدائع من بعده ... تبقي لهن جوانح وصدور

وروي عنه رضي الله عنه برأى لشيء منها من الابيات المختصرة من ابيات طويلة

فقدت ارضنا منك نبيا ... كان يروي بوالنبات زكيا
خلفا عاليا ودينا كريما ... وصراطا يهدي الانام سويا

وبراجا

وبراجا يملؤا الظلام سنيرا ... وتهيا مسودا عبقريا
جارما عارما مكدما حلئما ... عايدا بالنوال برا تقيا
ان يوما اتى عليك ليوم ... كورت شمسه وكان جليا

فعليك السلام منا ومن ربك بالروح مكرما وعشيا

وروي عن عمر رضي الله عنه انه لما توفي رسول الله صلى الله عليه وسلم سمعوا صوتا
ولم يروا شخصا وهو يقول السلام عليكم اهل البيت ورحمة الله وبركاته
كل نفس ذائقة الموت وانما توفون اجوركم يوم القيمة وان في الله جل وعز
لعزاء من كل مصاب ودركا من كل فائت فبالله فثقوا واياه فارجوا واعملوا
ان المصاب من حرم الثواب والسلام عليكم ورحمة الله وبركاته

وبكاه ابو سفيان ابن الحارث فقال

ارقت فبت ليلي لا يزول ... وليدا اخي المصيبة فيه طول
واسعدني البكاء وذال فيما ... اصيب المسلمون به قليل
لقد عظمت مصيبتنا وجلت ... عشية قيل قد قبض الرسول
وانست ارضنا بما عراها ... تكاد بنا جوانبها تميل
فقدنا الوحي والتنزيل فينا ... يروح به ويغدو جبريل
وذاك احق ما سالت عليه ... نفوس الناس او كلت تسيل
نبي كان يدفع كل شك ... بما يوحى اليه وما يقول
وبهدينا فلا نخشى ضلالا ... علينا والرسول لنا دليل
اذا طلم ان جزعت فذاك عذر ... وان لم نجزع فذاك السبيل

شبكة الألوكة www.alukah.net

قال الله عز وجل ان الذين امنوا وعملوا الصالحات يهديهم ربهم بايمانهم
من تحتهم الانهار في جنات النعيم دعواهم فيها سبحانك اللهم وتحيتهم فيها
سلام واخر دعواهم ان الحمد لله رب العالمين ٠ الحمد لله الذي هدانا لهذا
وما كنا لنهتدي لولا ان هدانا الله ٠ نحمده حمدا نوافي نعمه ويكافئ مزيده ولا
نحصي ثناء عليه ٠ اللهم صل على محمد عبدك ورسولك النبي الامي وعلى آل محمد وازواجه
وذريته كما صليت على ابرهيم وعلى آل ابرهيم وبارك على محمد النبي الامي وعلى
آل محمد وازواجه وذريته كما باركت على ابرهيم وعلى آل ابرهيم في العالمين
انك حميد مجيد ٠ اللهم اجزه عنا افضل ما جزيت نبيا عن امته واحشرنا في
زمرته واجعلنا من خيار امته ولا تخالف بنا عن ملته امين رب العالمين
٠ نجز الكتاب والى الله المرجع والمآب في يوم الثلثا الثاني عشر
٠ ربيع الاول سنة سبع واربعين وثمان مائة احسن الله عاقبتها امين ٠
٠ على يد افقر عبيد الله تعالى محمد بن علي بن عبد الله النار مساحي ٠
٠ مؤدب الاطفال بقصر دساط المحروس غفر الله ذنوبه وستر ٠
٠ عيوبه في الدنيا والاخرة امين يارب العالمين وصلى الله
على سيدنا محمد عبدك ورسولك النبي الامي وعلى آله وصحبه وسلم تسليما كثيرا
٠ والحمد لله رب العالمين ولا حول ولا قوة الا بالله العلي العظيم ٠

شبكة الألوكة
www.alukah.net

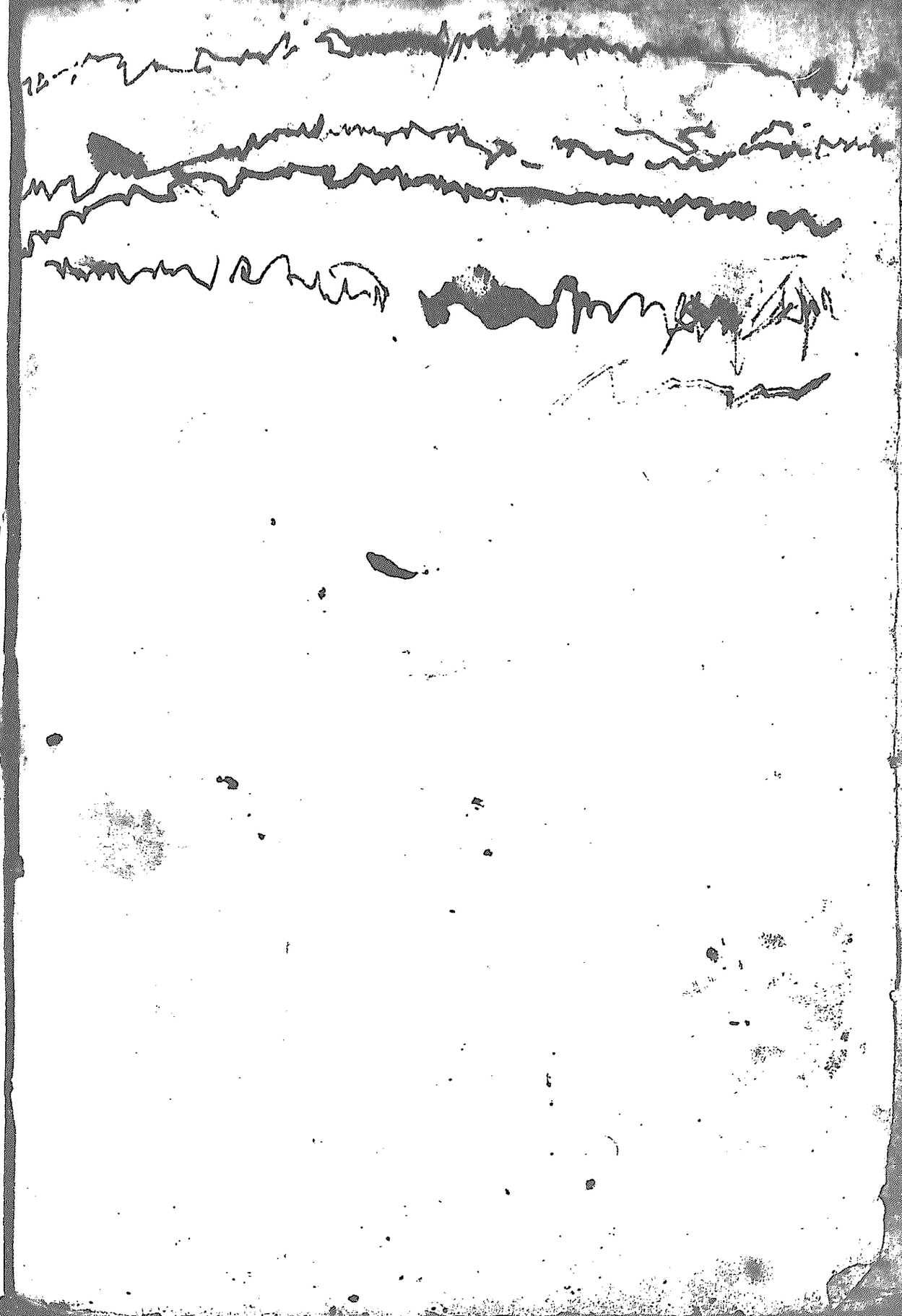

شبكة الألوكة
www.alukah.net