الجمهورية العربية السورية

المجمع العلمي العربي

دمشق

رقم : ٤٨٣

تم تصوير المخطوط

المباشرة بتصوير المخطوط

٢١

التاريخ ٣ / ١٢ / ١٩٦٢

صور مخطوطات

من دار الكتب الظاهرية

بدمشق

الجزء الأول من الثاني عن الحادث الكافي [illegible]

رحاه لك [illegible]
عندنا [illegible]

TIONALE A

شبكة الألوكة
www.alukah.net

أخبرنا أبو طاهر [illegible] أنا أبو عبيد الله [illegible] أنا أبو [illegible] الفقيه نا عبد الله حدثني أبي
نا محمد بن عبد الله يعني الدهري نا أبو عبيد الله يعني ابن عبد الله بن موهب قال أخبرني عمي عبد الله
ابن عبد الرحمن ابن موهب عن أبي هريرة عن رسول الله صلى الله عليه وسلم قال لو يعلم أحدكم
ما له في المشي بين يدي أخيه معترضا وهو ناجز به عبر وطل كان لأن يقف في ذلك
المكان مائة عام أحب إليه من أن يخطوا إليه وبه حدثنا أبي نا وكيع نا هشام بن سعد
عن شعبة أنا هلال بن أبي ذباب عن أبي هريرة أن رجلا من أصحاب النبي صلى الله عليه وسلم من شعب
فيه غدير فقال فأعجبه طيبه يقي طيب الشعب وقال لو أقمت بها فأنا وخلوت
ثم قال أتى رسول الله صلى الله عليه وسلم فسأله فقال مقام أحدكم يعني في سبيل الله
الله خير من عبادة أحدكم في أهله ستين سنة أما تحبون أن يغفر الله لكم ويدخلكم الجنة
اغزوا في سبيل الله من قاتل في سبيل الله من أهراق دمه وجبت له الجنة ٥ نا أبي نا عبد الله
ابن عبد الرحمن بن سعد نا أبي ذباب الدوسي ٥ رواه الترمذي في الجهاد عن عبد بن أسباط عن أبي الفرس
عن أبيه عن هشام بن سعد نحوه وقال حديث حسن ٥

غيبة ما عرب فأعجبه

في هذا الشعب
والعقل لذلك الناس
ولا أفعل من
استنام مصون
الله ندكر ذلك
النبي صلى الله عليه
وسلم لا يفعل فإن
مقام أحدكم
سبيل الله خير من
صلاة ستين سنة

وقف لله خالصا لوجه الله تعالى

بسم الله الرحمن الرحيم والحمد لله وحده وصلى الله على محمد وآله وسلم تسليما كثيرا

اما بعد فان اصحابنا وفقهم الله تعالى سألوني غير مرة ان اقف على الاحاديث التي في كتاب الكافي لشيخنا الامام الاوحد موفق الدين احسن الله جزاه وبارك في عمره فان فيه احاديث لم يعزها الى كتاب وفيه احاديث اعزاها الى بعض الكتب فاحتاج الى معاودة الكتب وانما وقع فيها الوهم والله اعلم من الكتب والمواضع التي نقلت منه فانني قد وقفت على غير كتاب من الكتب التي قد صنفت وعزيت احاديثه الى الكتب فرأيت في ذلك وهما كثيرا والله المسئول

والمراد اعزيت الحديث الى المصنف او الى احد ممن لم يخرج على عدد كل من الكتب المذكورة

قول النبي صلى الله عليه وسلم اللهم طهرني بالثلج والبرد والماء البارد ٥ ومثله عن ابي اوفى

حديث ابي هريرة قال سأل رجل النبي صلى الله عليه وسلم فقال يا رسول الله انا نركب البحر ونحمل معنا القليل من الماء فان توضأنا به العطشنا افنتوضأ بماء البحر فقال رسول الله صلى الله عليه وسلم هو الطهور ماؤه الحل ميتته

رواه ابو داود والنسائي وابن ماجه والترمذي وقال حديث صحيح

حديث ابي سعيد مرفوعا النبي صلى الله عليه وسلم يتوضأ من بئر بضاعة ٥ رواه النسائي

حديث ام هانئ ان النبي صلى الله عليه وسلم اغتسل هو وزوجته من قصعة فيها اثر العجين

رواه النسائي وابن ماجه والاثرم ٥

حديث ان النبي صلى الله عليه وسلم صب على جابر من وضوئه ٥ متفق عليه

حديث ابي هريرة ان النبي صلى الله عليه وسلم قال لا يبولن احدكم في الماء الدائم ثم يغتسل فيه وفي رواية منه ٥ متفق عليه هذه لفظ مسلم ولمسلم لا يغتسل احدكم في الماء الدائم وهو جنب

حديث اسماء قالت جاءت امرأة الى النبي صلى الله عليه وسلم فقالت يا رسول الله احدانا تحيض في الثوب كيف تصنع قال تحته ثم تقرصه بالماء وتنضحه وتصلي فيه ٥ متفق على معناه

حديث ابن عمر ان النبي صلى الله عليه وسلم سئل عن الماء وما ينوبه من الدواب والسباع فقال اذا كان الماء قلتين لم يحمل الخبث ٥ رواه ابو داود والترمذي وابن ماجه والدارقطني والنسائي

ولفظ ابن ماجه لم ينجسه شيء ولابي داود فانه لا ينجس ٥ وليس لهذه عليه كلام

طالعه واستفاد منه
عمر القاري عفا الله عنه

استفاد منه
واتقنه محمد علي
في سنة ثلاثين وثلاثمائة

الاماني على الحاني

الاول من كتاب الطهارة والصلاة والحج موقوفا لوس المقدسي

الكتب الاهلية

وهب لحافظ هذا الذي لعبد الله بن عبد الواحد احمد المقدسي

الاول من السنن الاماني في الفقه على مذهب الامام احمد بن حنبل الامام ابي عبد الله محمد بن حنبل الشيباني للحافظ الزاهد ابي عبد الله محمد بن عبد الواحد المقدسي

عمرية

بسم الله الرحمن الرحيم والحمد لله وحده وصلى الله على محمد وآله وسلم تسليما كثيرا وحسبنا الله ونعم الوكيل

هذه الأحاديث التي في كتاب الحافظ بلوغ المرام من أدلة الأحكام جمعها الشيخ الإمام العالم العلامة الحافظ أبو محمد عبد الحق بن عبد الرحمن الأزدي الإشبيلي رحمه الله وجزاه وبارك في علمه

قول النبي صلى الله عليه وسلم الأمر بالماء والثلج والماء والبرد ثلاثا وحديث بئر بضاعة

حديث أبي هريرة قال سأل رجل النبي صلى الله عليه وسلم فقال يا رسول الله إنا نركب البحر ونحمل معنا القليل من الماء فإن توضأنا به عطشنا أفنتوضأ بماء البحر فقال رسول الله صلى الله عليه وسلم هو الطهور ماؤه الحل ميتته رواه الترمذي وقال حديث صحيح رواه أبو داود والترمذي والنسائي وابن ماجه

حديث وكان النبي صلى الله عليه وسلم يشرب من بئر بضاعة وهي بئر يلقى فيها الحيض ولحوم الكلاب والنتن فقال الماء طهور لا ينجسه شيء رواه الشافعي وأبو داود والنسائي وقال الترمذي حديث حسن صحيح

حديث أبي سعيد أن النبي صلى الله عليه وسلم شرب من دلو وجهه من دمعه فيها أثر العجين

حديث أن النبي صلى الله عليه وسلم صب على جابر من وضوئه رواه مسلم

حديث أن النبي صلى الله عليه وسلم أمر أن يصب على بول الأعرابي ذنوب من ماء متفق عليه

حديث أن النبي صلى الله عليه وسلم قال لا يبولن أحدكم في الماء الدائم ولا يغتسل فيه رواه مسلم

وقال النبي صلى الله عليه وسلم إذا وقع الذباب في إناء أحدكم فليغمسه كله ثم ليطرحه فإن في أحد جناحيه داء وفي الآخر شفاء متفق عليه

حديث أبي هريرة قال سئل رسول الله صلى الله عليه وسلم عن الماء وما ينوبه من الدواب والسباع فقال إذا كان الماء قلتين لم يحمل الخبث رواه الخمسة وصححه الترمذي وابن خزيمة وابن حبان والحاكم وفي لفظ لم ينجس

حديث أبي سعيد قال قيل يا رسول الله أتتوضأ من بئر بضاعة وهي بئر يلقى فيها الحيض ولحوم الكلاب والنتن فقال الماء طهور لا ينجسه شيء رواه الترمذي وقال حديث حسن صحيح

حديث أن النبي صلى الله عليه وسلم قال إذا ولغ الكلب في إناء أحدكم فليغسله سبع مرات متفق عليه

حديث أبي أمامة أن النبي صلى الله عليه وسلم قال الماء طهور إلا إن تغير طعمه أو ريحه أو لونه بنجاسة وقع فيه رواه أحمد وابن ماجه والدارقطني وضعفه أبو حاتم وقال الصواب وقفه على أبي أمامة

حديث أبي هريرة قال قال النبي صلى الله عليه وسلم إذا وقع الذباب في شراب أحدكم فامقلوه ثم انزعوه فإن في أحد جناحيه داء وفي الآخر شفاء وفي رواية أخرى وإنه يتقي بجناحه الذي فيه الداء فامقلوه رواه البخاري

حديث أبي هريرة قال قال النبي صلى الله عليه وسلم الذي يشرب في آنية الفضة إنما يجرجر في بطنه نار جهنم متفق عليه

حديث أن قدح رسول الله صلى الله عليه وسلم انكسر فاتخذ مكان الشعب سلسلة من فضة رواه البخاري

حديث أن النبي صلى الله عليه وسلم رخص لعبد الرحمن بن أبي بكر والزبير في لبس الحرير لحكة بهما رواه الخمسة وصححه الترمذي وابن حبان

حديث أن النبي صلى الله عليه وسلم رخص لسعد بن أبي وقاص في لبس الحرير لما قطع أنفه يوم الكلاب واتخذ أنفا من ورق فأنتن عليه فأمر أن يتخذ أنفا من ذهب متفق عليه

حديث أبي هريرة قال قيل يا رسول الله أتتوضأ من بئر بضاعة وهي بئر يلقى فيها الحيض ولحوم الكلاب والنتن فقال الماء طهور لا ينجسه شيء رواه الترمذي وقال حديث حسن صحيح

حديث أن النبي صلى الله عليه وسلم أصاب ثوبه دم حيض فقال اقرصيه بالماء ثم اصبيه عليه وصلي فيه رواه الخمسة وصححه الترمذي وابن حبان

حديث عائشة قالت كنت أغسل الأذى من ثوب رسول الله صلى الله عليه وسلم فيخرج إلى الصلاة وإن البقع لتدلو على ثوبه من أثر الغسل متفق عليه

حديث أبي ثعلبة الخشني قال قال قلت يا رسول الله إنا بأرض قوم أهل كتاب أفنأكل في آنيتهم قال لا إن وجدتم غيرها فكلوا فيها وإن لم تجدوا غيرها فاغسلوها ثم كلوا فيها متفق عليه

حديث عبد الله بن مغفل قال رأى علي دابة يسلخ فقال متى كنت ترى هذا يا غلام شاب إن لا تسلخوا من الميتة إهاب ولا عصب رواه الخمسة وصححه الترمذي وابن حبان والحاكم

حديث أن النبي صلى الله عليه وسلم مر بشاة ميتة فقال ما كان على أهلها أن ينتفعوا بإهابها رواه الخمسة وصححه الترمذي وابن حبان والحاكم

حديث أن النبي صلى الله عليه وسلم قال أيما إهاب دبغ فقد طهر رواه الخمسة وصححه الترمذي وابن حبان والحاكم

حديث أن النبي صلى الله عليه وسلم قال دباغ الإهاب طهوره رواه الخمسة وصححه الترمذي وابن حبان والحاكم

حديث أن النبي صلى الله عليه وسلم قال أيما إهاب دبغ فقد طهر

حديث ان النبي صلى الله عليه وسلم كان يتوضأ بالماء والقربة

حديث ان النبي صلى الله عليه وسلم مر بشاة ميتة اعطيتموها مولاة لميمونة من الصدقة فقال هلا اخذتم اهابها فدبغوه فانتفعتم به قالوا انها ميتة قال انما حرم اكلها متفق عليه

حديث ابي هريرة قال قال رسول الله صلى الله عليه وسلم لا يبول احدكم في الماء الدائم الذي لا يجري ثم يغتسل منه متفق عليه

حديث ابي هريرة ان النبي صلى الله عليه وسلم نهى عن بول في جحر

حديث ابي هريرة ان النبي صلى الله عليه وسلم نهى عن جلود السباع وعن ركوبها رواه الخمسة الا الترمذي

حديث معوية بن حيدة ان رسول الله صلى الله عليه وسلم نهى عن جلود السباع والركوب عليها رواه الخمسة

حديث ابن عباس عن النبي صلى الله عليه وسلم انه قال ايما اهاب دبغ فقد طهر رواه مسلم

حديث ان النبي صلى الله عليه وسلم دعا بماء فاتي به في دلاء

حديث ابن عمر ان النبي صلى الله عليه وسلم قال ما اسكر كثيره فقليله حرام رواه ابو داود والترمذي وصححه

حديث ابن عمر ان النبي صلى الله عليه وسلم قال من شرب الخمر في الدنيا لم يشربها في الآخرة الا ان يتوب رواه الخمسة

حديث ابي هريرة ان النبي صلى الله عليه وسلم قال ما ابين من حي فهو ميتة رواه ابو داود والترمذي وصححه

حديث ابن عباس ان النبي صلى الله عليه وسلم قال ما استكثر منه فقليله حرام رواه الخمسة

حديث ابي هريرة ان النبي صلى الله عليه وسلم قال ما ابين من البهيمة وهي حية فهو ميتة رواه الخمسة

حديث ابي هريرة ان النبي صلى الله عليه وسلم نهى عن كل ذي ناب من السباع رواه الخمسة

حديث ابي هريرة ان النبي صلى الله عليه وسلم نهى عن كل ذي مخلب من الطير رواه الخمسة

حديث ابي هريرة ان النبي صلى الله عليه وسلم قال لولا ان اشق على امتي لامرتهم بالسواك عند كل صلاة رواه الخمسة

حديث ابي هريرة ان النبي صلى الله عليه وسلم قال السواك مطهرة للفم مرضاة للرب رواه النسائي وابن ماجه

حديث عائشة قالت كان رسول الله صلى الله عليه وسلم اذا قام من الليل يشوص فاه بالسواك متفق عليه

حديث حذيفة قال كان رسول الله صلى الله عليه وسلم اذا قام من الليل يشوص فاه بالسواك متفق عليه

حديث ابي هريرة ان النبي صلى الله عليه وسلم قال لولا ان اشق على امتي لامرتهم بالسواك مع كل وضوء رواه احمد

حديث شريح بن هانئ قال سألت عائشة بأي شيء كان يبدأ النبي صلى الله عليه وسلم اذا دخل بيته قالت بالسواك رواه مسلم

حديث ابن عباس قال رأيت النبي صلى الله عليه وسلم ما لا احصي يستاك وهو صائم رواه ابو داود

حديث عائشة قالت كان النبي صلى الله عليه وسلم يستاك وهو صائم رواه ابو داود

حديث ابن عباس قال قال رسول الله صلى الله عليه وسلم عشر من الفطرة قص الشارب واعفاء اللحية الحديث

حديث ابي هريرة قال قال رسول الله صلى الله عليه وسلم الختان سنة للرجال مكرمة للنساء رواه احمد

احكام الاستنجاء وقضاء الحاجة

حديث ابي هريرة ان النبي صلى الله عليه وسلم نهى ان يستنجى بروث او عظم وقال انهما لا يطهران متفق عليه

حديث ابن مسعود ان النبي صلى الله عليه وسلم امره ان يأتيه بثلاثة احجار فوجد حجرين والتمس الثالث فلم يجده فاخذ روثة فاتاه بها فاخذ الحجرين والقى الروثة وقال هذا ركس رواه الخمسة

حديث ابي هريرة ان النبي صلى الله عليه وسلم نهى ان يستنجى باليمين وهو يمس ذكره بها متفق عليه

حديث ابي قتادة ان النبي صلى الله عليه وسلم نهى عن مس الذكر باليمين رواه الخمسة

حديث ابي هريرة ان النبي صلى الله عليه وسلم نهى ان يتخلى الرجل في طريق الناس او ظلهم رواه مسلم

حديث معاذ ان النبي صلى الله عليه وسلم قال اتقوا اللاعنين قالوا وما اللاعنان قال الذي يتخلى في طريق الناس او في ظلهم رواه مسلم

حديث ابي هريرة ان النبي صلى الله عليه وسلم قال من اكتحل فليوتر من فعل فقد احسن ومن لا فلا حرج رواه ابو داود والنسائي وابن ماجه

حديث ابي هريرة ان النبي صلى الله عليه وسلم قال من استجمر فليوتر من فعل فقد احسن ومن لا فلا حرج رواه ابو داود والنسائي وابن ماجه

حديث ابي هريرة ان النبي صلى الله عليه وسلم قال اذا استجمر احدكم فليستجمر بثلاثة احجار رواه احمد والنسائي وابن ماجه

حديث ابي هريرة ان النبي صلى الله عليه وسلم قال اذا استجمر احدكم فليستجمر بثلاثة احجار فانها تجزئ عنه

حديث أبي هريرة قال قال رسول الله صلى الله عليه وسلم إن أنتم العنب المحاوز يوم القيامة ٥ متفق

حديث أنس كان النبي صلى الله عليه وسلم إذا خرج لحاجته فأتيته أنا وغلام من الأنصار بإداوة ماء

يستنجي به ٥ متفق

حديث المغيرة قال كنت مع النبي صلى الله عليه وسلم فمشى حتى توارى عني فقضى حاجته

وعليه جبة شامية ضيقة الكمين فأخرج يده من تحت الجبة فصب على يده فغسلها ثم توضأ ومسح برأسه

وعلى خفيه ٥ متفق

حديث عائشة قالت كنا نعد لرسول الله صلى الله عليه وسلم سواكه وطهوره

وأنا لنرجو أن يبعثه الله ليلا فيتسوك ويتوضأ ٥ رواه ابن ماجه ٥

حديث ميمونة والغسل أبلغ ترى النشف ٥ متفق

حديث عثمان أن النبي صلى الله عليه وسلم قال من توضأ فأحسن وضوءه خرجت خطاياه حتى تخرج من تحت أظفاره

لا يريد به وأشهد أن محمدا عبده ورسوله فتحت له أبواب الجنة الثمانية يدخل من أيها شاء ٥ م

باب المسح على الخفين

حديث جرير قال رأيت رسول الله صلى الله عليه وسلم بال ثم توضأ ومسح على خفيه ٥ متفق

حديث صفوان بن عسال قال كان رسول الله صلى الله عليه وسلم يأمرنا إذا كنا مسافرين أو سفرا أن لا ننزع خفافنا

ثلاثة أيام ولياليهن إلا من جنابة لكن من غائط وبول ونوم ٥ ت وقال حسن صحيح

حديث المغيرة أن النبي صلى الله عليه وسلم مسح على الجوربين والنعلين ٥ ت صحيح

حديث المغيرة كنت مع النبي صلى الله عليه وسلم في سفر فأهويت لأنزع خفيه فقال دعهما فإني أدخلتهما

طاهرتين فمسح عليهما ٥ متفق

حديث سعد أن النبي صلى الله عليه وسلم مسح على الخفين

حديث عوف بن مالك أن النبي صلى الله عليه وسلم أمرنا بالمسح على الخفين في غزوة تبوك ثلاثة أيام ولياليهن

للمسافر ويوما وليلة للمقيم ٥ رواه أبو داود حديث المسح على الخفين لابن عمر وسؤال أعرابي عرفة

حديث المغيرة قال رأيت النبي صلى الله عليه وسلم مسح على الخفين ظاهرهما ٥ ت حسن

حديث علي قال لو كان الدين بالرأي لكان أسفل الخف أولى بالمسح من أعلاه وقد رأيت النبي صلى الله

عليه وسلم يمسح على ظاهر خفيه ٥ أبو داود

حديث ثلاثة أرسلوا إلى مسح الخفين والكفارة ٥ م

حديث المغيرة بن شعبة أن النبي صلى الله عليه وسلم توضأ ومسح على الخفين والعمامة ٥ ت صحيح

حديث عمرو بن أمية قال رأيت النبي صلى الله عليه وسلم يمسح على عمامته وخفيه ٥ خ

حديث أن النبي صلى الله عليه وسلم أمر بالمسح ونهى عن الانتطاط ٥ قال أبو عبد الله الانتطاط أن يكون تحت الخف مسامير

حديث المغيرة أن النبي صلى الله عليه وسلم توضأ فمسح بناصيته وعلى العمامة والخفين

حديث ثوبان أمرنا رسول الله أن نمسح للعصائب والتساخين ٥ د

حديث علي أنه قال لو كان الدين بالرأي لكان باطن الخف أولى بالمسح من ظاهره وقد رأيت النبي صلى الله عليه وسلم

مسح على ظاهر خفيه ٥ أبو داود

باب نواقض الوضوء

حديث صفوان قال النبي صلى الله عليه وسلم ولكن من غائط وبول ونوم ٥

حديث قال النبي صلى الله عليه وسلم لا يتوضأ حتى يسمع صوتا أو يجد ريحا ٥ متفق

حديث قال النبي صلى الله عليه وسلم إذا نعس أحدكم وهو في الصلاة فليرقد حتى يعلم ما يقرأ

حديث أن النبي صلى الله عليه وسلم قال الفم وكاء السه فإذا نام استطلق الوكاء

حديث أن النبي صلى الله عليه وسلم قال العين وكاء السه فمن نام فليتوضأ

حديث أن النبي صلى الله عليه وسلم قال من مس ذكره فليتوضأ

حديث أبي هريرة من مس الذكر

حديث جابر من مس الذكر

حديث أبي أيوب وحديث أم حبيبة عن النبي صلى الله عليه وسلم قال من مس فرجه

قال أحمد بن حنبل حسن صحيح ٥ رواه ابن ماجه وحديث عائشة رواه أبو داود

حديث عائشة أن النبي صلى الله عليه وسلم قبل عائشة ثم صلى ولم يتوضأ ٥ رواه أبو داود

حديث أن النبي صلى الله عليه وسلم قبل بعض نسائه ثم خرج إلى الصلاة ولم يتوضأ قلت وقال بعضهم هي عائشة

حديث عائشة فقدت النبي صلى الله عليه وسلم فجعلت أطلبه فوقعت يدي على قدمه وهما منصوبتان وهو

يقول اللهم أعوذ برضاك من سخطك ٥ م

حديث أنس من قبل عائشة ثم صلى ولم يتوضأ

حديث عمر قبلة الرجل امرأته وجده لا يتوضأ

حديث أبي هريرة أن النبي صلى الله عليه وسلم توضأ من لحوم الإبل وسئل أيتوضأ من لحوم الغنم قال إن شئت

حديث البراء بن عازب توضأ من لحوم الإبل ٥ قال الإمام أحمد بن حنبل حديث البراء وحديث جابر

حديث أسيد بن حضير أن النبي صلى الله عليه وسلم قال توضأ من لحوم الإبل وسئل عن البانها فقال نعم

حديث جابر أن آخر الأمرين من رسول الله صلى الله عليه وسلم ترك الوضوء مما غيرت النار

حديث طلق بن علي أن النبي صلى الله عليه وسلم سئل عن الرجل يمس ذكره وهو في الصلاة قال هل هو

إلا مضغة منه أو بضعة منه ٥ رواه أبو داود وقد تقدم تعليل العلماء لحديث بسرة وطلق

حديث أم سلمة أن النبي صلى الله عليه وسلم أكل كتفا ثم صلى ولم يتوضأ

حديث أبي هريرة أن النبي صلى الله عليه وسلم قال من مس ذكره فليتوضأ

وإن مسه ذكر فليتوضأ ٥ رواه الدارقطني والبيهقي

حديث ابن عمر قال رأيت يوما عائشة حفصة فلما رأت النبي صلى الله عليه وسلم على دابته مستقبل
الشام مستدبر الكعبة رواه مسلم

حديث عائشة قالت ذكر عند النبي صلى الله عليه وسلم أن قوما يكرهون أن يستقبلوا
القبلة بفروجهم فقال أقد فعلوها استقبلوا بمقعدي القبلة رواه الخمسة

حديث عراك وإن كان مرسلا فإن له شاهدا من حديث عائشة

حديث مروان الأصفر قال أناخ ابن عمر بعيره مستقبل القبلة ثم جلس يبول إليه
قلت أبا عبد الرحمن النبي قد نهي عن هذا قال بلى إنما نهي عنه في الفضاء فإذا كان بينك وبين
القبلة شيء يستترك فلا بأس رواه أبو داود

حديث عبد الله بن سرجس أن النبي صلى الله عليه وسلم نهى أن يبال في الجحر رواه أبو داود

حديث معاذ قال قال رسول الله صلى الله عليه وسلم اتقوا الملاعن الثلاث البراز في الموارد
وقارعة الطريق والظل رواه أبو داود

حديث ابن عمر قال رسول الله صلى الله عليه وسلم لا يمسك أحدكم ذكره بيمينه وهو يبول
ولا يتمسح من الخلاء بيمينه متفق عليه

حديث عبد الله بن مغفل قال نهى رسول الله صلى الله عليه وسلم أن يبول الرجل في مغتسله
رواه الخمسة

حديث أن النبي صلى الله عليه وسلم مر على رجل وهو يبول فسلم عليه فلم يرد عليه
رواه الترمذي وقال النبي صلى الله عليه وسلم يسأل عن الاستطابة فقال ما يجزئ عنا من الحجارة للتمسح
رواه أبو داود

حديث سراقة بن مالك قال علمنا رسول الله صلى الله عليه وسلم إذا أتينا الغائط أن نستطيب
باليمين رواه الطبراني

حديث سلمان النبي صلى الله عليه وسلم نهانا أن نستنجي باليمين أو نستنجي بأقل من ثلاثة أحجار
رواه الجماعة

حديث أبي هريرة أن النبي صلى الله عليه وسلم قال من استجمر فليوتر من استجمر فقد أحسن
رواه أبو داود

حديث أبي هريرة أن النبي صلى الله عليه وسلم قال فليستطب بثلاثة أحجار أو ثلاثة أعواد أو ثلاث حثيات
من تراب رواه أبو داود

حديث أبي هريرة قال قال رسول الله صلى الله عليه وسلم من استجمر فليوتر من فعل فقد أحسن ومن لا فلا حرج
رواه أبو داود

حديث أبي هريرة أن النبي صلى الله عليه وسلم نهى أن يستنجى بعظم أو روث وقال إنهما لا يطهران
رواه الدارقطني

حديث أبي هريرة قال قال رسول الله صلى الله عليه وسلم إذا ذهب أحدكم إلى الغائط فليذهب معه بثلاثة أحجار فإنها تجزئ عنه
رواه أبو داود

حديث عبد الله بن مسعود أتى النبي صلى الله عليه وسلم الغائط فأمرني أن آتيه بثلاثة أحجار
رواه الخمسة

حديث من استجمر فليس منا رواه الطبراني في المعجم الصغير

حديث عائشة قالت مرن أزواجكن أن يتبعوا الماء أثر الغائط والبول فإني أستحييهم
فإن النبي صلى الله عليه وسلم كان يفعله رواه الخمسة وصححه

حديث سلمان لقد نهانا النبي صلى الله عليه وسلم أن نستنجي باليمين أو نستنجي بأقل من ثلاثة أحجار
رواه الجماعة

حديث رويفع بن ثابت أن النبي صلى الله عليه وسلم قال فليستطب بثلاثة أحجار أو ثلاثة أعواد أو ثلاث حثيات
من تراب رواه أبو داود

حديث أبي هريرة قال قال رسول الله صلى الله عليه وسلم من تطهر فأحسن الطهور ثم أتى الغائط فأحسن الأدب
غفر له رواه أبو داود

حديث أبي هريرة أن النبي صلى الله عليه وسلم قال إذا أتى أحدكم الغائط فليستدبر القبلة ولا يستقبلها
رواه الخمسة

حديث أبي أيوب قال قال رسول الله صلى الله عليه وسلم إذا أتيتم الغائط فلا تستقبلوا
القبلة ولا تستدبروها ولكن شرقوا أو غربوا رواه الخمسة

حديث أبي هريرة قال قال رسول الله صلى الله عليه وسلم إذا جلس أحدكم على حاجته فلا يستقبل القبلة ولا يستدبرها
رواه مسلم

حديث أبي سعيد الخدري قال سمعت رسول الله صلى الله عليه وسلم يقول لا يخرج الرجلان يضربان الغائط كاشفين عورتهما

حديث ابن مسعود ان النبي صلى الله عليه وسلم قال لا تستنجوا بالروث ولا بالعظام فانه زاد اخوانكم من الجن ٥ رواه

حديث ابي قتادة ان النبي صلى الله عليه وسلم قال لا يمسكن احدكم ذكره بيمينه ولا يتمسح من الخلاء بيمينه ٥ متفق

وحديث سلمان ان النبي صلى الله عليه وسلم قال ان احدكم اذا ذهب الى الغائط فليستطب بثلاثة احجار فانها تجزئ عنه ٥ رواه الدارقطني

باب ما يوجب الغسل

حديث قال النبي صلى الله عليه وسلم ان ماء الرجل غليظ ابيض وماء المرأة رقيق اصفر ٥ م

وحديث ام سلمة ان ام سليم قالت يا رسول الله ان الله لا يستحي من الحق هل على المرأة غسل اذا هي احتلمت فقال رسول الله صلى الله عليه وسلم نعم اذا رأت الماء متفق عليه

وحديث عائشة قالت سئل رسول الله صلى الله عليه وسلم عن الرجل يجد البلل ولا يذكر احتلاما قال يغتسل وسئل عن الرجل يرى انه قد احتلم ولا يجد البلل قال لا غسل عليه ٥ ابو داود

وحديث سعد بن ابي وقاص ان عمر بن الخطاب سأل عن ذلك فقال يغسل ٥ م

وحديث عطاء بن يسار ان رفاعة بن رافع سأل رسول الله صلى الله عليه وسلم فقال يا رسول الله الرجل يعتلم ولا يرى الماء قال يغتسل الذي يرى الماء ٥ ت

وحديث عائشة قالت سئل رسول الله صلى الله عليه وسلم عن الرجل يجامع امرأته ثم يكسل هل عليهما الغسل وعائشة جالسة فقال اني لافعل ذلك انا وهذه ثم نغتسل ٥ متفق

وحديث علي قال كنت رجلا مذاء فاستحييت ان اسأل رسول الله صلى الله عليه وسلم لمكان ابنته فامرت المقداد فسأله فقال يغسل ذكره ويتوضأ ٥ متفق وما في معناه ابو داود

وحديث عائشة قالت كان النبي صلى الله عليه وسلم اذا جامع امرأته ثم اراد ان يعاود توضأ بينهما وضوءا ٥ م

وحديث ابي هريرة عن النبي صلى الله عليه وسلم قال اذا جلس بين شعبها الاربع ومس الختان الختان وجب الغسل ٥ م

وحديث ابي هريرة ان النبي صلى الله عليه وسلم امر قيس بن عاصم ان يغتسل بماء وسدر ٥ د ت وقال حسن صحيح

وحديث ابي سعيد ان النبي صلى الله عليه وسلم قال لعمار انما كان يجزيك من الماء الصعيد ٥ متفق عليه

وحديث ابي هريرة ان النبي صلى الله عليه وسلم قال لعمار انما كنت تكفيك ثلاث حثيات على رأسك ثم تفيض عليك الماء فتطهر ٥ م

وحديث عثمان بن ابي العاص ان الشيطان اتاني يحول بيني وبين صلاتي وقراءتي فقال ذلك شيطان يقال له خنزب فاذا احسسته فتعوذ بالله منه واتفل على يسارك ثلاثا ٥ م

وحديث علي كان رسول الله صلى الله عليه وسلم يخرج من الخلاء فيقرئنا القرآن ويأكل معنا اللحم ٥ ابو داود

وحديث ابن عمر ان النبي صلى الله عليه وسلم لا يقرأ الحائض والجنب شيئا من القرآن ٥ ابو داود

وحديث عائشة قال النبي صلى الله عليه وسلم لا احل المسجد لحائض ولا جنب ٥ ابو داود

وحديث ابي هريرة ان النبي صلى الله عليه وسلم قال لعائشة ناوليني الخمرة من المسجد قالت اني حائض فقال ان حيضتك ليست في يدك ٥ م وحديث ابن عمر نحوه م

وحديث عمر ان رجلا قال يا رسول الله ارقد وانا جنب قال نعم اذا توضأ احدكم فليرقد وهو جنب ٥ متفق

وحديث عائشة قالت كان رسول الله صلى الله عليه وسلم يصلي بالليل وانا الى جنبه وانا حائض وعلي مرط وعليه بعضه

وحديث ابي هريرة ان النبي صلى الله عليه وسلم لقيه وهو جنب فاهوى اليه فانسل فاغتسل

باب الغسل من الجنابة

حديث عائشة كان رسول الله صلى الله عليه وسلم اذا اغتسل من الجنابة غسل يديه وتوضأ وضوءه للصلاة متفق

وحديث ميمونة في الغسل متفق

وحديث ام سلمة قالت يا رسول الله اني امرأة اشد ظفر رأسي ٥ م

وحديث عائشة قالت جاءت امرأة الى رسول الله صلى الله عليه وسلم تسأله عن الغسل من الجنابة فقال تأخذ احداكن ماءها وسدرتها فتطهر فتحسن الطهور ثم تصب على رأسها ٥ م

وحديث ابي هريرة ان النبي صلى الله عليه وسلم قال غسل يوم الجمعة واجب على كل محتلم ٥ متفق

وحديث عمر كان الرجال والنساء يتوضأون جميعا ٥ م

وحديث ابن عباس ان النبي صلى الله عليه وسلم كان يغتسل من جنابة فصب على يده اليمنى فغسلها ثم افرغ على الشمال فغسلها ثم مضمض واستنشق وغسل وجهه ثم صب على رأسه ثلاث حفنات ملأ كفه ثم غسل سائر جسده ثم تنحى فغسل رجليه ٥ متفق

وحديث ميمونة قالت ادنيت للنبي صلى الله عليه وسلم غسله من الجنابة فكفأ بيمينه على الشمال فغسلهما ثم غسل فرجه وما اصابه ثم صب على رأسه ثم تنحى فغسل رجليه ٥ م

وحديث ميمونة قالت اتيت بخرقة فلم يرد يمسح بها ٥ م

وحديث الحكم بن عمرو قال رأيت النبي صلى الله عليه وسلم توضأ ثلاثا ثلاثا ٥ ت

وحديث عبد الله بن زيد في صفة وضوء النبي صلى الله عليه وسلم ثم اخذ غرفة من الماء فرش على يده اليمنى ثم غسل يده اليسرى ثم مضمض واستنشق ثلاثا ثلاثا ثم غسل وجهه ثلاثا ثم يديه مرتين مرتين الى المرفقين ثم مسح برأسه فاقبل بيديه وادبر بدأ من مقدم رأسه الى قفاه ثم رد يديه حتى رجع الى المكان الذي بدأ منه ثم غسل رجليه ٥ متفق

باب التيمم

وحديث عمار في التيمم متفق

وحديث عن النبي صلى الله عليه وسلم في التيمم

وحديث عن ابن حصين ان رسول الله صلى الله عليه وسلم رأى رجلا معتزلا لم يصل مع القوم فقال ما منعك ان تصلي مع القوم الست برجل مسلم ٥ م

وحديث ابي ذر ان النبي صلى الله عليه وسلم قال ان الصعيد الطيب وضوء المسلم وان لم يجد الماء عشر حجج ما لم يجد الماء فاذا وجده فليمسه بشرته ٥ ت وقال حسن صحيح

وحديث عمرو بن العاص احتلمت في ليلة باردة في غزوة ذات السلاسل فاشفقت ان اغتسلت ان اهلك فتيممت ثم صليت باصحابي الصبح فذكروا ذلك للنبي صلى الله عليه وسلم فقال يا عمرو صليت باصحابك وانت جنب فاخبرته بالذي منعني من الاغتسال وقلت اني سمعت الله يقول ولا تقتلوا انفسكم ان الله كان بكم رحيما فضحك رسول الله صلى الله عليه وسلم ولم يقل شيئا ٥ ابو داود

وحديث عطاء بن يسار قال خرج رجلان في سفر فحضرت الصلاة وليس معهما ماء فتيمما صعيدا طيبا فصليا ثم وجدا الماء في الوقت فاعاد احدهما الصلاة والوضوء ولم يعد الآخر ثم اتيا رسول الله صلى الله عليه وسلم فذكرا له ذلك فقال للذي لم يعد اصبت السنة واجزأتك صلاتك وقال للذي توضأ وعاد لك الاجر مرتين ٥ ن

وحديث ابي هريرة ان النبي صلى الله عليه وسلم قال اذا امرتكم بامر فأتوا منه ما استطعتم ٥ ق م

وحديث ابي هريرة ان النبي صلى الله عليه وسلم مر بالمزبلة فبال قائما ثم دعا بماء فجئته بماء فتوضأ ٥ متفق

وحديث ابي هريرة ان النبي صلى الله عليه وسلم قال اعطيت خمسا لم يعطهن احد من الانبياء قبلي جعلت لي الارض مسجدا وطهورا ٥ متفق

وحديث حذيفة ان النبي صلى الله عليه وسلم قال فضلنا على الناس بثلاث جعلت صفوفنا كصفوف الملائكة وجعلت لنا الارض كلها مسجدا وجعلت تربتها لنا طهورا اذا لم نجد الماء ٥ م

وحديث عن النبي صلى الله عليه وسلم انه قال اعطيت ما لم يعط نبي من الانبياء جعل لي التراب طهورا ٥ رواه ابو يعلى

حديث عمران النبي صلى الله عليه وسلم ضرب بيده على الحائط ومسح بها وجهه ثم ضرب ضربة
أخرى فمسح ذراعيه ه أبو داود

باب الحيض

حديث عائشة أن النبي صلى الله عليه وسلم قال إذا أقبلت الحيضة فدعي الصلاة ه متفق عليه

حديث عائشة لما حضت على عهد رسول الله صلى الله عليه وسلم فتمرقت فقضيت الحج ولا تؤمري بقضاء الصلاة

حديث أنس قال النبي صلى الله عليه وسلم البس لحدا كن إذا حاضت لم تصم ولم تصل قلن بلى ه

حديث قال النبي صلى الله عليه وسلم لعائشة إذا حاضت افعلي ما يفعل الحاج غير أن لا تطوفي بالبيت
حتى تطهري ه متفق

حديث عمر قال النبي صلى الله عليه وسلم لا تقرأ الحائض ولا الجنب شيئا من القرآن ه ت

حديث قال النبي صلى الله عليه وسلم اصنعي كل شيء إلا النكاح ه م

حديث عائشة كان النبي صلى الله عليه وسلم إذا أراد أن ترجل فيباشرها وأنا حائض ه متفق

حديث قال النبي صلى الله عليه وسلم دعي الصلاة قدر الأيام التي كنت تحيضين فيها ثم اغتسلي وصلي ه متفق عليه

حديث ابن عباس عن النبي صلى الله عليه وسلم في الذي يأتي امرأته وهي حائض قال يتصدق بدينار
أو بنصف دينار ه د ت وفي رواية يتصدق بنصف دينار وفي رواية للترمذي فإن كان دما أحمر فدينار وإن كان أصفر فنصف دينار

حديث قال النبي صلى الله عليه وسلم يمكث أحدهن شطر عمرها لا تصلي ه

حديث حمنة أن النبي صلى الله عليه وسلم قال لها تحيضي في علم الله ستة أيام أو سبعة ثم اغتسلي
وصلي ثلاثا وعشرين يوما أو ثلاثة وعشرين يوما وأيام حيضك ه ت وقال حسن صحيح

حديث قال النبي صلى الله عليه وسلم لا توطأ حامل حتى تضع ولا حائل حتى تستبرئ بحيضة ه

حديث عائشة أن فاطمة بنت أبي حبيش قالت يا رسول الله إني امرأة أستحاض فلا أطهر أفأدع الصلاة قال لا إنما ذلك عرق
أنا هو عرق ل النسائي وأبو داود

حديث علي أن النبي صلى الله عليه وسلم قال المستحاضة تدع الصلاة أيام أقرائها ثم تغتسل وتصلي وتتوضأ عند كل صلاة

حديث قال النبي صلى الله عليه وسلم دعي الصلاة أيام أقرائك ه

حديث عائشة قالت سألت رسول الله صلى الله عليه وسلم عن الحيض وأنا حائض بنت أبي حبيش

حديث أم سلمة أن امرأة كانت تهراق الدماء على عهد رسول الله صلى الله عليه وسلم فاستفتت لها أم سلمة رسول
الله صلى الله عليه وسلم قال لتنظر عدد الليالي والأيام التي كانت تحيضهن من الشهر قبل أن يصيبها الذي
أصابها فلتترك الصلاة قدر ذلك فإذا خلفت ذلك فلتغتسل ثم لتستثفر بثوب ثم تصلي ه أبو داود

حديث عائشة قالت كنت مع رسول الله صلى الله عليه وسلم امرأة من أزواجه فكانت ترى الدم
والصفرة والطسة فخيرها فاختارت الطهر ه

حديث فاطمة أن النبي صلى الله عليه وسلم قال لها ثم اغتسلي ثم توضأي لكل صلاة وإن قطر الدم ه

حديث عائشة أن أم حبيبة استحيضت سبع سنين فسألت النبي صلى الله عليه وسلم فأمرها أن تغتسل لكل صلاة ه

باب التغليس

حديث أم سلمة قالت كانت النساء يصلين مع رسول الله صلى الله عليه وسلم الفجر متلفعات بمروطهن
ثم ينقلبن إلى بيوتهن ما يعرفهن أحد من الغلس ه متفق

حديث أم سلمة قالت كانت النساء على عهد رسول الله صلى الله عليه وسلم يصلين الفجر متلفعات بمروطهن
ثم يرجعن إلى بيوتهن ما يعرفهن أحد من الغلس ه متفق

باب أحكام النجاسات

حديث ابن عباس أن النبي صلى الله عليه وسلم مر بقبرين فقال إنهما ليعذبان وما يعذبان في كبير أما أحدهما
فكان لا يستنزه من بوله ه متفق

حديث النبي صلى الله عليه وسلم قال طهور إناء أحدكم إذا ولغ فيه الكلب أن يغسله سبع مرات أولاهن بالتراب ه م

حديث أبي هريرة أن النبي صلى الله عليه وسلم قال طهور إناء أحدكم إذا ولغ فيه الكلب أن يغسله سبع مرات
أولاهن أو إحداهن بالتراب ه م

حديث العرنيين أن النبي صلى الله عليه وسلم أمرهم أن يشربوا من أبوالها ه متفق

حديث عائشة كنت أفرك المني من ثوب رسول الله صلى الله عليه وسلم فيصلي فيه ه متفق

حديث عائشة قالت كنت أغسل المني من ثوب رسول الله صلى الله عليه وسلم فيخرج إلى الصلاة وإن البقع لفي ثوبه ه متفق

حديث أبي هريرة أن النبي صلى الله عليه وسلم قال إذا أتى أحدكم الخلاء فليستنج بثلاثة أحجار فإنها تجزئ عنه
فأتيت بحجرين وروثة فأخذ الحجرين وألقى الروثة وقال هذه ركس ه خ

حديث أسماء أمرت النبي صلى الله عليه وسلم في دم الحيضة تصيب الثوب قال تحته ثم تقرصه بالماء ثم تنضحه ه

حديث أن النبي صلى الله عليه وسلم قال الأسآر من الدواب والثياب ما لا ه متفق

حديث أن النبي صلى الله عليه وسلم قال كل مسكر خمر وكل خمر حرام ه م

حديث أن أم قيس سألت رسول الله صلى الله عليه وسلم عن أسماء بنت أبي بكر أفلا أخذلها قال لا
المنذري ه

حديث أبي هريرة أن النبي صلى الله عليه وسلم قال إذا ولغ الكلب في إناء أحدكم فليغسله سبعا متفق عليه وإن مسلم فليرقه ثم ليغسله سبع مرات وفي أولاهن بالتراب

حديث عبد الله بن مغفل أن النبي صلى الله عليه وسلم قال إذا ولغ الكلب في إناء فاغسلوه سبعا وعفروه الثامنة في التراب م

حديث أنس أن النبي صلى الله عليه وسلم بال فصب على بوله الماء رواه البخاري

حديث أبي هريرة أن النبي صلى الله عليه وسلم قال إذا وطئ أحدكم الأذى بخفيه فطهورهما التراب وفي لفظ إذا وطئ بنعله الأذى فإن التراب له طهور رواه أبو داود

حديث أم قيس بنت محصن أنها أتت بابن لها لم يأكل الطعام إلى رسول الله صلى الله عليه وسلم فأجلسه في حجره فبال عليه فدعا بماء فنضحه ولم يغسله متفق

حديث علي قال قال رسول الله صلى الله عليه وسلم بول الغلام ينضح وبول الجارية يغسل رواه أبو داود والنسائي وصححه الترمذي

حديث سلمان رضي الله عنه مر في الباب الذي قبله

حديث مرثد قال كان يغسل الثوب من المخاط سبع مرات فقال رسول الله صلى الله عليه وسلم بل اطرحه حتى جعل الغسل من البول رواه أبو داود وضعفه

حديث أبي هريرة قال قال النبي صلى الله عليه وسلم إذا استيقظ أحدكم من نومه فلا يغمسن يده في الإناء حتى يغسلها ثلاثا متفق عليه إلا أبا داود فإن أحدكم لا يدري أين باتت يده

حديث أم عطية أن النبي صلى الله عليه وسلم دخل عليها حين توفي ابنته فقال اغسلنها ثلاثا أو خمسا أو أكثر من ذلك إن رأيتن ذلك بماء وسدر واجعلن في الآخرة كافورا أو شيئا من كافور فإذا فرغتن فآذنني متفق

حديث أم عطية أن رسول الله صلى الله عليه وسلم أعطاها إزاره وقال أشعرنها إياه يعني الكفن متفق

حديث أسماء بنت عميس قالت يا رسول الله إني امرأة أشد ضفر رأسي أفأنقضه لغسل الجنابة قال لا إنما يكفيك أن تحثي على رأسك ثلاث حثيات من الماء ثم تفيضي على سائر جسدك فإذا أنت قد طهرت رواه مسلم

حديث أبي هريرة أن النبي صلى الله عليه وسلم قال من غسله فليغتسل ومن حمله فليتوضأ رواه أبو داود والترمذي وصححه

كتاب الصلاة

حديث طلحة بن عبيد الله أن أعرابيا قال يا رسول الله أخبرني ماذا فرض الله علي من الصلوات في اليوم والليلة قال خمس صلوات في اليوم والليلة متفق

حديث عائشة قالت قال رسول الله صلى الله عليه وسلم رفع القلم عن ثلاث عن الصبي حتى يحتلم وعن المجنون حتى يعقل وعن النائم حتى يستيقظ رواه أبو داود والترمذي وحسنه

حديث جابر بن عبد الله أن النبي صلى الله عليه وسلم نهى الرجال والنساء أن يتوضأوا من إناء واحد

حديث عائشة أن النبي صلى الله عليه وسلم قال حين حلف أن لا يدخل على نسائه شهرا من أجل ما أشاعت عليه عائشة وحفصة أن الشهر تسع وعشرون يوما

حديث أبي هريرة قال قال النبي صلى الله عليه وسلم إذا أنفق المرء على أهله يحتسبها فهو له صدقة متفق

حديث أبي هريرة قال قال رسول الله صلى الله عليه وسلم من أنفق زوجين في سبيل الله نودي من أبواب الجنة يا عبد الله هذا خير فمن كان من أهل الصلاة دعي من باب الصلاة ومن كان من أهل الجهاد دعي من باب الجهاد ومن كان من أهل الصدقة دعي من باب الصدقة ومن كان من أهل الصيام دعي من باب الريان ومن كان من أهل الصدقة دعي من باب الصدقة متفق

حديث أبي هريرة قال قال رسول الله صلى الله عليه وسلم من توضأ فأحسن الوضوء خرجت خطاياه من جسده حتى تخرج من تحت أظفاره متفق

حديث أبي هريرة قال قال رسول الله صلى الله عليه وسلم من أسبغ الوضوء كما أمره الله فالصلوات الخمس كفارات لما بينهن متفق

حديث عائشة قالت كان رسول الله صلى الله عليه وسلم يصلي الفجر فينصرف النساء متلفعات بمروطهن ما يعرفن من الغلس متفق

حديث أنس أن النبي صلى الله عليه وسلم قال من صلى الصبح في جماعة فهو في ذمة الله فلا يطلبنكم الله من ذمته بشيء فإنه من يطلبه من ذمته بشيء يدركه ثم يكبه على وجهه في نار جهنم رواه مسلم

حديث أبي هريرة قال قال رسول الله صلى الله عليه وسلم من صلى البردين دخل الجنة متفق

حديث أبي هريرة أن النبي صلى الله عليه وسلم قال من صلى صلاة لم يقرأ فيها بأم القرآن فهي خداج فهي خداج فهي خداج غير تمام فقيل لأبي هريرة إنا نكون وراء الإمام فغمز ذراعي وقال اقرأ بها في نفسك فإني سمعت رسول الله صلى الله عليه وسلم يقول قال الله تعالى قسمت الصلاة بيني وبين عبدي نصفين ولعبدي ما سأل فإذا قال العبد الحمد لله رب العالمين قال الله حمدني عبدي وإذا قال الرحمن الرحيم قال أثنى علي عبدي وإذا قال مالك يوم الدين قال مجدني عبدي وإذا قال إياك نعبد وإياك نستعين قال هذا بيني وبين عبدي وإذا قال اهدنا الصراط المستقيم صراط الذين أنعمت عليهم غير المغضوب عليهم ولا الضالين قال هذا لعبدي ولعبدي ما سأل م

حديث أبي هريرة قال قال رسول الله صلى الله عليه وسلم إذا أمن القارئ فأمنوا فإنه من وافق تأمينه تأمين الملائكة غفر له ما تقدم من ذنبه متفق

حديث أبي هريرة قال قال رسول الله صلى الله عليه وسلم إذا قال الإمام غير المغضوب عليهم ولا الضالين فقولوا آمين فإنه من وافق قوله قول الملائكة غفر له ما تقدم من ذنبه متفق

حديث أبي هريرة قال قال رسول الله صلى الله عليه وسلم إذا أقيمت الصلاة فلا تأتوها تسعون وأتوها تمشون وعليكم السكينة فما أدركتم فصلوا وما فاتكم فأتموا متفق

حديث عائشة قالت كان رسول الله صلى الله عليه وسلم يستفتح الصلاة بالتكبير والقراءة بالحمد لله رب العالمين م

حديث أبي هريرة قال قال رسول الله صلى الله عليه وسلم إذا ركع أحدكم فركع قبل أن يصل إلى الصف ثم مشى إلى الصف فإنما ذلك له أضعاف متفق

حديث أبي هريرة أن النبي صلى الله عليه وسلم قال من أدرك ركعة من الصلاة فقد أدرك الصلاة م

حديث أبي هريرة قال قال رسول الله صلى الله عليه وسلم من أدرك الركعة من الصلاة فقد أدرك الصلاة م

حديث أبي هريرة قال قال رسول الله صلى الله عليه وسلم من أدرك ركعة من الصلاة مع الإمام فقد أدرك الصلاة م

حديث أبي هريرة قال قال رسول الله صلى الله عليه وسلم من أدرك ركعة من الصلاة

حديث ابي هريرة ان النبي صلى الله عليه وسلم قال اذا سمعتم النداء فقولوا مثل ما يقول المؤذن

حديث ابي هريرة ان رسول الله صلى الله عليه وسلم قال اذا سمعتم النداء فقولوا مثل ما يقول المؤذن

حديث ابي هريرة ان النبي

حديث أبي سعيد أن النبي صلى الله عليه وسلم خلع نعليه في الصلاة فخلع الناس نعالهم الحديث وقال أبو داود
حديث أبي سعيد أن النبي صلى الله عليه وسلم قال الأرض كلها مسجد إلا المقبرة والحمام

حديث أبي هريرة الغنوي أن النبي صلى الله عليه وسلم قال لا تجلسوا على القبور ولا تصلوا إليها

حديث جابر سمعت أبي يقول قال رسول الله صلى الله عليه وسلم

باب النهي عن البناء على القبر

حديث أبي هريرة أن النبي صلى الله عليه وسلم نهى أن يجصص القبر وأن يقعد عليه وأن يبنى عليه

حديث بلال أن النبي صلى الله عليه وسلم صلى بين القبر والقبلة ركعتين

حديث جعلت لي الأرض مسجدا وطهورا

باب نبش القبور

حديث عائشة أن النبي صلى الله عليه وسلم قال لا تصلوا إلى القبور ولا تجلسوا عليها

حديث أبي أيوب الأنصاري قال قال رسول الله صلى الله عليه وسلم إذا أتيتم الغائط فلا تستقبلوا القبلة ولا تستدبروها

حديث علي قال قال النبي صلى الله عليه وسلم لا تبرز فخذك ولا تنظر إلى فخذ حي ولا ميت

حديث جابر قال رسول الله صلى الله عليه وسلم من أحدث فليتوضأ

حديث أبي هريرة أن النبي صلى الله عليه وسلم نهى أن يتمسح بيمينه وهو يبول

حديث أبي قتادة أن النبي صلى الله عليه وسلم نهى أن يتنفس في الإناء

حديث أنس أن النبي صلى الله عليه وسلم توضأ مرة مرة

حديث أنس أن النبي صلى الله عليه وسلم توضأ مرتين مرتين

حديث أنس أن النبي صلى الله عليه وسلم توضأ ثلاثا ثلاثا

حديث أبي هريرة أن رسول الله صلى الله عليه وسلم قال إذا توضأ أحدكم فليستنثر بيمينه

باب الاستنجاء بالحجارة

حديث عمرو بن شعيب عن أبيه عن جده أن النبي صلى الله عليه وسلم قال إذا ذهب أحدكم إلى الغائط فليذهب معه بثلاثة أحجار

حديث أبي هريرة أن النبي صلى الله عليه وسلم نهى أن يستنجى بروث أو عظم

حديث أبي هريرة أن النبي صلى الله عليه وسلم نهى أن يستنجى بالروث والرمة

حديث أبي هريرة أن النبي صلى الله عليه وسلم نهى أن يستنجى باليمين

حديث سلمان قال قال رسول الله صلى الله عليه وسلم إذا ذهب أحدكم إلى الغائط فلا يستقبل القبلة ولا يستدبرها

باب الاستنجاء بالماء

حديث عائشة أن النبي صلى الله عليه وسلم كان يأتي المرافق فيستنجي بالماء

حديث أبي هريرة أن النبي صلى الله عليه وسلم دخل الخلاء فوضعت له وضوءا

حديث أبي هريرة أن النبي صلى الله عليه وسلم نهى عن استقبال القبلة

حديث أبي سعيد عن النبي صلى الله عليه وسلم أنه نهى عن استقبال القبلة

حديث عروة أن النبي صلى الله عليه وسلم نهى عن الاستنجاء باليد

حديث أبي هريرة أن النبي صلى الله عليه وسلم نهى عن الاستنجاء باليد

حديث عائشة أن النبي صلى الله عليه وسلم كان يأمر بثلاثة أحجار

حديث ابن عباس أن النبي صلى الله عليه وسلم مر على قبرين فقال إنهما ليعذبان وما يعذبان في كبير

باب

حديث أبي هريرة قال قال النبي صلى الله عليه وسلم جنبوا مساجدكم صبيانكم ومجانينكم

حديث أبي هريرة قال قال النبي صلى الله عليه وسلم البصاق في المسجد خطيئة وكفارتها دفنها

حديث أبي هريرة قال قال النبي صلى الله عليه وسلم من أكل من هذه الشجرة فلا يقربنا في مسجدنا

شبكة الألوكة
www.alukah.net

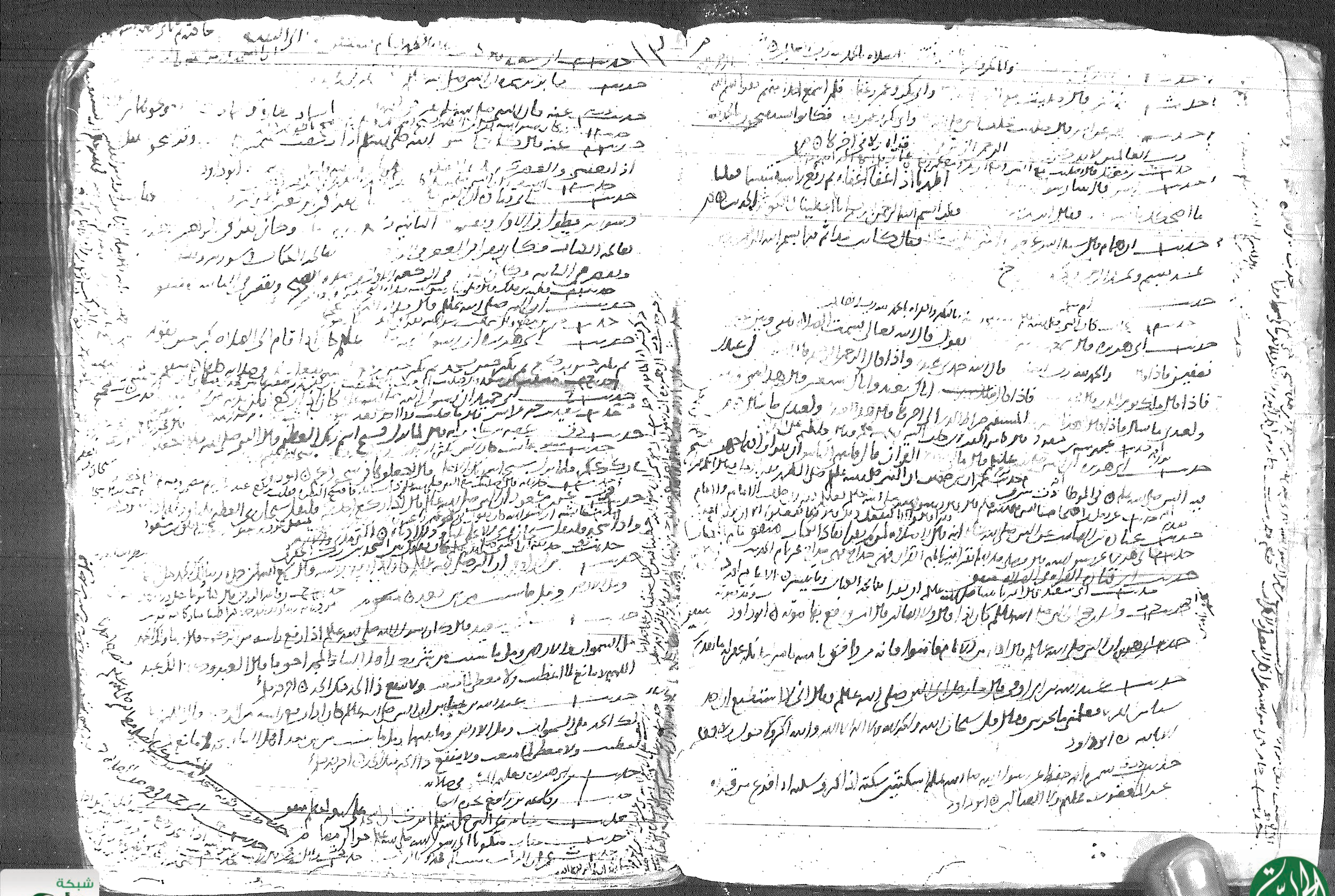

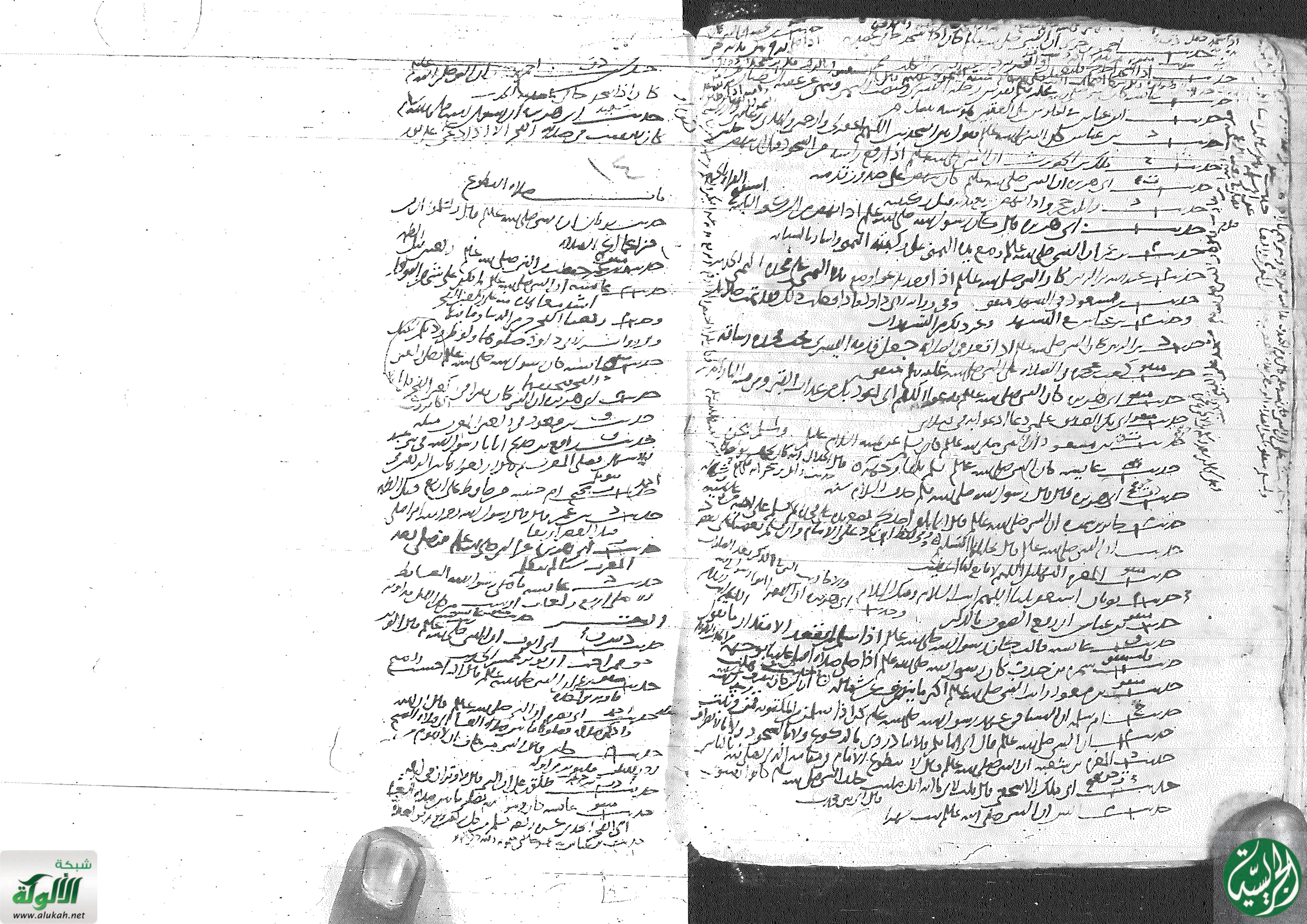

شبكة الألوكة
www.alukah.net

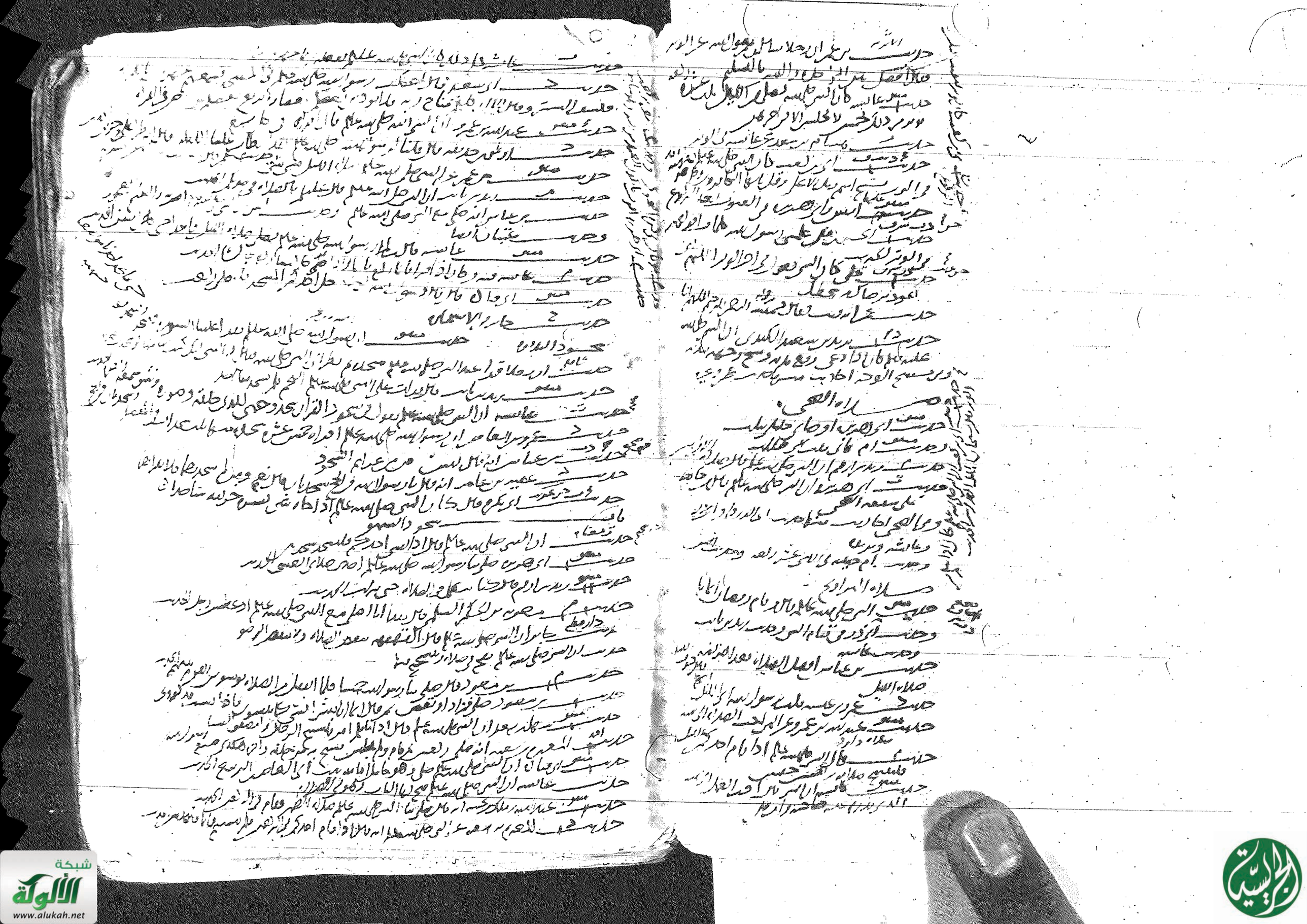

شبكة الألوكة
www.alukah.net

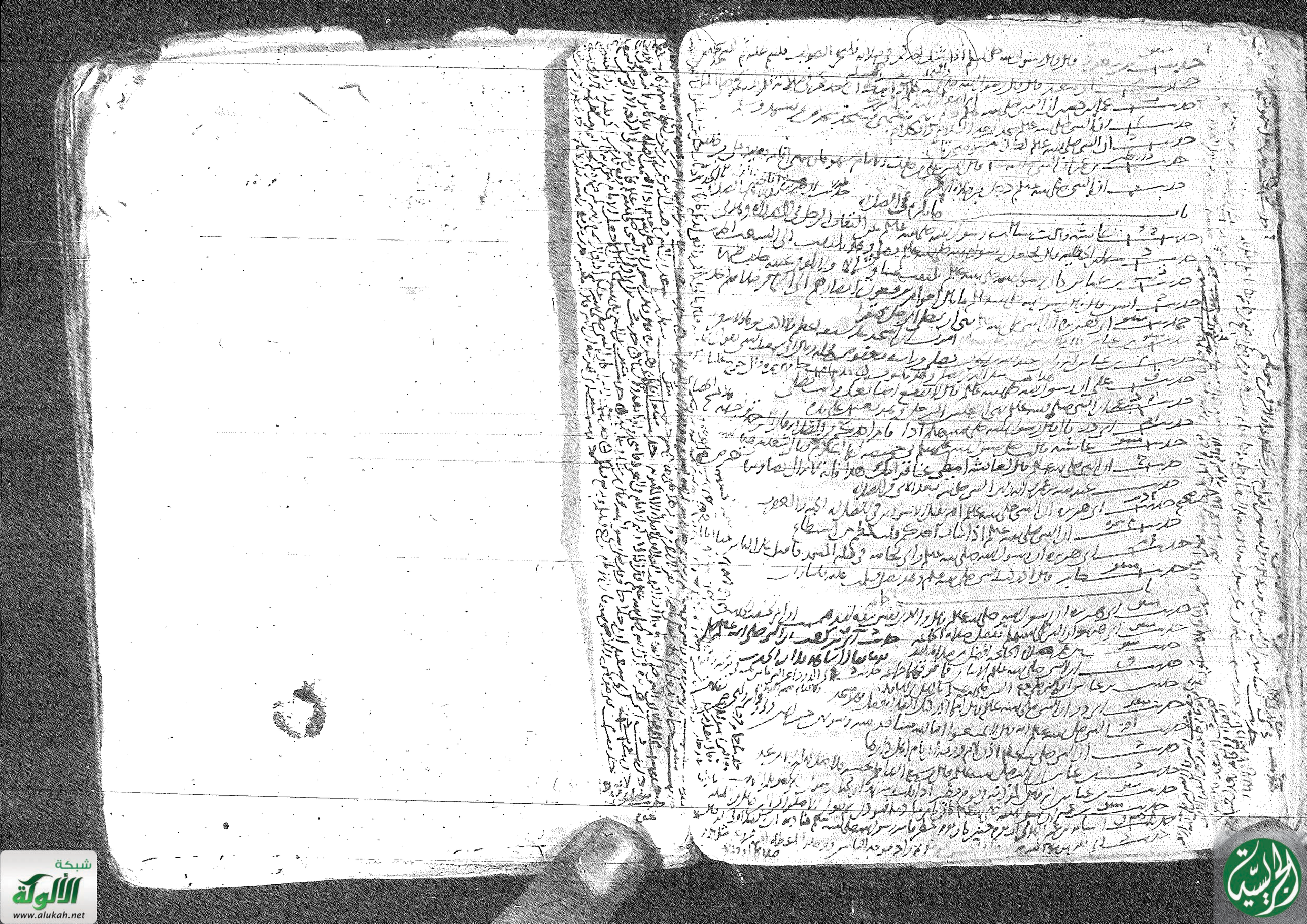

شبكة الألوكة
www.alukah.net

[illegible] رضي الله عنه في حديث أبي بكر الصديق رضي الله عنه في حديث الصدقات [illegible] صلى الله عليه وسلم [illegible]
فأما الإحسان فمنها بالتسوية ○ رواه البخاري

حديث أبي سعيد الخدري قال قال النبي صلى الله عليه وسلم ليس فيما دون خمس ذود صدقة وليس فيما دون خمس أواق صدقة وليس فيما دون خمسة أوسق صدقة متفق عليه

حديث عمرو بن شعيب عن أبيه عن جده عن النبي صلى الله عليه وسلم ليس في أقل من خمس ذود من الإبل شاة وفي خمس من الإبل شاة وفي خمس وعشرين من الإبل ابنة مخاض وفي ست وثلاثين بنت لبون وفي ست وأربعين حقة وفي إحدى وستين جذعة وفي ست وسبعين ابنتا لبون وفي إحدى ومائة وعشرين حقتان وفي ما زاد على ذلك في كل أربعين ابنة لبون وفي كل خمسين حقة وفي الغنم في كل أربعين شاة شاة إلى أن تبلغ عشرين ومائة وفي إحدى وعشرين ومائة شاتان وفي ثلاث مائة شاة شاة وفي ما زاد على ذلك في كل مائة شاة وفي الرقة في كل مائتي درهم درهمان وفي أقل من مائتي درهم درهم وفي الإبل إذا كانت سائمة وكانت أربعين ففيها ابنة لبون إلى أن تبلغ ستين فإن زادت واحدة ففيها حقة إلى أن تبلغ ثلاثين ومائة فإن زادت واحدة ففيها حقتان إلى أن تبلغ تسعين فإن زادت واحدة ففيها ابنتا لبون إلى أن تبلغ مائتين فإن زادت واحدة ففيها حقة وابنتا لبون إلى أن تبلغ ثلاثمائة فإن زادت واحدة ففيها حقتان وابنتا لبون إلى أن تبلغ أربعمائة فإن زادت واحدة ففيها حقة وابنتا لبون إلى أن تبلغ خمسمائة فإن زادت واحدة ففيها حقتان وابنتا لبون إلى أن تبلغ ستمائة فإن زادت واحدة ففيها حقة وابنتا لبون إلى أن تبلغ سبعمائة فإن زادت واحدة ففيها حقتان وابنتا لبون إلى أن تبلغ ثمانمائة فإن زادت واحدة ففيها حقة وابنتا لبون إلى أن تبلغ تسعمائة فإن زادت واحدة ففيها حقتان وابنتا لبون إلى أن تبلغ ألفا فإن زادت واحدة ففيها حقة وابنتا لبون إلى أن تبلغ ألفين فإن زادت واحدة ففيها حقتان وابنتا لبون إلى أن تبلغ ثلاثة آلاف فإن زادت واحدة ففيها حقة وابنتا لبون إلى أن تبلغ أربعة آلاف فإن زادت واحدة ففيها حقتان وابنتا لبون إلى أن تبلغ خمسة آلاف فإن زادت واحدة ففيها حقة وابنتا لبون إلى أن تبلغ ستة آلاف فإن زادت واحدة ففيها حقتان وابنتا لبون إلى أن تبلغ سبعة آلاف فإن زادت واحدة ففيها حقة وابنتا لبون إلى أن تبلغ ثمانية آلاف فإن زادت واحدة ففيها حقتان وابنتا لبون إلى أن تبلغ تسعة آلاف فإن زادت واحدة ففيها حقة وابنتا لبون إلى أن تبلغ عشرة آلاف فإن زادت واحدة ففيها حقتان وابنتا لبون إلى أن تبلغ أحد وعشرين ألفا فإن زادت واحدة ففيها حقة وابنتا لبون إلى أن تبلغ اثنين وعشرين ألفا فإن زادت واحدة ففيها حقتان وابنتا لبون إلى أن تبلغ ثلاثين ألفا فإن زادت واحدة ففيها حقة وابنتا لبون إلى أن تبلغ أربعين ألفا فإن زادت واحدة ففيها حقتان وابنتا لبون إلى أن تبلغ خمسين ألفا فإن زادت واحدة ففيها حقة وابنتا لبون إلى أن تبلغ ستين ألفا فإن زادت واحدة ففيها حقتان وابنتا لبون إلى أن تبلغ سبعين ألفا فإن زادت واحدة ففيها حقة وابنتا لبون إلى أن تبلغ ثمانين ألفا فإن زادت واحدة ففيها حقتان وابنتا لبون إلى أن تبلغ تسعين ألفا فإن زادت واحدة ففيها حقة وابنتا لبون إلى أن تبلغ مائة ألف فإن زادت واحدة ففيها حقتان وابنتا لبون إلى أن تبلغ مائتي ألف فإن زادت واحدة ففيها حقة وابنتا لبون إلى أن تبلغ ثلاثمائة ألف فإن زادت واحدة ففيها حقتان وابنتا لبون إلى أن تبلغ أربعمائة ألف فإن زادت واحدة ففيها حقة وابنتا لبون إلى أن تبلغ خمسمائة ألف فإن زادت واحدة ففيها حقتان وابنتا لبون إلى أن تبلغ ستمائة ألف فإن زادت واحدة ففيها حقة وابنتا لبون إلى أن تبلغ سبعمائة ألف فإن زادت واحدة ففيها حقتان وابنتا لبون إلى أن تبلغ ثمانمائة ألف فإن زادت واحدة ففيها حقة وابنتا لبون إلى أن تبلغ تسعمائة ألف فإن زادت واحدة ففيها حقتان وابنتا لبون إلى أن تبلغ ألف ألف فإن زادت واحدة ففيها حقة وابنتا لبون إلى أن تبلغ ألفي ألف فإن زادت واحدة ففيها حقتان وابنتا لبون إلى أن تبلغ ثلاثة آلاف ألف فإن زادت واحدة ففيها حقة وابنتا لبون إلى أن تبلغ أربعة آلاف ألف فإن زادت واحدة ففيها حقتان وابنتا لبون إلى أن تبلغ خمسة آلاف ألف فإن زادت واحدة ففيها حقة وابنتا لبون إلى أن تبلغ ستة آلاف ألف فإن زادت واحدة ففيها حقتان وابنتا لبون إلى أن تبلغ سبعة آلاف ألف فإن زادت واحدة ففيها حقة وابنتا لبون إلى أن تبلغ ثمانية آلاف ألف فإن زادت واحدة ففيها حقتان وابنتا لبون إلى أن تبلغ تسعة آلاف ألف فإن زادت واحدة ففيها حقة وابنتا لبون إلى أن تبلغ عشرة آلاف ألف فإن زادت واحدة ففيها حقتان وابنتا لبون إلى أن تبلغ أحد وعشرين ألف ألف فإن زادت واحدة ففيها حقة وابنتا لبون إلى أن تبلغ اثنين وعشرين ألف ألف فإن زادت واحدة ففيها حقتان وابنتا لبون إلى أن تبلغ ثلاثين ألف ألف فإن زادت واحدة ففيها حقة وابنتا لبون إلى أن تبلغ أربعين ألف ألف فإن زادت واحدة ففيها حقتان وابنتا لبون إلى أن تبلغ خمسين ألف ألف فإن زادت واحدة ففيها حقة وابنتا لبون إلى أن تبلغ ستين ألف ألف فإن زادت واحدة ففيها حقتان وابنتا لبون إلى أن تبلغ سبعين ألف ألف فإن زادت واحدة ففيها حقة وابنتا لبون إلى أن تبلغ ثمانين ألف ألف فإن زادت واحدة ففيها حقتان وابنتا لبون إلى أن تبلغ تسعين ألف ألف فإن زادت واحدة ففيها حقة وابنتا لبون إلى أن تبلغ مائة ألف ألف فإن زادت واحدة ففيها حقتان وابنتا لبون إلى أن تبلغ مائتي ألف ألف فإن زادت واحدة ففيها حقة وابنتا لبون إلى أن تبلغ ثلاثمائة ألف ألف فإن زادت واحدة ففيها حقتان وابنتا لبون إلى أن تبلغ أربعمائة ألف ألف فإن زادت واحدة ففيها حقة وابنتا لبون إلى أن تبلغ خمسمائة ألف ألف فإن زادت واحدة ففيها حقتان وابنتا لبون إلى أن تبلغ ستمائة ألف ألف فإن زادت واحدة ففيها حقة وابنتا لبون إلى أن تبلغ سبعمائة ألف ألف فإن زادت واحدة ففيها حقتان وابنتا لبون إلى أن تبلغ ثمانمائة ألف ألف فإن زادت واحدة ففيها حقة وابنتا لبون إلى أن تبلغ تسعمائة ألف ألف فإن زادت واحدة ففيها حقتان وابنتا لبون إلى أن تبلغ ألف ألف ألف فإن زادت واحدة ففيها حقة وابنتا لبون إلى أن تبلغ ألفي ألف ألف فإن زادت واحدة ففيها حقتان وابنتا لبون إلى أن تبلغ ثلاثة آلاف ألف ألف فإن زادت واحدة ففيها حقة وابنتا لبون إلى أن تبلغ أربعة آلاف ألف ألف فإن زادت واحدة ففيها حقتان وابنتا لبون إلى أن تبلغ خمسة آلاف ألف ألف فإن زادت واحدة ففيها حقة وابنتا لبون إلى أن تبلغ ستة آلاف ألف ألف فإن زادت واحدة ففيها حقتان وابنتا لبون إلى أن تبلغ سبعة آلاف ألف ألف فإن زادت واحدة ففيها حقة وابنتا لبون إلى أن تبلغ ثمانية آلاف ألف ألف فإن زادت واحدة ففيها حقتان وابنتا لبون إلى أن تبلغ تسعة آلاف ألف ألف فإن زادت واحدة ففيها حقة وابنتا لبون إلى أن تبلغ عشرة آلاف ألف ألف فإن زادت واحدة ففيها حقتان وابنتا لبون إلى أن تبلغ أحد وعشرين ألف ألف ألف فإن زادت واحدة ففيها حقة وابنتا لبون إلى أن تبلغ اثنين وعشرين ألف ألف ألف فإن زادت واحدة ففيها حقتان وابنتا لبون إلى أن تبلغ ثلاثين ألف ألف ألف فإن زادت واحدة ففيها حقة وابنتا لبون إلى أن تبلغ أربعين ألف ألف ألف فإن زادت واحدة ففيها حقتان وابنتا لبون إلى أن تبلغ خمسين ألف ألف ألف فإن زادت واحدة ففيها حقة وابنتا لبون إلى أن تبلغ ستين ألف ألف ألف فإن زادت واحدة ففيها حقتان وابنتا لبون إلى أن تبلغ سبعين ألف ألف ألف فإن زادت واحدة ففيها حقة وابنتا لبون إلى أن تبلغ ثمانين ألف ألف ألف فإن زادت واحدة ففيها حقتان وابنتا لبون إلى أن تبلغ تسعين ألف ألف ألف فإن زادت واحدة ففيها حقة وابنتا لبون إلى أن تبلغ مائة ألف ألف ألف فإن زادت واحدة ففيها حقتان وابنتا لبون إلى أن تبلغ مائتي ألف ألف ألف فإن زادت واحدة ففيها حقة وابنتا لبون إلى أن تبلغ ثلاثمائة ألف ألف ألف فإن زادت واحدة ففيها حقتان وابنتا لبون إلى أن تبلغ أربعمائة ألف ألف ألف فإن زادت واحدة ففيها حقة وابنتا لبون إلى أن تبلغ خمسمائة ألف ألف ألف فإن زادت واحدة ففيها حقتان وابنتا لبون إلى أن تبلغ ستمائة ألف ألف ألف فإن زادت واحدة ففيها حقة وابنتا لبون إلى أن تبلغ سبعمائة ألف ألف ألف فإن زادت واحدة ففيها حقتان وابنتا لبون إلى أن تبلغ ثمانمائة ألف ألف ألف فإن زادت واحدة ففيها حقة وابنتا لبون إلى أن تبلغ تسعمائة ألف ألف ألف فإن زادت واحدة ففيها حقتان وابنتا لبون إلى أن تبلغ ألف ألف ألف ألف فإن زادت واحدة ففيها حقة وابنتا لبون إلى أن تبلغ ألفي ألف ألف ألف فإن زادت واحدة ففيها حقتان وابنتا لبون إلى أن تبلغ ثلاثة آلاف ألف ألف ألف فإن زادت واحدة ففيها حقة وابنتا لبون إلى أن تبلغ أربعة آلاف ألف ألف ألف فإن زادت واحدة ففيها حقتان وابنتا لبون إلى أن تبلغ خمسة آلاف ألف ألف ألف فإن زادت واحدة ففيها حقة وابنتا لبون إلى أن تبلغ ستة آلاف ألف ألف ألف فإن زادت واحدة ففيها حقتان وابنتا لبون إلى أن تبلغ سبعة آلاف ألف ألف ألف فإن زادت واحدة ففيها حقة وابنتا لبون إلى أن تبلغ ثمانية آلاف ألف ألف ألف فإن زادت واحدة ففيها حقتان وابنتا لبون إلى أن تبلغ تسعة آلاف ألف ألف ألف فإن زادت واحدة ففيها حقة وابنتا لبون إلى أن تبلغ عشرة آلاف ألف ألف ألف فإن زادت واحدة ففيها حقتان وابنتا لبون إلى أن تبلغ أحد وعشرين ألف ألف ألف ألف فإن زادت واحدة ففيها حقة وابنتا لبون إلى أن تبلغ اثنين وعشرين ألف ألف ألف ألف فإن زادت واحدة ففيها حقتان وابنتا لبون إلى أن تبلغ ثلاثين ألف ألف ألف ألف فإن زادت واحدة ففيها حقة وابنتا لبون إلى أن تبلغ أربعين ألف ألف ألف ألف فإن زادت واحدة ففيها حقتان وابنتا لبون إلى أن تبلغ خمسين ألف ألف ألف ألف فإن زادت واحدة ففيها حقة وابنتا لبون إلى أن تبلغ ستين ألف ألف ألف ألف فإن زادت واحدة ففيها حقتان وابنتا لبون إلى أن تبلغ سبعين ألف ألف ألف ألف فإن زادت واحدة ففيها حقة وابنتا لبون إلى أن تبلغ ثمانين ألف ألف ألف ألف فإن زادت واحدة ففيها حقتان وابنتا لبون إلى أن تبلغ تسعين ألف ألف ألف ألف فإن زادت واحدة ففيها حقة وابنتا لبون إلى أن تبلغ مائة ألف ألف ألف ألف فإن زادت واحدة ففيها حقتان وابنتا لبون إلى أن تبلغ مائتي ألف ألف ألف ألف فإن زادت واحدة ففيها حقة وابنتا لبون إلى أن تبلغ ثلاثمائة ألف ألف ألف ألف فإن زادت واحدة ففيها حقتان وابنتا لبون إلى أن تبلغ أربعمائة ألف ألف ألف ألف فإن زادت واحدة ففيها حقة وابنتا لبون إلى أن تبلغ خمسمائة ألف ألف ألف ألف فإن زادت واحدة ففيها حقتان وابنتا لبون إلى أن تبلغ ستمائة ألف ألف ألف ألف فإن زادت واحدة ففيها حقة وابنتا لبون إلى أن تبلغ سبعمائة ألف ألف ألف ألف فإن زادت واحدة ففيها حقتان وابنتا لبون إلى أن تبلغ ثمانمائة ألف ألف ألف ألف فإن زادت واحدة ففيها حقة وابنتا لبون إلى أن تبلغ تسعمائة ألف ألف ألف ألف فإن زادت واحدة ففيها حقتان وابنتا لبون إلى أن تبلغ ألف ألف ألف ألف ألف فإن زادت واحدة ففيها حقة وابنتا لبون إلى أن تبلغ ألفي ألف ألف ألف ألف فإن زادت واحدة ففيها حقتان وابنتا لبون إلى أن تبلغ ثلاثة آلاف ألف ألف ألف ألف فإن زادت واحدة ففيها حقة وابنتا لبون إلى أن تبلغ أربعة آلاف ألف ألف ألف ألف فإن زادت واحدة ففيها حقتان وابنتا لبون إلى أن تبلغ خمسة آلاف ألف ألف ألف ألف فإن زادت واحدة ففيها حقة وابنتا لبون إلى أن تبلغ ستة آلاف ألف ألف ألف ألف فإن زادت واحدة ففيها حقتان وابنتا لبون إلى أن تبلغ سبعة آلاف ألف ألف ألف ألف فإن زادت واحدة ففيها حقة وابنتا لبون إلى أن تبلغ ثمانية آلاف ألف ألف ألف ألف فإن زادت واحدة ففيها حقتان وابنتا لبون إلى أن تبلغ تسعة آلاف ألف ألف ألف ألف فإن زادت واحدة ففيها حقة وابنتا لبون إلى أن تبلغ عشرة آلاف ألف ألف ألف ألف فإن زادت واحدة ففيها حقتان وابنتا لبون إلى أن تبلغ أحد وعشرين ألف ألف ألف ألف ألف فإن زادت واحدة ففيها حقة وابنتا لبون إلى أن تبلغ اثنين وعشرين ألف ألف ألف ألف ألف فإن زادت واحدة ففيها حقتان وابنتا لبون إلى أن تبلغ ثلاثين ألف ألف ألف ألف ألف فإن زادت واحدة ففيها حقة وابنتا لبون إلى أن تبلغ أربعين ألف ألف ألف ألف ألف فإن زادت واحدة ففيها حقتان وابنتا لبون إلى أن تبلغ خمسين ألف ألف ألف ألف ألف فإن زادت واحدة ففيها حقة وابنتا لبون إلى أن تبلغ ستين ألف ألف ألف ألف ألف فإن زادت واحدة ففيها حقتان وابنتا لبون إلى أن تبلغ سبعين ألف ألف ألف ألف ألف فإن زادت واحدة ففيها حقة وابنتا لبون إلى أن تبلغ ثمانين ألف ألف ألف ألف ألف فإن زادت واحدة ففيها حقتان وابنتا لبون إلى أن تبلغ تسعين ألف ألف ألف ألف ألف فإن زادت واحدة ففيها حقة وابنتا لبون إلى أن تبلغ مائة ألف ألف ألف ألف ألف فإن زادت واحدة ففيها حقتان وابنتا لبون إلى أن تبلغ مائتي ألف ألف ألف ألف ألف فإن زادت واحدة ففيها حقة وابنتا لبون إلى أن تبلغ ثلاثمائة ألف ألف ألف ألف ألف فإن زادت واحدة ففيها حقتان وابنتا لبون إلى أن تبلغ أربعمائة ألف ألف ألف ألف ألف فإن زادت واحدة ففيها حقة وابنتا لبون إلى أن تبلغ خمسمائة ألف ألف ألف ألف ألف فإن زادت واحدة ففيها حقتان وابنتا لبون إلى أن تبلغ ستمائة ألف ألف ألف ألف ألف فإن زادت واحدة ففيها حقة وابنتا لبون إلى أن تبلغ سبعمائة ألف ألف ألف ألف ألف فإن زادت واحدة ففيها حقتان وابنتا لبون إلى أن تبلغ ثمانمائة ألف ألف ألف ألف ألف فإن زادت واحدة ففيها حقة وابنتا لبون إلى أن تبلغ تسعمائة ألف ألف ألف ألف ألف فإن زادت واحدة ففيها حقتان وابنتا لبون إلى أن تبلغ ألف ألف ألف ألف ألف ألف فإن زادت واحدة ففيها حقة وابنتا لبون إلى أن تبلغ ألفي ألف ألف ألف ألف ألف فإن زادت واحدة ففيها حقتان وابنتا لبون إلى أن تبلغ ثلاثة آلاف ألف ألف ألف ألف ألف فإن زادت واحدة ففيها حقة وابنتا لبون إلى أن تبلغ أربعة آلاف ألف ألف ألف ألف ألف فإن زادت واحدة ففيها حقتان وابنتا لبون إلى أن تبلغ خمسة آلاف ألف ألف ألف ألف ألف فإن زادت واحدة ففيها حقة وابنتا لبون إلى أن تبلغ ستة آلاف ألف ألف ألف ألف ألف فإن زادت واحدة ففيها حقتان وابنتا لبون إلى أن تبلغ سبعة آلاف ألف ألف ألف ألف ألف فإن زادت واحدة ففيها حقة وابنتا لبون إلى أن تبلغ ثمانية آلاف ألف ألف ألف ألف ألف فإن زادت واحدة ففيها حقتان وابنتا لبون إلى أن تبلغ تسعة آلاف ألف ألف ألف ألف ألف فإن زادت واحدة ففيها حقة وابنتا لبون إلى أن تبلغ عشرة آلاف ألف ألف ألف ألف ألف فإن زادت واحدة ففيها حقتان وابنتا لبون إلى أن تبلغ أحد وعشرين ألف ألف ألف ألف ألف ألف فإن زادت واحدة ففيها حقة وابنتا لبون إلى أن تبلغ اثنين وعشرين ألف ألف ألف ألف ألف ألف فإن زادت واحدة ففيها حقتان وابنتا لبون إلى أن تبلغ ثلاثين ألف ألف ألف ألف ألف ألف فإن زادت واحدة ففيها حقة وابنتا لبون إلى أن تبلغ أربعين ألف ألف ألف ألف ألف ألف فإن زادت واحدة ففيها حقتان وابنتا لبون إلى أن تبلغ خمسين ألف ألف ألف ألف ألف ألف فإن زادت واحدة ففيها حقة وابنتا لبون إلى أن تبلغ ستين ألف ألف ألف ألف ألف ألف فإن زادت واحدة ففيها حقتان وابنتا لبون إلى أن تبلغ سبعين ألف ألف ألف ألف ألف ألف فإن زادت واحدة ففيها حقة وابنتا لبون إلى أن تبلغ ثمانين ألف ألف ألف ألف ألف ألف فإن زادت واحدة ففيها حقتان وابنتا لبون إلى أن تبلغ تسعين ألف ألف ألف ألف ألف ألف فإن زادت واحدة ففيها حقة وابنتا لبون إلى أن تبلغ مائة ألف ألف ألف ألف ألف ألف فإن زادت واحدة ففيها حقتان وابنتا لبون إلى أن تبلغ مائتي ألف ألف ألف ألف ألف ألف فإن زادت واحدة ففيها حقة وابنتا لبون إلى أن تبلغ ثلاثمائة ألف ألف ألف ألف ألف ألف فإن زادت واحدة ففيها حقتان وابنتا لبون إلى أن تبلغ أربعمائة ألف ألف ألف ألف ألف ألف فإن زادت واحدة ففيها حقة وابنتا لبون إلى أن تبلغ خمسمائة ألف ألف ألف ألف ألف ألف فإن زادت واحدة ففيها حقتان وابنتا لبون إلى أن تبلغ ستمائة ألف ألف ألف ألف ألف ألف فإن زادت واحدة ففيها حقة وابنتا لبون إلى أن تبلغ سبعمائة ألف ألف ألف ألف ألف ألف فإن زادت واحدة ففيها حقتان وابنتا لبون إلى أن تبلغ ثمانمائة ألف ألف ألف ألف ألف ألف فإن زادت واحدة ففيها حقة وابنتا لبون إلى أن تبلغ تسعمائة ألف ألف ألف ألف ألف ألف فإن زادت واحدة ففيها حقتان وابنتا لبون إلى أن تبلغ ألف ألف ألف ألف ألف ألف ألف فإن زادت واحدة ففيها حقة وابنتا لبون إلى أن تبلغ ألفي ألف ألف ألف ألف ألف ألف فإن زادت واحدة ففيها حقتان وابنتا لبون إلى أن تبلغ ثلاثة آلاف ألف ألف ألف ألف ألف ألف فإن زادت واحدة ففيها حقة وابنتا لبون إلى أن تبلغ أربعة آلاف ألف ألف ألف ألف ألف ألف فإن زادت واحدة ففيها حقتان وابنتا لبون إلى أن تبلغ خمسة آلاف ألف ألف ألف ألف ألف ألف فإن زادت واحدة ففيها حقة وابنتا لبون إلى أن تبلغ ستة آلاف ألف ألف ألف ألف ألف ألف فإن زادت واحدة ففيها حقتان وابنتا لبون إلى أن تبلغ سبعة آلاف ألف ألف ألف ألف ألف ألف فإن زادت واحدة ففيها حقة وابنتا لبون إلى أن تبلغ ثمانية آلاف ألف ألف ألف ألف ألف ألف فإن زادت واحدة ففيها حقتان وابنتا لبون إلى أن تبلغ تسعة آلاف ألف ألف ألف ألف ألف ألف فإن زادت واحدة ففيها حقة وابنتا لبون إلى أن تبلغ عشرة آلاف ألف ألف ألف ألف ألف ألف فإن زادت واحدة ففيها حقتان وابنتا لبون إلى أن تبلغ أحد وعشرين ألف ألف ألف ألف ألف ألف ألف فإن زادت واحدة ففيها حقة وابنتا لبون إلى أن تبلغ اثنين وعشرين ألف ألف ألف ألف ألف ألف ألف فإن زادت واحدة ففيها حقتان وابنتا لبون إلى أن تبلغ ثلاثين ألف ألف ألف ألف ألف ألف ألف فإن زادت واحدة ففيها حقة وابنتا لبون إلى أن تبلغ أربعين ألف ألف ألف ألف ألف ألف ألف فإن زادت واحدة ففيها حقتان وابنتا لبون إلى أن تبلغ خمسين ألف ألف ألف ألف ألف ألف ألف فإن زادت واحدة ففيها حقة وابنتا لبون إلى أن تبلغ ستين ألف ألف ألف ألف ألف ألف ألف فإن زادت واحدة ففيها حقتان وابنتا لبون إلى أن تبلغ سبعين ألف ألف ألف ألف ألف ألف ألف فإن زادت واحدة ففيها حقة وابنتا لبون إلى أن تبلغ ثمانين ألف ألف ألف ألف ألف ألف ألف فإن زادت واحدة ففيها حقتان وابنتا لبون إلى أن تبلغ تسعين ألف ألف ألف ألف ألف ألف ألف فإن زادت واحدة ففيها حقة وابنتا لبون إلى أن تبلغ مائة ألف ألف ألف ألف ألف ألف ألف فإن زادت واحدة ففيها حقتان وابنتا لبون إلى أن تبلغ مائتي ألف ألف ألف ألف ألف ألف ألف فإن زادت واحدة ففيها حقة وابنتا لبون إلى أن تبلغ ثلاثمائة ألف ألف ألف ألف ألف ألف ألف فإن زادت واحدة ففيها حقتان وابنتا لبون إلى أن تبلغ أربعمائة ألف ألف ألف ألف ألف ألف ألف فإن زادت واحدة ففيها حقة وابنتا لبون إلى أن تبلغ خمسمائة ألف ألف ألف ألف ألف ألف ألف فإن زادت واحدة ففيها حقتان وابنتا لبون إلى أن تبلغ ستمائة ألف ألف ألف ألف ألف ألف ألف فإن زادت واحدة ففيها حقة وابنتا لبون إلى أن تبلغ سبعمائة ألف ألف ألف ألف ألف ألف ألف فإن زادت واحدة ففيها حقتان وابنتا لبون إلى أن تبلغ ثمانمائة ألف ألف ألف ألف ألف ألف ألف فإن زادت واحدة ففيها حقة وابنتا لبون إلى أن تبلغ تسعمائة ألف ألف ألف ألف ألف ألف ألف فإن زادت واحدة ففيها حقتان وابنتا لبون إلى أن تبلغ ألف ألف ألف ألف ألف ألف ألف ألف فإن زادت واحدة ففيها حقة وابنتا لبون إلى أن تبلغ ألفي ألف ألف ألف ألف ألف ألف ألف فإن زادت واحدة ففيها حقتان وابنتا لبون إلى أن تبلغ ثلاثة آلاف ألف ألف ألف ألف ألف ألف ألف فإن زادت واحدة ففيها حقة وابنتا لبون إلى أن تبلغ أربعة آلاف ألف ألف ألف ألف ألف ألف ألف فإن زادت واحدة ففيها حقتان وابنتا لبون إلى أن تبلغ خمسة آلاف ألف ألف ألف ألف ألف ألف ألف فإن زادت واحدة ففيها حقة وابنتا لبون إلى أن تبلغ ستة آلاف ألف ألف ألف ألف ألف ألف ألف فإن زادت واحدة ففيها حقتان وابنتا لبون إلى أن تبلغ سبعة آلاف ألف ألف ألف ألف ألف ألف ألف فإن زادت واحدة ففيها حقة وابنتا لبون إلى أن تبلغ ثمانية آلاف ألف ألف ألف ألف ألف ألف ألف فإن زادت واحدة ففيها حقتان وابنتا لبون إلى أن تبلغ تسعة آلاف ألف ألف ألف ألف ألف ألف ألف فإن زادت واحدة ففيها حقة وابنتا لبون إلى أن تبلغ عشرة آلاف ألف ألف ألف ألف ألف ألف ألف فإن زادت واحدة ففيها حقتان وابنتا لبون إلى أن تبلغ أحد وعشرين ألف ألف ألف ألف ألف ألف ألف ألف فإن زادت واحدة ففيها حقة وابنتا لبون إلى أن تبلغ اثنين وعشرين ألف ألف ألف ألف ألف ألف ألف ألف فإن زادت واحدة ففيها حقتان وابنتا لبون إلى أن تبلغ ثلاثين ألف ألف ألف ألف ألف ألف ألف ألف فإن زادت واحدة ففيها حقة وابنتا لبون إلى أن تبلغ أربعين ألف ألف ألف ألف ألف ألف ألف ألف فإن زادت واحدة ففيها حقتان وابنتا لبون إلى أن تبلغ خمسين ألف ألف ألف ألف ألف ألف ألف ألف فإن زادت واحدة ففيها حقة وابنتا لبون إلى أن تبلغ ستين ألف ألف ألف ألف ألف ألف ألف ألف فإن زادت واحدة ففيها حقتان وابنتا لبون إلى أن تبلغ سبعين ألف ألف ألف ألف ألف ألف ألف ألف فإن زادت واحدة ففيها حقة وابنتا لبون إلى أن تبلغ ثمانين ألف ألف ألف ألف ألف ألف ألف ألف فإن زادت واحدة ففيها حقتان وابنتا لبون إلى أن تبلغ تسعين ألف ألف ألف ألف ألف ألف ألف ألف فإن زادت واحدة ففيها حقة وابنتا لبون إلى أن تبلغ مائة ألف ألف ألف ألف ألف ألف ألف ألف فإن زادت واحدة ففيها حقتان وابنتا لبون إلى أن تبلغ مائتي ألف ألف ألف ألف ألف ألف ألف ألف فإن زادت واحدة ففيها حقة وابنتا لبون إلى أن تبلغ ثلاثمائة ألف ألف ألف ألف ألف ألف ألف ألف فإن زادت واحدة ففيها حقتان وابنتا لبون إلى أن تبلغ أربعمائة ألف ألف ألف ألف ألف ألف ألف ألف فإن زادت واحدة ففيها حقة وابنتا لبون إلى أن تبلغ خمسمائة ألف ألف ألف ألف ألف ألف ألف ألف فإن زادت واحدة ففيها حقتان وابنتا لبون إلى أن تبلغ ستمائة ألف ألف ألف ألف ألف ألف ألف ألف فإن زادت واحدة ففيها حقة وابنتا لبون إلى أن تبلغ سبعمائة ألف ألف ألف ألف ألف ألف ألف ألف فإن زادت واحدة ففيها حقتان وابنتا لبون إلى أن تبلغ ثمانمائة ألف ألف ألف ألف ألف ألف ألف ألف فإن زادت واحدة ففيها حقة وابنتا لبون إلى أن تبلغ تسعمائة ألف ألف ألف ألف ألف ألف ألف ألف فإن زادت واحدة ففيها حقتان وابنتا لبون إلى أن تبلغ ألف ألف ألف ألف ألف ألف ألف ألف ألف فإن زادت واحدة ففيها حقة وابنتا لبون إلى أن تبلغ ألفي ألف ألف ألف ألف ألف ألف ألف ألف فإن زادت واحدة ففيها حقتان وابنتا لبون إلى أن تبلغ ثلاثة آلاف ألف ألف ألف ألف ألف ألف ألف ألف فإن زادت واحدة ففيها حقة وابنتا لبون إلى أن تبلغ أربعة آلاف ألف ألف ألف ألف ألف ألف ألف ألف فإن زادت واحدة ففيها حقتان وابنتا لبون إلى أن تبلغ خمسة آلاف ألف ألف ألف ألف ألف ألف ألف ألف فإن زادت واحدة ففيها حقة وابنتا لبون إلى أن تبلغ ستة آلاف ألف ألف ألف ألف ألف ألف ألف ألف فإن زادت واحدة ففيها حقتان وابنتا لبون إلى أن تبلغ سبعة آلاف ألف ألف ألف ألف ألف ألف ألف ألف فإن زادت واحدة ففيها حقة وابنتا لبون إلى أن تبلغ ثمانية آلاف ألف ألف ألف ألف ألف ألف ألف ألف فإن زادت واحدة ففيها حقتان وابنتا لبون إلى أن تبلغ تسعة آلاف ألف ألف ألف ألف ألف ألف ألف ألف فإن زادت واحدة ففيها حقة وابنتا لبون إلى أن تبلغ عشرة آلاف ألف ألف ألف ألف ألف ألف ألف ألف فإن زادت واحدة ففيها حقتان وابنتا لبون إلى أن تبلغ أحد وعشرين ألف ألف ألف ألف ألف ألف ألف ألف ألف فإن زادت واحدة ففيها حقة وابنتا لبون إلى أن تبلغ اثنين وعشرين ألف ألف ألف ألف ألف ألف ألف ألف ألف فإن زادت واحدة ففيها حقتان وابنتا لبون إلى أن تبلغ ثلاثين ألف ألف ألف ألف ألف ألف ألف ألف ألف فإن زادت واحدة ففيها حقة وابنتا لبون إلى أن تبلغ أربعين ألف ألف ألف ألف ألف ألف ألف ألف ألف فإن زادت واحدة ففيها حقتان وابنتا لبون إلى أن تبلغ خمسين ألف ألف ألف ألف ألف ألف ألف ألف ألف فإن زادت واحدة ففيها حقة وابنتا لبون إلى أن تبلغ ستين ألف ألف ألف ألف ألف ألف ألف ألف ألف فإن زادت واحدة ففيها حقتان وابنتا لبون إلى أن تبلغ سبعين ألف ألف ألف ألف ألف ألف ألف ألف ألف فإن زادت واحدة ففيها حقة وابنتا لبون إلى أن تبلغ ثمانين ألف ألف ألف ألف ألف ألف ألف ألف ألف فإن زادت واحدة ففيها حقتان وابنتا لبون إلى أن تبلغ تسعين ألف ألف ألف ألف ألف ألف ألف ألف ألف فإن زادت واحدة ففيها حقة وابنتا لبون إلى أن تبلغ مائة ألف ألف ألف ألف ألف ألف ألف ألف ألف فإن زادت واحدة ففيها حقتان وابنتا لبون إلى أن تبلغ مائتي ألف ألف ألف ألف ألف ألف ألف ألف ألف فإن زادت واحدة ففيها حقة وابنتا لبون إلى أن تبلغ ثلاثمائة ألف ألف ألف ألف ألف ألف ألف ألف ألف فإن زادت واحدة ففيها حقتان وابنتا لبون إلى أن تبلغ أربعمائة ألف ألف ألف ألف ألف ألف ألف ألف ألف فإن زادت واحدة ففيها حقة وابنتا لبون إلى أن تبلغ خمسمائة ألف ألف ألف ألف ألف ألف ألف ألف ألف فإن زادت واحدة ففيها حقتان وابنتا لبون إلى أن تبلغ ستمائة ألف ألف ألف ألف ألف ألف ألف ألف ألف فإن زادت واحدة ففيها حقة وابنتا لبون إلى أن تبلغ سبعمائة ألف ألف ألف ألف ألف ألف ألف ألف ألف فإن زادت واحدة ففيها حقتان وابنتا لبون إلى أن تبلغ ثمانمائة ألف ألف ألف ألف ألف ألف ألف ألف ألف فإن زادت واحدة ففيها حقة وابنتا لبون إلى أن تبلغ تسعمائة ألف ألف ألف ألف ألف ألف ألف ألف ألف فإن زادت واحدة ففيها حقتان وابنتا لبون إلى أن تبلغ ألف ألف ألف ألف ألف ألف ألف ألف ألف ألف فإن زادت واحدة ففيها حقة وابنتا لبون إلى أن تبلغ ألفي ألف ألف ألف ألف ألف ألف ألف ألف ألف فإن زادت واحدة ففيها حقتان وابنتا لبون إلى أن تبلغ ثلاثة آلاف ألف ألف ألف ألف ألف ألف ألف ألف ألف فإن زادت واحدة ففيها حقة وابنتا لبون إلى أن تبلغ أربعة آلاف ألف ألف ألف ألف ألف ألف ألف ألف ألف فإن زادت واحدة ففيها حقتان وابنتا لبون إلى أن تبلغ خمسة آلاف ألف ألف ألف ألف ألف ألف ألف ألف ألف فإن زادت واحدة ففيها حقة وابنتا لبون إلى أن تبلغ ستة آلاف ألف ألف ألف ألف ألف ألف ألف ألف ألف فإن زادت واحدة ففيها حقتان وابنتا لبون إلى أن تبلغ سبعة آلاف ألف ألف ألف ألف ألف ألف ألف ألف ألف فإن زادت واحدة ففيها حقة وابنتا لبون إلى أن تبلغ ثمانية آلاف ألف ألف ألف ألف ألف ألف ألف ألف ألف فإن زادت واحدة ففيها حقتان وابنتا لبون إلى أن تبلغ تسعة آلاف ألف ألف ألف ألف ألف ألف ألف ألف ألف فإن زادت واحدة ففيها حقة وابنتا لبون إلى أن تبلغ عشرة آلاف ألف ألف ألف ألف ألف ألف ألف ألف ألف فإن زادت واحدة ففيها حقتان وابنتا لبون إلى أن تبلغ أحد وعشرين ألف ألف ألف ألف ألف ألف ألف ألف ألف ألف فإن زادت واحدة ففيها حقة وابنتا لبون إلى أن تبلغ اثنين وعشرين ألف ألف ألف ألف ألف ألف ألف ألف ألف ألف فإن زادت واحدة ففيها حقتان وابنتا لبون إلى أن تبلغ ثلاثين ألف ألف ألف ألف ألف ألف ألف ألف ألف ألف فإن زادت واحدة ففيها حقة وابنتا لبون إلى أن تبلغ أربعين ألف ألف ألف ألف ألف ألف ألف ألف ألف ألف فإن زادت واحدة ففيها

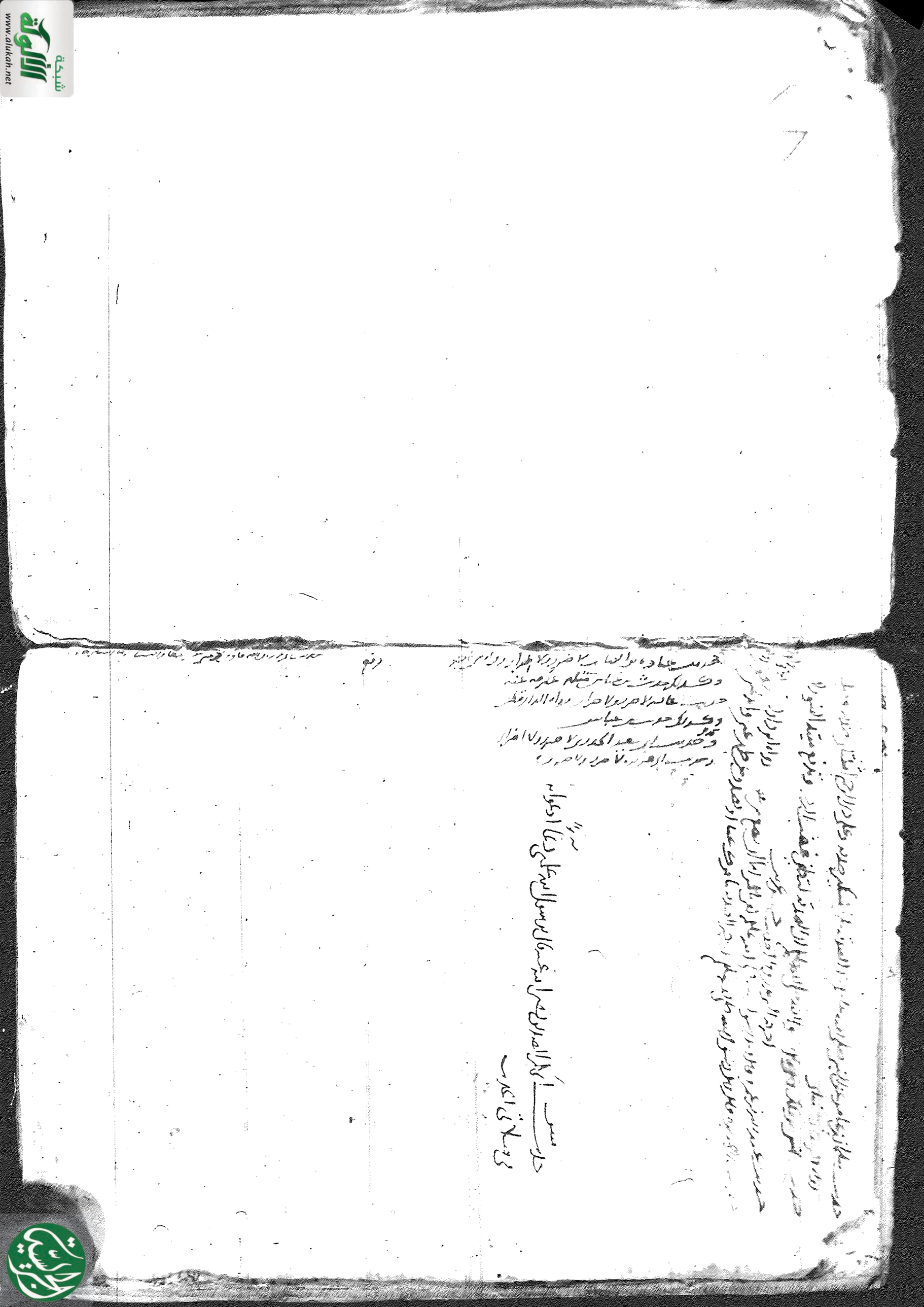

شبكة الألوكة
www.alukah.net

الجزء الثاني والعشرون على مذهب الإمام أبي محمد عبد الله بن وهب المصري

إجازة للمؤرخ عبد الغني

[illegible]

وقف جامع الحاج بالصالح الدين عبد الله محمد عبد الغني المصري

[illegible]

شبكة الألوكة
www.alukah.net

بسم الله الرحمن الرحيم وبه نستعين وصلى الله على محمد وآله وسلم تسليما كثيرا وحسبنا الله ونعم الوكيل

باب صلاة المسافر

حديث عمر بن الخطاب صلاة السفر ركعتان

حديث عبد الله بن عباس قال أنا كنا مع النبي صلى الله عليه وسلم بمنى وأكثر ما كنا مع عثمان ومكة موضع

حديث أحمد بن سليمان عن عائشة باب المسافر يصلي الفريضة قبل الأذان وإذا أقام أذان الصبح فقال لا تصلي إلا الفريضة

حديث عمران بن حصين قال سهدت النبي صلى الله عليه وسلم فكان لا يصلي إلا الفريضة

حديث أبي الطفيل عن عائشة قال خرجت مع رسول الله صلى الله عليه وسلم من منى إلى عرفات فمنا الملبي ومنا المكبر

حديث عبد الله بن مسعود صليت مع النبي صلى الله عليه وسلم وأبي بكر وعمر ومع أبي بكر ومع عمر

حديث أنس قال صلى النبي صلى الله عليه وسلم بمكة الظهر والعصر بمنى ركعتين ركعتين

حديث أنس أن النبي صلى الله عليه وسلم أقام بمكة يقصر الصلاة

حديث أنس أن النبي صلى الله عليه وسلم أقام بمكة عشرا يقصر الصلاة

حديث أنس أن النبي صلى الله عليه وسلم أقام بمكة تسع عشرة يقصر الصلاة

باب الجمع في السفر

حديث أنس أن النبي صلى الله عليه وسلم كان إذا ارتحل قبل أن تزيغ الشمس أخر الظهر إلى وقت العصر ثم نزل يجمع بينهما

حديث أبي جحيفة أن النبي صلى الله عليه وسلم كان إذا ارتحل بعد زيغ الشمس صلى الظهر والعصر جميعا

حديث ابن عباس قال جمع رسول الله صلى الله عليه وسلم بين الظهر والعصر والمغرب والعشاء بالجمع من غير خوف ولا سفر

حديث أبي هريرة أن النبي صلى الله عليه وسلم أخر صلاة يوم غيم بالجمع

باب صلاة المريض

حديث عمران بن حصين أن النبي صلى الله عليه وسلم قال له صل قائما فإن لم تستطع فقاعدا

حديث سلمة بن الأكوع عن النبي صلى الله عليه وسلم أنه أمر أن يصلي مصدوعا

حديث أبي سعيد أن النبي صلى الله عليه وسلم اعتزل مرة فصلى جنبه وأنه أمر الناس

باب صلاة الخوف

حديث سهل بن أبي حثمة

حديث جابر

حديث ابن عباس

باب صلاة الجمعة

حديث جابر خطبنا رسول الله صلى الله عليه وسلم فقال أيها الناس توبوا إلى الله قبل أن تموتوا

حديث طارق بن شهاب أن النبي صلى الله عليه وسلم قال الجمعة حق واجب على كل مسلم إلا أربعة

حديث أبي هريرة أن النبي صلى الله عليه وسلم قال الجمعة على من سمع النداء

حديث سلمان الفارسي قال كان يؤذن على عهد النبي صلى الله عليه وسلم إذا جلس على المنبر

حديث أبي هريرة أن النبي صلى الله عليه وسلم قال من اغتسل يوم الجمعة غسل الجنابة ثم راح

حديث عبد الله بن مسعود قال رسول الله صلى الله عليه وسلم من راح إلى الجمعة فكأنما قرب بدنة

حديث أبي هريرة أن رسول الله صلى الله عليه وسلم قال من راح في الساعة الأولى فكأنما قرب بدنة

حديث أبي هريرة أن رسول الله صلى الله عليه وسلم قال من راح في الساعة الثانية فكأنما قرب بقرة

حديث أبي هريرة أن رسول الله صلى الله عليه وسلم قال من راح في الساعة الثالثة فكأنما قرب كبشا

حديث أبي هريرة أن رسول الله صلى الله عليه وسلم قال من راح في الساعة الرابعة فكأنما قرب دجاجة

حديث أبي هريرة أن رسول الله صلى الله عليه وسلم قال من راح في الساعة الخامسة فكأنما قرب بيضة

حديث أبي هريرة أن رسول الله صلى الله عليه وسلم قال من اغتسل يوم الجمعة غسل الجنابة ثم راح

حديث عبد الله بن مسعود قال رسول الله صلى الله عليه وسلم من اغتسل يوم الجمعة

حديث أبي هريرة أن النبي صلى الله عليه وسلم قال إذا جاء أحدكم الجمعة فليغتسل

حديث أبي سعيد أن النبي صلى الله عليه وسلم قال غسل الجمعة واجب على كل محتلم

حديث عمر أن النبي صلى الله عليه وسلم قال لا يقيم الرجل الرجل من مقعده ويجلس فيه

حديث أبي هريرة قال قال رسول الله صلى الله عليه وسلم إذا قام أحدكم من مجلسه ثم رجع إليه فهو أحق به

حديث نافع أن ابن عمر كان إذا قام له رجل من مجلسه لم يجلس فيه

حديث أوس قال قال رسول الله صلى الله عليه وسلم من غسل واغتسل يوم الجمعة وبكر وابتكر

حديث أوس أيضا أكثروا من الصلاة علي يوم الجمعة

حديث عبد الله بن أبي أوفى أن النبي صلى الله عليه وسلم كان يقرأ في صلاة الجمعة

حديث النعمان بن بشير كان رسول الله صلى الله عليه وسلم يقرأ في العيدين وفي الجمعة

حديث سمرة بن جندب أن رسول الله صلى الله عليه وسلم كان يقرأ في الجمعة

حديث ابن عباس أن رسول الله صلى الله عليه وسلم كان يقرأ في الجمعة

حديث أبي هريرة أن رسول الله صلى الله عليه وسلم قال من أدرك ركعة من الصلاة فقد أدرك الصلاة

حديث أبي هريرة أن رسول الله صلى الله عليه وسلم قال من أدرك ركعة من الجمعة فليصل إليها أخرى

حديث — أبي هريرة عن النبي صلى الله عليه وسلم قال إذا قلت لصاحبك والإمام يخطب أنصت فقد لغوت

حديث — أنس قال بينما النبي صلى الله عليه وسلم يخطب يوم الجمعة إذ قام رجل فقال يا رسول الله هلك الكراع

حديث — أبي رفاعة أن رسول الله صلى الله عليه وسلم قال وأنت قائم

حديث — أبي هريرة أن النبي صلى الله عليه وسلم نهى عن الكلام يوم الجمعة والإمام يخطب رواه عبد الله بن عمرو قبل الصلاة

حديث — جابر قال دخل رجل والنبي صلى الله عليه وسلم يخطب فقال له أصليت يا فلان قال لا قال قم فصل ركعتين

حديث — أبي هريرة قال قال رسول الله صلى الله عليه وسلم من كان منكم مصليا بعد الجمعة فليصل أربعا

حديث — ابن عمر أن النبي صلى الله عليه وسلم كان يصلي بعد الجمعة ست ركعات ورواه معاذ

حديث — معاوية أنه قال للسائب بن يزيد إذا صليت الجمعة فلا تصلها بصلاة حتى تتكلم أو تخرج

حديث — أن النبي صلى الله عليه وسلم كان يقرأ في صلاة الفجر يوم الجمعة الم تنزيل السجدة وهل أتى على الإنسان

حديث — زيد بن ثابت قال شهدت مع رسول الله صلى الله عليه وسلم عيدين اجتمعا في يوم فصلى العيد

حديث — أبي هريرة عن رسول الله صلى الله عليه وسلم أنه قال اجتمع في يومكم هذا عيدان فمن شاء

حديث — اجتمع يوم جمعة ويوم عيد فقال على عهد رسول الله صلى الله عليه وسلم فصلاهما ركعتين بكرة

باب — صلاة العيدين

حديث — أن النبي صلى الله عليه وسلم قال الفطر صلوات

حديث — أبي عمير بن أنس عن عمومة له من أصحاب النبي صلى الله عليه وسلم أن ركبا جاءوا النبي صلى الله عليه وسلم

حديث — عمرو بن حزم أن النبي صلى الله عليه وسلم قال يوم الأضحى يوم الفطر

حديث — أبي هريرة قال كان النبي صلى الله عليه وسلم لا يخرج يوم الفطر ولا يطعم يوم الأضحى

حديث — أبي سعيد كان لا يغدو يوم الفطر حتى يأكل تمرات

حديث — أبي هريرة قال لما مات حتى يوم عيد فقال يا رسول الله صلى الله عليه وسلم إن المسجد

حديث — جابر أن النبي صلى الله عليه وسلم كان يأمر بالحربة أن تكون يوم العيد حذاء الإمام

حديث — علي قال من السنة أن يأتي العيد ماشيا

حديث — أن النبي صلى الله عليه وسلم كان يخرج إلى العيد في الصلاة

حديث — جابر أن النبي صلى الله عليه وسلم إذا كان يوم عيد خالف الطريق

حديث — أم عطية قال أمرنا رسول الله أن نخرج في الفطر والأضحى العواتق والحيض وذوات الخدور

حديث — جابر بن سمرة قال صليت مع رسول الله صلى الله عليه وسلم أكثر من ألف مرة بغير أذان ولا إقامة

حديث — عمر بن الخطاب قال صلاة الأضحى ركعتان وصلاة الفطر ركعتان وكل صلاة تمام غير قصر

حديث — عائشة أن رسول الله قال التكبير في الفطر والأضحى في الأولى سبع تكبيرات

حديث — ابن عمر أنه كان يرفع يديه مع كل تكبيرة في الصلاة وفي العيد رواه الأثرم

حديث — أن النبي صلى الله عليه وسلم خطب يوم العيد خطبتين

حديث — أبي سعيد أن النبي صلى الله عليه وسلم كان يأمر بالصدقة يوم العيد

حديث — أبي سعيد الخدري أن النبي صلى الله عليه وسلم كان يأمر بإخراج صدقة الفطر

حديث — أبي سعيد الخدري أن النبي صلى الله عليه وسلم كان يأمر بإخراج صدقة الفطر

حديث — أبي سعيد قال كنا نخرج في عهد رسول الله صلى الله عليه وسلم صاعا من طعام

حديث — أبي سعيد قال كنا نخرج زكاة الفطر صاعا من طعام أو صاعا من شعير

باب غسل الميت

حديث معمر عن عاصم ان رجلا وقصته ناقته وهو محرم فقال النبي صلى الله عليه وسلم اغسلوه بماء وسدر

حديث عائشة قالت لما استعظموا امر رأسه ما استعدوا ما غسل رسول الله الا رأسه

حديث ان النبي صلى الله عليه وسلم قال لعائشة لو مت قبلي لغسلتك وكفنتك

حديث علي انه قال قلت للنبي صلى الله عليه وسلم ان عمك الشيخ الضال قد مات قال اذهب فواره

حديث وابله قال قال رسول الله صلى الله عليه وسلم اذا مات الميت مع الرجال النبي صلى الله عليه وسلم

حديث عائشة قالت قال رسول الله صلى الله عليه وسلم يغسل هؤلاء جميعا المأمونون

حديث ان النبي صلى الله عليه وسلم ~~[illegible]~~ لم يمسه عليه الحديث

حديث اذكروا محاسن موتاكم وكفنوا في مثلها وبهم

حديث ان النبي صلى الله عليه وسلم غسل في قميصه

حديث ان نساء غسلن النبي صلى الله عليه وسلم وبدأن بخرقة فلففن بها ما ظهر من البدن

حديث معمر ام عطية انها قالت لما غسلنا ابنة النبي صلى الله عليه وسلم قال ابدأن بميامنها ومواضع الوضوء منها

وحديث غسلناها ثلاثا او خمسا او سبعا الحديث

حديث ~~[illegible]~~ المعنى عن شعبة ان النبي صلى الله عليه وسلم قال والسدر

حديث معمر عن مسعود عن النبي صلى الله عليه وسلم قال لا يغسل احدكم يجمع بين ثوبه الحديث

حديث ان النبي صلى الله عليه وسلم قال اغسلوا استاهها في ثوب ~~[illegible]~~

حديث عقبة بن عامر ان النبي صلى الله عليه وسلم خرج يوما فصلى على اهل احد بعد ثمانية عشر

حديث جابر ان النبي صلى الله عليه وسلم امر بالشهداء احد ان يدفنوا في دمائهم ولم يصلوا ولم يغسلوا

حديث ابن عباس ان رسول الله صلى الله عليه وسلم امر بقتلى احد ان ينزع عنهم الحديد والجلود

حديث ان صفية ارسلت الى النبي صلى الله عليه وسلم بوسي للنضح عن حمزة فكفنه رسول الله في ثوبين

حديث ان النبي صلى الله عليه وسلم غسل سعد بن معاذ وصلى عليه

حديث ابن النبي صلى الله عليه وسلم قال يوم احد ما ابن حنظلة تغسله الملائكة

حديث سعد ان عمر ارسل عليه سنة فغسله

حديث ان النبي صلى الله عليه وسلم قال من غسل ميتا فليغتسل ~~[illegible]~~ موقوف على ابي هريرة

باب الكفن

حديث ابن عباس ان النبي صلى الله عليه وسلم قال للذي وقصته ناقته كفنوه في ثوبيه

حديث جابر ان النبي صلى الله عليه وسلم قال اذا وكل احدكم اخاه فليحسن كفنه

حديث عائشة ~~[illegible]~~ رسول الله صلى الله عليه وسلم في ثلاثة اثواب ~~[illegible]~~

حديث جابر ان النبي صلى الله عليه وسلم عائم النبي عبد الله بن ابي في قميصه

حديث جابر اذا جمر النبي المجمر فليجمر وترا

حديث ~~[illegible]~~ لما نزلت قاتل النفس قالت كنت فيمن غسل ابي طلحة رأيت رسول الله

فكان اول ما اعطانا رسول الله اذا قام الرجل بالكبار ثم الملحفة الحديث

حديث سعيد بن جبير ان ابن عمر سئل عن رجل مات وله ثوب واحد فكفن الرجل ~~[illegible]~~

حديث حسن انس ~~[illegible]~~ الكفن وقلب الاكفان مرة واحدة فكفن الرجل ~~[illegible]~~

حديث ابن عباس قال ~~[illegible]~~ اذا رفع عن الحديث

باب الصلاة على الميت

حديث ان النبي صلى الله عليه وسلم قال صلوا على من قال لا اله الا الله

حديث عائشة قالت ما صلى رسول الله صلى الله عليه وسلم على سهيل بن بيضاء الا في المسجد

حديث ابن عباس ان النبي صلى الله عليه وسلم صلى على قبر بعد ما دفن

حديث مالك بن هبيرة ان النبي صلى الله عليه وسلم قال ما من مسلم يموت فيصلي عليه صفوف

حديث انس ان النبي صلى الله عليه وسلم صلى على جنازة فكنت في الصف الثاني

حديث جابر هو الذي يروي قال شهدت حنينا صلى النبي صلى الله عليه وسلم

حديث ~~[illegible]~~ ان النبي صلى الله عليه وسلم كبر على حمزة

حديث ابي هريرة ان النبي صلى الله عليه وسلم نعى النجاشي في اليوم الذي مات فيه

حديث جابر بن سمرة قال ان النبي صلى الله عليه وسلم برجل بدمامل فلم يصل عليه

حديث زيد بن خالد قال توفي رجل من جهينة يوم خيبر فذكر لرسول الله قال صلوا على صاحبكم

باب حمل الكبار والدفن

حديث ~~[illegible]~~ ان النبي صلى الله عليه وسلم امر الملائكة فرفعت له

حديث ~~[illegible]~~ ان النبي صلى الله عليه وسلم رأى نساء في جنازة قال اراكن تحملن الجنائز

حديث ابن مسعود انه قال اذا تبع احدكم جنازة فلا يجلس حتى توضع

حديث ~~[illegible]~~ ان النبي صلى الله عليه وسلم قال اسرعوا بالكبار فان يك خيرا تعجلوه

حديث ابي هريرة ان رسول الله صلى الله عليه وسلم قال شهد جنازة حتى يصلى عليها فله قيراط

حديث عثمان بن عفان ان النبي صلى الله عليه وسلم قال من خرج مع جنازة من بيتها فصلى عليها فله قيراط

حديث ~~[illegible]~~ ان النبي صلى الله عليه وسلم كان اذا مر بجنازة يهودي قام

حديث — المغيرة عن النبي صلى الله عليه وسلم أنه قال الراكب خلف الجنازة والماشي حيث شاء منها

حديث — أن النبي صلى الله عليه وسلم ركب حمارا ولا عبد

حديث — جابر بن سمرة أن النبي صلى الله عليه وسلم أتي بحمار وقد وضع عليه قطيفة فركبه

حديث — أن النبي صلى الله عليه وسلم قال إذا رأى أحدكم الجنازة فليقم حتى تخلفه

حديث — وهب المغيرة

حديث — علي قام رسول الله صلى الله عليه وسلم ثم قعد

حديث — أبي سعيد قال قال رسول الله صلى الله عليه وسلم من مع جنازة فلا يجلس حتى توضع

حديث — أم عطية قالت نهينا عن اتباع الجنائز ولم يعزم علينا

حديث — أن النبي صلى الله عليه وسلم قال لا يتبع الجنازة بصوت ولا نار

حديث — أن النبي صلى الله عليه وسلم أمر بسد الأبواب إلا باب أبي بكر

حديث — أن النبي صلى الله عليه وسلم مر بقبر ابن عباس مطعون فيه

حديث — أن النبي صلى الله عليه وسلم قال رسول الله صلى الله عليه وسلم

حديث — أن النبي صلى الله عليه وسلم قال أقبروا وأوسعوا وأعمقوا

حديث — سعد بن أبي وقاص أمر أن يلحد له وأن يصب عليه اللبن نصبا

حديث — جابر أن النبي صلى الله عليه وسلم قال اللحد لنا والشق لغيرنا

حديث — أن النبي صلى الله عليه وسلم لما أمر القتلى يوم أحد أن يجمع بين الرجلين والثلاثة

حديث — أن النبي صلى الله عليه وسلم سل من عند رأسه

حديث — عن النبي صلى الله عليه وسلم كان يعرف قبر ابنه وكان يلحد له

حديث — أن النبي صلى الله عليه وسلم مر بحمزة فغطيه الكرب

حديث — أن النبي صلى الله عليه وسلم رفع قبره عن الأرض قدر شبر

حديث — أبي رافع أن النبي صلى الله عليه وسلم سل سعدا وسنم عليه حجرا

حديث — جابر قال نهى رسول الله صلى الله عليه وسلم أن يجصص القبور وأن يبنى عليها

حديث — عائشة أن النبي صلى الله عليه وسلم قال لعن الله اليهود والنصارى اتخذوا قبور أنبيائهم

حديث — عقبة بن عامر قال قال رسول الله صلى الله عليه وسلم لأن أطأ على جمرة أو سيف أحب إلي

حديث — عقبة أن النبي صلى الله عليه وسلم قال لأن يمشي أحدكم على جمرة

حديث — أن النبي صلى الله عليه وسلم زجر عن الوقود ليلا

حديث — أبي أمامة في تكفير الميت رواه الطبراني في معجمه

باب — التعزية والبكاء على الميت

حديث — ابن مسعود عن النبي صلى الله عليه وسلم قال من عزى مصابا فله مثل أجره

حديث — أن النبي صلى الله عليه وسلم دخل على سعد بن عبادة وعنده عائشة فقال أقد قضى

حديث — ابن مسعود أن النبي صلى الله عليه وسلم قال ليس منا من ضرب الخدود وشق الجيوب

حديث — أبي موسى أن النبي صلى الله عليه وسلم برئ من الصالقة والحالقة والشاقة

حديث — أم عطية قالت لعن النبي صلى الله عليه وسلم النائحة

حديث — أم سلمة أن رسول الله صلى الله عليه وسلم قال ما من عبد مسلم يقول إنا لله وإنا إليه راجعون

حديث — أن النبي صلى الله عليه وسلم قال الحاجة جعفر قال اصنعوا لآل جعفر طعاما

حديث — أن النبي صلى الله عليه وسلم قال ليس بمسلم من ضرب الخدود وشق الجيوب

حديث — أنس أن النبي صلى الله عليه وسلم [illegible] إذا خرجوا [illegible]

حديث — ابن عباس أن النبي صلى الله عليه وسلم لعن زوارات القبور والمتخذين عليها المساجد والسرج

حديث — بشير بن الخصاصية قال لما أتانا رسول الله [illegible] فأخذ بيدي فأدخلني معه

كتاب — الزكاة

حديث — عن أبي أيوب أن رجلا قال للنبي صلى الله عليه وسلم [illegible]

حديث — عن النبي صلى الله عليه وسلم قال بني الإسلام على خمس [illegible]

حديث — أبي بكر رضي الله عنه قال لو منعوني عناقا كانوا يؤدونها إلى رسول الله [illegible]

حديث — بهز بن حكيم عن أبيه عن جده عن النبي صلى الله عليه وسلم أنه كان يقول في كل سائمة [illegible]

حديث — ابن عباس أن النبي صلى الله عليه وسلم قال لمعاذ أعلمهم أن عليهم صدقة [illegible]

حديث — أبي سعيد عن النبي صلى الله عليه وسلم أنه قال ليس فيما دون خمسة أوسق صدقة

حديث — أن النبي صلى الله عليه وسلم قال أمرت أن آخذ الزكاة من أغنيائهم وأرد في فقرائهم

حديث — أن النبي صلى الله عليه وسلم قال ليس على المسلم في عبده ولا في فرسه صدقة

حديث — محمد أن النبي صلى الله عليه وسلم قال لا زكاة في مال حتى يحول عليه الحول

حديث — أن النبي صلى الله عليه وسلم قال في الإبل السائمة في كل أربعين بنت لبون [illegible]

باب — زكاة الإبل

حديث — أنس أن أبا بكر الصديق كتب له هذه الفريضة التي فرض رسول الله [illegible]

حديث — [illegible] الصدقات التي كتبها رسول الله وكان عند عمر [illegible]

حديث — [illegible] عن النبي صلى الله عليه وسلم

باب — صدقة البقر

حديث — يحيى بن أبي كثير عن معاذ قال بعثني رسول الله صلى الله عليه وسلم إلى اليمن فأمرني أن آخذ من البقر [illegible]

حديث — جابر عن النبي صلى الله عليه وسلم قال ما من صاحب إبل ولا بقر [illegible]

باب — صدقة الغنم

حديث — أنس في الكتاب الذي كتبه له أبو بكر [illegible] لتؤدى صدقته

حديث — بشير بن يسار قال أتى رجلان على بعير فقالا أنا رسولا رسول الله صلى الله عليه وسلم [illegible]

حديث — أبي هريرة أن النبي صلى الله عليه وسلم قال لا يفرق بين مجتمع ولا يجمع بين متفرق [illegible]

حديث — أبي بكر أن رجلا قدم على النبي صلى الله عليه وسلم قال يا رسول الله إني رسول [illegible]

حديث — معاذ أن النبي صلى الله عليه وسلم لما بعثه إلى اليمن قال خذ الحب من الحب [illegible]

باب — الخلطة

حديث — سويد أن النبي صلى الله عليه وسلم [illegible] الخلطة [illegible]

حديث — أبي هريرة قال قال رسول الله صلى الله عليه وسلم والخلطاء ما اجتمعا عليه من الراعي والفحل [illegible]

حديث — سويد بن غفلة قال أتانا مصدق رسول الله صلى الله عليه وسلم [illegible]

حديث — عبد الله بن عبد الله بن عمر [illegible] بن عبد الله بن عمر [illegible]

باب زكاة الزروع والثمار

باب حكم الركاز

باب صدقة الفطر

باب الصيام

حديث ابي هريرة قال يا رسول الله صلى الله عليه وسلم موتا بالنهار فقال رجل قال رسول الله

حديث قال قال النبي صلى الله عليه وسلم رفع القلم عن ثلاثة عن الصبي حتى يحتلم

حديث ان النبي صلى الله عليه وسلم كان يصبح جنبا من جماع غير احتلام ثم يصوم

حديث جبير والاسلم انه سأل النبي صلى الله عليه وسلم اصوم في السفر قال ان شئت فصم

حديث ابي نضرة الغفاري انه ذكر له سعيد بن المسيب الفطر في شهر رمضان

حديث ان رسول الله صلى الله عليه وسلم خرج عام الفتح فصام حتى بلغ كراع الغميم وصام الناس

حديث عبد الرحمن بن عوف كان يأمر بالفطر ويحدث عن رسول الله صلى الله عليه وسلم انه قال صوموا لرؤيته وافطروا

حديث ابن عمر قال تراءى الناس الهلال فاخبرت النبي صلى الله عليه وسلم انني رأيته فصام وأمر الناس

حديث متفق عن النبي صلى الله عليه وسلم قال صوموا لرؤيته وافطروا لرؤيته فان غم عليكم

حديث ان النبي صلى الله عليه وسلم ما كمل العدة ثلاثين

حديث عمار قال من صام اليوم الذي يشك فيه فقد عصى ابا القاسم صلى الله عليه وسلم

حديث ان النبي صلى الله عليه وسلم قال صومكم يوم تصومون وفطركم يوم تفطرون واضحاكم يوم تضحون

حديث ان النبي صلى الله عليه وسلم قال لا يغرنكم من سحوركم اذان بلال ولا الفجر المستطيل

حديث عمر ان النبي صلى الله عليه وسلم قال اذا اقبل الليل من هاهنا وادبر النهار من هاهنا فقد افطر الصائم

حديث عائشة وام سلمة ان النبي صلى الله عليه وسلم كان يصبح جنبا من جماع غير احتلام ثم يغتسل ويصوم

حديث حفصة ان النبي صلى الله عليه وسلم انه قال من لم يبيت الصيام من الليل فلا صيام له

حديث عائشة قالت دخل علي رسول الله صلى الله عليه وسلم ذات يوم فقال هل عندكم شيء فقلنا لا

قال فاني اذن صائم ثم دخل علينا يوما آخر فقلنا اهدي لنا حيس فقال ارينيه فلقد اصبحت صائما فأكل

باب ما يفسد الصوم

حديث لقيط بن صبرة والعرباض بن الاسماء ان يكون حيا او يظهر العدد

حديث ابي هريرة ان النبي صلى الله عليه وسلم قال من ذرعه القيء فليس عليه قضاء ومن استقاء عمدا

حديث شداد بن اوس ان النبي صلى الله عليه وسلم قال افطر الحاجم والمحجوم

حديث عمر قال قلت يا رسول الله صنعت اليوم امرا عظيما قبلت وانا صائم

حديث ابي هريرة ان النبي صلى الله عليه وسلم قال اذا اكل احدكم او شرب ناسيا فليتم صومه

حديث ابي هريرة ان رجلا قال يا رسول الله وقعت على امرأتي وانا صائم

حديث ابي هريرة ان النبي صلى الله عليه وسلم قال من لم يجمع الصيام قبل الفجر

حديث ابي هريرة ان رجلا افطر في رمضان فامره رسول الله ان يكفر بعتق رقبة او صيام شهرين او اطعام ستين

باب القضاء

حديث ابي هريرة قال لا يصلين احدكم اذا بلغ الماء قلتين

حديث عائشة وام سلمة ان النبي صلى الله عليه وسلم كان يقبل ويباشر وهو صائم

حديث عائشة كان يكون علي الصيام من رمضان فما اقدر ان اقضي

حديث ابي هريرة ان النبي صلى الله عليه وسلم قال اذا كان يوم صوم احدكم فلا يرفث ولا يصخب

حديث انس ان النبي صلى الله عليه وسلم قال تسحروا فان في السحور

حديث ابي ذر عن النبي صلى الله عليه وسلم انه قال لا يزال الناس بخير ما اخروا السحور

حديث انس قال كان رسول الله صلى الله عليه وسلم يفطر على رطبات قبل ان يصلي

حديث عامر بن ربيعة قال رأيت النبي صلى الله عليه وسلم ما لا احصي يتسوك وهو صائم

حديث عائشة ان رسول الله صلى الله عليه وسلم كان يقبل ويباشر وهو صائم

حديث ابي هريرة ان رجلا سأل النبي صلى الله عليه وسلم عن المباشرة للصائم فرخص له

حديث انس ان النبي صلى الله عليه وسلم قال لا تواصلوا

حديث ابي سعيد انه سمع النبي صلى الله عليه وسلم قال لا تواصلوا قال انك تواصل

حديث ابي هريرة ان النبي صلى الله عليه وسلم قال من لم يدع قول الزور والعمل به فليس لله حاجة في ان يدع طعامه وشرابه

حديث ابي هريرة قال قال رسول الله صلى الله عليه وسلم قال الله عز وجل كل العمل له الا الصيام فانه لي

حديث عائشة وابن عباس ان رسول الله صلى الله عليه وسلم كان يدخل عليه الفجر وهو جنب من اهله ثم يغتسل ويصوم

حديث ابي هريرة ان رجلا قال يا رسول الله صلى الله عليه وسلم ما اكثر ما يدخلني الرمضان

حديث ابي هريرة ان رسول الله صلى الله عليه وسلم قال من صام رمضان ايمانا واحتسابا غفر له ما تقدم من ذنبه

حديث عائشة ان النبي صلى الله عليه وسلم كان يقبل بعض ازواجه وهو صائم ثم تضحك

حديث ابي هريرة ان رسول الله صلى الله عليه وسلم قال من اصبح جنبا فلا صيام له

حديث ابي هريرة ان رسول الله صلى الله عليه وسلم قال لا يتقدمن احدكم رمضان بصوم يوم او يومين

حديث ابي هريرة ان النبي صلى الله عليه وسلم قال لا تقدموا رمضان بصوم يوم ولا يومين

حديث ابي هريرة عن النبي صلى الله عليه وسلم انه قال اذا كان النصف من شعبان فلا تصوموا

حديث عمر وابن عباس ان رسول الله نهى عن صيام يوم الفطر ويوم الاضحى

حديث عروة ... الايام التي كان رسول الله يأمر بافطارها ... عن صيامها ... التشريق

حديث نبيشة قال قال رسول الله صلى الله عليه وسلم ايام التشريق ايام اكل وشرب وذكر الله

حديث ... عن عائشة الا ان لا ... خصوا ايام التشريق ... الا لمن لم يجد الهدي

حديث عائشة قالت قلت يا رسول الله ... هذه الايام ... ما ... الله

حديث ... ان النبي صلى الله عليه وسلم دخل عليها يوم النحر ... لله الله الله

حديث ... ان النبي صلى الله عليه وسلم من كان منكم ... الا ... الا ... الله

حديث ... ان ... ليلة ... ثم ... طلوع الفجر ... الا ... الله

حديث ... ان النبي صلى الله عليه وسلم ... ليلة ... طلوع الفجر

حديث ... ان النبي صلى الله عليه وسلم قال ان بلالا يؤذن بليل ... طلوع الفجر

حديث ... ان النبي صلى الله عليه وسلم ... الله ... الله ... الله

حديث عائشة ... يا رسول الله ... الله ... الله

حديث ... ان رسول الله ... الله ... الله

حديث ... عائشة قالت كان رسول الله ... العشر الاول من رمضان

حديث ... ان النبي صلى الله عليه وسلم قال من يريد ان يطيع الله فليطعه

حديث ... ان عمر ... الله ... النبي صلى الله عليه وسلم ...

حديث ... ان ... رجم

حديث ... ان ... الا ... ساجد

حديث ... ان النبي صلى الله عليه وسلم قال صلاة في مسجدي هذا افضل من الصلاة في المسجد الحرام

حديث ... عن رجل من اصحاب النبي صلى الله عليه وسلم ان رجلا قال يوم الفتح ... لا هجرة ...

حديث عائشة ان النبي صلى الله عليه وسلم كان يصلي الصبح ثم يدخل معكفه

حديث عائشة قالت كان رسول الله صلى الله عليه وسلم اذا اعتكف يدني الي رأسه وكان لا يدخل

حديث عائشة قالت ان كنت لادخل البيت للحاجة والمريض فيه ما اسأل عنه الا وانا ...

حديث ... ان النبي صلى الله عليه وسلم ... عن البيع والشراء في المسجد

حديث عائشة قالت اعتكف مع رسول الله صلى الله عليه وسلم امرأة من ازواجه فكانت ترى الدم

حديث ... صلى ... في ثوب واحد ...

حديث ... ان ... قال ... الناس ...

حديث ... ان ... قال ... الناس ...

حديث ... ان ... قال ... الناس ...

كتاب ...

حديث ... ان ... قال خطبنا رسول الله ... الناس ...

حديث ... ان ... قال ... رسول الله ... الناس ...

حديث ... ان ... الله ... الناس ...

حديث ... ان النبي صلى الله عليه وسلم دخل عليها يوم النحر ...

حديث ... ان ... قال ... رسول الله ... الحج ...

حديث ... ان ... قال ... الى النبي صلى الله عليه وسلم ... الحج ...

حديث ... ان ... قال ... النبي صلى الله عليه وسلم ... الحج ...

حديث ... ان النبي صلى الله عليه وسلم ... الحج ...

حديث ... ان النبي صلى الله عليه وسلم ... الحج ...

حديث ... ان النبي صلى الله عليه وسلم ... الحج ...

حديث ... ان ... قال ... رسول الله ... الحج ...

حديث ... ان ... قال ... رسول الله ... الحج ...

حديث ... ان ... قال ... رسول الله

شبكة الألوكة
www.alukah.net

شبكة الألوكة
www.alukah.net

حديث البراء قال رسول الله صلى الله عليه وسلم من صلى صلاتنا واستقبل قبلتنا فذلك المسلم

حديث البراء قال قام رسول الله صلى الله عليه وسلم فقال أربع لا تجوز في الأضاحي

حديث علي أن النبي صلى الله عليه وسلم نهى أن يضحى بأعضب القرن والأذن

حديث علي أمرنا رسول الله صلى الله عليه وسلم أن نستشرف العين والأذن

حديث علي أن النبي صلى الله عليه وسلم نهى أن يضحى بمقابلة أو مدابرة أو شرقاء أو خرقاء

حديث علي أن النبي صلى الله عليه وسلم قال ولا يضحى بعوراء

حديث علي أن النبي صلى الله عليه وسلم نهى أن يضحى بمصفرة أو مستأصلة أو بخراء

حديث أبي هريرة أن النبي صلى الله عليه وسلم ضحى بكبشين أملحين أقرنين

حديث عائشة أن النبي صلى الله عليه وسلم كان يأمر بكبش أقرن يطأ في سواد ويبرك في سواد وينظر في سواد

حديث أبي رافع أن النبي صلى الله عليه وسلم ضحى بكبشين أملحين

حديث أبي رافع أن النبي صلى الله عليه وسلم ضحى بكبش أقرن فحيل

باب العقيقة

حديث سمرة أن النبي صلى الله عليه وسلم قال كل غلام رهينة بعقيقته تذبح عنه يوم سابعه

حديث أم كرز قالت سمعت رسول الله صلى الله عليه وسلم يقول عن الغلام شاتان مكافأتان وعن الجارية شاة

حديث بريدة أن النبي صلى الله عليه وسلم قال العقيقة تذبح لسبع وتسمى ولا يمس رأسه بدم

حديث أنس أن رسول الله صلى الله عليه وسلم عق عن الحسن والحسين كبشا كبشا

حديث أن النبي صلى الله عليه وسلم سماه إبراهيم ليلة ولد

حديث أن النبي صلى الله عليه وسلم قال لا يمس رأس الصبي بدمه يوم عقيقته ويحلق رأسه

حديث عبد الله بن عمرو أن النبي صلى الله عليه وسلم قال أحب الأسماء إلى الله عبد الله وعبد الرحمن

باب الذبائح

حديث أبي هريرة عن النبي صلى الله عليه وسلم في البحر هو الطهور ماؤه الحل ميتته

حديث أبي ثعلبة أن النبي صلى الله عليه وسلم قال إن أرضنا بها أنية أفنية الجن أفنتوا في الجبال

حديث عبد الله بن مغفل أن النبي صلى الله عليه وسلم نهى عن الخذف

حديث رافع بن خديج أن النبي صلى الله عليه وسلم قال ما أنهر الدم وذكر اسم الله عليه

حديث سلمان أن رجلا من قوم صالح بن سليمان عن أبيه عن جده

حديث سلمان أن النبي صلى الله عليه وسلم قال إن الله كريم يستحيي

حديث عائشة أن رسول الله صلى الله عليه وسلم قال

حديث عمار أنه نادى أن البحر من آلة الحلق لمن قدر

حديث أبي هريرة أن النبي صلى الله عليه وسلم نهى عن شرب النطفة

حديث عبد الله بن عمر أن رجلا قال يا رسول الله ما يلبس المحرم من الثياب

حديث أبي سعيد قال قيل لرسول الله أيتزاور إلى المدينة

حديث رافع كنا مع النبي صلى الله عليه وسلم في غزاة فأصاب الناس جوع

باب الصيد

حديث عدي بن حاتم أن النبي صلى الله عليه وسلم قال إذا رميت الكلب المعلم فأمسك وقتل فكل

حديث أبي ثعلبة أن النبي صلى الله عليه وسلم قال إذا رميت بسهمك فغاب عنك

حديث أبي ثعلبة أن النبي صلى الله عليه وسلم قال إذا وجدت صيدك بعد ثلاث

حديث أبي ثعلبة أن النبي صلى الله عليه وسلم قال إذا رميت بالمعراض فخزق فكل

حديث أبي ثعلبة أن النبي صلى الله عليه وسلم قال ما أنهر الدم وذكر اسم الله عليه فكل

حديث عدي بن حاتم أن النبي صلى الله عليه وسلم قال ما أصاب بحده فكل

حديث أبي هريرة أن النبي صلى الله عليه وسلم قال ما قطع من البهيمة وهي حية فهو ميتة

حديث سلمان أن رجلا من قوم صالح بن سليمان عن أبيه عن جده

حديث سلمان أن النبي صلى الله عليه وسلم قال إن الله كريم يستحيي

حديث عائشة أن رسول الله صلى الله عليه وسلم قال

حديث عمار أنه نادى أن البحر من آلة الحلق لمن قدر

حديث أبي هريرة أن النبي صلى الله عليه وسلم نهى عن شرب النطفة

حديث عبد الله بن عمر أن رجلا قال يا رسول الله ما يلبس المحرم من الثياب

حديث أبي سعيد قال قيل لرسول الله أيتزاور إلى المدينة

حديث رافع كنا مع النبي صلى الله عليه وسلم في غزاة فأصاب الناس جوع

باب الصيد

حديث عدي بن حاتم أن النبي صلى الله عليه وسلم قال إذا رميت الكلب المعلم فأمسك وقتل فكل

حديث أبي ثعلبة أن النبي صلى الله عليه وسلم قال إذا رميت بسهمك فغاب عنك

حديث أبي ثعلبة أن النبي صلى الله عليه وسلم قال إذا وجدت صيدك بعد ثلاث

حديث أبي ثعلبة أن النبي صلى الله عليه وسلم قال إذا رميت بالمعراض فخزق فكل

حديث أبي ثعلبة أن النبي صلى الله عليه وسلم قال ما أنهر الدم وذكر اسم الله عليه فكل

حديث عدي بن حاتم أن النبي صلى الله عليه وسلم قال ما أصاب بحده فكل

حديث أبي هريرة أن النبي صلى الله عليه وسلم قال ما قطع من البهيمة وهي حية فهو ميتة

حديث عبد الله بن عمر أن رجلا قال يا رسول الله ما يلبس المحرم من الثياب

حديث أبي ثعلبة أن رسول الله صلى الله عليه وسلم نهى عن أكل كل ذي ناب من السباع

حديث ابن عباس قال نهى النبي صلى الله عليه وسلم عن كل ذي ناب من السباع

حديث أبي هريرة أن النبي صلى الله عليه وسلم قال خمس فواسق يقتلن في الحل والحرم

حديث أبي هريرة أن النبي صلى الله عليه وسلم ذكرت عند رسول الله فقال هو شيطان

حديث عبد الله بن أبي أوفى أن النبي صلى الله عليه وسلم نهى عن لحوم الحمر الأهلية

حديث أبي ثعلبة أن رسول الله صلى الله عليه وسلم نهى عن لحوم الحمر الأهلية

حديث أسماء بنت أبي بكر قالت ذبحنا فرسا على عهد رسول الله فأكلناه

حديث أبي هريرة أن رسول الله صلى الله عليه وسلم نهى عن أكل الهر

حديث أسماء بنت أبي بكر قالت ذبحنا فرسا على عهد رسول الله فأكلناه

حديث أبي هريرة أن رسول الله صلى الله عليه وسلم نهى عن أكل الهر

حديث جابر قال نهى رسول الله صلى الله عليه وسلم عن لحوم الحمر الأهلية

حديث جابر قال نهى رسول الله صلى الله عليه وسلم عن لحوم الحمر الأهلية

حديث أسماء بنت أبي بكر قالت ذبحنا فرسا على عهد رسول الله فأكلناه

حديث أبي هريرة أن رسول الله صلى الله عليه وسلم نهى عن أكل الهر

حديث أسماء بنت أبي بكر قالت ذبحنا فرسا على عهد رسول الله فأكلناه

حديث أبي هريرة أن رسول الله صلى الله عليه وسلم نهى عن أكل الهر

حديث أبي هريرة أن النبي صلى الله عليه وسلم نهى عن كل ذي ناب من السباع

حديث ابن عباس قال نهى النبي صلى الله عليه وسلم عن كل ذي ناب من السباع

حديث أبي هريرة أن النبي صلى الله عليه وسلم قال خمس فواسق يقتلن في الحل والحرم

حديث أبي هريرة أن النبي صلى الله عليه وسلم قال خمس فواسق يقتلن في الحل والحرم

حديث أبي هريرة أن النبي صلى الله عليه وسلم ذكرت عند رسول الله فقال هو شيطان

حديث عبد الله بن أبي أوفى أن النبي صلى الله عليه وسلم نهى عن لحوم الحمر الأهلية

حديث أبي ثعلبة أن رسول الله صلى الله عليه وسلم نهى عن لحوم الحمر الأهلية

شبكة الألوكة
www.alukah.net

باب الرطب بالتمر

باب العرايا

باب القرض

شبكة الألوكة
www.alukah.net

باب الهبة

باب الجوالة

باب الوكالة

باب الشركة

باب المساقاة

باب الحجر

شبكة الألوكة
www.alukah.net

باب الكفالة

باب اللقطة

باب الوديعة

باب الشفعة

باب المزارعة

باب اللقطة

باب الشركة

باب الرهن

باب الكفالة

باب الشفع

٢٥

الجزء الثالث من الشرح

احاديث لمحمد بن عبد الباقي

٢

الوصايا والفرائض والمعتق واللقيط
والاشربة والصيد والايمان

وقف الحافظ صفي الدين عبد الله بن محمد بن عبد الواحد المقدسي رحمه الله

بسم الله الرحمن الرحيم وبه ثقتي وصلى الله على محمد وآله وسلم تسليما كثيرا

كتاب الوصايا

حديث ... أن النبي صلى الله عليه وسلم قال إن الله تعالى تصدق عليكم بثلث أموالكم ...

حديث سعد ... أبو وقاص ... مرضت مرضا فأشفيت منه على الموت فأتاني رسول الله ...

حديث ... عباس لو أن الناس غضوا من الثلث إلى الربع لكان ...

حديث ... عباس أن النبي صلى الله عليه وسلم قال لا وصية لوارث

حديث ... عباس أن النبي صلى الله عليه وسلم قال لا وصية لوارث إلا أن يشاء الورثة

حديث ... قضى النبي صلى الله عليه وسلم أن الدين قبل الوصية

حديث ... عمران بن حصين أن رجلا أعتق ستة أعبد له عند موته لم يكن له مال غيرهم

حديث ... أبي هريرة أن النبي صلى الله عليه وسلم قال الخادم أربعون أو هكذا وهكذا وهكذا

حديث ... أن النبي صلى الله عليه وسلم قال لا يتم بعد احتلام ولا صمت يوم إلى الليل

حديث ... مسعود أن رجلا أوصى لرجل بسهم من ماله فأعطاه النبي صلى الله عليه وسلم ثلاثة أسهم

حديث ... أن النبي صلى الله عليه وسلم في حشو مرته أمر كعب بن زيد فأن قتل فأمر كعب ...

كتاب الفرائض

حديث ... أبي هريرة أن النبي صلى الله عليه وسلم قال تعلموا الفرائض وعلموها فإنه نصف العلم ...

حديث ... عمر أن النبي صلى الله عليه وسلم قال ما أقلت الغمامة أظل ولا أقل رجل ذكر ...

حديث ... الله عن النبي صلى الله عليه وسلم قال يحوز المرأة ثلاث مواريث عبد ...

حديث ... قيس بن ذؤيب جاءت الجدة إلى أبي بكر الحديث وقال المغيرة بن شعبة ...

حديث ... بن مسعود أن أول جدة أطعمها رسول الله السدس مع ابنها أو مع ابنتها ...

حديث ... جابر بن عبد الله قال جاءت امرأة سعد بن الربيع بابنتيها إلى رسول الله ...

حديث ... بن مسعود قضى رسول الله للابنة النصف ولابنة الابن السدس وما بقي فللأخت ...

حديث ... علي أن رسول الله قضى بالدين قبل الوصية وأن أعيان بني الأم يتوارثون دون بني العلات ...

حديث ... أبي هريرة أن النبي صلى الله عليه وسلم قال من ترك مالا فلورثته ...

حديث ... أن النبي صلى الله عليه وسلم ... عمر أن جارية قال إن أبي مات وترك مالا ...

حديث ... عمر بن الخطاب أن النبي صلى الله عليه وسلم قال لا يرث المسلم الكافر ولا الكافر المسلم

حديث ... أن النبي صلى الله عليه وسلم قال من أسلم على شيء فهو له

حديث ... عبد الله بن عمر أن النبي صلى الله عليه وسلم قال لا يتوارث أهل ملتين شتى

حديث ... عباس أن النبي صلى الله عليه وسلم قال أيما عبد أعتق عند موته ستة مملوكين ولم يكن له مال غيرهم

حديث ... عمر أن النبي صلى الله عليه وسلم قال ليس لقاتل شيء

كتاب الولاء

حديث ... عائشة أن النبي صلى الله عليه وسلم قال إنما الولاء لمن أعتق

حديث ... عمر أن النبي صلى الله عليه وسلم نهى عن بيع الولاء وعن هبته

حديث ... أن النبي صلى الله عليه وسلم قال الولاء لحمة كلحمة النسب

حديث ... عبد الله بن دينار قال أعتقت أم حبيبة جارية لها ... وقد روي أن النبي ... عن ابن عمر ...

كتاب العتق

حديث ... أبي هريرة أن النبي صلى الله عليه وسلم قال من أعتق رقبة مؤمنة أعتق الله ...

حديث ... عمر أن النبي صلى الله عليه وسلم قال من أعتق شركا له في عبد فكان له مال يبلغ ثمن العبد ...

حديث ... أبي هريرة قال قال رسول الله من أعتق شقصا له في مملوك فعليه أن يعتقه ...

حديث ... عمر أن النبي صلى الله عليه وسلم قال من ملك ذا رحم محرم فهو حر

حديث ... عمران بن حصين أن رجلا من الأنصار أعتق ستة مملوكين له ...

حديث ... أن النبي صلى الله عليه وسلم قال لا عتق قبل ملك

حديث ... جابر أن رجلا من الأنصار أعتق غلاما له عن دبر منه فلم يبلغه ...

باب الكتابة

حديث عائشة قالت جاءتني بريرة فقالت كاتبت أهلي على تسع أواق

حديث عمر بن شعيب عن أبيه عن جده أن النبي صلى الله عليه وسلم قال المكاتب عبد ما بقي عليه درهم

حديث أم سلمة أن النبي صلى الله عليه وسلم قال إذا كان لإحداكن مكاتب وكان عنده ما يؤدي

باب حكم أمهات الأولاد

حديث ابن عباس قال قال رسول الله أيما أمة ولدت من سيدها فهي حرة بعد موته

حديث جابر قال رخص لنا رسول الله في بيع أمهات الأولاد

حديث ابن عباس قال ذكر أن أم إبراهيم عند النبي صلى الله عليه وسلم قال أعتقها ولدها

باب النكاح

حديث ابن مسعود أن النبي صلى الله عليه وسلم قال يا معشر الشباب من استطاع منكم الباءة فليتزوج

وحديث أنس أن النبي صلى الله عليه وسلم قال وأرواح النساء رغبة عن سنتي فليس مني

حديث سعد بن أبي وقاص أن النبي صلى الله عليه وسلم رد على عثمان بن مظعون التبتل ولو أذن له لاختصينا

حديث عبد الرحمن بن عوف أن النبي صلى الله عليه وسلم آخى بينه وبين سلمان الفارسي

حديث جابر أن النبي صلى الله عليه وسلم قال إذا خطب أحدكم المرأة فإن استطاع أن ينظر إلى ما يدعوه إلى نكاحها فليفعل

حديث أبي هريرة أن النبي صلى الله عليه وسلم قال لا تنكح المرأة على عمتها ولا على خالتها

حديث أبي سلمة أن أم سلمة قالت دخل علي النبي صلى الله عليه وسلم وعندي جارية تغني فقال أتبيعينها يا أم سلمة

حديث عائشة دخل علي أزواج النبي صلى الله عليه وسلم فما رأيت أحدا أشبه سمتا ودلا وهديا برسول الله

حديث سهل بن حكيم عن أبيه عن جده قال قلت يا رسول الله عورتنا ما نأتي منها وما نذر

حديث عمرو بن شعيب عن أبيه عن جده قال قال رسول الله صلى الله عليه وسلم إذا زوج أحدكم خادمه عبده

حديث أم سلمة قالت كنت عند النبي صلى الله عليه وسلم فجاءت فاطمة تمشي ما تخطئ مشيتها من مشية رسول الله

حديث فاطمة بنت قيس أن النبي صلى الله عليه وسلم قال إذا أحللت فآذنيني

حديث عائشة أن النبي صلى الله عليه وسلم كان يقسم بين نسائه فيعدل

حديث عائشة أن النبي صلى الله عليه وسلم قال النساء ثلاثة

حديث عائشة أن النبي صلى الله عليه وسلم قال النساء ثلاثة

حديث أبي هريرة أن النبي صلى الله عليه وسلم قال تنكح المرأة لأربع لمالها ولحسبها وجمالها ولدينها فاظفر بذات الدين تربت يداك

حديث أبي هريرة أن النبي صلى الله عليه وسلم قال لا تنكح الأيم حتى تستأمر ولا تنكح البكر حتى تستأذن

حديث أبي هريرة أن النبي صلى الله عليه وسلم قال لا تنكح الثيب حتى تستأمر ولا تنكح البكر حتى تستأذن

حديث عائشة أن النبي صلى الله عليه وسلم قال لا تنكح الثيب حتى تستأمر ولا تنكح البكر حتى تستأذن

حديث أبي هرير

حديث ... عن ابن مسعود عن النبي صلى الله عليه وسلم ... الحديث

حديث ... عن النبي صلى الله عليه وسلم قال المرأة ... حتى ...

حديث ... عن النبي صلى الله عليه وسلم قال إذا زوج ...

حديث ... عن النبي صلى الله عليه وسلم قال إذا زوج ...

حديث ... عن النبي صلى الله عليه وسلم قال لا تنكح المرأة ...

حديث ... عن النبي صلى الله عليه وسلم قال ...

حديث ... عن النبي صلى الله عليه وسلم قال ...

حديث ... عن النبي صلى الله عليه وسلم قال

حديث عن النبي صلى الله عليه وسلم قال لا تقالوا في صداق النساء فما أصدق رسول الله أحدا من نسائه ولا أنكح بناته أكثر من ثنتي عشرة أوقية

حديث خلاس أن علاما لأبي رافع مولى لرسول الله تبناه النبي فزوجه أمة له وأعتقها فوهبها له وأصدقها ثنتين وخمسين درهما

باب الوليمة

حديث أنس أن النبي صلى الله عليه وسلم قال لعبد الرحمن بن عوف حين تزوج أولم ولو بشاة

حديث أنس قال ما أولم رسول الله صلى الله عليه وسلم على شيء من نسائه ما أولم على زينب أولم بشاة

حديث حميد بن هلال قال قال رسول الله صلى الله عليه وسلم داعي العرس إلى الوليمة طباها أي

حديث أبي هريرة مرفوعا من لم يجب الدعوة فقد عصى الله ورسوله

حديث أنس أن يهوديا دعا النبي صلى الله عليه وسلم إلى خبز شعير وإهالة سخنة

حديث النبي صلى الله عليه وسلم في الوليمة أول يوم حق والثاني معروف والثالث سمعة

حديث النبي صلى الله عليه وسلم إذا اجتمع داعيان فأجب أقربهما بابا فإن أقربهما جارا

حديث أبي هريرة أن النبي صلى الله عليه وسلم قال إذا دعي أحدكم فليجب فإن كان صائما فليدع

حديث جابر قال قال رسول الله صلى الله عليه وسلم إذا دعي أحدكم إلى الطعام فليجب فإن كان صائما فليصل

حديث جابر قال قال رسول الله صلى الله عليه وسلم إذا دعي أحدكم فجاء الداعي الرسول

حديث سهل أن رجلا جاء إلى النبي صلى الله عليه وسلم فقال إني تزوجت امرأة

حديث عائشة قالت دخل النبي صلى الله عليه وسلم وقد سترت نمرقة فيها تصاوير فهتكه

حديث عبد الله بن أبي أوفى أنه دعي إلى عرس فأبى أن يجيب وقال إنما هذا عرس

حديث النبي صلى الله عليه وسلم إذا دعي أحدكم فليجب عرسا كان أو نحوه

حديث النبي صلى الله عليه وسلم نهى عن النهبة وقال لا يحل النهبة

حديث عبد الله بن يزيد قال قربت إلى رسول الله صلى الله عليه وسلم شرابا في قدح أعطى

حديث عمر بن أبي سلمة أن النبي صلى الله عليه وسلم قال يا رسول الله ما حق الزوج على زوجته قال حقه عليها

حديث أبي هريرة أن النبي صلى الله عليه وسلم قال إذا أنكح أحدكم امرأته أو اشترى خادما فليأخذ بناصيتها

حديث جرير بن عبد الله أن النبي صلى الله عليه وسلم لا يسمي نساءه النساء إلا عائشة

حديث أبي هريرة عن النبي صلى الله عليه وسلم قال إذا خطب أحدكم امرأة فإن استطاع أن يرى منها ما يدعوه إلى نكاحها فليفعل

حديث جابر رضي الله عنه سألت جابرا هل تزوجت بكرا أم ثيبا قال بل ثيبا

حديث ابن عباس أن النبي صلى الله عليه وسلم قال لو أن أحدهم إذا أتى أهله قال بسم الله اللهم جنبنا الشيطان وجنب الشيطان ما رزقتنا

حديث أبي سعيد عن النبي صلى الله عليه وسلم إذا أتى أحدكم أهله فإن ذلك يستر ولا يعدو أن يكون

حديث أنس قال قال رسول الله صلى الله عليه وسلم إذا جامع الرجل أهله فليتقعد قابلة فإن أقرب ما يكون

حديث أبي سعيد قال ذكر العزل عند النبي صلى الله عليه وسلم فقال ما منكم من أحد إلا وله ماء ولكن إنما النسم

حديث جابر قال كنا نعزل والقرآن ينزل

حديث النبي صلى الله عليه وسلم نهى عن الغيلة وهي أن يجامع الرجل امرأته وهي مرضع

حديث عبد الله بن عمر أن رجلا قال يا رسول الله إن امرأتي لا ترد يد لامس

حديث أبي هريرة أن النبي صلى الله عليه وسلم قال لا يجلد أحدكم امرأته جلد العبد ثم يجامعها في آخر اليوم

حديث عبد الله بن زمعة قال خطب النبي صلى الله عليه وسلم فذكر الناقة والذي عقرها انبعث أشقاها انبعاث

حديث عمر بن أبي سلمة أن النبي صلى الله عليه وسلم قال يا غلام سم الله وكل بيمينك وكل مما يليك

حديث أبي هريرة أن النبي صلى الله عليه وسلم قال إذا أكل أحدكم فليأكل بيمينه وإذا شرب فليشرب بيمينه

حديث عائشة أن رسول الله صلى الله عليه وسلم كان يقسم بين نسائه ويعدل ويقول اللهم هذا قسمي فيما أملك

حديث عائشة قالت كان النبي صلى الله عليه وسلم يطوف على نسائه في ليلة واحدة وله يومئذ تسع نسوة

حديث عائشة أنه كان يقول إذا تزوج البكر على الثيب أقام عندها سبعا وإذا تزوج الثيب على البكر أقام عندها ثلاثا

حديث عائشة أن رسول الله وهب يومها لعائشة

حديث عائشة قصر رسول الله يومي وبين يومي

حديث أم سلمة أن رسول الله لما تزوجها أقام عندها ثلاثا وقال إنه ليس بك على أهلك هوان

حديث عائشة أن رسول الله كان إذا أراد سفرا أقرع بين نسائه

باب النشوز

حديث ... ان ابو ... ان النبي صلى الله عليه وسلم قال لا يحل لمسلم ان يهجر اخاه فوق ثلاث ليلي

حديث ... ان النبي صلى الله عليه وسلم قال ان الله ... ان ابو ... فيسلم احدهما الذي هو ... ويعرض ... الذي يبدأ بالسلام

حديث ... عائشة ... ان امرأة جاءت ... فقالت ... يا رسول الله ان ...

حديث ... عائشة ان ... وددت ان ... رسول الله ... لعائشة

كتاب الخلع

حديث ... ان امرأة ثابت بن قيس جاءت الى النبي صلى الله عليه وسلم فقالت يا رسول الله ثابت بن قيس ...

حديث ... ثوبان ان النبي صلى الله عليه وسلم قال ايما امرأة سألت زوجها الطلاق من غير ما بأس ...

حديث ... ان النبي صلى الله عليه وسلم قال الطلاق لمن اخذ بالساق يعني ... الصغير

حديث ... ان الربيع بنت معوذ قالت اختلعت من زوجي بما دون عقاصي رأسي فجاء عثمان

حديث ... ان النبي صلى الله عليه وسلم امر ثابت بن قيس ان يأمره ان يرجع حديقته ولا يزداد

كتاب الطلاق

حديث ... عمر ان النبي صلى الله عليه وسلم قال ابغض الحلال الى الله الطلاق

حديث ... ابن عمر انه طلق امرأته وهي حائض الحديث وطرقه

حديث ... محمود بن لبيد قال اخبر رسول الله ان رجلا طلق امرأته ثلاث تطليقات جميعا الحديث

حديث ... فاطمة بنت قيس ان زوجها ارسل اليها بتطليقة ثلاث واطراف الحديث

حديث ... ركانة بن عبد يزيد انه طلق امرأته سهيمة البتة الحديث

حديث ... ابن عمر قال كان الطلاق على عهد النبي صلى الله عليه وسلم وابي بكر وسنتين من خلافة عمر الطلاق ثلاثا واحدة

حديث ... ان النبي صلى الله عليه وسلم نهى ان يطلق الرجل امرأته ثلاثا فيما يرى الغضبان

حديث ... ابن عمر وجابر

حديث ... ابن عمر ... ان النبي صلى الله عليه وسلم قال لا طلاق ولا عتاق

حديث ... علي ان النبي صلى الله عليه وسلم قال الطلاق لمن اخذ بالساق

حديث ... علي ان النبي صلى الله عليه وسلم قال لا طلاق قبل نكاح

حديث ... ان النبي صلى الله عليه وسلم رفع القلم عن ثلاث عن النائم حتى يستيقظ وعن الصبي حتى يحتلم وعن المجنون حتى يعقل

حديث ... ان النبي صلى الله عليه وسلم قال كل طلاق جائز الا طلاق المعتوه المغلوب على عقله ... عطاء ...

حديث ... ان النبي صلى الله عليه وسلم قال لا رضاع ولا يتم بعد احتلام ولا صمات يوم الليل

حديث ... ان النبي صلى الله عليه وسلم قال الرضاع من المجاعة

حديث ... ان النبي صلى الله عليه وسلم قال ... الطلاق ...

حديث ... عائشة ان رسول الله صلى الله عليه وسلم قال طلاق الأمة ...

حديث ... عائشة ... ان النبي صلى الله عليه وسلم ... الطلاق ...

حديث ... ان النبي صلى الله عليه وسلم ... الطلاق ...

حديث ... عائشة قالت خير رسول الله صلى الله عليه وسلم ... الطلاق ...

باب الرجعة

باب الخلع

باب الظهار

باب العدد

باب اللعان

حديث ابن عمر ان رجلا قال يا رسول الله ما يحرم من الرضاعة فقال مثل ما يحرم من النسب

حديث فاطمة بنت قيس في استبراء المطلقة

حديث ابي سعيد الخدري

حديث ام سلمة قالت جاءت امرأة الى رسول الله فقالت يا رسول الله ان ابنتي توفي عنها زوجها

حديث ام سلمة قالت دخل علي رسول الله حين توفي ابو سلمة وقد جعلت على عيني صبرا فقال

حديث ام سلمة ان رسول الله قال لا تحد امرأة فوق ثلاث ليال الا على زوج

حديث ام سلمة ان رسول الله قال لا تحد المتوفى عنها زوجها الا على زوج

حديث ام سلمة ان النبي صلى الله عليه وسلم قال لا تلبسي المعصفر من الثياب

باب الاستبراء

حديث ابي الدرداء ان النبي صلى الله عليه وسلم قال في سبايا اوطاس لا توطأ حامل حتى تضع ولا غير حامل حتى تحيض

حديث رويفع بن ثابت قال سمعت رسول الله يقول من كان يؤمن بالله واليوم الآخر فلا يسقين ماءه ولد غيره

حديث عمرو بن العاص قال لا تصدقوا على امرأة على عدة امرأة ولد اذا توفي عنها زوجها اربعة اشهر وعشرا

باب الرضاع

حديث عائشة ان النبي صلى الله عليه وسلم قال الرضاعة تحرم ما تحرم الولادة

حديث عائشة قال رسول الله يحرم من الرضاع ما يحرم من النسب

حديث عائشة قالت دخل علي النبي صلى الله عليه وسلم وعندي رجل فقال يا عائشة انظري من اخوانكم فانما الرضاعة من المجاعة

حديث عائشة ان رجلا استأذن على رسول الله فقال ان الرضاعة لا تحرم ما يحرم من الولادة

حديث عائشة ان افلح اخا ابي القعيس استأذن عليها

وحديث عقبة بن الحارث ان امرأة جاءت فقالت قد ارضعت عقبة والتي تزوج بها

حديث عائشة ان النبي صلى الله عليه وسلم قال لا تحرم المصة ولا المصتان

حديث ام الفضل ان النبي صلى الله عليه وسلم قال لا تحرم الاملاجة ولا الاملاجتان

حديث عائشة قالت كان فيما انزل من القرآن عشر رضعات معلومات يحرمن فنسخ من ذلك خمس وصار الى خمس

حديث ابن مسعود ان النبي صلى الله عليه وسلم قال لا رضاع الا ما انشز العظم وانبت اللحم

حديث ام سلمة قالت قال رسول الله لا تحرم من الرضاع الا ما فتق الامعاء في الثدي وكان قبل الفطام

باب العقاب ما يصيب الزوجات

حديث عائشة ان رسول الله قال اتقوا الله في النساء فانهن عوان عندكم اخذتموهن بامانة الله

حديث ابن عباس ان النبي صلى الله عليه وسلم قرن بين الناس وهجر ايامه عليه وآله وسلم

حديث عائشة ان هند قالت لرسول الله ان ابا سفيان رجل مسيك ما يعطيني ما يكفيني ويكفي بنيّ

باب الاحداد

حديث عائشة ان النبي صلى الله عليه وسلم قال ان اطيب ما تداويتم به الحجامة والقسط

حديث ان رجلا سأل رسول الله فقال ان امي ماتت وعليها صوم شهر افاقضيه عنها قال لو كان على امك دين اكنت قاضيه عنها

صحيح حديث جابر ان النبي صلى الله عليه وسلم قال اذا سقيتم من عنب

باب الكفالة

حديث ابي بكر رضي الله عنه قضى بها عمر بن الخطاب ثلاثة ايام وقال لها شأن

حديث ان عليا حضر وبدا الحضور ان ابن

حديث عبد الله بن عمر ان امرأة قالت يا رسول الله ان ابي هذا كان يطلب له وعلاء

حديث ابي هريرة قالت امرأة الى النبي صلى الله عليه وسلم فقالت يا رسول الله

باب الحوالة

حديث ابي هريرة ان النبي صلى الله عليه وسلم قال المطل ظلم وكسوته بالمعروف

حديث ابي هريرة ان النبي صلى الله عليه وسلم قال الغني

حديث ابي هريرة قال النبي صلى الله عليه وسلم اذا اتبع احدكم على ملي

حديث ان النبي صلى الله عليه وسلم احتجم ابو طيبة فامر له بصاع من تمر

حديث ان النبي صلى الله عليه وسلم قال لرجل من بني اسرائيل

باب الحجامة

حديث ابي هريرة ان النبي صلى الله عليه وسلم قال لا يحل دم امرئ

حديث ابي هريرة ان النبي صلى الله عليه وسلم نهى عن الوشم

حديث ابي هريرة ان النبي صلى الله عليه وسلم قال لا يحل لامرأة

حديث ... شداد ... رسول الله صلى الله عليه وسلم قال ان الله كتب الاحسان على كل شيء

حديث ... معاذ ... رجل ... النبي صلى الله عليه وسلم قال اذا اعتل المرأة ... حتى يسمع ... قال ...

حديث ... عمرو بن شعيب عن ابيه عن جده قال طعن رجل رجلا بقرن ... الى النبي صلى الله عليه وسلم ... قال ...

حديث ... ابن عمر ... قال ... او قصاص ... الحق ...

حديث ... ان النبي صلى الله عليه وسلم ... الا قود الا بالسيف

حديث ... ان النبي صلى الله عليه وسلم قال لا يعذب بعذاب الله

حديث ... ابي شريح ان رسول الله قال ان الله حرم مكة ... عاقلة ...

حديث ... ابي شريح ان النبي صلى الله عليه وسلم قال ... فلم ... الفتح ...

حديث ... ابي هريرة ان امرأتي ... الصبح ... الصلاة ...

حديث ... ابي هريرة ان النبي صلى الله عليه وسلم قال الرجل جبار

حديث ... على ... من اهل اليمن ... الاسود ...

باب ... الدماء

حديث ... عمرو بن حزم ... الدماء

حديث ... السائب ... قال كانت الدية على عهد رسول الله اربعة ... عشرين حقة ...

حديث ... عبد الله ... رسول الله ... الدماء ... قتل ...

حديث ... عمرو بن شعيب عن ابيه عن جده ان النبي صلى الله عليه وسلم قال ... قتل ...

حديث ... ابن مسعود ان رسول الله قال ... الخطأ ... عشرون حقة ...

حديث ... عمرو بن شعيب عن ابيه عن جده ان عمر قام خطيبا ... الابل ... قال ...

حديث ... ابن عباس ان رجلا من بني عدي قتل فجعل النبي صلى الله عليه وسلم ... الدية ...

حديث ... عمرو بن شعيب عن ابيه عن جده قال قال رسول الله صلى الله عليه وسلم عقل المرأة مثل عقل الرجل ...

حديث ... عمرو بن شعيب عن ابيه عن جده ان النبي صلى الله عليه وسلم قال دية المعاهد ...

حديث ... المغيرة بن شعبة ... دية الجنين ... الغرة ...

حديث ... عمرو بن شعيب ... ان النبي صلى الله عليه وسلم قضى في الموضحة ... خمس ...

حديث ... عمرو بن شعيب عن النبي صلى الله عليه وسلم في السن ... خمس ... الابل

حديث ... ابي موسى عن رسول الله قال الاصابع ... الابل

حديث ... ابن عباس ان النبي صلى الله عليه وسلم قال الاصابع سواء والاسنان سواء والاسنان ...

حديث ... معاذ ان النبي صلى الله عليه وسلم قال في اليد ... الدية ... الاصابع ... عشر من الابل

حديث ... ابن عباس قال قال رسول الله صلى الله عليه وسلم ... اصابع اليد والرجل عشر من الابل

حديث ... علي ان النبي صلى الله عليه وسلم قال ... وهذا ...

حديث ... عمرو بن شعيب عن ابيه ... قال قضى رسول الله ... العقل ...

حديث ... ابن عباس ان النبي صلى الله عليه وسلم ... عقوبة ... الجنين ...

باب ... ما تحمله العاقلة وما لا تحمله

حديث ... ابي هريرة قال اقتتلت امرأتان من هذيل فرمت احداهما الاخرى بحجر ...

حديث ... ابن عباس ان النبي صلى الله عليه وسلم قال لا تحمل العاقلة عمدا ولا صلحا ولا اعترافا ولا ما ...

حديث ... سلمة بن الاكوع ان عمر ... خطأ النبي على عاقلته ...

حديث ... عمرو بن شعيب عن ابيه عن جده ان رسول الله قال عقل الجنين على عصبة من كانوا لا يرثون ...

حديث ... جابر ان عبد الله قال جعل رسول الله دية المقتولة على عاقلتها وبرأ زوجها وولدها ...

باب ... القسامة

حديث ... النبي صلى الله عليه وسلم قال لو يعطى الناس بدعواهم لادعى قوم دماء ...

حديث ... سهل ... رافع ... يحيى بن سعيد ...

باب [illegible] أهل البغي

حديث [illegible] عن النبي صلى الله عليه وسلم أنه قال من خرج من الطاعة وفارق الجماعة فمات

حديث أبي سعيد أن النبي صلى الله عليه وسلم قال يخرج من ضئضئ هذا قوم يقرؤون القرآن لا يجاوز تراقيهم

حديث ابن مسعود أن النبي صلى الله عليه وسلم قال إنه سيأتي بعدي أثرة فاصبروا حتى تلقوني على الحوض

باب [illegible]

حديث ابن عباس أن النبي صلى الله عليه وسلم قال من بدل دينه فاقتلوه

حديث عثمان قال قال رسول الله [illegible]

حديث ابن مسعود [illegible]

حديث ابن عمر قال قال رسول الله [illegible]

حديث أبي هريرة أن النبي صلى الله عليه وسلم قال أمرت أن أقاتل الناس حتى يقولوا لا إله إلا الله

حديث طارق بن [illegible] قال جاء وفد براقش إلى أبي بكر يسألونه [illegible] قتالهم [illegible]

باب [illegible]

حديث عائشة أن النبي صلى الله عليه وسلم [illegible] أنه قتل النبي صلى الله عليه وسلم [illegible]

حديث [illegible] قال كنت جالسا [illegible] عمر [illegible]

باب حكم المحارب

حديث ابن عباس قال [illegible] رسول الله صلى الله عليه وسلم [illegible] فقطع عليهم [illegible] الإسلام [illegible]

حديث [illegible] العرنيين [illegible]

باب حد السرقة

حديث جابر أن النبي صلى الله عليه وسلم قال لا قطع على النبهان

حديث أبي هريرة أن النبي صلى الله عليه وسلم قال لا قطع على الثمر ولا الكثر

حديث [illegible] أن النبي صلى الله عليه وسلم قال لا قطع في الثمر ولا في الكثر

حديث عائشة أن النبي صلى الله عليه وسلم قال لا تقطع اليد في ربع دينار فصاعدا

حديث عائشة أن رسول الله قال لا تقطع اليد في ربع دينار فصاعدا

حديث [illegible] أن رسول الله قطع في مجن ثمنه ثلاثة دراهم

حديث [illegible] أن النبي صلى الله عليه وسلم قال فاقطع يمين المرأة يعني اليد

حديث أبي هريرة أن النبي صلى الله عليه وسلم قال أنت ومالك لأبيك يعني إذا سرق الابن من مال أبيه

حديث عمرو بن شعيب عن أبيه عن جده أن رجلا من مزينة سأل النبي صلى الله عليه وسلم عن الشاة [illegible]

حديث [illegible] صفوان بن أمية أنه نام في المسجد وتوسد رداءه فأخذ من تحت رأسه فجاء به إلى النبي صلى الله عليه وسلم فأمر بقطعه

حديث عائشة سارق أعوانا كثيرا وقتلا [illegible] موقوف [illegible]

حديث أبي أمية المخزومي أن النبي صلى الله عليه وسلم أتي برجل [illegible]

حديث أبي هريرة أن النبي صلى الله عليه وسلم [illegible] فاقطعوه

حديث أسامة شفع في المخزومية التي سرقت [illegible]

حديث عمر أن النبي صلى الله عليه وسلم قال من [illegible]

حديث أبي هريرة أن رسول الله أتي بسارق فقال اذهبوا به فاقطعوه ثم احسموه ثم ائتوني به

حديث أبي هريرة أن النبي صلى الله عليه وسلم قال إن سرق فاقطعوا ثم إن سرق فاقطعوا ثم إن سرق فاقطعوا ثم إن سرق فاقطعوا

حديث [illegible] فصالة عن عهد النبي صلى الله عليه وسلم أتي بسارق فقطعت يده ثم أتي به فقطعت رجله

باب حد الزنا

حديث [illegible] عن النبي صلى الله عليه وسلم أتي بالزاني أعظم قال أراه قال [illegible]

حديث أبي هريرة أن النبي صلى الله عليه وسلم قال للماعز لعلك قبلت أو غمزت قال لا قال أفنكتها لا تكني قال نعم

باب حكم القذف

باب الاشربة

شبكة الألوكة
www.alukah.net

حديث بريدة ان امرأة اتت النبي صلى الله عليه وسلم فقالت يا رسول الله اني زنيت فطهرني

حديث ماعز

حديث حكيم بن حزام ان رسول الله صلى الله عليه وسلم سأله ان يعطيه فاعطاه ثم سأله فاعطاه ثم سأله فاعطاه

حديث زيد بن اسلم ان رجلا اعترف على عهد النبي صلى الله عليه وسلم بالزنا فدعى رسول الله صلى الله عليه وسلم

باب المعزر

حديث ابي بردة ان النبي صلى الله عليه وسلم قال لا يجلد احد فوق عشر اسواط الا في حد من حدود الله

حديث ان النبي صلى الله عليه وسلم انه قال من بلغ حدا في غير حد فهو من المعتدين

حديث ان النبي صلى الله عليه وسلم اتاه رجل فقال اني لقيت امرأة فاصبت منها ما دون ان اطأها

باب ذبح الدابة

حديث عبد الله بن عمرو ان النبي صلى الله عليه وسلم قال من قتل عصفورا عبثا فهو له

حديث ان النبي صلى الله عليه وسلم قال من امرأة كظما او مظلوما

حديث جابر نهوا عن الغلاصم الذي تقتلا لشيء احدهما او

حديث ابي هريرة ان رسول الله صلى الله عليه وسلم قال ايما امرأة اغلقت عليك بغير اذن زوجها فعصاه

حديث سهل بن سعد ان رجلا اطلع من جحر في باب النبي صلى الله عليه وسلم

حديث ان ناقة للبراء دخلت حائط قوم فافسدت

ادعاء

باب الجهاد

حديث سعد بن ابي وقاص ما علم ان احدا اراق دما من اربع عشرة فلم يحرز الا سعد

حديث عائشة قالت قلت يا رسول الله على النساء جهاد

حديث عبد الله بن عمر ان رجلا اتى رسول الله صلى الله عليه وسلم يستأذنه في الجهاد

حديث قال جاء رجل الى رسول الله صلى الله عليه وسلم يا رسول الله اجاهد

حديث ابي قتادة ان رجلا قال يا رسول الله صلى الله عليه وسلم

حديث قال جاء رجل الى النبي صلى الله عليه وسلم

حديث ابي هريرة ان رسول الله صلى الله عليه وسلم قال

حديث ابي هريرة ان رسول الله صلى الله عليه وسلم قال

حديث ابي هريرة ان النبي صلى الله عليه وسلم قال

حديث ابي هريرة ان النبي صلى الله عليه وسلم قال

حديث سلمان الخير رباط

حديث ابي الله عليه وسلم قال نام الرباط ارمضوا ما ارجوا الرمي في سبيل الله

حديث سهل بن سعد ان رسول الله صلى الله عليه وسلم قال اذا ابرلت ساعتم بادهم

حديث عمر ان النبي صلى الله عليه وسلم اغار على بني المصطلق وهم غارون

حديث عائشة ان رسول الله خرج الى ... فقتله رجل من المشركين ...

حديث انس قال جاء رسول الله مقدمه المدينة ...

حديث كعب بن مالك ان النبي صلى الله عليه وسلم لم يحمل ... على احدى المنبر

حديث ابن عباس ... قال النبي صلى الله عليه وسلم للعباس ...

حديث ... ان رسول الله ...

حديث ... قال يا ايها الناس لا يحل ...

حديث كعب ان النبي صلى الله عليه وسلم كان اذا اراد غزوة ورى بغيرها

حديث ... النبي صلى الله عليه وسلم نهى عن قتل النساء والصبيان

حديث ... النبي صلى الله عليه وسلم قال لا تقتلوا شيخا فانيا ولا طفلا ولا امرأة قالت اذا

حديث ابن عباس ... النبي صلى الله عليه وسلم ...

حديث الصعب بن جثامة قال سألت النبي عن ... فقال هم منهم

حديث علي ان النبي صلى الله عليه وسلم نصب منجنيقا على اهل الطائف

حديث ابي هريرة ... قال ... جرا

حديث ... النبي صلى الله عليه وسلم حرق نخل بني النضير وهي البويرة ولها يقول حسان

حديث اسامة قال بعثنا النبي صلى الله عليه وسلم الى الحرقة من جهينة ...

حديث ابن ابي بكر ... قال لا تقتل ذرية ...

حديث ابي ... النبي صلى الله عليه وسلم ... على ابي جهل يوم بدر

وناداه ... احدهما من شماله ... وناداه ... يمينه ...

حديث ... النبي صلى الله عليه وسلم ... الخندق ...

حديث ... النبي صلى الله عليه وسلم ...

حديث ... النبي صلى الله عليه وسلم قال لا يعذب بعذاب الله

باب ... الامام

حديث ... النبي صلى الله عليه وسلم ... من اطاعني فقد اطاع الله ومن اطاع امير فقد اطاعني

حديث ... ان رسول الله قال الجهاد واجب عليكم مع كل امير ...

حديث ... قال ان الله ليؤيد هذا الدين بالرجل الفاجر

حديث ... قال ... جيشا ...

حديث ... يجعل بالذي يجيء يوم القيامة ...

حديث ... ان رجلا اتى النبي صلى الله عليه وسلم بكبة من شعر الغنيمة فقال يا رسول الله ...

حديث ... رويفع ... ان رسول الله قال ...

باب ... الانفال

حديث ... النبي صلى الله عليه وسلم ... الربع ...

حديث ... النبي صلى الله عليه وسلم ...

حديث ... ان رسول الله ...

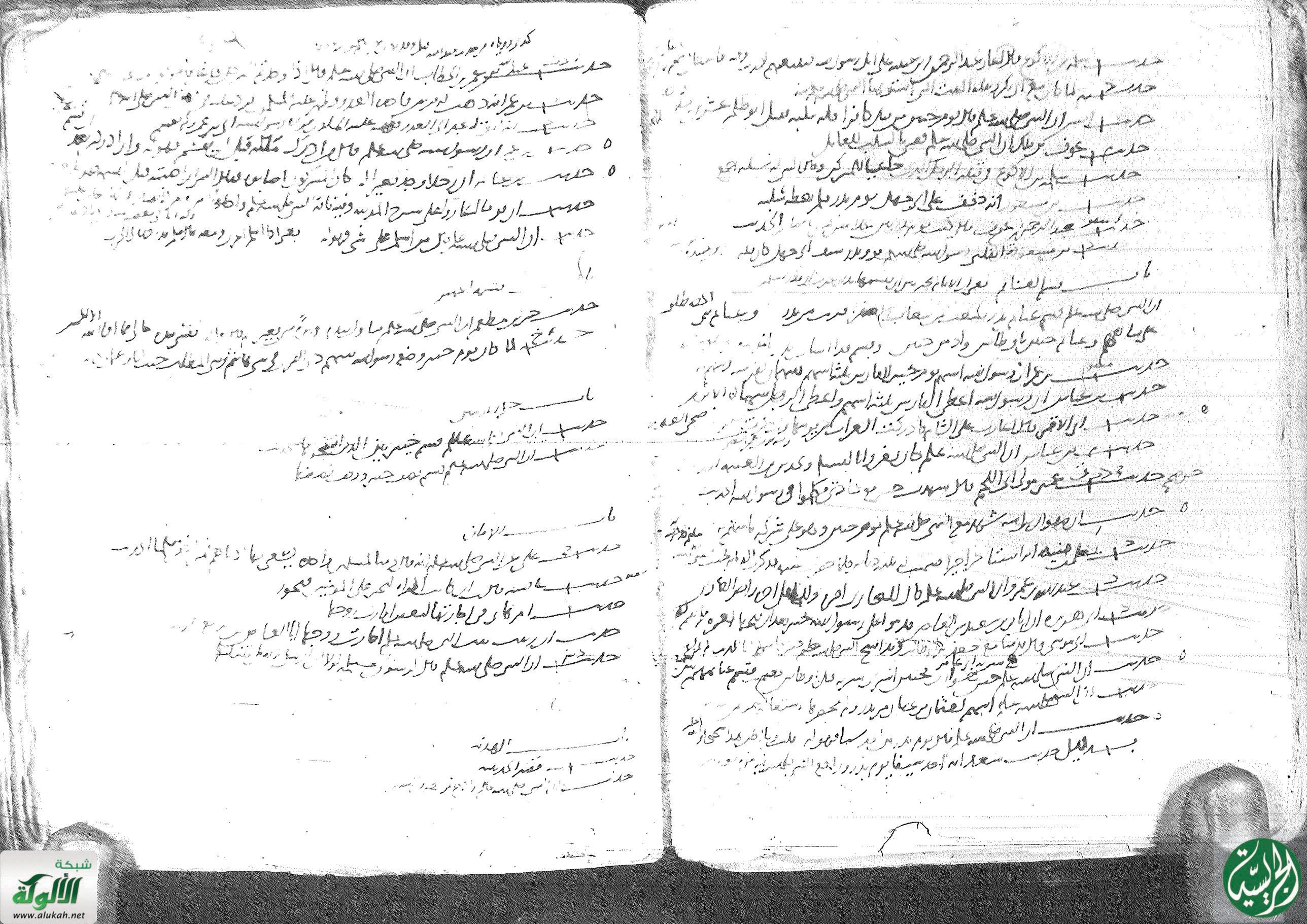

شبكة الألوكة
www.alukah.net

الثاني والثلاثون

اصلاح المسعى عند الهادي

[illegible]

[illegible] الحافظ صلاح الدين عبد الله بن عبد القادر [illegible]

(٣)

بسم الله الرحمن الرحيم والحمد لله وحده وصلى الله على محمد النبي وعلى آله وسلم

حديث عبد الرحمن ابن ليلة قال قال رسول الله صلى الله عليه وسلم اذا اطاق الغلام صيام ثلاثة
ايام وجب عليه صيام شهر رمضان

حديث علي بن ابي طالب ان رسول الله صلى الله عليه وسلم قال رفع القلم عن ثلاثة عن الصبي حتى يحتلم
وعن النائم حتى يستيقظ وعن المعتوه حتى يعقل رواه ابو داود وهذا لفظه رواه النسائي
والنسائي وابن ماجه بنحوه

حديث عائشة ان رسول الله صلى الله عليه وسلم قال رفع القلم عن ثلاثة عن النائم
حتى يستيقظ وعن المبتلى حتى يبرأ وعن الصبي حتى يكبر رواه ابو داود وهذا لفظه

حديث ابي هريرة ذكر النبي صلى الله عليه وسلم قال الفطر يوم تفطرون
والضحى يوم تضحون رواه الترمذي وقال حديث حسن صحيح

حديث علي خطبة عيد قال كنا مع عمر بن الخطاب في شهر رمضان فلما غابت
الشمس قال يا غلام اخرج فانظر بعض الناس قال رجل يا امير المؤمنين هذه الشمس بازيه قال اغد يا
الله من شرك ما بعثناك راعيا للشمس ثم قال من افطر منكم فليصم يوما مكانه

حديث بشر بن قيس قال كنا عند عمر بن الخطاب رضي الله عنه في غيم شديد رمضان وكان
يوم غيم فجاءنا شيوخ فشربوا قال لي اشرب فشربت فامرنا بعد ذلك الشمس قال
عمر والله ما بنا الى ان نقضي يوما مكانه رواه سعيد بن منصور في سننه

حديث عبد الله بن عمر ان النبي صلى الله عليه وسلم قال في قضاء رمضان ان شاء فرق وان
شاء تابع رواه الدارقطني وقال لم يسنده غير سليمان بن بشر

حديث محمد بن المنكدر قال بلغني ان النبي صلى الله عليه وسلم سئل عن تقطيع قضاء
شهر رمضان قال ذاك اليك ارأيت لو كان على احدكم دين فقضى الدرهم والدرهمين
لم يكن قضاء فالله احق ان يعفوا او يغفر رواه الدارقطني

حديث ابي هريرة قال قال رسول الله صلى الله عليه وسلم قال الله عز وجل كل عمل ابن آدم له الا الصيام
فانه لي وانا اجزي به والصيام جنة واذا كان يوم صوم احدكم فلا يرفث ولا يصخب فان سابه
احد او قاتله فليقل اني امرؤ صائم متفق عليه غير ان المسلم رواه مسلم قال قال الله عز وجل

حديث عائشة قالت كان النبي صلى الله عليه وسلم يقبل ويباشر وهو صائم وكان املككم لاربه متفق عليه

حديث عثمان عن النبي صلى الله عليه وسلم قال ما العمل في ايام افضل منها في هذه قالوا ولا
الجهاد في سبيل الله قال ولا الجهاد في سبيل الله الا رجل خرج يخاطر بنفسه وماله فلم يرجع
بشيء رواه البخاري

حديث ابي قتادة ان رسول الله صلى الله عليه وسلم سئل عن صيام الدهر وفي رواية كيف من يصوم
الدهر كله قال لا صام ولا افطر رواه مسلم

حديث خرشة بن الحر الفزاري ان عمر بن الخطاب كان يضرب ايدي الناس في رجب اذا
رفعوا اعرطاعهم حتى يضعوا في وقتها وتقول انما هو شهر كان اهل الجاهلية يعظمونه رواه البيهقي

حديث صلة قال كنا عند عمار في اليوم الذي يشك فيه فاتي بشاة فتنحى بعض القوم
فقال عمار من صام هذا اليوم فقد عصى ابا القاسم صلى الله عليه وسلم رواه ابو داود والنسائي
والترمذي وقال حديث صحيح

حديث جويرية بنت الحارث ان النبي صلى الله عليه وسلم دخل عليها يوم الجمعة وهي صائمة فقال
اصمت امس قالت لا قال اتريدين صوم غد قالت لا قال فافطري متفق عليه

حديث ابي بن كعب وذكر ليلة القدر انها ليلة سبع وعشرين ثم حلف لا يستثني انها ليلة
سبع وعشرين فقلت يا ابي بأي شيء تقول ذلك يا ابا المنذر قال بالعلامة او بالآية التي اخبرنا رسول الله صلى
الله عليه وسلم انها تطلع يومئذ لا شعاع لها رواه مسلم

حديث عائشة انها قالت السنة على المعتكف ان لا يعود مريضا ولا يشهد جنازة ولا يمس
امرأة ولا يباشرها ولا يخرج لحاجة الا لما لا بد منه ولا اعتكاف الا بصوم ولا اعتكاف الا في مسجد
جامع رواه ابو داود

حديث جابر بن عبد الله قال امرنا النبي صلى الله عليه وسلم لما احللنا ان نحرم اذا توجهنا الى منى وان نهلل
من الابطح رواه مسلم

حديث عمر ان رسول الله صلى الله عليه وسلم قال وليحرم احدكم في ازار ورداء ونعلين

حديث القسم بن محمد قال سألت عائشة عن المحرم يشد على بطنه المنطقة وهو يعقد عليها
احفظ سنده رواه سعيد بن منصور

حديث عائشة قالت كأني أنظر إلى وبيص الطيب في مفرق رسول الله صلى الله عليه وسلم وهو محرم ○ متفق عليه

حديث ابن عباس أن رجلا كان مع النبي صلى الله عليه وسلم فوقصته ناقته وهو محرم فمات فقال رسول الله اغسلوه بماء وسدر وكفنوه في ثوبيه ولا تمسوه بطيب ولا تخمروا رأسه فإنه يبعث يوم القيامة ملبيا ○ متفق عليه زاد مسلم ولا تخمروا وجهه يعني رأسه

حديث عائشة عبد الله بن عمر أنه سمع رسول الله صلى الله عليه وسلم نهى النساء في إحرامهن عن النقابين والقفازين وما مس الورس والزعفران من الثياب ولتلبس بعد ذلك ما أحبت من ألوان الثياب معصفرا أو خزا أو حليا أو سراويل أو قميصا ○ رواه أبو داود

حديث القسم قالت كانت عائشة رحمها الله تلبس المعصفر وهي محرمة رواه سعيد بن منصور

حديث أن النبي صلى الله عليه وسلم قال لمحرم كله لا يفزر صيدها متفق عليه

حديث أبي هريرة عن النبي صلى الله عليه وسلم قال المحرم لا يصيد البحر ○ رواه أبو داود قال وهو حديث مرسل

حديث أن رجلا سأل عمر بن الخطاب عن جراد أصابه وهو محرم فقال عمر في الجرادة تمرة

وحديث عبد الله بن عمر أنه حكم في الحمام بشاة ○ رواه سعيد بن منصور رواه عن عبد الرزاق عن ابن عباس

وحديث ابن عباس افتدى بما قبل حتى أن يصدق بقصعة من طعام ○

حديث أبي بكر بن عبد الرحمن عن عمر بن الخطاب في معرض النعام بقيمته الحرم بثمنه ○ رواه الدارقطني رواه مالك في الموطأ

وحديث عمر وابن عباس في بيض النعام بثمنه ○ رواه سعيد بن منصور

حديث طارق قال خرجنا حجاجا فأوطأ رجل ناقة لأبي بن عبد الله ضبا فنفر ظهره فلقي عمر فأخبره فقال احلق فيه يا أبي فقال أنت خير مني وأعلم قال إنما أمرك أن تحلق ولم أمرك أن تركبني قال فيه حديث تدجع الماء السمن قال ذلك عليه ○ رواه سعيد بن منصور

حديث أنس أن النبي صلى الله عليه وسلم كان يقول يا أبا عمير ما فعل النغير متفق عليه

حديث ابن عمر قال خرجنا مع النبي صلى الله عليه وسلم فحال كفار قريش دون البيت فنحر النبي صلى الله عليه وسلم هداياه وحلق وقصر أصحابه ○ رواه البخاري

باب فرائض الحج

حديث عبد الله بن الشامت قال سمعت رسول الله صلى الله عليه وسلم يقول ما من الركنين يستلمان إلا تمام الدنيا حسنة وفي الآخرة حسنة وقنا عذاب النار ○ رواه أبو داود

حديث عبد الله بن عمر قال لم أر رسول الله صلى الله عليه وسلم يستلم من البيت إلا الركنين اليمانيين ○ متفق عليه

وعنه قال ما تركت استلامهما في شدة ولا رخاء منذ رأيت رسول الله صلى الله عليه وسلم يستلمهما ○ متفق عليه

حديث عائشة في ذكر بناء الكعبة وفيه قال أترى ما أراد رسول الله صلى الله عليه وسلم أترى استلام الركنين اللذين يليان الحجر إلا أن البيت لم يتم على قواعد إبراهيم ○ متفق عليه

حديث أبي هريرة قال قال النبي صلى الله عليه وسلم إذا أقيمت الصلاة فلا صلاة إلا المكتوبة ○ رواه مسلم

حديث طلحة أن رجلا من أهل نجد أتى رسول الله صلى الله عليه وسلم ثائر الرأس نسمع دوي صوته ولا نفقه ما يقول حتى دنا فإذا هو يسأل عن الإسلام فقال النبي صلى الله عليه وسلم خمس صلوات في اليوم والليلة فقال هل علي غيرهن قال لا إلا أن تطوع الحديث متفق عليه

حديث أم سلمة شكوت إلى رسول الله صلى الله عليه وسلم أني أشتكي فقال طوفي من وراء الناس وأنت راكبة متفق عليه

حديث جابر بن عبد الله في صفة حج النبي صلى الله عليه وسلم الطويل الذي فيه فلما دنا من الصفا قرأ إن الصفا والمروة من شعائر الله نبدأ بما بدأ الله به الحديث رواه مسلم

حديث عمر أنه كان يدعو على الصفا والمروة يقول لا إله إلا الله لا إله إلا الله وحده لا شريك له له الملك وله الحمد وهو على كل شيء قدير لا إله إلا الله وحده أنجز وعده ونصر عبده وهزم الأحزاب وحده اللهم أعنا على الموت اللهم أعنا على سكرات الموت رواه سعيد بن منصور

حديث عائشة قالت خرجنا مع رسول الله صلى الله عليه وسلم ولا نرى إلا الحج حتى إذا كنا بسرف أو قريب منها حضت فدخل علي النبي صلى الله عليه وسلم وأنا أبكي فقال أنفست قلت نعم قال إن هذا شيء كتبه الله على بنات آدم فاقضي ما يقضي الحاج غير أن لا تطوفي بالبيت حتى تغتسلي ○ رواه مسلم وللبخاري نحوه ولفظه قالت قدمت مكة وأنا حائض لم أطف بالبيت ولا بين الصفا والمروة قالت فشكوت ذلك إلى رسول الله صلى الله عليه وسلم فقال افعلي كما يفعل الحاج غير أن لا تطوفي بالبيت حتى تطهري ○

حديث لبيبة بنت جحدان قالت رأيت ابن عمر يمشي بين المسعى فقلت له أتمشي بين الصفا والمروة قال لئن سعيت لقد رأيت رسول الله صلى الله عليه وسلم يسعى ولئن مشيت لقد رأيت رسول الله صلى الله عليه وسلم يمشي وأنا شيخ كبير ○ رواه الترمذي وقال هذا حديث حسن صحيح ورواه أبو داود

حديث محمود قال قصرت من رأس رسول الله صلى الله عليه وسلم بمشقص عند المروة رواه مسلم وللبخاري قصرت عن رسول الله صلى الله عليه وسلم بمشقص ○

حديث من حديث جابر بن عبد الله الطويل قال فأذن رسول الله صلى الله عليه وسلم فصلى بنا الظهر والعصر والمغرب والعشاء والفجر ثم مكث قليلا الحديث رواه مسلم مطولا

حديث عائشة ان رسول الله صلى الله عليه وسلم قال ما من يوم اكثر ان يعتق الله عز وجل
فيه عبدا من النار من يوم عرفة وانه ليدنو عز وجل ثم يباهي بهم الملائكة فيقول ما اراد
هؤلاء ؟ رواه مسلم والنسائي وابن ماجه زاد النسائي عبدا ادلهم وعندي يباهي بهم الملائكة

حديث عمرو بن شعيب عن ابيه عن جده ان النبي صلى الله عليه وسلم قال خير الدعاء دعاء يوم عرفة وخير ما
قلت انا والنبيون من قبلي لا اله الا الله وحده لا شريك له له الملك وله الحمد وهو على كل شيء قدير
رواه الترمذي وقال حديث غريب

حديث علي بن ابي طالب قال اكثر دعاء رسول الله صلى الله عليه وسلم عشية عرفة في الموقف
اللهم لك الحمد كالذي تقول وخيرا مما نقول اللهم لك صلاتي ونسكي ومحياي ومماتي واليك مآبي
ولك ربي تراثي اللهم اني اعوذ بك من عذاب القبر ووسوسة الصدر وشتات الامر
اللهم اني اعوذ بك من شر ما تجيء به الريح ؟ رواه الترمذي وقال حديث غريب

حديث اسامة قال كنا نسير في عرفة فاراح رسول الله صلى الله عليه وسلم ما فوقه
وفيه حتى جمع المزدلفة فاقام المغرب ثم اناخ الناس في منازلهم ولم يحلوا حتى اقام العشاء
الآخرة فصلى ثم حلوا ؟ الحديث مسلم وفي آخره البخاري نحوه

طوف من حديث جابر ثم اضطجع رسول الله صلى الله عليه وسلم حتى طلع الفجر وصلى الصبح الحديث رواه مسلم

جابر بن عبد الله ان رسول الله صلى الله عليه وسلم قال كل عرفة موقف وكل منى منحر وكل المزدلفة
موقف وكل فجاج مكة طريق ومنحر ؟ رواه ابو داود وروى مسلم عن جابر ان رسول الله صلى الله عليه وسلم
قال وقفت هنا وعرفة كلها موقف ووقفت هنا وجمع كلها موقف

حديث الفضل بن عباس ان النبي صلى الله عليه وسلم لم يزل ملبيا حتى رمى جمرة العقبة ؟ متفق عليه

حديث جابر ان النبي صلى الله عليه وسلم نحر بالمنحر بمنى وان النبي صلى الله عليه وسلم اعطى عليا فنحر ما غبر رواه مسلم

حديث ان رجلا سأل ابن عباس انه وقع على امرأته وهي حائض فقال ايسلك حمارك اطلق ابنة عمك
رواه مالك مع الناس ناقضوا ما نقصوا من الحديث وان سأل ابن عباس وعبد الله بن عمر رواه سعيد بن منصور

حديث ابن عمر قال جامع النبي صلى الله عليه وسلم نساءه في حجة الوداع ثم صبح النبي صلى الله عليه وسلم
مكة ولم يصبح جنبا ؟ رواه البخاري وقد ذكر ما قبل

حديث علي انه قال اهدى النبي صلى الله عليه وسلم مائة بدنة فامرني فقمت على بدنه فامرني فقسمت لحومها ثم امرني فقسمت جلودها وجلالها فقسمتها ثم بجلودها فقسمتها ؟ رواه البخاري

حديث عائشة كنت افتل قلائد الهدي للنبي صلى الله عليه وسلم فيقلد الغنم ويقيم في اهله حلالا
رواه البخاري ومسلم نحوه

حديث عائشة خرجنا مع رسول الله صلى الله عليه وسلم لخمس بقين من ذي القعدة لا نرى الا الحج
فلما دنونا من مكة امر رسول الله صلى الله عليه وسلم من لم يكن معه هدي اذا طاف وسعى بين الصفا
والمروة ان يحل قال ـــــــ فدخل علينا يوم النحر بلحم بقر فقلت ما هذا قال نحر
رسول الله صلى الله عليه وسلم عن ازواجه ؟ رواه البخاري

حديث عائشة ان رسول الله صلى الله عليه وسلم نحر عن آل محمد في حجة الوداع بقرة واحدة ؟
رواه ابو داود

حديث جابر امرنا النبي صلى الله عليه وسلم ان نشترك في الابل والبقر كل سبعة منا في بدنة ؟ رواه مسلم

حديث ابي الدرداء قال قال رسول الله صلى الله عليه وسلم ـــــ
فاحشوا اهاليكم ؟ رواه ابو داود ؟ حديث ـــــ
حديث عبد الله بن عمر ان رسول الله صلى الله عليه وسلم قال الجمار ثلاثة والجمار والرمي
حديث ابن هريرة ـــــ الطهور ـــــ رواه ابو داود ـــــ
ـــــ

حديث ـــــ ان النبي صلى الله عليه وسلم قال ـــــ متفق ـــــ
حديث ـــــ قال قال رسول الله صلى الله عليه وسلم لولا ان الكلاب امة من الامم لامرت بقتلها فاقتلوا منها كل اسود بهيم ؟ رواه ابو داود والنسائي وابن ماجه والترمذي وقال ـــــ
وفي حديث ـــــ ان رجلا سأل النبي صلى الله عليه وسلم فيما يقطع ـــــ قال لا ـــــ رواه ـــــ

حديث ابن عباس قال نهى رسول الله صلى الله عليه وسلم عن اربع من الدواب
النملة والنحلة والهدهد والصرد رواه ابو داود وابن ماجه

حديث عائشة ان النبي صلى الله عليه وسلم قال خمس فواسق يقتلن في الحل والحرم الحية والغراب الابقع والفأرة
والكلب العقور ـــــ رواه ـــــ

حديث عبد الرحمن بن عثمان التيمي ان طبيبا سأل النبي صلى الله عليه وسلم عن ضفدع يجعلها في
دواء فنهاه النبي صلى الله عليه وسلم عن قتلها. رواه ابو داود والنسائي

حديث ام هانئ قالت يا رسول الله اني اجرت حموين لي فزعم ابن امي علي انه قاتلهما فقال النبي
صلى الله عليه وسلم قد اجرنا من اجرت. رواه الترمذي وقال حديث صحيح وقد اخرج في الصحيحين معناه

حديث ابي هريرة قال قال رسول الله صلى الله عليه وسلم ثلثة انا خصمهم يوم القيامة
ومن كنت خصمه خصمته يوم القيامة رجل اعطاني ثم غدر ورجل باع حرا فاكل ثمنه
ورجل استاجر اجيرا فاستوفى منه ولم يوفه اجره. رواه ابن ماجه

حديث جابر قال امر رسول الله صلى الله عليه وسلم حائطا عند الركن فقيل له فيه رائحة
فصعد فقال ايها الناس ان الله حرم عليكم الشحوم فبيعوها واكلوا اثمانها وان الله
اذا حرم على قوم اكل شيء حرم عليهم ثمنه. رواه ابو داود

حديث انس ان النبي صلى الله عليه وسلم نهى عن بيع العنب حتى يسود. رواه ابو داود

حديث سلمة بن الاكوع قال اغرنا فزارة مع ابي بكر وعلينا ابو بكر امره رسول الله صلى الله عليه وسلم
علينا فلما كان بيننا وبين الماء ساعة امرنا ابو بكر فعرسنا ثم شن الغارة فورد الماء فقتل من
قتل من فزارة ومعه ابنة لها من احسن العرب فسقناهم حتى ابيعهم بالمدينة فنفلني
ابو بكر ابنتها فقدمنا المدينة وما كشفت لها ثوبا فلقيني رسول الله صلى الله عليه وسلم في السوق
فقال يا سلمة هب لي المرأة فقلت يا رسول الله والله لقد اعجبتني وما كشفت لها ثوبا ثم لقيني رسول
الله صلى الله عليه وسلم من الغد في السوق فقال يا سلمة هب لي المرأة لله ابوك فقلت هي لك يا رسول
الله فوالله ما كشفت لها ثوبا فبعث بها رسول الله صلى الله عليه وسلم الى اهل مكة ففداها بناس من
المسلمين كانوا اسروا بمكة. رواه مسلم

للرالاس

حديث سعيد بن المسيب عن ابي هريرة ان رسول الله صلى الله عليه وسلم قال لا يغلق الرهن لصاحبه وعليه
غرمه. رواه الدارقطني ورواه ابن ماجه باسناد حسن متصل

حديث شريف قال قدمت المدينة فاخبرتهم ان مالي تقدم فبايعوني فاستهللت اموالهم
فاتوا بي النبي صلى الله عليه وسلم فقال انت شريف وابغني اربعة العبد فقال الغرماء للذي
اشترى ما تصنع به قال اعتقه قالوا فلسنا بازهد في الاجر منك فاعتقوني بينهم وبقي
اسمي. رواه الدارقطني

حديث عبد الرحمن بن ذلاف المزني ان رجلا من جهينة كان يستري الرواحل
فيغالي بها ثم يبيع النبي فيسبق الحاج فافلس فرفع امره الى عمر بن الخطاب
فقال اما بعد ايها الناس فان الاسيفع اسيفع جهينة رضي من دينه وامانته ان
يقال سبق الحاج الا وان الاسيفع اداين معرضا فاصبح قد دين به فمن كان له دين فليأتنا
بالغداة نقسم ماله بين غرمائه وايا كم والدين فان اوله هم وآخره حرب. رواه مالك في الموطأ

حديث عبد الرحمن بن كعب بن مالك قال كان معاذ رجلا شابا حليما سخيا مرتفقا
وكان لا يمسك شيئا فلم يزل يداين حتى اغرق ماله كله في الدين فاتى رسول الله صلى الله عليه وسلم فكلمه
ليكلم غرماءه فلو تركوا لاحد من اجل احد لتركوا معاذ من اجل رسول الله صلى الله عليه وسلم
فباع رسول الله صلى الله عليه وسلم لهم ماله حتى قام معاذ بغير شيء. رواه سعيد بن منصور في سننه

حديث عائشة قالت قال رسول الله صلى الله عليه وسلم اكرام بالنفاس. رواه ابو داود والترمذي والنسائي وابن ماجه

حديث ابي سعيد قال قال رسول الله صلى الله عليه وسلم من اسلف في شيء فلا يصرفه الى غيره. رواه ابو داود (وابن ماجه)

حديث

ان النبي صلى الله عليه وسلم قال ابدأ بنفسك ثم بمن تعول

حديث عطية القرظي قال عرضت على رسول الله صلى الله عليه وسلم يوم قريظة فشكوا في فامر رسول
الله صلى الله عليه وسلم ان ينظر الى من انبت فمن انبت قتل ومن لم ينبت خلي عنه فكنت فيمن لم ينبت
رواه سعيد ابو داود والنسائي وابن ماجه والترمذي وقال حديث حسن صحيح

حديث ابن عباس ان رسول الله صلى الله عليه وسلم قال لا ضرر ولا ضرار. رواه ابن ماجه والدارقطني

حديث ابي سعيد الخدري عن النبي صلى الله عليه وسلم قال لا ضرر ولا ضرار. رواه الدارقطني
وروى ابن ماجه مثل حديث ابن عباس اخاف من الغامض. وروى الدارقطني عن عائشة مثله لا ضرر ولا ضرار

حديث ابي هريرة قال قال رسول الله صلى الله عليه وسلم الصلح جائز بين المسلمين الا صلحا
احل حراما او حرم حلالا وقال رسول الله صلى الله عليه وسلم المسلمون على شروطهم رواه
حديث عمرو بن العاص قال اعطاني النبي صلى الله عليه وسلم دينارا اشتري به شاة رواه البخاري
ينقص حديث زهير في الاسناد عن شعيب بن حرب عن الحجاج بن ارطاة عن عمرو ولكن سعد عن عمرو بن العاص معه

باب

حديث ان رسول الله قال الايمان بضع وسبعون شعبة والحياء شعبة من الايمان

حديث ان رسول الله قال الايمان بضع وستون او بضع وسبعون شعبة فافضلها قول لا اله الا الله وادناها اماطة الاذى عن الطريق

حديث عبد الله بن عمر مر على رجل وهو يعظ اخاه في الحياء فقال الحياء من الايمان

حديث عمران ان رسول الله قال الحياء لا يأتي الا بخير وفي رواية الحياء خير كله او قال الحياء كله خير

حديث ان اباه ذكر احاديث منها عن النبي قال الحياء شعبة من الايمان

باب

حديث عبد الله بن عمرو ان رجلا سأل رسول الله اي الاسلام خير قال تطعم الطعام وتقرأ السلام

حديث ان رجلا سأل رسول الله اي المسلمين خير قال من سلم المسلمون من لسانه ويده

حديث جابر ان رسول الله قال المسلم من سلم المسلمون من لسانه ويده

حديث ابي موسى قال قلت يا رسول الله اي الاسلام افضل قال من سلم المسلمون

باب

حديث ابي هريرة عن رسول الله قال لا يدخل الجنة من لا يأمن جاره بوائقه

حديث ابي شريح ان رسول الله قال من كان يؤمن بالله واليوم الآخر فليقل خيرا او ليصمت

حديث ابي شريح ان رسول الله قال من كان يؤمن بالله واليوم الآخر فليكرم جاره

حديث ابي سعيد قال اول ما بدأ بالخطبة يوم العيد مروان فقام اليه رجل فقال الصلاة قبل الخطبة

حديث ابي مسعود ان رسول الله قال ما من نبي بعثه الله في امة قبلي الا كان له من امته حواريون

باب

حديث ابي مسعود قال اشار النبي بيده الى اليمن فقال الايمان هاهنا

حديث معاوية عن ابي هريرة قال قال رسول الله جاء اهل اليمن هم ارق افئدة

حديث ابي الزناد عن الاعرج عن ابي هريرة قال رأس الكفر نحو المشرق والفخر والخيلاء في اهل الخيل والابل والفدادين اهل الوبر

حديث عمر بن عبد العزيز عن ابي هريرة قال الايمان يمان والفقه يمان

حديث جابر ان رسول الله قال علط القلوب والقساوة في الفدادين اهل الوبر عند اصول اذناب الابل حيث يطلع قرن الشيطان

باب

حديث ابي هريرة ان رسول الله قال لا يدخل الجنة من لا يأمن جاره بوائقه

حديث ابي هريرة ان رسول الله قال والله لا يؤمن والله لا يؤمن والله لا يؤمن قيل من يا رسول الله قال الذي لا يأمن جاره بوائقه

باب

حديث ابي هريرة ان رسول الله قال لا يزني الزاني حين يزني وهو مؤمن ولا يسرق السارق حين يسرق وهو مؤمن ولا يشرب الخمر حين يشربها وهو مؤمن ولا ينتهب نهبة ذات شرف يرفع الناس اليه فيها ابصارهم وهو مؤمن

باب

حديث ابي هريرة ان رسول الله قال اذا زنى العبد خرج منه الايمان فكان فوق رأسه كالظلة فاذا اقلع رجع اليه الايمان

حديث عبد الله بن عمرو ان رسول الله قال اربع من كن فيه كان منافقا خالصا

حديث ابي سلمة ان رسول الله قال آية المنافق ثلاث وفي رواية اربع

حديث ابي هريرة ان رسول الله قال ايما امرئ قال لاخيه يا كافر فقد باء بها احدهما ان كان كما قال والا رجعت عليه

حديث ابي ذر انه سمع رسول الله يقول لرجل ادعى لغير ابيه وهو يعلمه انه كفر بالله

حديث ابي بكرة ان رسول الله قال لا ترغبوا عن آبائكم فمن رغب عن ابيه فهو كفر

حديث سعد وابي بكرة ان رسول الله من ادعى الى غير ابيه وهو يعلم انه غير ابيه فالجنة عليه حرام

حديث ابي ذر ان رسول الله قال من ادعى لغير ابيه وهو يعلم انه غير ابيه فالجنة عليه حرام

حديث ابي ذر وابي بكرة ان رسول الله قال من ادعى لغير ابيه وهو يعلم انه غير ابيه فالجنة عليه حرام

حديث ابي هريرة ان رسول الله قال من ادعى لغير ابيه او تولى غير مواليه فعليه لعنة الله والملائكة والناس اجمعين

حديث ابي ذر ان رسول الله قال سباب المسلم فسوق وقتاله كفر

حديث حذيفة قال قال رسول الله استنصت الناس فقال لا ترجعوا بعدي كفارا يضرب بعضكم رقاب بعض

حديث ابي هريرة ان رسول الله قال ايما رجل قال لاخيه يا كافر فقد باء بها احدهما

حديث ابن عمر عن النبي قال اثنتان هما بالناس هما بهم كفر الطعن في النسب والنياحة

حديث ابي هريرة عن النبي قال اثنتان في الناس هما بهم كفر الطعن في النسب والنياحة

حديث العرس عن النبي قال اثنتان هما بالناس كفر الطعن في النسب والنياحة

حديث ابي هريرة ان رسول الله قال لا ترغبوا عن آبائكم فمن رغب عن ابيه فهو كفر

حديث ابي هريرة ان رسول الله قال من ادعى الى غير ابيه او انتمى الى غير مواليه فعليه لعنة الله والملائكة والناس اجمعين لا يقبل الله منه يوم القيامة صرفا ولا عدلا

حديث ابي ذر ان رسول الله قال لا يرمي رجل رجلا بالفسوق ولا يرميه بالكفر الا ارتدت عليه ان لم يكن صاحبه كذلك

حديث ابي ذر ان رسول الله قال من رمى مؤمنا بكفر فهو كقتله

حديث ابي هريرة ان رسول الله قال من قال لاخيه يا كافر فقد باء بها احدهما ان كان كما قال والا رجعت عليه

حديث ابي هريرة ان رسول الله قال من رمى رجلا بالكفر او قال عدو الله وليس كذلك الا حار عليه

حديث ابي هريرة ان رسول الله قال من دعا

باب

حديث عبد الله بن عمر عن رسول الله قال لا يحبهم الا مؤمن ولا يبغضهم الا منافق

حديث سهل بن سعد عن رسول الله قال آية الايمان حب الانصار وآية النفاق بغض الانصار

حديث عبد الله بن زيد عن رسول الله قال لا يحبهم الا مؤمن ولا يبغضهم الا منافق

حديث سهل بن سعد عن رسول الله قال لا يبغض الانصار رجل يؤمن بالله واليوم الآخر

حديث ابي هريرة عن رسول الله قال لا يحبهم الا مؤمن ولا يبغضهم الا منافق

حديث زيد بن ارقم عن رسول الله قال اللهم اغفر للانصار ولابناء الانصار

باب

حديث ابي هريرة عن رسول الله قال يا معشر النساء تصدقن واكثرن الاستغفار

حديث ابي هريرة عن رسول الله قال اذا اقترب الزمان لم تكد رؤيا المؤمن تكذب

حديث ابي هريرة عن رسول الله قال اذا اقترب الزمان لم تكد رؤيا المؤمن تكذب

باب حديث جابر بن سمرة عن النبي صلى الله عليه وسلم يقول بين الرجل وبين الشرك والكفر ترك الصلاة

باب

حديث سعد بن ابي وقاص قال سئل رسول الله اي الاعمال افضل قال الايمان بالله وجهاد في سبيله

حديث ابي ذر قال قلت يا رسول الله اي الاعمال افضل قال الايمان بالله والجهاد في سبيله

حديث ابي عمرو عن ابن مسعود قال سألت رسول الله اي العمل افضل قال الصلاة لوقتها الحديث

حديث ابي هريرة عن رجل من اصحاب رسول الله قال سألت رسول الله اي الذنب اعظم عند الله قال ان تجعل لله ندا

حديث ابي بكرة قال خطبنا رسول الله قال الا ان اكبر الكبائر الاشراك بالله وعقوق الوالدين

حديث ابي الاعور عن ابي هريرة ان رسول الله قال لا تحلفوا بالطواغيت ولا بآبائكم

حديث محمد بن عمرو ان رسول الله قال من الكبائر شتم الرجل والديه

باب

حديث عبد الله عن رسول الله قال لا يدخل الجنة من كان في قلبه مثقال ذرة من كبر

حديث شقيق بن سلمة ان رسول الله قال من مات يشرك بالله شيئا دخل النار

حديث ابي سفيان عن جابر ان رجلا قال يا رسول الله ما الموجبتان قال من مات لا يشرك بالله

حديث العرباض بن سارية عن ابي ذر عن رسول الله انه قال اني لاعلم آية لو اخذ بها الناس لكفتهم

حديث ابي الاسود عنه عن النبي ما من عبد قال لا اله الا الله ثم مات على ذلك الا دخل الجنة

حديث المقداد قال لئن لقيت رجلا من الكفار فقاتلني فضرب احدى يدي بالسيف

حديث اسامة قال بعثنا رسول الله في سرية فصبحنا الحرقات من جهينة

حديث ابي هريرة بعث رسول الله بعثا قبل الساحل ابي ذر من الشرك

شبكة الألوكة
www.alukah.net

كتاب العلم

ذكر الحرج في طلب العلم

حدثنا ... عن رسول الله ... من سلك طريقا يلتمس فيه علما سهل الله له به طريقا إلى الجنة

حدثنا الأعمش عن أبي صالح عن أبي هريرة عن النبي صلى الله عليه وسلم قال من سلك طريقا يلتمس فيه علما سهل الله له به طريقا إلى الجنة

حدثنا ... عن أبي الدرداء أنه رأى رجلا يتقدم رجلا ... فقال ما أفقهك حتى تطلب العلم فقال ما جاء بك إلا ما جاء بي سمعت رسول الله يقول من جاء مسجدي هذا لم يجئه إلا لخير يتعلمه أو يعلمه فهو بمنزلة المجاهد في سبيل الله ومن جاء لغير ذلك فهو بمنزلة الرجل ينظر إلى ما يحب

حدثنا ... عن أبي الدرداء أنه سمع رسول الله يقول من خرج في طلب العلم فهو في سبيل الله حتى يرجع

حدثنا سفيان عن أبي هريرة قال من سلك طريقا يلتمس فيه علما سلك الله به طريقا من طرق الجنة

ذكر قوله من يرد الله به خيرا يفقهه في الدين

حدثنا ... عن النبي صلى الله عليه وسلم قال من يرد الله به خيرا يفقهه في الدين

حدثنا سعيد بن المسيب عن أبي هريرة عن النبي صلى الله عليه وسلم قال من يرد الله به خيرا يفقهه في الدين

حدثنا سعيد بن أبي هلال عن عياض بن عبد الله عن أبي سعيد عن النبي صلى الله عليه وسلم قال من يرد الله به خيرا يفقهه في الدين

وحدثنا ... عن رسول الله ... من يرد الله به خيرا يفقهه في الدين وما أنا إلا خازن والله يعطي

ذكر الاستعانة بطلب العلم

حدثنا أبو الدرداء عن سعيد بن أبي سعيد عن أبيه أنه سمعه يقول ...

فصل بعلم وعمل

حدثنا أبو موسى عن رسول الله قال إن مثل ما بعثني الله به من الهدى والعلم ...

حدثنا ... عن رسول الله قال من دل على هدى كان له من الأجر مثل أجور من تبعه لا ينقص ذلك من أجورهم شيئا ومن دل على ضلالة كان عليه من الإثم مثل آثام من تبعه لا ينقص ذلك من آثامهم شيئا

حدثنا ... عن النبي صلى الله عليه وسلم ... من سلك طريقا يلتمس فيه علما أو يعلم فهو كالمجاهد في سبيل الله ومن خرج يبتغي علما ليتعلم به ... فهو كالمجاهد في سبيل الله

ذكر ما يستحب من العلم

حدثنا ... عن عبد الله بن مسعود عن رسول الله قال لا حسد إلا في اثنتين رجل آتاه الله مالا فسلطه على هلكته في الحق ورجل آتاه الله حكمة فهو يقضي بها ويعلمها

حدثنا ... عن رسول الله قال ... ما سمعت فبلغه كما سمعته

حدثنا ... عن رسول الله قال نضر الله امرأ سمع منا شيئا فبلغه كما سمعه

ذكر الناس معادن خيارهم

حدثنا ... عن رسول الله قال ... وسمع خيارهم ... معادن خيارهم في الجاهلية خيارهم في الإسلام إذا فقهوا

حدثنا أبو الزبير عن جابر قال قال رسول الله خياركم في الجاهلية خياركم في الإسلام إذا فقهوا

حدثنا ... عن رسول الله قال ... معادن خيارهم في الجاهلية خيارهم في الإسلام إذا فقهوا

ذكر الحث على العلم

حدثنا ... عن عبد الله بن مسعود قال رسول الله لا حسد إلا في اثنتين رجل آتاه الله مالا ...

الحافظ جمال الدين عبد الله بن يوسف بن محمد بن عبد الله الزيلعي رحمه الله

خطه وسمعه عبد الباقي

حديث سلمة بن الاكوع قال لما نزلت يفدونه بالفداء وعلى الذين يطيقونه فدية طعام مسكين
كان من اراد ان يفطر ويفتدي حتى نزلت الاية التي بعدها فنسختها
حديث عائشة كان يكون علي الصوم من رمضان فما استطيع ان اقضيه الا في شعبان
لما يشتغل من رسول الله صلى الله عليه او برسول الله صلى الله عليه
حديث بريدة بينا انا جالس عند رسول الله صلى الله عليه اذ اتته امراة فقالت
اني تصدقت على امي بجارية وانها ماتت قال فقال وجب اجرك ورد عليك الميراث
حديث عائشة قالت قال لي رسول الله صلى الله عليه وسلم ذات يوم يا عائشة
هل عندكم شيء قالت فقلت يا رسول الله ما عندي شيء قال فاني اذا يوم فخرج فاهديت
لنا هدية او جاءنا زور
حديث عبد الله بن عمرو قال قال رسول الله صلى الله عليه وسلم صيام من صام الدهر كله
حديث ابي قتادة قال قال رسول الله صلى الله عليه وسلم احتسب على الله ان يكفر السنة التي قبله
والسنة التي بعده وصيام يوم عاشوراء احتسب على الله ان يكفر السنة التي قبله
عن صوم الاثنين قال ذاك يوم ولدت فيه ويوم بعثت او انزل علي فيه
شعبة وسئل عن صوم يوم الاثنين والخميس فسكتنا عن ذكر الخميس لما نرى وهما
حديث ابي هريرة قال قال رسول الله صلى الله عليه وسلم افضل الصيام بعد رمضان شهر الله
المحرم وافضل الصلاة بعد الفريضة صلاة الليل
حديث علي ابن ابي طالب ان النبي صلى الله عليه وسلم قال للرجل الذي نهاه اذ احرم وعليه جبة
اثر الخلوق اما الطيب الذي بك فاغسله ثلاث مرات واما الجبة فانزعها ثم اصنع في
عمرتك ما تصنع في حجك
حديث عبد الله بن عمر قال كان رسول الله صلى الله عليه يركع عند الحلبة ركعتين
فاذا انشقت الناقة قايمة عند مسجد ذي الحليفة اهل بها ولا يكلم
حديث عائشة قالت طيبت رسول الله صلى الله عليه وسلم لحرمه حين احرم ولحله قبل
ان يطوف بالبيت
حديث عائشة قالت كاني انظر الى وبيص الطيب في مفارق رسول الله صلى الله عليه وسلم

صيام يوم عاشوراء

حديث ابن قتادة في الرجل يهل بالحج قال النبي صلى الله عليه وسلم اشترك بعمرة او اعتمر او احدث بالحج
سعيه لا يدرك بعمرة او احدث
حديث عائشة قالت قال رسول الله صلى الله عليه وسلم خمس فواسق يقتلن في الحل والحرم
الحية والغراب الابقع والفارة والكلب العقور والحديا
حديث عمر عن رسول الله صلى الله عليه وسلم انه امر بقتل الكلب العقور والفارة والعقرب
والحديا والغراب والحية قال وفي الصلاة اراه
حديث كعب بن عجرة في الفدية قال له النبي صلى الله عليه وسلم احلق راسك واطعم
فرقا بين ستة مساكين والفرق ثلاثة اصع
حديث عائشة ما استكملت الى ان حاضت في الحج فقال النبي صلى الله عليه وسلم انقضي
راسك وامتشطي واهلي بالحج ودعي العمرة وفي حديث طاوس قالت فلما قضيت
حجتي امر عبد الرحمن بن ابي بكر فاردفني فاعمرني من التنعيم مكان عمرتي التي نسكت
وفي حديث طاوس ان النبي صلى الله عليه وسلم قال فاقضي ما تقضي الحاج غير ان لا تطوفي بالبيت
حتى تطهري وفي حديث طاوس ان رسول الله صلى الله عليه وسلم افرد الحج
وفي حديث طاوس قالت قال النبي صلى الله عليه وسلم اني امرت الناس بامر فاذا لم يتيسر
قال الحكم كانهم يرددون الجنب
حديث جابر قال لم يطف النبي صلى الله عليه وسلم ولا اصحابه بين الصفا والمروة
الا طوافا واحدا
وفي حديث الصفا قال فامر عمر قال ان الله عز وجل كان يحل لرسوله ما شاء بما شاء
وان القرآن قد نزل منازله فاتموا الحج والعمرة كما امركم الله واتموا نكاح هذه
النساء فلن اوتى برجل نكح امراة الى اجل الا رجمته بالحجارة
حديث ابي ذر كانت المتعة في الحج لاصحاب محمد صلى الله عليه وسلم خاصة وعنه انها
قال لا يصلح المتعتان الا لنا خاصة
حديث ابن عباس قال النبي صلى الله عليه وسلم فان العمرة دخلت في الحج الى يوم القيامة
حديث ام سنان قال لها النبي صلى الله عليه وسلم عمرة في رمضان تقضي حجة او حجة معي

عمرة قالت لعائشة ما ارى على احدنا بطف بين الصفا والمروة شيئا وما ابالي ان لا اطوف
بينهما قالت بئس ما قلت يا ابن اختي طاف رسول الله صلى الله عليه وسلم وطاف
المسلمون فكانت سنة وانما كان من اهل لمناة الطاغية التي بالمشلل لا يطوفون بين
الصفا والمروة فلما كان الاسلام سألنا النبي صلى الله عليه وسلم عن ذلك فانزل الله عز وجل فمن حج
البيت او اعتمر فلا جناح عليه ان يطوف بهما ولو كانت كما تقول لكانت فلا جناح عليه
ان لا يطوف بهما
حديث جابر فاكرم نفقة النبي صلى الله عليه وسلم
حديث اسامة قال دفعت مع رسول الله صلى الله عليه وسلم من عرفات فلما بلغ رسول الله الشعب
الايسر الذي دون المزدلفة اناخ فبال ثم جاء فصببت عليه الوضوء فتوضأ ولم يسبغ الوضوء فقلت
قلت الصلاة يا رسول الله فقال الصلاة امامك فركب رسول الله صلى الله عليه وسلم حتى اتى المزدلفة
حديث عبد الله قال غدونا مع رسول الله صلى الله عليه وسلم من منى الى عرفات
منا الملبي ومنا المكبر
حديث عبد الله قال ما رايت رسول الله صلى الله عليه وسلم صلى صلاة
الا لميقاتها الا صلاتين صلى المغرب والعشاء بجمع وصلى الفجر يومئذ قبل ميقاتها
حديث جابر قال رايت رسول الله صلى الله عليه وسلم يرمي على راحلته يوم النحر ويقول
لتاخذوا مناسككم فاني لا ادري لعلي لا احج بعد حجتي هذه
حديث ام الحصين قالت حججت مع رسول الله صلى الله عليه وسلم حجة الوداع فرايته حين رمى جمرة
العقبة وانصرف وهو على راحلته ومعه بلال واسامة احدهما يقود به راحلته والاخر
رافع ثوبه على راس رسول الله صلى الله عليه وسلم من الشمس قالت قال رسول الله صلى الله عليه وسلم تؤمر
عليكم عبد مجدع حبشي قالت اسود يقودكم بكتاب
الله حبشي فاسمعوا له واطيعوا وفي رواية حتى رمى جمرة العقبة
حديث جابر قال رمى رسول الله صلى الله عليه وسلم الاستجمار تو وفي الجمار تو والسعي
بين الصفا والمروة تو والطواف تو واذا استجمر احدكم فليستجمر بتو
وعنه قال اذا رايت رسول الله صلى الله عليه وسلم رمى الجمرة مثل حصى الخذف
وعنه قال رمى النبي صلى الله عليه وسلم الجمرة يوم النحر ضحى واما بعد فاذا زالت الشمس
حديث انس ان النبي صلى الله عليه وسلم اتى منى فاتى الجمرة فرماها ثم اتى منزله منى ونحر ثم قال
للحلاق خذ واشار الى جانبه اليمين ثم الايسر ثم جعل يعطيه الناس

حديث عباس انه قال ليس المحصب بشيء انما هو منزل نزله رسول الله صلى الله عليه وسلم
حديث ابي رافع انه قال يا رسول الله اين تنزل غدا بمكة قال وهل ترك لنا عقيل من رباع او دور
فبقيه فيما نزل ٥ حديث عائشة انها قالت يوم الابطح ليس بمنزل انما نزله رسول الله لانه كان
اسمح لخروجه اذا خرج ٥ حديث عبد الله بن عمر عن النبي صلى الله عليه وسلم عباس ابن عباس عن النبي صلى الله عليه وسلم قال لا
الدلج والحلق والدهن والتقدم والتاخير فقال لا حرج ٥
حديث ابي هريرة عن النبي صلى الله عليه وسلم قال لا يحل لامراة مسلمة تسافر
رجل مسيرة ليلة الا ومعها ذو محرم منها
حديث عبد الله بن عمر قال كان رسول الله صلى الله عليه وسلم اذا سافر
يتعوذ من وعثاء السفر وكآبة المنقلب والحور بعد الكور ودعوة المظلوم
وسوء المنظر في الاهل والمال
حديث عبد الله بن عمر كان رسول الله صلى الله عليه وسلم اذا قفل من الجيوش
او السرايا او الحج او العمرة اذا اوفى على ثنية او فدفد كبر ثلثا ثم قال لا اله الا
الله وحده لا شريك له له الملك وله الحمد وهو على كل شيء قدير ايبون
تائبون عابدون ساجدون لربنا حامدون صدق الله وعده ونصر عبده وهزم
الاحزاب وحده ٥ حديث ابي هريرة قال قال رسول الله صلى
الله عليه وسلم من اتى هذا البيت فلم يرفث ولم يفسق رجع كيوم ولدته امه
حديث سعد بن ابي وقاص قال قال رسول الله صلى الله عليه وسلم لا يريد احد باهل
المدينة بسوء الا اذابه الله في النار ذوب الرصاص او ذوب الملح في الماء
حديث سعد ايضا انه وجد عبدا يقطع شيئا من خبطه فسلبه فلما رجع سعد
جاء اهل العبد فكلموه ان يرد على غلامهم او عليهم ما اخذ من غلامهم فقال
معاذ الله ان ارد شيئا نفلنيه رسول الله صلى الله عليه وسلم او ابا ان ارد عليهم
حديث ابي هريرة قال حرم رسول الله صلى الله عليه وسلم ما بين لابتي المدينة قال
ابو هريرة فلو وجدت الظباء ما بين لابتيها ما رعيتها وجعل حول المدينة حمى
حديث ابي سعيد قال قال النبي صلى الله عليه وسلم ان ابرهيم حرم مكة فجعلها

انتهى عشر
عبد

حراما واني حرمت المدينة حراما ما بين مازميها الا يهراق فيها دم ولا يحمل فيها سلاح لقتال
ولا تخبط فيها شجرة الا لعلف
حديث ابي هريرة يبلغ به النبي صلى الله عليه وسلم قال صلاة في مسجدي هذا افضل من الف صلاة
فيما سواه الا المسجد الحرام ٥ حديث عبد الله بن زيد المازني ان رسول الله صلى الله
عليه وسلم قال ما بين بيتي ومنبري روضة من رياض الجنة ٥
حديث سلمة بن الاكوع قال رخص رسول الله صلى الله عليه وسلم عام اوطاس في المتعة ثلثا ثم نهى عنها
حديث جابر بن عبد الله قال كنا نستمتع بالقبضة من التمر والدقيق اياما على عهد
رسول الله صلى الله عليه وسلم وابي بكر حتى نهى عنه عمر في شان عمرو بن حريث
حديث ابي هريرة قال قال رسول الله صلى الله عليه وسلم لا يشهر المسلم على شهر المسلم
ولا يخطب على خطبته ٥ حديث ابن عباس قال قال رسول الله صلى الله عليه وسلم
الثيب احق بنفسها من وليها والبكر يستاذنها ابوها في نفسها واذنها صماتها وفي رواية
وصمتها اقرارها وفي رواية والبكر يستامر واذنها سكوتها
حديث عائشة قالت تزوجني رسول الله صلى الله عليه وسلم لست سنين وبنى بي وانا بنت تسع سنين
وحديثها قالت تزوجني رسول الله صلى الله عليه وسلم في شوال وبنى بي في شوال
فاي نسائه رسول الله صلى الله عليه وسلم كان احظى عنده مني وكانت عائشة تستحب ان تدخل
نساءها في شوال ٥ حديث سهل بن سعد في الذي زوجه رسول الله صلى الله عليه وسلم
المراة فقال له النبي صلى الله عليه وسلم ماذا معك من القرآن قال معي سورة كذا وسورة كذا
عددها فقال اتقرؤهن عن ظهر قلبك قال نعم اذهب فقد ملكتكها بما معك من القرآن
وفي رواية فقد زوجتكها فعلمها من القرآن ٥
حديث انس في قصة صفية بنت حيي ان النبي صلى الله عليه وسلم اعتقها وتزوجها
فقال له ثابت يا ابا حمزة ما اصدقها قال نفسها واعتقها وتزوجها
حديث جابر بن عبد الله ان يهود كانت تقول اذا اتيت المراة من دبرها في قبلها
كان الولد احول فانزلت نساؤكم حرث لكم وفي رواية ان شاء مجبية وان شاء غير مجبية

غير ان ذلك في صيام واحد ۞ حديث ابي هريرة قال قال رسول الله صلى الله عليه وسلم اذا باتت
المراة هاجرة فراش زوجها لعنتها الملائكة حتى تصبح
وعنه قال قال رسول الله صلى الله عليه وسلم والذي نفسي بيده ما من رجل يدعوا امراته
الى فراشه فتابى عليه الا كان الذي في السماء ساخطا عليها حتى يرضى عنها
حديث ابي سعيد قال قال رسول الله صلى الله عليه وسلم ان من اشر الناس عند الله منزلة
الرجل يفضي الى امراته وتفضي اليه ثم ينشر سرها
حديث ابن عباس ان النبي صلى الله عليه وسلم قال يحرم من الرضاعة ما يحرم من الرحم
حديث عائشة خيرنا رسول الله صلى الله عليه وسلم افلم يعدها طلاقا وفي
رواية افكان طلاقا وفي رواية فاخترناه فلم يعده طلاقا
حديث عمر بن ابي طالب انه دخل على النبي صلى الله عليه وسلم وانه لعلى حصير ما بينه وبينه
شيء وتحت راسه وساده من ادم حشوها ليف وان عند رجليه قرظا مصبورا
وعند راسه اهابا معلقة فرايت اثر الحصير في جنب رسول الله صلى الله عليه وسلم
فبكيت قال ما يبكيك فقلت يا رسول الله ان كسرى وقيصر فيما هما فيه وانت رسول
الله فقال رسول الله صلى الله عليه وسلم اما ترضى ان تكون لهم الدنيا ولنا الاخرة
حديث فاطمة بنت قيس ان النبي صلى الله عليه وسلم قال لها ولا تفوتينا بنفسك وفي حديث
ان ابا حفص بن المغيرة طلقها ثلاثا وفيه انما ولم يجعل لها سكنى ولا نفقة وفيه
وانها ذكرت للنبي صلى الله عليه وسلم ان ابا جهم ومعاوية خطباها قال اما معاوية
فرجل ترب لا مال له واما ابو جهم فرجل ضراب للنساء ۞ وفي حديث عن النبي صلى
الله عليه وسلم في المطلقة ثلاثا قال ليس لها سكنى ولا نفقة
حديث جابر قال طلقت خالتي فارادت ان تجد نخلها فزجرها رجل ان تخرج
فاتت النبي صلى الله عليه وسلم فقال بلى فجدي نخلك فانك عسى ان تصدقي او تفعلي
معروفا ۞ حديث ام حبيبة قالت سمعت النبي صلى الله عليه وسلم يقول لا يحل لامرأة تؤمن

بالله واليوم الاخر تحد على ميت فوق ثلث الا على زوج اربعة اشهر وعشرا وفي حديث
لا يحل لامراة تؤمن بالله واليوم الاخر تحد فوق ثلث الا على زوج اربعة اشهر وعشرا
حديث سهل بن سعد في قصة عويمر العجلاني قال عويمر كذبت عليها يا رسول الله
ان امسكتها فطلقها ثلاثا قبل ان يامره رسول الله صلى الله عليه وسلم وفي حديثه وطلقها ثلاثا قبل
ان يامره رسول الله صلى الله عليه وسلم فانفذاه عند النبي صلى الله عليه وسلم قال النبي صلى الله عليه
وسلم ذاك التفريق بين كل متلاعنين ۞ حديث ابن عمر لاعن النبي
صلى الله عليه وسلم بين العبد وامراته وفرق بينهما وقال لا يجتمعان في يوم واحد
حديث ابن عباس ان جاءت به ابيض سبطا قضيء العينين فهو لهلال بن امية وان جاءت
به اكحل جعدا حمش الساقين فهو لشريك بن سحماء ۞
حديث عائشة في قصة بريرة ان النبي صلى الله عليه وسلم قال لها ابتاعي فاعتقي فانما الولاء
وفي حديثها مخيرها رسول الله صلى الله عليه وسلم قال عبد الرحمن بن القاسم فخيرها رسول الله صلى الله عليه وسلم
قال شعبة ثم سالته عن زوجها فقال لا ادري
حديث جابر بن عبد الله قال كتب النبي صلى الله عليه وسلم على كل بطن عقوله ثم كتب انه لا يحل لمن
يتولى مولى رجل مسلم بغير اذنه ثم اخبرت انه لعن في صحيفة من قول لكم فيعتقه
حديث ابي هريرة قال قال النبي صلى الله عليه وسلم لا تجزي ولد والدا الا ان يجده مملوكا فيشتريه
وفي رواية والاول وعنه ان رسول الله صلى الله عليه وسلم نهى عن تلقي الجلب
فمن تلقى فاشترى منه فاذا اتى سيده السوق فهو بالخيار
وعن ابن عباس ان رسول الله صلى الله عليه وسلم قال من ابتاع طعاما فلا يبعه حتى
يستوفيه قال ابن عباس واحسب كل شيء مثله
حديث ابي هريرة انه قال لمروان احللت بيع الربا فقال مروان ما فعلت قال احللت
بيع الصكاك وقد نهى رسول الله صلى الله عليه وسلم عن بيع الطعام حتى يستوفى
عن نافع قال كان ابن عمر اذا باع رجلا فاراد ان لا يقيله قام فمشى هنيهة ثم رجع
حديث عمرو قال قال رسول الله صلى الله عليه وسلم كل بيعين لا بيع بينهما حتى يتفرقا
الا بيع الخيار ۞ وعنه قال نهى رسول الله صلى الله عليه وسلم عن بيع الحصاة وعن بيع الغرر

حديث ابن عمر قال نهى رسول الله صلى الله عليه وسلم عن المزابنة والمحاقلة وعن كل تمر حرم
وحديث عن ذكر جبر قال رسول الله صلى الله عليه وسلم أقركم فيها على ذلك ما شئنا
وفي حديثه أيضا أن النبي صلى الله عليه وسلم دفع إلى يهود خيبر نخل خيبر وأرضها على أن يعملوها
من أموالهم ولهم ولرسول الله صلى الله عليه وسلم شطر ثمرها ○ حديث جابر قال
قال رسول الله صلى الله عليه وسلم لا يغرس مسلم غرسا فيأكل منه إنسان ولا دابة ولا طير
إلا كان له صدقة إلى يوم القيامة ○ حديث أبي مسعود قال قال رسول الله صلى الله عليه وسلم
حوسب رجل ممن كان قبلكم فلم يوجد له من الخير شيء إلا أنه كان يخالط الناس وكان
موسرا وكان يأمر غلمانه أن يتجاوزوا عن المعسر قال الله عز وجل نحن أحق بذلك منه
تجاوزوا عنه وحدث حذيفة أن النبي صلى الله عليه وسلم أتي برجل مات فدخل عليه قال
ما كنت تعمل فإما ذكر وإما ذكر قال إني كنت أبايع الناس فكنت أنظر المعسر
وأتجوز في السكة أو النقد فغفر له ○ حديث أبي هريرة قال سمعت
رسول الله صلى الله عليه وسلم يقول من سره أن ينجيه الله من كرب يوم القيامة فلينفس عن معسر
حديث جابر قال نهى رسول الله صلى الله عليه وسلم عن بيع فضل الماء ○
حديث أبي هريرة قال قال رسول الله صلى الله عليه وسلم لا يباع فضل الماء ليباع به الكلأ
حديث جابر قال أمرنا رسول الله صلى الله عليه وسلم بقتل الكلاب حتى إن المرأة تقدم
من البادية بكلبها فنقتله ثم نهى النبي صلى الله عليه وسلم عن قتلها وقال عليكم بالأسود البهيم ذي
النقطتين ○ حديث أنس قال أصبح رسول الله صلى الله عليه وسلم عند أبي طلحة وأمسى
بصاعين من طعام وقال إن أفضل ما تأكلون من كسبكم وإن أولادكم من كسبكم
حديث أبي سعيد أن رسول الله صلى الله عليه وسلم قال يا أيها الناس إنه ليس شيء أخوف علي
ولعل الله يستخرج منها أمرا فمن كان عنده شيء فليبعه وليتنفع به قال فأتينا
حتى قال صلى الله عليه وسلم إن الله خير آخر فمن أدركته منكم وعنده منها شيء فلا يبع
ولا يأكل إلا ما يستقبل الناس بما كان عندهم منها في حبق الله فتشفكوا
حديث ابن عباس ذكر أن النبي صلى الله عليه وسلم قال إن الذي حرم شربها حرم بيعها

قال قال رسول الله
حديث أنه نهى عن بيع الرطب في النخيل وفي رواية أكل الرطب في النخيل
حديث ابن عباس قدم النبي صلى الله عليه وسلم المدينة وهم يسلفون في الثمار السنة
والسنتين فقال من سلف في تمر فليسلف في كيل معلوم ووزن معلوم إلى أجل معلوم
حديث عائشة اشترى النبي صلى الله عليه وسلم من يهودي طعاما بنسيئة فأعطاه درعا
له رهنا ○ حديث جابر قال قال رسول الله صلى الله عليه وسلم من كان شريك
في بعير أو نخل فليس له أن يبيع حتى يؤذن شريكه فإن رضي أخذ وإن كره ترك
حديث سعيد بن زيد بن عمرو بن نفيل قال قال رسول الله صلى الله عليه وسلم من اقتطع شبرا
من الأرض ظلما طوقه الله يوم القيامة من سبع أرضين ○
حديث أبي هريرة قال قال رسول الله صلى الله عليه وسلم إذا اختلفتم في الطريق جعل عرضه
وعنه أن رسول الله صلى الله عليه وسلم كان يؤتى بالميت عليه الدين فيسأل هل ترك
لدينه من قضاء فإن حدث أنه ترك وفاء صلى عليه وإلا قال صلوا على صاحبكم فلما فتح الله عليه
الفتوح قال أنا أولى بالمؤمنين من أنفسهم فمن توفي وعليه دين فعلي قضاؤه
ومن ترك مالا فهو لورثته ○ وفي حديث آخر وأيكم ما ترك مالا فإلى العصبة من كان
حديث ابن عباس أن النبي صلى الله عليه وسلم قال مثل الذي يرجع في صدقته كمثل
الكلب يقيء ثم يعود في قيئه فيأكله ○
حديث النعمان بن بشير في القلادة الذي نحله أبوه أن رسول الله صلى الله عليه وسلم قال له
أكل ولدك نحلته مثل هذا فقال لا قال رسول الله صلى الله عليه وسلم فارجعه وفي
رواية فأردده ○ حديث سعد بن أبي وقاص أنه قال للنبي صلى الله عليه وسلم دعني أقسم
مالي حيث شئت فأبى قلت فالنصف فأبى قلت فالثلث قال فسكت فكان
بعد الثلث جائزا ○ حديث أبي هريرة إذا أدى العبد حق الله وحق مواليه
كان له أجران وقال في الجارية تعتق فقال كعب ليس عليه حساب وإن عمل مؤمن من هذه
حديث ابن عمر قال قال رسول الله صلى الله عليه وسلم من أعتق نصيبا له في عبد وفي
آخر فإن لم يكن له مال عتق منه ما عتق رواه حماد عن نافع عن عمر وليس في حديثهم فإن لم
يكن له مال بعد عتق منه ما عتق إلا في حديث أيوب ويحيى بن سعيد فإنهما ذكرا هذا

الحديث وقال لا تدبر التي ولدت اولاد نافع من قبله وليس [illegible]
الله الا من حديث الليث بن سعد حدثني جابر بن عبد الله ان رجلا من الانصار
اعتق غلاما له عن دبر لم يكن له مال غيره فبلغ ذلك النبي صلى الله عليه وسلم فقال من يشتريه
مني فاشتراه نعيم بن عبد الله بثمانمائة درهم
حديث ابي هريرة عن النبي صلى الله عليه وسلم في المملوك يكون بين الرجلين فيعتق احدهما
فقال يضمن ٥ حديث عائشة في المرأة التي سرقت وفي اخره فامر بتلك المرأة التي سرقت
فقطعت يدها ٥ حديث عمر ان الرجم في كتاب الله حق على من زنى اذا احصن من
الرجال والنساء اذا قامت البينة او كان الحبل او الاعتراف
حديث بريدة في قصة ماعز ان النبي صلى الله عليه وسلم سأل ابه جنون فاخبر انه ليس بمجنون
فقال ائتوني بخمر فاستنكهه فلم يجد منه ريح خمر قال اشرب خمرا فقام رجل فاستنكهه
الحديث فقال رجم فامر به فرجم في حديث فجاءت الغامدية التي من جهينة
امرأة من غامد فقالت اني قد زنيت فطهرني وانه ردها فلما كان الغد قالت
يا رسول الله لم تردني لعلك ان تردني كما رددت ماعزا فوالله اني لحبلى قال اما لا
فاذهبي حتى تلدي فلما ولدت اتته بالصبي في خرقة قالت هذا قد ولدته
قال اذهبي فارضعيه حتى تفطميه فلما فطمته اتته بالصبي في يده كسرة خبز
فقالت هذا يا نبي الله قد فطمته وقد اكل الطعام فدفع الصبي الى رجل من المسلمين
ثم امر بها فحفر لها الى صدرها وامر الناس فرجموها
حديث عبادة بن الصامت في البيعة قال رسول الله صلى الله عليه وسلم ما تعوذون
ان لا تشركوا بالله شيئا ولا تسرقوا ولا تقتلوا النفس التي حرم الله الا بالحق
فمن وفى منكم فاجره على الله ومن اصاب شيئا من ذلك فعوقب به فهو كفارته
ومن اصاب شيئا من ذلك فستره الله عليه فامره الى الله ان شاء عفا عنه وان شاء
حديث علي رضي الله عنه قال ما كنت لاقيم على احد حدا فيموت فيه فاجد منه
في نفسي الا صاحب الخمر لانه ان مات وديته لان رسول الله صلى الله عليه وسلم لم يسن

[illegible]

[illegible]

[illegible]

شبكة الألوكة
www.alukah.net

حديث أبي هريرة في غسل ولوغ الكلب طهور إناء أحدكم إذا ولغ فيه الكلب وفي لفظ
فليهرقه وفيه في حديث أبي شعيب الحذري إذا جامع أحدكم امرأته فلا يعود وأيضا
وحديث عائشة أن الرسول الله صلى الله عليه وسلم كان إذا أراد أن يأكل أو يشرب غسل يديه
وحديث أم سلمة قلت يا رسول الله إني امرأة أشد ظفر رأسي أفأنقضه للجنابة
وأكثر قال لا وفي رواية سفيان الثوري عن أنس بن سيرين
حديث وائل بن حجر أنه رأى النبي صلى الله عليه وسلم رفع يديه حين دخل في الصلاة كبر ورفع
يديه اليمنى على اليسرى
حديث عائشة أن النبي صلى الله عليه وسلم اعتمر عليه فقال ضعوا الوضوء والمحصب يعلمنا
فاغتسل
حديث جابر بن سمرة قال صلينا مع رسول الله فكنا إذا سلمنا قلنا بأيدينا السلام عليكم
السلام عليكم فنظر إلينا رسول الله فقال ما شأنكم تشيرون بأيديكم كأنها أذناب خيل شمس
حديث ابن مسعود قال كان رسول الله يمسح منا بالمناكب في الصلاة ويقول
استووا ولا تختلفوا فتختلف قلوبكم ليلني منكم أولو الأحلام والنهى ثم الذين يلونهم
حديث جابر قال كنا مع رسول الله فصلينا على النساء ثلاث صففنا
كصفوف الملائكة وجعلت لنا الأرض مسجدا وجعلت تربتها لنا طهورا
إذا لم نجد الماء وذكر خصلة
حديث عبد الله بن مسعود عن النبي صلى الله عليه وسلم إذا دنى أحدكم فليسمع سجدتين
حديث أبي هريرة سجدنا مع النبي صلى الله عليه وسلم إذا السماء انشقت
واقرأ باسم ربك
حديث ابن عمر قال كان النبي صلى الله عليه وسلم إذا جلس في الصلاة وضع كفه
اليمنى على فخذه اليمنى وقبض أصابعه كلها وأشار بأصبعه التي تلي الإبهام
وعنه قال ربما كنا نصلي مع رسول الله صلى الله عليه وسلم إذ قال رجل من القوم
حديث عبد الله بن عمرو بن العاص ووقت صلاة المغرب ما لم يغب الشفق
وحديث عمر قال يا رسول الله ما كدت لا أصلي العصر حتى كادت
الشمس تغرب
حديث بريدة أن رسول الله صلى معاذ بن جبل الآذان

أخبرنا أبو عبد الله محمد بن علي بن محمد الحاني وأبو محمد المبارك بن علي بن أبي الفتوح
قالا أنا أبو عبد الله محمد بن الفضل الفراوي أنا أبو الحسين عبد الغافر بن إسماعيل الفارسي أنا أبو ذر
محمد بن عيسى الطلموني أنا إبراهيم بن محمد بن سفيان نا مسلم

٦٨

حديث جابر بن عبد الله في الذي صلى الركعتين وأراد الصلاة أن يجلس
الذي يريد أن يصلي ركعتين ثم يجلس
حديث عائشة قالت كان رسول الله إذا دخل بيته بدأ بالسواك
وحديث أبي هريرة قال رأيت رسول الله يتسوك وإصبعه في فيه
حديث عائشة وحفصة أن رسول الله صلى الله عليه وسلم كان يأمر بالقيء
وحديث عائشة أنها أمرت عبد الله بن عتيك أن يطوف بها حتى يسقط
الماء عن كبدها وأمرت أم الدرداء أن تتقيأ وأمرت أسماء بنت عميس
فتقيأت وأمرت عائشة بنت سعد أن تتقيأ وأمرت عائشة أم علقمة
فتقيأت وأمرت أم محمد بن أبي بكر أن تتقيأ وأمرت أم الحسن فتقيأت
حديث أبي رافع أن رسول الله صلى العصر بالمدينة والشمس مرتفعة

شبكة الألوكة
www.alukah.net

شبكة الألوكة
www.alukah.net

[illegible]

حديث أبي هريرة أن رسول الله صلى الله عليه وسلم قال إذا أقبل الليل من هاهنا وأدبر النهار من هاهنا وغابت الشمس فقد أفطر الصائم

وفي حديث أنس قال كان رسول الله صلى الله عليه وسلم يفطر على رطبات قبل أن يصلي فإن لم تكن رطبات فتمرات فإن لم تكن تمرات حسا حسوات من ماء

حديث أبي هريرة قال قال رسول الله صلى الله عليه وسلم لا يزال الناس بخير ما عجلوا الفطر

حديث جابر قال قال رسول الله صلى الله عليه وسلم إذا أقبل الليل من هاهنا وأدبر النهار من هاهنا وغربت الشمس فقد أفطر الصائم

حديث عبد الله بن أبي أوفى قال كنا مع رسول الله في سفر فلما غربت الشمس قال انزل فاجدح لنا قال إن عليك نهارا قال انزل فاجدح لنا قال فنزل فجدح فشرب ثم رمى بيده ثم قال إذا رأيتم الليل قد أقبل من هاهنا فقد أفطر الصائم

وفي حديث أنس قال كان رسول الله يفطر قبل أن يصلي على رطبات فإن لم تكن رطبات حسا حسوات من ماء

وفي حديث أبي هريرة أن النبي صلى الله عليه وسلم أمر رجلا أفطر في رمضان أن يعتق رقبة أو يصوم شهرين أو يطعم ستين مسكينا

حديث جابر قال قال رسول الله صلى الله عليه وسلم من لم يدع قول الزور والعمل به فليس لله حاجة في أن يدع طعامه وشرابه

حديث أبي هريرة عن النبي صلى الله عليه وسلم أنه قال يا رسول الله إني أقع على امرأتي في رمضان قال فهل تجد ما تعتق رقبة قال لا قال فهل تستطيع أن تصوم شهرين متتابعين قال لا قال فهل تجد ما تطعم ستين مسكينا قال لا قال فأتي بعرق فيه تمر قال تصدق به قال على أفقر منا فما بين لابتيها أهل بيت أفقر منا فضحك النبي صلى الله عليه وسلم حتى بدت أنيابه ثم قال أطعمه أهلك

وفي حديث عائشة أن رسول الله صلى الله عليه وسلم كان يأمر بالفطر في رمضان ويحث عليه

حديث عبد الله بن أبي أوفى قال كنا مع رسول الله في سفر فقال يا رسول الله إني أجد قوة على الصيام فقال رسول الله هي رخصة من الله فمن أخذ بها فحسن ومن أحب أن يصوم فلا جناح عليه

حديث ابن عباس قال قال رسول الله لأن نفطر أحب إلي من أن نصوم يوم عاشوراء

حديث سلمة بن الأكوع قال أمر رسول الله رجلا من أسلم أن أذن في الناس من كان أكل فليصم بقية يومه ومن لم يكن أكل فليصم فإنه يوم عاشوراء

حديث أبي هريرة قال قال رسول الله صلى الله عليه وسلم لا يزال الدين ظاهرا ما عجل الناس الفطر لأن اليهود والنصارى يؤخرون

حديث أبي ذر عن النبي صلى الله عليه وسلم قال صل الصلاة لوقتها فإن أدركتك معهم فصل فإن أقيمت الصلاة وأنت في المسجد فصل

حديث عبد الله بن مسعود أن النبي صلى الله عليه وسلم وأبا بكر وعمر كانوا يستفتحون القراءة بـ الحمد لله رب العالمين

حديث عبد الله بن عمر أن رجلا صلى بالناس يوم الجمعة في بيته من مرض فقرأ في الأولى بسبح اسم ربك الأعلى وفي الثانية بقل يا أيها الكافرون

حديث عبد الله بن عمر أن رسول الله صلى الله عليه وسلم إذا أتى أهله أو سافر يقرأ في الفجر في الركعة الأولى بـ الم تنزيل السجدة وفي الثانية بـ هل أتى على الإنسان

وفي حديث أبي هريرة أن رسول الله صلى الله عليه وسلم كان يقرأ في صلاة الفجر يوم الجمعة الم تنزيل السجدة وهل أتى على الإنسان

حديث ابن عباس قال قال رسول الله لأن أقرأ بإذا زلزلت أحب إلي من أن أقرأ بالبقرة وآل عمران والنساء

حديث سلمة بن الأكوع قال أمر رسول الله رجلا من أسلم أن أذن في الناس من كان أكل فليصم بقية يومه ومن لم يكن أكل فليصم فإنه يوم عاشوراء

حديث الربيع بنت معوذ قالت أرسل رسول الله غداة عاشوراء إلى قرى الأنصار من أصبح صائما فليتم صومه ومن أصبح مفطرا فليتم بقية يومه فكنا بعد ذلك نصومه ونصوم صبياننا ونجعل لهم اللعبة من العهن فإذا بكى أحدهم على الطعام أعطيناه ذلك حتى يكون عند الإفطار

حديث أبي هريرة قال قال رسول الله صلى الله عليه وسلم من شهد الحمام ومس ماء فلا يغتسل حتى يوضع في اللحد

حديث أبي هريرة قال قال رسول الله صلى الله عليه وسلم استأذنت ربي أن أستغفر لأمي فلم يأذن لي واستأذنته أن أزور قبرها فأذن لي

حديث عائشة قالت قال رسول الله صلى الله عليه وسلم اذا انفق المرأة من طعام زوجها
غير مفسدة كان لها اجرها وله
حديث ابي هريرة قال قال رسول الله صلى الله عليه وسلم اذا رأيتم الهلال فصوموا
واذا رأيتموه فافطروا فان غم عليكم فصوموا ثلاثين يوما
حديث جابر بن عبد الله عمر النبي صلى الله عليه وسلم كنس من البر الصائم في السفر
وقال شعبة وكان يصلي عن يحيى بن ابي كثير انه كان يرى الحديث
انه قال عليكم برخصة الله الذي رخص لكم وقال فلا يسأله الحفظ

حديث ابي هريرة قال قال رسول الله صلى الله عليه وسلم العجماء جرحها جبار
عن سعيد بن ابراهيم قال سألت القاسم بن محمد عن رجل له مساكن فاوصى بثلث
كل مسكن منها قال يجمع ذلك كله في مسكن واحد ثم قال اخبرتني عائشة ان رسول الله صلى
الله عليه وسلم قال من عمل عملا ليس عليه امرنا فهو رد
حديث ابي بن كعب قال ان احدانا ضرته فيها مائة دينار على عهد رسول الله صلى الله عليه
فاتيت بها رسول الله صلى الله عليه وسلم فقال عرفها حولا فعرفناها فلم احد من يعرفها ثم امره الله تعالى
عرفها حولا فعرفناها فلم احد من يعرفها ثم امره الله تعالى عرفها حولا فلم احد من يعرفها قال احفظ
عددها ووعاءها ووكاءها فان جاء صاحبها والا فاستمتع بها وهي وشمتعت بها وهي
بعض رواته قال شعبة وهو راوي الحديث عن سهيل بن سهيل فسمعه بعد عشرين
سنين يقول عرفها عاما واحدا حديث ابن عباس انه قال يا معشر الانصار
عيناي حين تكلم رسول الله صلى الله عليه وسلم قال من كان يؤمن بالله واليوم الآخر
فليكرم ضيفه جائزته قالوا وما جائزته يا رسول الله قال يومه وليلته والضيافة ثلاثة ايام
فما كان وراء ذلك فهو صدقة وقال من كان يؤمن بالله واليوم الآخر فلا يقل ما لا يعنيه
ويريبه ولا يحل لرجل مسلم ان يقيم عند اخيه حتى يؤثمه قالوا يا رسول الله وكيف يؤثمه
قال يقيم عنده ولا شيء له يقريه به حديث عقبة بن عامر قال قلت يا رسول الله صلى
الله عليه وسلم انك تبعثنا فننزل بقوم فلا يقرونا فما ترى قال يا رسول الله صلى الله عليه
ان نزلتم بقوم فامروا لكم بما ينبغي للضيف فاقبلوا فان لم يفعلوا فخذوا منهم حق
الضيف الذي ينبغي لهم حديث بريدة ان رسول الله صلى الله عليه وسلم كان
اذا امر اميرا على جيش او سرية اوصاه في خاصته بتقوى الله ومن معه من المسلمين خيرا
ثم قال اغزوا باسم الله في سبيل الله قاتلوا من كفر بالله اغزوا ولا تغلوا ولا
تغدروا ولا تمثلوا ولا تقتلوا وليدا حديث ابي موسى قال كان رسول الله صلى الله
عليه وسلم اذا بعث احدا من اصحابه في بعض امره قال بشروا ولا تنفروا ويسروا ولا تعسروا
وفي حديث انس قال قال رسول الله صلى الله عليه وسلم يسروا ولا تعسروا وسكنوا ولا تنفروا

حديث جابر وابي هريرة قال قال رسول الله صلى الله عليه وسلم اغزوا جميعا
حديث ابي هريرة قال قال رسول الله صلى الله عليه وسلم لا تتمنوا لقاء العدو واذا لقيتموهم
فاصبروا ۞ حديث ابي بكر الصديق رضي الله عنه قال قال رسول الله صلى الله عليه وسلم لا نورث
ما تركنا فهو صدقة ۞ حديث ابي هريرة قال قال رسول الله صلى الله عليه وسلم
ما تركت بعدي فتنة اضر على الرجال من النساء وهو حديث
حديث ابي هريرة ان رسول الله صلى الله عليه وسلم بعث خيلا قبل نجد فجاءت برجل من
بني حنيفة يقال له ثمامة ابن اثال سيد اهل اليمامة فربطوه بساريه من سواري المسجد
وذكر الحديث ۞ حديث ابي هريرة ان النبي صلى الله عليه وسلم قال للانصار في يوم الفتح
هل ترون اوباش قريش قالوا نعم قال انظروا اذا لقيتموهم غدا ان تحصدوهم حصدا
قال وما اشرف لهم يومئذ الا اثاثهم وفي الحديث ان ابا سفيان قال يا رسول الله
ابيدت خضراء قريش بعد اليوم قال من دخل دار ابي سفيان فهو امن ومن القى
السلاح فهو امن ومن اغلق بابه فهو امن ۞ حديث مطيع قال سمعت رسول الله
صلى الله عليه وسلم يقول يوم فتح مكة لا هجرة ولكن جهاد بعد اليوم
حديث حدرد بن عبد الله قال اتاه جبريل على رسول الله صلى الله عليه وسلم قال المشركون قد
وادعوا محمدا فاقتلهم حيث ثقفتموهم واقتلوهم كما قتلوكم
حديث سلمة بن الاكوع في قصة عمه عامر وقتاله مرحب اليهودي بخيبر وان عامرا
رجع عليه سيفه فقتل نفسه قال اصحاب رسول الله صلى الله عليه وسلم في ذلك فشكوا فيه رجل
مات في سلاحه وسلموا في بعض امره قال سلمة قلت يا رسول الله ان ابيا اتاه ان الصلاة
عليه قال رسول الله صلى الله عليه وسلم كذبوا ان له اجرا مرتين
حديث جابر بن سمرة ان رسول الله صلى الله عليه وسلم قال لا يزال هذا الامر عزيزا الى
اثني عشر خليفة قال لم يتكلم بشيء لم افهمه فقلت لابي ما قال كلهم من قريش
حديث عائشة ان النبي صلى الله عليه وسلم لما خرج الى بدر تبعه رجل يذكر منه جرأة ونجدة فسر اصحاب
رسول الله صلى الله عليه وسلم قال له رسول الله صلى الله عليه وسلم تؤمن بالله ورسوله قال لا قال فارجع
فلن استعين بمشرك ۞ حديث ابي موسى قال دخلت على النبي صلى الله عليه وسلم انا ورجلان
من بني عمي فقال احد الرجلين يا رسول الله امرنا على بعض ما ولاك الله وقال الآخر مثل ذلك
فقال انا والله لا نولي على العمل احدا سأله ولا احدا حرص عليه

حديث ابي ذر قال قلت يا رسول الله الا تستعملني قال فضرب بيده على منكبي ثم قال يا ابا ذر
انك ضعيف وانها امانة وانها يوم القيامة خزي وندامة الا من اخذها بحقها وادى الذي عليه فيها
وفي رواية اني احب لك ما احب لنفسي لا تأمرن على اثنين ولا تولين مال يتيم
حديث عبد الله بن عمرو قال قال رسول الله صلى الله عليه وسلم ان المقسطين عند الله على منابر من نور
عن يمين الرحمن وكلتا يديه يمين الذين يعدلون في حكمهم واهليهم وما ولوا
حديث معقل بن يسار قال سمعت رسول الله صلى الله عليه وسلم يقول ما من عبد
يسترعيه الله رعية فلم يحطها بنصيحة الا لم يجد رائحة الجنة
حديث ابي سعيد قال قال رسول الله صلى الله عليه وسلم اذا بويع للخليفتين فاقتلوا الآخر منهما
حديث عوف بن مالك قال قال رسول الله صلى الله عليه وسلم من ولي عليه والي فرآه يأتي شيئا
من معصية الله فليكره ما يأتي من معصية الله ولا ينزعن يدا من طاعة
حديث جابر قال لم نبايع رسول الله صلى الله عليه وسلم على الموت
انما بايعنا على ان لا نفر ۞ حديث عمر قال قال رسول الله صلى الله عليه وسلم لا تسألوا
الامارة فاني ان اعطيتها عن مسألة وكلت اليها وان اعطيتها عن غير مسألة اعنت عليها
وفي رواية انه كان يرى ان يسأله العدو وفي رواية انه كان يرى ان يسأل العافية من العدو
وخاف ان يسأله العدو ۞ وعنه عرضني رسول الله صلى الله عليه وسلم في القتال يوم احد
وانا ابن اربع عشرة سنة فلم يجزني وعرضني يوم الخندق وانا ابن خمس عشرة سنة فاجازني
قال نافع فقدمت على عمر بن عبد العزيز وهو يومئذ خليفة فحدثته بهذا الحديث
فقال ان هذا لحد بين الصغير والكبير وكتب الى عماله ان يفرضوا لمن كان ابن خمس عشرة سنة
ومن كان دون ذلك فاجعلوه في العيال ۞ حديث جرير قال قال رسول
رسول الله صلى الله عليه وسلم اذا نادى احدكم اخاه فليقل يا اخي
حديث ابي ايوب قال قال رسول الله صلى الله عليه وسلم لغدوة في سبيل الله او روحة خير من الدنيا وما
عليها وتغرب الشمس وتغرب ۞ حديث ابي سعيد قال قال رسول الله صلى الله عليه وسلم من رضي بالله ربا وبالاسلام دينا وبمحمد نبيا وجبت له الجنة فعجب لها ابو سعيد فقال اعدها علي يا رسول
الله ففعل ثم قال وآخرى يرفع بها العبد مائة درجة في الجنة ما بين كل درجتين كما بين السماء والارض
قال وما هي يا رسول الله قال الجهاد في سبيل الله الجهاد في سبيل الله

حديث عبد الله بن عمرو قال قال رسول الله صلى الله عليه وسلم للشهيد كذا وكذا الدين وفي رواية [illegible]
وسلم يكفر كل شيء إلا الدين ○ عن مسروق أن ابن مسعود سئل عن قوله تعالى ولا تحسبن
الذين قتلوا في سبيل الله أمواتا بل أحياء قال أما إنا قد سألنا عن ذلك فقال أرواحهم في جوف
طير خضر لها قناديل معلقة بالعرش تسرح من الجنة حيث شاءت ثم تأوي إلى تلك القناديل
حديث أبي هريرة قال قال رسول الله صلى الله عليه وسلم لا يجتمع كافر وقاتله في النار أبدا
قيل يا رسول الله قال يؤمن قتل كافرا ثم سدد وحدثنا محمد بن أبي بكر
بقتل أحدهما الآخر كلاهما يدخل الجنة قال يقاتل هذا فيستشهد ثم يتوب الله على القاتل
فيقاتل في سبيل الله فيستشهد ○ حديث أبي مسعود قال جاء رجل إلى النبي
صلى الله عليه وسلم فقال إني أبدع بي فاحملني فقال ما عندي فقال رجل يا رسول الله أنا أدله
على من يحمله فقال رسول الله صلى الله عليه وسلم من دل على خير فله أجر فاعله
حديث سهل بن حنيف أن النبي صلى الله عليه وسلم قال من سأل الله الشهادة بصدق
بلغه الله منازل الشهداء وإن مات على فراشه ○ حديث أبي هريرة قال قال رسول الله صلى
الله عليه وسلم من مات ولم يغز ولم يحدث به نفسه مات على شعبة من نفاق قال عبد الله
ابن المبارك فيرى أنه قد كان على عهد رسول الله صلى الله عليه وسلم
حديث جابر قال كنا مع رسول الله صلى الله عليه وسلم في غزاة فقال إن بالمدينة لرجالا
ما سرتم مسيرا ولا قطعتم واديا إلا كانوا معكم حبسهم المرض
حديث سلمان الفارسي قال سمعت رسول الله صلى الله عليه وسلم قال رباط يوم
وليلة خير من صيام شهر وقيامه وإن مات جرى عليه عمله الذي كان يعمله وأجري
عليه رزقه وأمن الفتان ○ حديث عقبة بن عامر قال سمعت رسول الله صلى الله
عليه وسلم وهو على المنبر يقول وأعدوا لهم ما استطعتم من قوة ألا إن القوة الرمي ألا إن
القوة الرمي ألا إن القوة الرمي ○ حديث ثوبان قال قال رسول الله صلى الله عليه وسلم
لا تزال طائفة من أمتي ظاهرين على الحق ظاهرين لا يضرهم من خذلهم حتى يأتي أمر الله
وهم كذلك ○ حديث جابر بن عبد الله قال نهى رسول الله صلى الله عليه وسلم أن يطرق أهله ليلا يتخونهم أو يطلب عثراتهم ○ حديث ابن عباس قال لا أدري أنا
عن رسول الله صلى الله عليه وسلم أو من رجل أنه كان يحمله للناس فكذا ○ أن بدهت حموه
أو حبيبه في نوم خير لحوم الحمر الأهلية

حديث أنس قال لما فتح رسول الله صلى الله عليه وسلم خيبر أصبنا حمرا خارجا من
القرية فطبخنا منها فنادى منادي رسول الله صلى الله عليه وسلم ألا إن الله ورسوله ينهيانكم
عنها فإنها رجس من عمل الشيطان فأكفئت القدور بما فيها وإنها لتفور بما فيها
حديث عمر قال سئل رسول الله صلى الله عليه وسلم عن أكل الضب فقال لا آكله ولا أحرمه
وفي رواية أن النبي صلى الله عليه وسلم أتي بلحم فقال رسول الله صلى الله عليه وسلم كلوا فإنه حلال ولكنه ليس من طعامي
حديث جابر قال أتي رسول الله صلى الله عليه وسلم بضب فأبى أن يأكل منه وقال لعله من
القرون التي مسخت ○ حديث ابن عمر أنه مر بقوم قد نصبوا دجاجة يترامونها فلما رأوا
ابن عمر تفرقوا عنها فقال ابن عمر من فعل هذا إن رسول الله صلى الله عليه وسلم لعن من فعل هذا
حديث البراء أن النبي صلى الله عليه وسلم قال من نام قبل الصلاة فلا صلى الله له ومن صلى
بعد الصلاة فقد تم نسكه وأصاب سنة المسلمين ○ حديث جابر بن عبد الله قال صلى
بنا النبي صلى الله عليه وسلم يوم النحر بالمدينة فتقدم رجال فنحروا وأمر النبي صلى الله عليه وسلم من كان
نحر قبله أن يعيد بنحر آخر ولا ينحر أحد حتى يذبح النبي صلى الله عليه وسلم
حديث عقبة بن عامر قال تشتم فينا رسول الله صلى الله عليه وسلم جالسا فأصابني
جدري فقلت يا رسول الله أصابني جدري فقال اصبح بدهن
حديث عائشة في لحوم الأضاحي والنهي عن ادخارها قال النبي صلى الله عليه وسلم إنما نهيتكم
من أجل الدافة التي دفت فكلوا وادخروا وتصدقوا ○ حديث أنس قال ما كانت لنا خمر غير فضيخكم هذا الذي تسمونه الفضيخ إني لقائم
أسقي أبا طلحة وأبا أيوب ورجالا من أصحاب النبي صلى الله عليه وسلم في بيتنا إذ جاء رجل فقال هل
بلغكم الخبر قلنا لا قال فإن الخمر قد حرمت قال يا أنس أرق هذه القلال قال فما
راجعوا ولا سألوا عنها بعد خبر الرجل ○ وحدثنا أبو النبي صلى
الله عليه وسلم سئل عن الخمر يتخذ خلا فقال لا ○
حديث وائل بن حجر الحضرمي أن طارق بن سويد الجعفي سأل النبي صلى الله عليه وسلم عن الخمر
فنهاه أو كره أن يصنعها فقال إنما أصنعها للدواء قال إنه ليس بدواء ولكنه داء
حديث أبي هريرة قال قال رسول الله صلى الله عليه وسلم الخمر من هاتين الشجرتين النخلة والعنبة

حديث جابر بن عبد الله قال نهى رسول الله صلى الله عليه وسلم أن ينبذ
التمر والزبيب جميعا ونهى أن ينبذ الرطب والبسر جميعا
سيد أبو هريرة عن الختم وقال أجبر الخصر ن حديث
ابن عباس جرم رسول الله صلى الله عليه وسلم نبيذ الجر فقيل لابن عباس وأي شيء نبيذ الجر
قال كل شيء يصنع من المدر ن حديث جابر بن عبد الله أن رجلا قدم من
جيشان وجيشان من اليمن فسأل النبي صلى الله عليه وسلم عن شراب يشربونه في عملهم فقال
له المزر فقال النبي صلى الله عليه وسلم أو مسكر هو قال نعم قال رسول الله صلى الله عليه وسلم
كل مسكر حرام إن على الله عهدا لمن يشرب المسكر أن يسقيه من طينة الخبال
قالوا يا رسول الله وما طينة الخبال قال عرق أهل النار أو عصارة أهل النار
حديث ابن عمر أن رسول الله صلى الله عليه وسلم قال كل مسكر خمر
وكل مسكر حرام وفي رواية وكل خمر حرام قال نافع عن ابن عمر قال ولا أعلمه إلا عن
النبي صلى الله عليه وسلم قال كل مسكر خمر وكل خمر حرام ن
حديث ابن عباس قال كان النبي صلى الله عليه وسلم ينبذ له أول الليل
فيشربه إذا أصبح يومه ذلك والليلة التي تجيء والغد والليلة الأخرى إلى الغد
إلى العصر فإن بقي شيء سقاه الخادم أو أمر به فصب ن
حديث أبي حميد الساعدي قال أتيت النبي صلى الله عليه وسلم بقدح لبن من النقيع ليس بخمر
قال الأحمر شدة ولو تعرض عليه عودا قال أبو حميد إنا أمرنا أن نوكي أسقية
وأن الأبواب أن تغلق ليلا ن حديث جابر قال قال رسول الله صلى الله عليه وسلم
غطوا الإناء وأوكوا الأسقية وأغلقوا الأبواب وأطفئوا السراج فإن الشيطان
لا يحل سقاء ولا يفتح بابا ولا يكشف إناء فإن لم يجد أحدكم إلا أن يعرض على إنائه
عودا ويذكر اسم الله فليفعل فإن الفويسقة تضرم على أهل البيت بيتهم
وفي حديث جابر عن النبي صلى الله عليه وسلم أنه قال غطوا الإناء وأوكوا الأسقية فإن في السنة
ليلة ينزل فيها وبا لا يمر بإناء ليس عليه غطاء أو سقاء ليس عليه وكاء إلا نزل فيه من ذلك
الوبا قال الليث فأدعاجم عندنا يقول لكم فأنوك ن

وفي حديث جابر أيضا عن رسول الله صلى الله عليه وسلم قال إذا أكل أحدكم فليأكل بيمينه وإذا شرب
وفي حديث ابن عمر أن رسول الله صلى الله عليه وسلم قال إذا أكل أحدكم فليأكل بيمينه وإذا شرب
فليشرب بيمينه فإن الشيطان يأكل بشماله ويشرب بشماله ن وفي حديث
سلمة بن الأكوع أن رجلا أكل عند النبي صلى الله عليه وسلم بشماله فقال كل بيمينك فقال لا أستطيع
قال لا استطعت ما منعه إلا الكبر قال فما رفعها إلى فيه ن
حديث عمر بن أبي سلمة قال كنت غلاما في حجر رسول الله صلى الله عليه وسلم وكانت يدي تطيش
في الصحفة فقال لي يا غلام سم الله وكل بيمينك وكل مما يليك ن
حديث أبي سعيد قال نهى رسول الله صلى الله عليه وسلم عن اختناث الأسقية وفي رواية
واختناثها أن تقلب أفواهها ثم يشرب منه ن حديث ابن عمر كان رسول الله صلى الله عليه وسلم
يتنفس في الشراب ثلاثا ويقول إنه أروى وأبرأ وأمرأ ن قال أنس وأنا أمص الثمرة ثلاثا
حديث أنس قال قدم علينا رسول الله صلى الله عليه وسلم علينا المدينة فدخل علينا دارنا فحلبنا
له من شاة داجن وشيب له من بئر الدار فشرب رسول الله صلى الله عليه وسلم
وقال له عمر وأبو بكر عن يساره يا رسول الله أعطها أبا بكر فأعطاه أعرابيا عن
يمينه وقال رسول الله صلى الله عليه وسلم الأيمن فالأيمن
حديث كعب بن مالك قال كان رسول الله صلى الله عليه وسلم يأكل
بثلاث أصابع ويلعق يده قبل أن يمسحها
حديث جابر قال قال رسول الله صلى الله عليه وسلم إذا وقعت لقمة
أحدكم فليأخذها فليمط ما كان بها من أذى وليأكلها ولا يدعها للشيطان ولا يمسح
يده بالمنديل حتى يلعق أصابعه فإنه لا يدري في أي طعامه البركة
حديث أنس قال أمرنا رسول الله صلى الله عليه وسلم إذا سقطت اللقمة أن
نأكلها ولا ندعها للشيطان وأمرنا أن نسلت القصعة قال
فإنكم لا تدرون في أي طعامكم البركة ن وفي حديث أبي هريرة أن جارا لرسول الله
صلى الله عليه وسلم فارسيا كان طيب المرق فصنع لرسول الله صلى الله عليه وسلم ثم جاء يدعوه
فقال وهذه لعائشة فقال لا فقال رسول الله صلى الله عليه وسلم الثانية فقال رسول الله
صلى الله عليه وسلم وهذه فقال لا فقال رسول الله صلى الله عليه وسلم الثالثة ثم جاء يدعوه فقال رسول الله صلى الله
عليه وسلم وهذه قال نعم في الثالثة فقاما يدافعانه حتى أتيا منزله ن

حدثنا ابي هريرة ذكر ان النبي صلى الله عليه وسلم وابو بكر وعمر استضافوا ابا الهيثم
فذبح لهم فاكلوا وقعد فيه بسر وتمر ورطب فقال كلوا من هذه فاخذ المدية فقال
رسول الله صلى الله عليه وسلم اياك والحلوب فذبح لهم فاكلوا من الشاة ومن ذلك القدح
وشربوا فلما ان شبعوا وروا قال رسول الله صلى الله عليه وسلم لابي بكر وعمر والذي نفسي
بيده لتسئلن عن هذا النعيم يوم القيامة اخرجكم من بيوتكم الجوع ثم لم ترجعوا حتى
اصابكم هذا النعيم ٥ حدثنا ابي سعيد الخدري قال بعث علي بن ابي طالب الى النبي
صلى الله عليه وسلم بذهيبة وادم مقروظ في تحتها فقسمها رسول الله صلى الله عليه وسلم بين
اربعة نفر وذكر الحديث وفيه وقال رجل من اصحابه كنا نحن احق بهذا من هؤلاء فبلغ ذلك النبي
صلى الله عليه وسلم فقال الا تامنوني وانا امين من في السماء ياتيني خبر السماء صباحا ومساء
قال فقام رجل غائر العينين ناشز الجبهة كث اللحية محلوق الرأس مشمر الازار فقال يا رسول الله اتق الله
فقال ويلك اولست احق اهل الارض ان يتقي الله ثم ادبر فقال خالد بن الوليد يا رسول الله الا اضرب عنقه
فقال لا لعله ان يكون يصلي فقال خالد وكم من
مصلي يقول بلسانه ما ليس في قلبه فقال رسول الله صلى الله عليه وسلم اني لم اومر ان انقب عن
قلوب الناس ولا اشق بطونهم فنظر اليه النبي صلى الله عليه وسلم وهو مقفى فقال انه يخرج من ضئضئ
هذا قوم يتلون كتاب الله رطبا لا يجاوز حلوقهم يمرقون من الدين كما يمرق السهم من الرمية
اقتلوهم فان في قتلهم اجرا لمن قتلهم عند الله يوم القيامة وفي طريق اخر لئن ادركتهم لاقتلنهم قتل ثمود
وفي حديث ابي سعيد لئن رزقني الله عليهم لاقتلنهم قتل عاد

وفي حديث ابي هريرة قال قال رسول الله صلى الله عليه وسلم افضل الصيام بعد رمضان شهر الله المحرم
الصلاة بعد الفريضة صلاة الليل ۝ حديث ابي ايوب ان رسول الله صلى الله عليه وسلم قال من صام رمضان
ثم اتبعه ستا من شوال كان كصيام الدهر ۝ حديث يعلى بن امية جاء رجل فقال يا رسول الله كيف
ترى في رجل احرم في جبته بعد ما تضمخ بطيب الى ان قال واما الطيب الذي بك فاغسله ثلاث
مرات واما الجبة فانزعها ثم اصنع في عمرتك ما تصنع في حجك ۝ حديث ابن عمر كان رسول الله
رسول الله صلى الله عليه وسلم يرفع يديه اذا افتتح الصلاة وركع وركعتين فاذا استوى قائما فعل مثل ذلك
في الركعة الاولى ولا يرفع في الركعة الثانية ۝ حديث عائشة قالت كان انظر الى وبيص الطيب
في مفرق رسول الله صلى الله عليه وسلم وهو محرم وفي رواية في مفارق رسول الله صلى الله عليه وسلم
وفي رواية وهو يلبي ۝ حديث عمر انه سأله رجل ما يقتل المحرم من الدواب
وهو محرم قال حدثني احدى نسوة النبي صلى الله عليه وسلم انه كان يأمر بقتل الكلب العقور والفارة والحديا
والغراب والحية قال وفي الصلاة ايضا ۝ حديث كعب بن عجرة مر به رسول الله صلى الله عليه وسلم
عام الحديبية وانا اوقد تحت قدري والقمل يتناثر على وجهي فقال ايؤذيك هوام رأسك قلت نعم
فامرني بالحلق وانا بالحديبية ولم نر انا نحل حتى حللنا بالحديبية فحلقت وفدى بثلاثة آصع من تمر
بين ستة مساكين او انسك بشاة ۝ حديث عائشة ان النبي صلى الله عليه وسلم قال لها لما حاضت اهلي بالحج
واصنعي ما يصنع الحاج غير ان لا تطوفي بالبيت حتى تغتسلي قالت وضحى رسول الله صلى الله عليه وسلم عن نسائه بالبقر
وفي حديث ابي رسول الله صلى الله عليه وسلم افرد الحج وفي حديث فاذا طهرت فاخرجي الى التنعيم فاهلي
منه ولتحنه على يد صبيك ولا تهلي ۝ حديث عائشة ان النبي صلى الله عليه وسلم لما رجع
مصبحا من منى لحجة الوداع دخل عليها وهو غضبان فقلت من اغضبك يا رسول الله ادخله الله
النار قال او ما شعرت ان امرت الناس بامر فاذا هم يترددون قال انكم كانكم ردوه
احسب ۝ حديث جابر بن عبد الله قال لم يطف النبي صلى الله عليه وسلم بين الصفا والمروة
الا طوافا واحدا في رواية طوافه الاول ۝ حديث عمر بن الخطاب لزاذان رجل لحج امرأته
ابطأ الا رحمنها اجاء ۝ حديث ابي ذر قال كانت المتعة في الحج لاصحاب محمد صلى الله عليه وسلم
خاصة
[illegible]

حديث ابن عباس قال قال رسول الله صلى الله عليه وسلم هذه عمرة استمتعنا بها فمن لم يكن عنده هدي فليحل ولا يحل
حتى يحل يوم النحر وحلقت الحج الى يوم القيامة ۝ عن اسحاق قال سألت انسا كم اعتمر النبي صلى الله عليه وسلم
مع رسول الله صلى الله عليه وسلم قال اربع عمرة وفي رواية ان رسول الله صلى الله عليه وسلم اعتمر اربع عمرة
بعد ما هاجر عمرة زمن الحديبية وعمرة من القضاء وعمرة الجعرانة وعمرة مع حجته حجة الوداع قال ابو اسحاق وعمرة اخرى
حديث ابن عباس ان رسول الله صلى الله عليه وسلم قال لامرأة حاربة قام شابا ما منعك ان تكوني حججت
معنا قالت كان ابي شيخا كبيرا فاذن لي ان اتخلف وحجاج هو وابنه على ابلهما وكان اذا سقى الحجاج
[illegible] بين الصفا والمروة شاء ثلاثا وقال ابان لا هو فيها قالت ابن عباس
[illegible] النبي صلى الله عليه وسلم [illegible] الطواف بالبيت والصلاة بالصفا والمروة فلما كان الاسلام [illegible] النبي صلى الله عليه وسلم
[illegible] من حج البيت او اعتمر فلا جناح عليه ان يطوف بهما وكانت الانصار [illegible]
[illegible] ذلك ۝ حديث اسامة بن زيد لما دفع رسول الله صلى الله عليه وسلم من عرفات
[illegible] رسول الله صلى الله عليه وسلم الشعب الايمن الذي يخرج الى المزدلفة فناخ فبال ثم جاء فصببت
[illegible] فتوضأ وضوءا خفيفا فقلت الصلاة يا رسول الله فقال الصلاة امامك ۝ حديث
[illegible] مع رسول الله صلى الله عليه وسلم من منى الى عرفات منا الملبي منا المكبر
[illegible] ۝ حديث [illegible] ان رسول الله صلى الله عليه وسلم بعث بها من جمع بليل فيمن بعثه
[illegible] على عهد رسول الله صلى الله عليه وسلم [illegible] ۝ حديث ابن عباس ان رسول الله صلى الله عليه وسلم رخص لرعاء الابل في البيتوتة
بليل يرمون يوما ويدعون يوما [illegible] ۝ حديث جابر قال رأيت رسول الله صلى الله عليه وسلم يرمي على راحلته يوم النحر
مناسككم فاني لا ادري لعلي لا احج بعد حجتي هذه ۝
حديث ام الحصين قالت حججت مع رسول الله صلى الله عليه وسلم حجة الوداع فرأيت اسامة وبلالا احدهما آخذ بخطام
ناقة رسول الله صلى الله عليه وسلم والآخر رافع ثوبه يستره من الحر حتى رمى جمرة العقبة ۝
حديث ابن عباس ان رسول الله صلى الله عليه وسلم اردف الفضل من جمع ليلة النحر على عجز راحلته
[illegible] ۝ حديث [illegible] ان رسول الله صلى الله عليه وسلم [illegible] ۝ حديث ابي رافع [illegible]

حديث ابن عمر قال رأيت رسول الله صلى الله عليه وسلم رمى الجمرة مثل حصى الخذف وفي حديثه
قال رمى رسول الله صلى الله عليه وسلم الجمرة يوم النحر ضحى وأما بعد فإذا زالت الشمس
وفي حديث ابن عباس قال رسول الله صلى الله عليه وسلم الاستنجاء حق وأحق الحجارة والشعر
الصفا والمروة حق والطواف حق وإذا استجمر أحدكم فليستجمر بوتر ٥
حديث أبي سعيد مالك أن رسول الله صلى الله عليه وسلم أتي بقنا فأتي بجزء فقرما ثم أتي بنبيذ
فلما دخل ثم قال للجلاب خذ واشتار إلى حائط لا يبين ثم الا يبين ثم جعل يعطيه الناس
وفي رواية فلما دخل أبا طلحة فناول الطائف شقه الأيمن فحلقه ثم دعا أبا طلحة الأنصاري فأعطاه إياه
ثم ناوله الشق الأيسر فقال احلق فحلقه فأعطاه أبا طلحة فقال اقسمه بين الناس
عن نافع أن ابن عمر كان يرمي الجمرة بشيء وكان يصلي الظهر يوم النفر بالمحصب ثم
نافع قد حصب رسول الله صلى الله عليه وسلم والخلفاء بعده ٥ وعن
عائشة قالت نزول الأبطح ليس بسنة إنما نزله رسول الله صلى الله عليه وسلم أسمح لخروجه إذا خرج
حديث جابر بن عبد الله قال اشترى مني رسول الله صلى الله عليه وسلم بعيرا بأوقية
قال رجل لجابر أبعت في البذر ما يشتري في الجزور قال ما هي إلا من البذر
سئل جابر عن ثمن الكلب فقال زجر رسول الله صلى الله عليه وسلم عن ثمن الكلب إلا كلب صيد
إذا الجنب الهاجرة تجد رطبا ٥ حديث ابن عباس رفعت إليه امرأة سألته
الهنا عن النبي صلى الله عليه وسلم فقال الهدايا نعم ولك أجر ٥
حديث جابر بن عبد الله أن النبي صلى الله عليه وسلم قال أهل الكتاب أن جابرا رضع لرسول الله صلى الله عليه وسلم
حديث أنس قال أمر النبي صلى الله عليه وسلم أن يصنع لرسول الله صلى الله عليه وسلم طعاما لتنشه خاتمه
ثم أرسلني إليه وشاق الحديث وقال فقد فوضع النبي صلى الله عليه وسلم يده فيه وتكلم عليه ثم قال
ائذن لعشرة فأذن لهم فدخلوا فأكلوا وشبعوا ثم قال ائذن لعشرة فأكلوا وشبعوا ثم قال ائذن لعشرة
حتى أكل النبي صلى الله عليه وسلم والقوم كلهم وأهل البيت وتركوا سؤرا
حديث بشير بن يسار قال نزل رسول الله صلى الله عليه وسلم على أبي فقربنا إليه طعاما
وخبزه فأكل منه ثم أتي بتمر فأكل منه وقال لا تلقوا النوى بين أصابعه وجمع السبابة والوسطى
قال شعبة أحسبه يرفعه إلى النبي صلى الله عليه وسلم أنه قال النوى بين أصابعه ثم أتي بشراب فشربه فناوله الذي
عن يمينه قال يا غلام أتأذن لي أن أعطي هؤلاء فقال ما كنت لأوثر بفضلي منك أحدا فأعطاه إياه
ثم أرجعهم

حديث عائشة أن رسول الله صلى الله عليه وسلم وأبا بكر كانوا يأمرون أن يبلغوا
حديث أنس أن النبي صلى الله عليه وسلم قال نعم وأم أولاد
حديث أم شريك أن رسول الله صلى الله عليه وسلم قال لها لا يقرب بيتي الفقد ما عرفت
عذابا جهنم وفي رواية على رضي الله عنه أنه قال يا علي إياك والفقر فإنه فقر في الدين
وفي رواية لطاوس قال يا طاوس إياك والفقر فإنه يجر إلى الكفر وفقر في الدين
حديث عمر بن الخطاب أنه سمع لسانه يقول يا رسول الله صلى الله عليه وسلم عن يمين ربه
أصبعين إلا ثلث أو أربع ٥ حديث جابر بن عبد الله أن النبي صلى الله عليه وسلم أبيض بياضا
أحمر ليس بالأبيض الأمهق وفي رواية أخرى عن جابر قال قيل يا رسول الله ما رأيت
رجلا أحسن من رسول الله صلى الله عليه وسلم قال يا رسول الله لو هنت أمرت بعضهم فأتاك
أصحابه أنا أعطيتك بقدحه فأتاه بالقدح
حديث عبد الله بن عمرو قال قال علي رضي الله عنه لشريح حين قال له أنت تكتب هذه
الأقضية قال أبي وقها ٥ حديث علي بن أبي طالب قال بعثني رسول الله صلى الله عليه وسلم
عن الذهب وعن لبس القسي وعن القراءة في الركوع والسجود وعن ثياب المعصفر
حديث أنس قال ما علمنا أن الناس أن الناس ما رأيت رسول الله صلى الله عليه وسلم
أعجب من رسول الله صلى الله عليه وسلم ما أعجبني
حديث جابر أن رسول الله صلى الله عليه وسلم قال إذا شرب أحدكم فليشرب بيمينه
فإن الشيطان يشرب بشماله ٥ حديث أبي هريرة عن النبي صلى الله عليه وسلم
بينما رجل يجر إزاره من الخيلاء خسف به فهو يتجلجل إلى يوم القيامة
حديث جابر قال سمعت رسول الله صلى الله عليه وسلم يقول إذا استكثر أحدكم من النعال
فإن الرجل لا يزال راكبا ما انتعل ٥ حديث أبي هريرة قال قال رسول الله صلى الله عليه وسلم
إذا انتعل أحدكم فليبدأ باليمنى وإذا خلع فليبدأ بالشمال ولينعلهما جميعا أو ليخلعهما جميعا
حديث أنس أن النبي صلى الله عليه وسلم قال لا يمشي أحدكم في نعل واحدة
حديث جابر أن النبي صلى الله عليه وسلم نهى عن شمال الصلاة إلا خاتم ذهب أو بعد
حديث عبد الله بن يزيد أنه رأى رسول الله صلى الله عليه وسلم يستقبل القبلة بمقعدته
جليسا لي الأرض ٥

حدثنا جابر قال اتانا يوم فتح مكة رأسه ولحيته كالثغامة بياضا فقال
رسول الله صلى الله عليه وسلم غيروا هذا بشيء واجتنبوا السواد
حدثنا ابو هريرة ان النبي صلى الله عليه وسلم قال ان اليهود والنصارى لا يصبغون
حدثنا عائشة قالت واعد رسول الله صلى الله عليه وسلم جبريل ساعة يأتيه فيها
فجاء تلك الساعة ولم يأته وفي يده عصا فالقاها من يده وقال ما يخلف الله وعده ورسله ثم التفت
فاذا جرو كلب تحت سريره فقال يا عائشة متى دخل هذا الكلب هاهنا فقالت والله ما دريت
فامر به فاخرج فجاء جبريل فقال رسول الله صلى الله عليه وسلم واعدتني فجلست لك فلم تأت
فقال منعني الكلب الذي كان في بيتك انا لا ندخل بيتا فيه كلب ولا صورة
حدثنا ابو طلحة خارجا الى رسول الله صلى الله عليه وسلم قال ان الملائكة لا تدخل بيتا فيه صورة
ولا تبشر فانطلقت فاذا على بابه ستر فيه صور ولا دخلت لعبيد الله الحولاني زينب
ميمونة زوج النبي صلى الله عليه وسلم الا حفرا يذر عن الصور وقال عبيد الله اما شجرة حرك الا رقما في ثوب
حدثنا عائشة قالت خرج رسول الله صلى الله عليه وسلم في غزاته فاقبلت نفسا فنثرته على النمارق
فلما قدم رأى النمط عرفت الكراهية في وجهه فجذبه حتى هتكه او قطعه
وقال ان الله لم يأمرنا ان نكسو الحجارة والطين قالت فقطعنا منه وسادتين وحشوتهما
ليفا فلم يعب ذلك علي حدثنا ابو بشير الانصاري انه كان مع رسول الله صلى الله عليه وسلم
في بعض اسفاره قال فارسل الى رسول الله صلى الله عليه وسلم رسولا ان لا يبقين في رقبة بعير قلادة من وتر او قلادة الا قطعت
قال مالك اري ذلك من العين حدثنا جابر قال نهى رسول الله صلى الله عليه وسلم عن الضرب
في الوجه والوسم في الوجه حدثنا ابو هريرة ان رسول الله صلى الله عليه وسلم
قال اذا تثاءب احدكم فليمسك يده على فيه فان الشيطان يدخل حدثنا عمران بن حصين ان النبي صلى الله عليه وسلم نهى عن
ملت لنا مع وما القزع قال يحلق راس بعض الصبي ويترك بعض
حميد بن عبد الرحمن انه سمع معوية بن ابي سفيان عام حج وهو على المنبر وتناول قصة
من شعر كانت في يد حرسي وقال يا اهل المدينة اين علماؤكم سمعت رسول الله صلى الله عليه وسلم
ينهى عن مثل هذه ويقول انما هلكت بنو اسرائيل حين اتخذ هذه نساؤهم وفي رواية
قال معوية ما كنت ارى احدا يفعله الا اليهود ان النبي صلى الله عليه وسلم سماه الزور

حدثنا ابو هريرة قال قال رسول الله صلى الله عليه وسلم صنفان من اهل النار لم اقف
قوم معهم سياط كاذناب البقر يضربون بها الناس ونساء كاسيات عاريات
مميلات مائلات رؤسهن كاسنمة البخت المائلة لا يدخلن الجنة ولا يجدن ريحها وان ريحها
توجد من مسيرة كذا وكذا حدثنا عقبة بن عامر ان رسول الله صلى الله عليه وسلم
قال اياكم والدخول على النساء فقال رجل من الانصار يا رسول الله فرأيت الحمو قال الحمو الموت
قال بعض العلماء هو اخو الزوج وما اشبهه من اقارب الزوج ابن العم ونحوه
حدثنا ابو هريرة ان رسول الله صلى الله عليه وسلم قال اذا قام احدكم من مجلسه
ثم رجع اليه فهو احق به
حدثنا عاصم بن عمر بن حفص بن عاصم حدثنا ابي حدثنا عبيد الله
قال سمعت رسول الله صلى الله عليه وسلم يقول ما قطع من البهيمة وهي حية فهي ميتة
حدثنا انس قال رخص رسول الله صلى الله عليه وسلم في القصة من العين
باب من رخص فيه ولا يحمى
عن رسول الله صلى الله عليه وسلم قال لا حمى
حدثنا عوف بن مالك الاشجعي قال كنا نرقي في الجاهلية
فقلنا يا رسول الله كيف ترى في ذلك فقال اعرضوا علي رقاكم ما لم يكن فيه شرك
حدثنا عامر بن عامر الانصاري ان النبي صلى الله عليه وسلم
قال ان الشيطان قد حال بيني وبين صلاتي وقراءتي يلبسها علي قال رسول الله
صلى الله عليه وسلم ذاك شيطان يقال له خنزب فاذا احسسته فتعوذ بالله منه واتفل على
يسارك ثلاثا قال ففعلت ذلك فاذهبه الله عني
حدثنا جابر قال قال رسول الله صلى الله عليه وسلم لكل داء دواء فاذا اصيب دواء الداء
برأ باذن الله حدثنا سالم سمعت رسول الله صلى الله عليه وسلم يقول لا شفاء في شجاع
حدثنا جابر قال بعث رسول الله صلى الله عليه وسلم الى ابي بن كعب طبيبا فقطع
منه عرقا ثم كواه عليه حدثنا عمر بن عمر قال قال رسول الله صلى الله عليه وسلم
الحمى من فيح جهنم فابردوها بالماء حدثنا ام قيس انها اتت بابن لها لم يبلغ ان يأكل الطعام وقد اعلقت عليه من هذه
التي يقال انها تأخذ الصبيان فقالت سمعت رسول الله صلى الله عليه وسلم يقول ما من
عذرة فاسد

[illegible] فاذا هو ما جاء به من الفتح وجنات [illegible]
فاذا هم النفر من [illegible] يوم [illegible] واذا [illegible]
[illegible] بعد يوم بدر ○ حديث [illegible] بن مالك [illegible] صلى الله عليه وسلم [illegible]
بنفسه فرمت عيناه قال تدمع العين ويحزن القلب ولا نقول الا ما يرضي ربنا والله انا
لبك يا ابراهيم لمحزونون ○ حديث انس عن رسول الله صلى الله عليه وسلم كان اجود الناس
عند ما ينبسط له نطفا فيقبل عليه وكان اكثر العرب فكانت جمع عرقه فجعله
في طيب والقوارير قال انس قال رسول الله صلى الله عليه وسلم ما عدا [illegible]
وعن انس قال كان يعجبه ان يتبع الرجل الشعر البصير [illegible] وجهه [illegible]
رسول الله صلى الله عليه وسلم ان كان البياض [illegible] عنقه [illegible]
حديث ابي هريرة سمعت رسول الله صلى الله عليه وسلم يقول ما نهيتكم عنه فاجتنبوه وما امرتكم
به فأتوا منه ما استطعتم فانما هلك من كان قبلكم من قبل كثرة مسائلهم واختلافهم على انبيائهم
عن طلحة بن عبيد الله قال سمعت رسول الله صلى الله عليه وسلم يقول [illegible]
[illegible] قال قوم يتحدثون الذكر والانثى فيلتقي قال رسول الله صلى الله عليه وسلم كما [illegible]
بذلك شيئا فاذا اخبروا بذلك فتركوه فاخبر رسول الله صلى الله عليه وسلم بذلك فقال
ان كان يفعل ذلك فليمنعوه فاني انما طبت حبا فلا تحدثوا [illegible]
اذا حدثكم عن الله شيئا فحدثوا به فان [illegible] الله [illegible]
حديث انس [illegible] ذلك قال انتم اعلم بامر دنياكم
حديث ابي هريرة قال قال رسول الله صلى الله عليه وسلم صياح المولود حين يقع من مس
الشيطان وفي حديثه قال قال رسول الله صلى الله عليه وسلم لابي عيسى مر رجل يسرق فقال
عيسى سرقت قال كلا والذي لا اله الا هو قال عيسى آمنت بالله وكذبت عيني
وفي حديثه قال قال رسول الله صلى الله عليه وسلم اختتن ابراهيم عليه السلام وهو ابن ثمانين سنة
وفي حديثه قال قال رسول الله صلى الله عليه وسلم لا تفضلوا بين انبياء الله فانه ينفخ في الصور فتصعق
من في السماوات ومن في الارض الا من شاء الله ثم ينفخ فيه اخرى فاكون اول من
بعث او في اول من بعث فاذا موسى آخذ بالعرش فلا ادري احوسب بصعقته يوم
الطور او بعث قبلي ولا اقول ان احدا افضل من موسى

تلوثن [illegible] عليكم هذا العود الهندي فهن الكنف [illegible]
قنطارات الجنب ○ حديث ابي هريرة انه سمع رسول الله صلى الله عليه وسلم يقول [illegible]
الجبة المشوذة اشفاس [illegible] الا الشام والكسلم الموف [illegible] السود [illegible]
حديث ابي سعيد ان رجلا جاء الى النبي صلى الله عليه وسلم فقال ان ارضا استطلق بطنه فقال
رسول الله صلى الله عليه وسلم اسقه عسلا فسقاه ثم جاء فقال اني سقيته فلم يزده ذلك
الا استطلاقا فقال له ثلث مرات ثم جاء الرابعة فقال اسقه عسلا فقال قد سقيته
فلم يزده الا استطلاقا فقال رسول الله صلى الله عليه وسلم صدق الله وكذب بطن اخيك فسقاه فبرأ
وفي رواية ان اخي عرب بطنه ○ حديث جابر قال قال رسول الله صلى الله عليه وسلم
لا عدوى ولا طيرة ولا غول ○ عن بعض ازواج النبي صلى الله عليه وسلم عن النبي صلى الله عليه وسلم قال
اتي عشرا فانشاله [illegible] لقبل الصلاة اربعين يوما ○
حديث عمر عن النبي صلى الله عليه وسلم قال لا تلبسوا الحرير والديباج
فانها من استبرق الجنة ولا تلبسوا الذهب قال فكان [illegible] عن لبس الحرير
فابصر ابو لبابة بن عبد المنذر او قال زيد بن الخطاب وهو يطارد [illegible] قال انه نهى عن [illegible]
البيوت ○ حديث ابي سعيد ان رسول الله صلى الله عليه وسلم قال [illegible] المدينة جنة
قد سلموا فاذا رأيتم منهم شيئا فاذنوني ثلاثة ايام فان بدا لكم بعد ذلك فاقتلوه فانا هو سطا
حديث ابي هريرة قال قال رسول الله صلى الله عليه وسلم لا يقل احدكم عبدي فكلكم عبيد الله
ولكن ليقل فتاي وفتاتي وغلامي ولكن ليقل سيدي ○
حديث ابي سعيد ان رسول الله صلى الله عليه وسلم ذكر امرأة من بني اسرائيل
حشت خاتما مسكا والمسك اطيب الطيب
حديث بريدة بن الخصيب قال قال رسول الله صلى الله عليه وسلم لعب بالنرد شير
فكانما صبغ يده في لحم خنزير ودمه ○ حديث انس بن مالك قال قال رسول الله صلى الله عليه وسلم
رأيت دار ابليس فيما بين الشام كانا في دار عقبة بن رافع فاتينا برطب
من رطب بن طاب فاولت الرفعة لنا في الدنيا والعاقبة في الآخرة وان ديننا قد طاب
حديث ابي موسى عن النبي صلى الله عليه وسلم قال رأيت في المنام اني اهاجر من مكة الى ارض
بها نخل فذهب وهلي الى انها اليمامة او هجر فاذا هي المدينة يثرب ورأيت في رؤياي هذه
اني هززت سيفا فانقطع صدره فاذا هو ما اصيب من المؤمنين يوم احد ثم هززته اخرى فعاد

وفي حديثه ايضا قال عن النبي صلى الله عليه وسلم انه قال يعني الله عز وجل لا يقبل من عبد توبة
حتى يعذب في قبره ومن حديثه ايضا ان رسول الله صلى الله عليه وسلم
قال كان ثم كتاب بجاران ٥ حدثنا زيد بن ارقم قال قام رسول الله صلى الله عليه وسلم فينا
يوما خطيبا بماء يدعى خما بين مكة والمدينة فحمد الله واثنى عليه ووعظ وذكر
ثم قال اما بعد الا ايها الناس فانما انا بشر يوشك ان ياتي رسول ربي فاجيب وانا تارك فيكم
ثقلين اولهما كتاب الله فيه الهدى والنور فخذوا بكتاب الله واستمسكوا به فحث
على كتاب الله ورغب فيه ثم قال واهل بيتي اذكركم الله في اهل بيتي قال لحصين ومن
اهل بيته ولكن اهل بيته من حرم الصدقة بعده قال ومن هم قال آل علي وآل عقيل وآل جعفر
وآل عباس قال كل هؤلاء حرم الصدقة قال نعم ٥ وفي رواية فقلنا من اهل بيته نساؤه
لا ايم الله ان المرأة تكون مع الرجل العصر من الدهر ثم يطلقها فترجع الى ابيها
وقومها اهل بيته اصله وعصبته الذين حرموا الصدقة بعده
حدثنا سعد بن ابي وقاص ان النبي صلى الله عليه وسلم جمع له ابويه يوم
رجل من المشركين قد احرق المسلمين قال له النبي صلى الله عليه وسلم ارم
قال فنزعت له بسهم ليس فيه نصل فاصبت جنبه فسقط فانكشفت
عورته فضحك رسول الله صلى الله عليه وسلم حتى نظرت الى نواجذه
حدثنا ابو بكر قال الحمار الذي اهداه رفاعة بن رافع الجذامي الى رسول الله صلى الله عليه وسلم
شراك الحي من اسلم وغفار ومزينة واحسب جهينة شك بعض الرواة
ان كان اسلم وغفار ومزينة واحسب جهينة خيرا من بني تميم وبني عامر
واسد وغطفان خابوا وخسروا فقال نعم قال والذي نفسي بيده انهم لخير منهم
حدثنا ابو هريرة قال قال رسول الله صلى الله عليه وسلم ابو اسيد بن ماعز
الحمير يغفر لنا عند الله ثلاثا انه سيد الاحلاس وخير راعية شاة
اطرادا كادس حتى تصطلي اطرادا كادس حتى تصطلي وفي رواية الا انها خير
وفي رواية الا المهتجين ٥ حدثنا عائشة قالت سمعت رسول الله صلى الله عليه وسلم
ما من مسلم يشاك شوكة فما فوقها الا كتب له بها درجة وحط عنه بها خطيئة

حدثنا عبد الله بن مسعود قال خطب علينا رسول الله صلى الله عليه وسلم وهو يوعك فمسسته
فقلت يا رسول الله انك لتوعك وعكا شديدا قال رسول الله صلى الله عليه وسلم اجل اني
اوعك كما يوعك رجلان منكم قال قلت ذلك ان لك اجرين قال رسول الله صلى الله عليه وسلم
اجل ثم قال رسول الله صلى الله عليه وسلم ما من مسلم يصيبه اذى من مرض فما سواه الا حط الله
سيئاته كما تحط الشجرة ورقها ٥ حدثنا ابو هريرة قال قال رسول الله صلى الله عليه وسلم
عجبا لامر المؤمن ان امره كله له خير وليس ذلك لاحد الا للمؤمن ان اصابته سراء شكر
فكان خيرا له وان اصابته ضراء صبر فكان خيرا له ٥ حدثنا ابو هريرة قال قال رسول الله صلى الله عليه وسلم اذا قاتل احدكم
فليتق الوجه وفي رواية اذا قاتل احدكم اخاه فليجتنب الوجه فان الله خلق آدم على صورته
حدثتني عائشة قالت جاءت امرأة ومعها ابنتان لها تسألني فلم تجد عندي غير
تمرة فاعطيتها اياها فاخذتها فقسمتها بين ابنتيها ولم تأكل منها ثم قامت فخرجت
وابنتاها فدخل النبي صلى الله عليه وسلم فحدثته حديثها فقال النبي صلى الله عليه وسلم من ابتلي
من البنات بشيء فاحسن اليهن كن له سترا من النار
حدثنا عبد الله بن مسعود قال جاء رجل الى النبي صلى الله عليه وسلم فقال يا رسول الله
رجل احب قوما ولما يلحق بهم فقال رسول الله صلى الله عليه وسلم المرء مع من احب
حدثنا ابو هريرة قال قال رسول الله صلى الله عليه وسلم ما من مولود يولد على الفطرة فابواه
يهودانه وينصرانه ويشركانه قال رجل يا رسول الله ارأيت لو مات قبل ذلك قال الله اعلم بما كانوا عاملين
وفي رواية ما من مولود يولد الا وهو على الملة حتى يعبر عنه لسانه
يبين عنه لسانه وفي رواية الا على هذه الفطرة حتى يعبر عنه لسانه
حدثنا شعبة ان جدا له اسلم عن امرأة قبله فاتى النبي صلى الله عليه وسلم
قال فقولت اقم الصلاة طرفي النهار وزلفا من الليل ان الحسنات يذهبن السيئات
ذلك الرجل الى هذا قال يا رسول الله الي ذلك ام لي خاصة ٥ حدثنا ابو هريرة ان رجلا جاء الى النبي صلى الله عليه وسلم
فقال يا رسول الله اصبت حدا فاقمه علي وفي رواية حضرت الصلاة فصلى مع رسول الله صلى الله عليه وسلم فلما قضى الصلاة قال
يا رسول الله ان اصبت حدا فاقم في كتاب الله قال اليس قد حضرت معنا الصلاة قال نعم قال قد غفر لك
حدثنا ابو موسى قال قال رسول الله صلى الله عليه وسلم اذا مرض العبد او سافر كتب له مثل ما كان يعمل صحيحا
مقيما وفي رواية ما من امرئ تكون له صلاة بليل فغلبه عليها نوم الا كتب له اجر صلاته وكان نومه عليه صدقة
حدثنا عباس بن طارق سمعت رسول الله صلى الله عليه وسلم
يقول في خطبته الا ان ربي امرني ان اعلمكم ما جهلتم مما علمني يومي هذا
كل مال نحلته عبدا حلال واني خلقت عبادي حنفاء كلهم وانهم اتتهم الشياطين فاجتالتهم

عن بيوتهم وحرمت عليهم ما حلت لهم وأمرتهم أن يسرحوا إلى [illegible]
إلى أهل الأرض فمنعتهم عنهم وحبستهم لإقامة أمر أهل الحساب وقال إنما نفتنك لنبتلي
بك وابتلي بك وأنزلت عليك كتابا لا يغسله الماء تقرأه نائما ويقظانا وأمرت أن أحرق
قريشا فقلت رب إذا يثلغوا رأسي ويدعوه خبزة قال استخرجهم كما أخرجوك واغزهم نغزك
وأنفق فسينفق عليك وابعث جيشا نبعث خمسة مثله وقاتل بمن أطاعك من عصاك
قال وأهل الجنة ثلاثة ذو سلطان مقسط متصدق موفق ورجل رحيم رقيق القلب بكل ذي قربى
ومسلم وعفيف متعفف ذو عيال قال وأهل النار خمسة الضعيف الذي لا زبر له الذين هم
فيكم تبعا لا يبتغون أهلا ولا مالا والخائن الذي لا يخفى له طمع وإن دق إلا خانه ورجل لا يصبح
ولا يمسي إلا وهو يخادعك عن أهلك ومالك وذكر البخل والكذب والشنظير الفحش
الفحاش ٥ حدثنا البراء بن عازب عن النبي صلى الله عليه وسلم تثبت الذين آمنوا القول الثابت
قال نزلت في عذاب القبر يقال له من ربك فيقول ربي الله ونبيي محمد صلى الله عليه وسلم فذلك قوله الله
حدثنا أبي هريرة قال قال رسول الله صلى الله عليه وسلم لا تقوم الساعة حتى يخرج كذابون
قريب من ثلاثين كلهم يزعم أنه رسول الله ٥ حدثنا أبو اليمان قال أخبرنا شعيب عن الزهري قال أخبرني سعيد بن المسيب
وأبو سلمة بن عبد الرحمن أن أبا هريرة قال إني سمعت رسول الله صلى الله عليه وسلم يقول فيما يحكي عن ربه
حدثنا هشام بن عامر قال سمعت رسول الله صلى الله عليه وسلم يقول ما بين خلق آدم إلى قيام الساعة
خلق أكبر من الدجال ٥ حدثنا عتبة بن غزوان قال لقد رأيتني سابع سبعة مع رسول الله صلى
الله عليه وسلم ما لنا طعام إلا ورق الشجر ٥ حدثنا عائشة قالت ما شبع آل محمد
صلى الله عليه وسلم منذ قدم المدينة من طعام ثلاثة أيام تباعا حتى قبض وفي رواية ما شبع رسول
الله صلى الله عليه وسلم ثلاثة أيام تباعا من خبز بر حتى مضى لسبيله وعنها قالت إن كنا آل محمد
صلى الله عليه وسلم لنمكث شهرا ما نستوقد بنار إن هو إلا التمر والماء إلا أنه قد كان لرسول الله صلى الله عليه وسلم جيران من الأنصار وكانت
قالت الأسود قال أتمرضنا إلا أنه قد كان لرسول الله صلى الله عليه وسلم جيران من الأنصار وكانت
منائح وكانوا يرسلون إلى رسول الله صلى الله عليه وسلم من ألبانها فيسقينا ٥ حدثنا أبو النعمان
قال حدثنا حماد بن زيد عن أيوب عن أبي قلابة قال أقام رسول الله صلى الله عليه وسلم ليظل اليوم يتقلب ما له
بطنه ٥ حدثنا عبد الله بن عمرو قال سمعت رسول الله صلى الله عليه وسلم يقول فقراء المهاجرين
يسبقون الأغنياء يوم القيامة إلى الجنة بأربعين خريفا ٥ حدثنا أبو هريرة قال قال
رسول الله صلى الله عليه وسلم إذا انتعل أحدكم فليبدأ باليمين وإذا نزع فليبدأ بالشمال
وفي رواية أو يمشي في إحدى النعلين

الفرق بين الفقر

حدثنا أبي بكر قال حدثنا عاصم بن كليب عن أبيه عن رجل من الأنصار قال خرجنا مع رسول الله صلى الله عليه وسلم
فأتى على قبر فجلس وجلسنا حوله فنكت بعود معه فقال ما منكم من أحد إلا وقد كتب مقعده من النار
أو مقعده من الجنة قالوا يا رسول الله أفلا نتكل على كتابنا وندع العمل فمن كان من أهل السعادة
فسيصير إلى عمل أهل السعادة وأما من كان من أهل الشقاوة فسيصير إلى عمل أهل الشقاوة
قال اعملوا فكل ميسر أما أهل السعادة فييسرون لعمل السعادة وأما أهل الشقاوة فييسرون لعمل الشقاوة
ثم قرأ فأما من أعطى واتقى وصدق بالحسنى فسنيسره لليسرى وأما من بخل واستغنى وكذب بالحسنى فسنيسره للعسرى
فسيأتيه العسرى ٥ حدثنا أبو الوليد قال حدثنا شعبة عن سعد بن إبراهيم عن أبيه عن أبي هريرة
قال قال رسول الله صلى الله عليه وسلم ما من مولود يولد إلا على الفطرة فأبواه يهودانه أو ينصرانه أو يمجسانه
كما تنتج البهيمة بهيمة جمعاء هل تحسون فيها من جدعاء ٥ حدثنا أبو اليمان قال أخبرنا شعيب عن الزهري
قال أخبرني أبو سلمة بن عبد الرحمن أن أبا هريرة قال سمعت رسول الله صلى الله عليه وسلم يقول
ما من مولود يولد إلا نخسه الشيطان فيستهل صارخا من نخسة الشيطان إياه إلا مريم وابنها
ثم يقول أبو هريرة واقرءوا إن شئتم وإني أعيذها بك وذريتها من الشيطان الرجيم

٨٥

العدد من الأحاديث المختارة

أحمد بن أبي جعفر بن سيد حسان الصلاة [illegible]
عن القاضي سليمان بن يوسف بن عبد الملك

شبكة الألوكة
www.alukah.net

شبكة الألوكة
www.alukah.net

بسم الله الرحمن الرحيم رب اشرح لي صدري ويسر لي أمري وصلى الله على محمد وآله وسلم تسليما كثيرا أخبرنا أبو السعادات نصر الله بن عبد الرحمن بن محمد الفراز إذنا وإجازة عنه أخبرنا الإمام أبو العباس أحمد بن عبد الواحد قراءة عليه قال أنا أبو العز محمد بن المختار بن محمد بن عبد الواحد بن المريد بالله أنا أبو القاسم عبد العزيز بن علي الأنماطي إذنا قال أنا عمر بن محمد بن علي بن الزيات قال أنا أبو بكر جعفر بن محمد بن الحسن المستغاثي الفريابي قال أنا أبو أيوب سليمان بن عبد الرحمن الدمشقي قال أنا الوليد بن مسلم قال حدثني عبد الرحمن بن عمرو الأوزاعي عن عبد المطلب بن عبد الله بن حنطب المخزومي قال حدثني عبد الرحمن بن أبي عمرة الأنصاري قال حدثني أبي قال كنا مع رسول الله صلى الله عليه وسلم في غزوة فأصاب الناس مخمصة فاستأذن الناس رسول الله صلى الله عليه وسلم في نحر بعض ظهرهم وقالوا إن بلغنا الله عز وجل به فلما رأى عمر بن الخطاب رسول الله صلى الله عليه وسلم قد هم أن يأذن لهم قال يا رسول الله كيف بنا إذا نحن لقينا عدونا جياعا رجالا ولكن إن رأيت يا رسول الله أن تدعو الناس ببقايا أزوادهم فتجمعه فتدعو فيها بالبركة فإن الله عز وجل سيبلغنا بدعوتك أو قال سيبارك لنا في دعوتك فدعا رسول الله صلى الله عليه وسلم ببقايا أزوادهم فجعل الناس يجيئون بالحثية من الطعام وفوق ذلك وكان الغلام من جاء بصاع فجمعه ثم قام فدعا الله عز وجل بما شاء أن يدعو ثم دعا الجيش بأوعيتهم وأمرهم أن يحثوا فما بقي من الجيش وعاء إلا ملؤه وبقي مثله فضل فقال رسول الله صلى الله عليه وسلم حتى يدرك بواحد وقال أشهد أن لا إله إلا الله وأشهد أني رسول الله لا يلقى الله تبارك وتعالى عبد مؤمن بهما إلا حجبتا عنه النار يوم القيامة

هذا الحديث صحيح على الصحيحين ولا أعلم له علة

وأخبرنا ابن عمي الإمام أبو محمد عبد الرحمن بن إبراهيم أنا عبد الحق بن عبد الخالق أنا أبو طاهر إلهاد بن محمد بن يوسف أنا أبو الحسن علي بن محمد الجوهري أنا عمر بن محمد بن علي بن محمد بن يونس الزيات أنا أبو بكر جعفر بن محمد بن الحسن المستغاثي الفريابي أنا عبد الله بن عمر الهواري أنا يزيد بن هرون أنا سليمان التيمي عن أبي العلاء عن سمرة بن جندب أن النبي صلى الله عليه وسلم أتي بقصعة فيها طعام فتعاقبوها إلى الظهر من غدوة يقوم قوم ويقعد آخرون قال فقيل لسمرة هل كانت ثريدا قال فمن أي شيء تعجب

ما كانت ثريدا من ها هنا وأشار إلى السماء ورواه المعتمر بن سليمان عن أبيه وهذا الإسناد أنا الفريابي أنا محمد بن عبد الأعلى أنا المعتمر عن أبيه عن أبي العلاء بن الشخير عن سمرة بن جندب أنه حدث أن قصعة كانت عند رسول الله صلى الله عليه وسلم فجعل الناس يأكلون منها بمعناه أبو العلاء اسمه يزيد بن عبد الله بن الشخير العامري أخرجه البخاري عن بندار عن يزيد بن هرون وقال حسن صحيح ورواه الشافعي عن محمد بن عبد الأعلى

وأخبرنا الفريابي أنا صفوان بن صالح أنا الوليد بن مسلم أنا صفوان بن عمرو عن شريح بن عبيد الحضرمي عن فضالة بن عبيد الأنصاري قال غزونا مع رسول الله صلى الله عليه وسلم غزوة تبوك فجهد الناس الضر جهدا شديدا فشكوا إلى رسول الله صلى الله عليه وسلم ما يظهرهم من الجهد فتحين بهم مضيقا شاقا فيه ورسول الله صلى الله عليه وسلم يقول مروا باسم الله فمروا فجعل ينفح بظهرهم وهو يقول اللهم احمل عليها في سبيلك فإنك تحمل على القوي والضعيف والرطب واليابس فما برحوا البحر قال فما بلغنا المدينة حتى جعلت تنازعنا أزمتها قال فضالة فقلت هذه دعوة رسول الله صلى الله عليه وسلم على القوي والضعيف قال فما بالرحب واليابس فلما قدمنا الشام وغزونا غزوة قبرس في البحر ورأيت الشغف وما عمل فيها عرفت دعوة رسول الله صلى الله عليه وسلم

أخبرنا الحافظ أبو محمد عبد العزيز بن أبي نصر أنا أبو القاسم قراءة عليه وأنا أسمع بعد لا قيل له أخبرهم أبو القاسم إسماعيل بن أحمد بن عمر السمرقندي أنا أبو القاسم عبد الله بن الحسن بن محمد الخلال قال أنا أبو جعفر عمر بن إبراهيم الكتاني أنا عبد الله بن محمد بن محمد البغوي بخلف يعني بن هشام أنا حماد بن زيد عن سليمان بن يسار عن أبي رافع أن النبي صلى الله عليه وسلم تزوج ميمونة حلالا وبنى بها حلالا وكنت الرسول بينهما هذا على شرط مسلم إن كان حماد سمعه من سليمان بن يسار فإنه تعالى الإسناد عن حماد بن زيد عن مطر الوراق عن رجل عن سليمان بن يسار عن أبي رافع

أخبرنا الحافظ عبد العزيز بن مسعود بن عبد الواحد أنا أبو طاهر بن الكبير أخبرهم أنا نصر بن أحمد بن عبد الله بن البطر أنا أبو أحمد بن رزقويه أنا أحمد بن كامل أنا عبد الملك بن محمد بن عبد الواحد حدثني مغيرة بن سليمان عن علي بن عبد الله بن حرب عن عمرو بن شعيب عن أبيه عن جده قال قال رسول الله صلى الله عليه وسلم صدقة الفطر على الحاضر والبادي

أخبرنا أبي الفقيه الإمام أبو العباس أحمد بن عبد الواحد بقراءتي عليه قلت له أخبركم أبو الفتح عبيد
الله بن عبد الله بن شاتيل قراءة عليه سنة ثمانين وخمسمائة قيل له أخبركم أبو عبد الله الحسين
ابن علي بن أحمد بن البشري البندار قراءة عليه قال أنا أبو محمد عبد الله بن يحيى بن عبد الجبار السكري
قراءة عليه قال أنا أبو علي إسماعيل بن محمد بن إسماعيل بن صالح الصفار قراءة عليه قال أنا حامد بن
منصور الرمادي نا عبد الرزاق أنا معمر عن طاوس عن عكرمة بن خالد عن المطلب
ابن أبي وداعة قال رأيت رسول الله صلى الله عليه وسلم يسجد في النجم وسجد الناس معه
قال المطلب فلا أدع السجود فيها أبدا ٥ حدثنا عبد الرزاق قال أنا معمر
عن يزيد الرشك قال سمعت مطرفا عن أبي المليح عن أسامة قال نهى رسول
الله صلى الله عليه وسلم عن جلود السباع أن تفترش ٥ حدثنا عبد الرزاق
أنا جعفر بن سليمان نا يزيد الرشك قال سمعت مطرف بن عبد الله ابن الشخير
نا عمران بن حصين قال بعث رسول الله صلى الله عليه وسلم سرية وأمر عليهم
علي بن أبي طالب فأحدث في سفره شيئا فتعاقد أربعة من أصحاب رسول الله صلى
الله عليه وسلم أن يذكروا ذلك لرسول الله صلى الله عليه وسلم قال عمران وكانوا إذا قدموا
من سفر بدءوا برسول الله صلى الله عليه وسلم فدخلوا عليه فقام رجل من الأربعة
فقال يا رسول الله إن عليا فعل كذا وكذا فأعرض عنه ثم قام الثاني
فقال يا رسول الله إن عليا فعل كذا وكذا فأعرض عنه ثم قام الثالث
فقال يا رسول الله إن عليا فعل كذا وكذا ثم قام الرابع نحو ما قال إن عليا
فعل كذا وكذا فأقبل عليهم فقال دعوا عليا دعوا عليا دعوا عليا ثلاثا
فإن عليا مني وأنا منه وهو ولي كل مؤمن ٥ حدثنا عبد الرزاق أنا معمر عن
ثابت عن أنس قال أراد المغيرة أن يتزوج امرأة فقال له النبي صلى الله عليه وسلم
اذهب فانظر إليها فإنه أحرى أن يؤدم بينكما قال فنظرت إليها قال فذكر
من موافقتها ٥ حدثنا عبد الرزاق أنا معمر عن طاوس عن أبيه أن معاوية
قال لابن عباس قصرت عن النبي صلى الله عليه وسلم مشقص أعرابي فحجنه على المروة ٥

أخبرنا محمد بن أحمد الصلاني إذا طلبت عبد الله الجوزداني أخبرتهم أنا محمد بن عبد الله بن ريذة
أنا سليمان بن أحمد أخبرني نا محمد بن حبان المازني نا عمرو بن مرزوق أنا شعبة عن سليمان
عن أبي الأحوص عن عبد الله قال إنما النساء عورة وإن المرأة لتخرج من بيتها وما بها من بأس فيستشرفها
الشيطان فتقول إنك لا تمرين بأحد إلا أعجبته وإن المرأة لتلبس ثيابها فيقال أين تريدين
فتقول أعود مريضا أشهد جنازة أو أصلي في مسجد وما عبدت امرأة ربها مثل أن تعبده في بيتها
وروى أخبرنا الطبراني نا علي بن عبد العزيز نا حجاج بن المنهال نا حماد بن سلمة عن سليمان بن كهيل عن أبي عمرو الشيباني
عن ابن مسعود قال ما صلت المرأة في مكان خير لها من قعر بيتها إلا أن يكون المسجد الحرام ومسجد
النبي صلى الله عليه وسلم إذا امرأة قد بلغت من العجوز فهي في منقلها تخرج في منقلها تعني خفها
ورواه قد بلغت من العجوز ٥
حدثنا علي بن عبد العزيز نا حجاج بن المنهال نا شعبة أخبرني أبو إسحاق أخبرني أبو عمرو
الشيباني قال رأيت ابن مسعود يطرد النساء من المسجد يوم الجمعة ٥ الطبراني
أخبرنا أسعد بن روح أن فاطمة بنت عبد الله أخبرتهم أنا أبو بكر بن ريذة أنا سليمان بن أحمد
نا علي بن عبد العزيز نا محمد بن عبد الله المخرمي قال الطبراني وحدثنا علي بن عبد العزيز نا خلف
ابن موسى بن خلف العمي قال وحدثنا محمد بن الفضل السقطي نا سعيد بن سليمان قالا نا موسى
ابن خلف العمي نا محمد بن الزبير عن يزيد بن سلام عن جده مطور عن أبي مالك الأشعري أن رسول
الله صلى الله عليه وسلم قال أربع في أمتي من أمر الجاهلية ليست بتاركيها
الفخر بالأحساب والطعن في الأنساب والاستسقاء بالنجوم والنياحة وإن النائحة
إذا لم تتب قبل أن تموت جاءت يوم القيامة عليها سربال من قطران ودرع من لهب
النار ٥ وقال عمر بن الخطاب رضي الله عنه تركنا النياحة حين تركنا الإبل
والعزى ٥ وبإسناد الطبراني نا زكريا الساجي نا سليمان بن داود المهري نا روح
أخبرني شعبان ابن شعبان أخبره أن عبد الرحمن بن سعد القعد أخبره أن عبد الرحمن
ابن الحرث بن هشام أخبره أن أباه الحرث بن هشام أخبره أنه قال لرسول الله صلى الله عليه وسلم
أخبرني بأمر أعتصم به وقال رسول الله صلى الله عليه وسلم أملك هذا وأشار إلى لسانه ٥

بسم الله الرحمن الرحيم والحمد لله وحده وصلى الله على محمد وآله وسلم

أخبرنا أبو جعفر محمد بن أحمد بن نصر الصيدلاني بقراءتي عليه بأصبهان وفاطمة
بنت سعد الخير بن محمد بن شهدا الأنصارية قراءة عليها بقاهرة مصر وذلك سنة
خمس وتسعين وخمسمائة قيل لها أخبرتكم أم إبراهيم فاطمة بنت عبد الله الجوزدانية
قراءة عليها أنا أبو بكر محمد بن عبد الله بن زيادة أنا أبو القسم سليمان بن أحمد بن أيوب الطبراني
نا عبدان بن أحمد نا محمد بن عباد المكي نا إبراهيم بن عبيد عن عمرو بن مسعود المشرقي
عن الشعبي عن عمر رضي الله عنه أتي في غزوة تبوك بجبنة فأخذ السكين فقطع
فقال كلوا بسم الله ٥ قال أبو القسم المشرقيين مخذم من همدان ٥

وبه أخبرنا أبو القسم الطبراني نا عبيد بن غنام نا أبو بكر بن أبي شيبة نا عبد الله بن
نمير عن إسمعيل بن أبي خالد عن أبي إسحاق عن سعيد بن جبير قال أقبلنا مع ابن عمر
حتى إذا جمعا فصلى بنا المغرب والعشاء بإقامة واحدة ثم انصرف وقال هكذا
صلى بنا رسول الله صلى الله عليه وسلم ٥

حدثنا عبد الله بن أحمد بن حنبل حدثني أبي ح وحدثنا محمد بن علي
الصائغ المكي نا سعيد بن منصور قالا نا هشيم عن أبي ليلى عن الحكم
عن سعيد بن جبير عن ابن عمر قال لعنت الخمر وعاصرها ومعتصرها
وشاربها وساقيها ٥ حدثنا أحمد بن بشير الطيالسي نا الحسن بن مدرك
نا معتمر بن سليمان قال قرأت على الفضيل بن ميسرة حديث أبي جرير أنه سمع
سعيد بن جبير يقول سأل رجل عبد الله بن عمر عن صوم يوم عرفة فقال
كنا نتحدث أنه يجزئ رسول الله صلى الله عليه وسلم بصوم سنة ٥

حدثنا يوسف القاضي نا بشار بن فروخ نا جرير بن حازم نا

الأعمش عن المنهال بن عمرو عن سعيد بن جبير عن ابن عمر قال نهى رسول الله
صلى الله عليه وسلم أن يأخذ البهائم عرضا ٥

حدثنا علي بن عبد العزيز نا أبو نعيم نا مسعر بن كدام عن وبرة قال سألت
ابن عمر متى أرمي الجمار قال إذا رمى إمامك فارمه فأعدت عليه المسألة فقال
كنا نتحين فإذا زالت الشمس رمينا ٥

حدثنا أحمد بن عبد الوهاب بن نجدة نا أبو المغيرة نا عمر بن عمرو الأموي
حدثني المجالد بن أبي المجالد قال سمعت عبد الله بن عمر يقول قال رسول الله صلى
الله عليه وسلم حوضي كما بين عدن وعمان أبرد من الثلج وأحلى من العسل
وأطيب ريحا من المسك آنيته مثل نجوم السماء من شرب منها شربة لم يظمأ
بعدها أبدا أول الناس عليه ورودا صعاليك المهاجرين قال قائل ومن هم يا رسول
الله قال الشعثة رؤوسهم الدنسة ثيابهم الذين لا ينكحون المتنعمات
الذين يعطون الذي عليهم ولا يأخذون الذي لهم

حدثنا إسحاق الحسيني إسحاق نا هشام بن عمار نا الوليد بن مسلم عن سعيد بن
عبد العزيز عن أبي الزاهرية عن أبي شجن عن عمر أن النبي صلى الله عليه وسلم قال ثلاثة حرم
الله جنته من شرب الخمر وعاق والديه ومن حدث بحديث فرآه عليه دينا ٥

حدثنا سليمان بن إسحاق التستري نا أبو الربيع الزهراني نا حماد بن زيد عن هشام
ابن عروة عن أبيه عن عبد الله بن عمرو قال قال رسول الله صلى الله عليه وسلم إن الله عز وجل
لا يقبض العلم انتزاعا ينتزعه من الناس ولكن يقبض العلماء بعلمهم حتى إذا لم يبق
عالما اتخذ الناس رؤوسا جهالا فسئلوا فأفتوا بغير علم فضلوا وأضلوا ٥

حدثنا المقدام بن داود نا خلد بن يزيد نا هشام بن سعد عن سعيد بن أبي هلال عن
ابن شبيب عن عياض بن عقبة الفهري عن عبد الله بن عمرو قال قال رسول الله صلى الله عليه وسلم
من مشى إلى صلاة يوم الجمعة أو ليلة الجمعة لا دعاه الله فتنة القبر
حدثنا معاذ بن المثنى نا مسدد نا يحيى بن سعيد نا سفيان وشعبة قالا نا حبيب بن أبي ثابت

عن ابي العباس عن عبد الله بن عمرو قال جاء رجل الى النبي صلى الله عليه وسلم فقال اريد
الجهاد فقال احي والداك قال نعم قال ففيهما فجاهد ٥

حدثنا يحيى بن ايوب العلاف وعمرو بن ابي الطاهر بن السرح قالا ثنا سعيد بن ابي مريم
وحدثنا بشر بن موسى ثنا العلاء بن عبد الجبار ثنا نافع بن عمر عن ابن ابي مليكة قال قال عبد الله
بن عمرو قال رسول الله صلى الله عليه وسلم حوضي مسيرة شهر وزواياه سواء وماؤه
ابيض من الورق وريحه اطيب من المسك وكيزانه كنجوم السماء من شرب منه
لا يظمأ ابدا ٥ هذا الحديث منتخب من المعجم الكبير لابي القاسم عبد الله بن محمد بن عبد العزيز
وهو داخل في السماع على ابي محمد عبد العزيز بن ابي رزمة سماعا على فاطمة الكرمانية بنت
الجماعة منهم ابو سليمان الحافظ وعبد الله بن ابي داود وعبد الله بن ابي داود وعبد الله
عبد الواحد وعبد الله بن يوسف وابو محمد بن ابي حاتم وعبد الله بن ابي داود وعبد الله
الحسن والقاضي ابو الحسن ابو العباس بن ابي داود وعبد الوهاب بن علي البيضاوي وعبد الله بن
ابي داود بن حمزة وابنه اسمعيل وعبد الله بن ابي داود وعبد الرحمن بن ابي حاتم وابو
ابو بكر ابن ابي داود وابو الحسن بن ابي داود وابو بكر بن ابي داود وابو القاسم بن ابي داود
وسعد بن ابي داود وابو بكر بن ابي داود وابو القاسم بن ابي داود وابو بكر بن ابي داود
انا الشريف ابو جعفر احمد بن علي الواثق وانشد لنفسه

قطعت مطامعي واجتنبت عنها عزيزا بالقناعة والخمول
وذمت الزهد الزهد في الدنيا لاني رايت الفضل في ترك الفضول
يا من اهانني وبالاحسان قابلني وجود يجمع الخلق مبذول
قد جاء عبدك يا مولاي معتذرا وانت للعفو مرجو وما يول
وانما يستحي من الله ان ارى بباب سواه اذل لخلقه
وكيف ترى بعدما قد ترادفت على ايادي واذ اكثر رزقه

اخبرنا الحافظ ابو عبد العزيز بن الاخوة ابن مسعود بن عبد الواحد بن محمد بن الحسن
ثنا عبد الله بن عبد الرحمن العسكري ثنا عبيد الله بن المنادي ثنا دهيم بن ابراهيم
قال يقبل من يهدا المريد جلوس اذ اتى علينا رجل اعرابي اشعث الرأس اشعث
من اهل البادية واخذ قطعة ادم اجراد قطعة جراب وقال هذا كتاب كتبه لي رسول
اعطيناه فاخذنا الكتاب فقرأناه فاذا فيه بسم الله الرحمن الرحيم هذا كتاب من محمد النبي
اقيس انكم ان شهدتم ان لا اله الا الله واقمتم الصلاة واتيتم الزكاة وفارقتم المشركين
الغنائم الخمس وسهم النبي صلى الله عليه وسلم والصفي فانتم مؤمنون بامان الله عز وجل وامان رسوله وقال
اصحاب الله ما سمعت من رسول الله صلى الله عليه وسلم فقال سمعت رسول الله صلى الله عليه وسلم يقول

اخبرنا ابو جعفر محمد بن احمد بن نصر بن ابي الفتح الميداني انا ابو الحسن احمد بن محمد
انا احمد بن عبد الله ثنا احمد بن يوسف ثنا الحسن بن محمد بن محمد بن الصوح الازرق
قال ثنا عبد الله بن بكر السهمي ثنا حميد الطويل عن انس بن مالك سمع النبي صلى الله
عليه وسلم يقول لبيك بحجة وعمرة رواه البخاري عن مسدد عن بشر واخرجه
مسلم عن قتيبة عن هشيم كلاهما عن حميد ٥

واخبرنا محمد انا الحسن احمد انا احمد بن عبد الله الاصبهاني انا عبد الله بن جعفر
ثنا ابو بشر اسمعيل بن عبد الله ثنا محمد بن عبد الله الانصاري ثنا حميد الطويل
عن انس بن مالك قال قال رسول الله صلى الله عليه وسلم دخلت الجنة فاذا بنهر
تجري حافتاه خيام اللؤلؤ فضربت بيدي الى ما يجري فيه الماء فاذا انا بمسك
اذفر فقلت ما هذا يا جبريل قال هذا الكوثر الذي اعطاك الله عز وجل
واخبرنا محمد انا احمد بن ابراهيم فاطمة بنت عبد الله انا عبد الله انا سليمان بن احمد
ثنا احمد بن ابراهيم بن ورقاء الاصطخري ثنا ابو توبة ثنا الحسن بن ايوب يعني الحضرمي عن
عبد الله بن بشر قال كان النبي صلى الله عليه وسلم يقبل الهدية ولا يقبل الصدقة
واخبرنا ابو جعفر انا محمود بن اسمعيل الصيرفي انا ابو الحسين احمد بن محمد
ابن الحسين بن فاذشاه انا ابو القسم سليمان بن احمد بن ايوب ثنا محمد بن محمد التمار
ثنا ابو الوليد الطيالسي ثنا عكرمة بن عمار حدثني الهرماس بن زياد الباهلي
قال رايت النبي صلى الله عليه وسلم وانا رديف اي وهو على ناقته العضباء يوم
الاضحى والناس حوله فقلت لابي ما يقول رسول الله صلى الله عليه وسلم
يقول يقول الا هو ابتل حصى الخذف ٥

اخبرنا محمد انا الحسن احمد الحداد انا احمد بن عبد الله انا ابو محمد عبد الله بن

ابن احمد بن فارس نا ابو مسعود احمد بن الفرات نا يزيد بن هرون عن حميد الطويل
عن انس ان حيا من العرب اجتووا المدينة فقال لهم النبي صلى الله عليه وسلم
لو خرجتم الى ابلنا فاصبتم من البانها قال حميد وقال قتادة عن انس وابو المهلب
اخبرنا ابو جعفر نا ابو الحسن نا احمد بن عبد الله نا سليمان بن احمد نا ابو مسهر نا محمد
ابن عبد الله الانصاري نا سليمان التيمي عن انس بن مالك قال قال رسول الله صلى الله عليه وسلم
من كذب علي متعمدا فليتبوأ مقعده من النار
وبه نا ابو مسهر الدمشقي نا ابو عاصم عن يزيد بن ابي عبيد عن سلمة بن الاكوع
قال قال رسول الله صلى الله عليه وسلم من قال علي ما لم اقل فليتبوأ مقعده من النار
رواه البخاري عن محمد بن عبد الرحيم عن يزيد
اخبرنا محمد نا ابو علي الحسن بن احمد المقدسي نا ابو نعيم الحافظ نا عبد الله بن جعفر
نا احمد بن عصام نا ابو عاصم نا عثمان بن سعد قال سمعت انس بن مالك يقول ان
رسول الله صلى الله عليه وسلم كان اذا اشاف قنزعا منزلا لم يرتحل حتى يودع المنزل
بركعتين اخبرنا ابو جعفر نا محمود بن اسمعيل نا ابو الحسين احمد بن
فاذشاه نا ابو القسم الطبراني نا جبرون بن عيسى المغربي نا يحيى بن سليمان الجعفي
المغربي نا عباد بن عبد الصمد ابو معمر عن انس بن مالك عن النبي صلى الله عليه وسلم
انه قال اذا طلبت حاجة فاجبت ان تنجح فقل لا اله الا الله وحده لا شريك
له العلي العظيم لا اله الا الله وحده لا شريك له الحليم الكريم سبحان الله رب السموات
ما يوعدون لم يلبثوا الا عشية او ضحاها اللهم اني اسألك موجبات
رحمتك وعزائم مغفرتك والغنيمة من كل بر والسلامة من
ذنب اللهم لا تدع لنا ذنبا الا غفرته ولا هما الا فرجته ولا كربا الا نفسته
ولا دينا الا قضيته ولا حاجة من حوائج الدنيا والاخرة الا قضيتها يا ارحم الراحمين

اخبرنا ابو جعفر محمد بن احمد بن نصر بن ابي الفتح ان فاطمة بنت عبد الله الخوارزمية اخبرتهم نا محمد بن عبد
الله بن زيد نا سليمان بن احمد الطبراني نا محمد بن النضر الازدي نا معاوية بن عمرو نا زهير
نا ابو اسحاق عن عبيد عن عبد الله قال كان ما اشتري به يوسف عشرون درهما
وكان اهله حين ارسل اليهم وهم بمصر ثلثة وتسعين انسانا رجالهم ابناء وتجار
صديقات والله ما خرجوا مع موسى حتى بلغوا ثمانية الف وتسعين الفا
وبه اخبرنا الطبراني نا محمد بن علي الصائغ نا سعيد بن منصور نا سفين عن منصور
عن مغيرة بن عبد الرحمن عن ابيه قال قال عبد الله ان في النساء لخمس آيات ما يسرني
بهن الدنيا وما فيها وقد علمت ان العلماء اذا مروا بها يعرفونها ان تجتنبوا كبائر
ما تنهون عنه نكفر عنكم سيئاتكم وندخلكم مدخلا كريما وقوله ان الله لا
يظلم مثقال ذرة وان تك حسنة يضاعفها ويؤت من لدنه اجرا عظيما وان الله
لا يغفر ان يشرك به ويغفر ما دون ذلك لمن يشاء ولو انهم اذ ظلموا انفسهم
جاؤك فاستغفروا الله واستغفر لهم الرسول لوجدوا الله توابا رحيما
ومن يعمل سوءا او يظلم نفسه ثم يستغفر الله يجد الله غفورا رحيما
وبه اخبرنا الطبراني نا محمد بن علي الصائغ نا سعيد بن منصور نا جرير عن الاعمش عن
ابي ظبيان عن ابراهيم قال قال عبد الله ان في القرآن لآية ما اذنب عبد ذنبا ثم تلاها
واستغفر الله الا غفر له فسألوه عنها فلم يخبرهم فقال علقمة والاسود اجرها لنا خاصة
قم بنا فقاما الى المنزل فاخذ المصحف فمضى الى البقرة فقالا ما رأينا هاتم اخذ في النساء
حتى انتهى الى هذه الآية ومن يعمل سوءا او يظلم نفسه ثم يستغفر الله يجد الله غفورا رحيما
فقالا هذا واحد ثم تمضي الى آل عمران حتى انتهى الى قوله والذين اذا فعلوا فاحشة او ظلموا
انفسهم ذكروا الله فاستغفروا لذنوبهم ومن يغفر الذنوب الا الله ولم يصروا على ما فعلوا

روي عن بعض العلما انه قال اذا لم تستبن توبة التايب عليه فليس بتايب يرضي الخصما ويعيد
الصلوات ويتجنب الشهوات ويتواضع بين الخلق ويهزل رقبته بصيام النهار
ويتغير لونه بقيام الليل ويخمص بطنه بقلة الاكل ويقوس ظهره بمخافة النار
ويذيب عظامه شوقا الى الجنة ويخفف جلده على بدنه بفكر الاحزان ○ وقال ابو الحسن
عبد الهادي بن علي بن محمد بن احمد بن الحسن بن علي بن جعفر الهمداني رحمه الله

الهي تدري ضعفي وذلي وفاقتي ونعلم احوالي وانت خبير
وانك تدري جاوزت عدد الحصى وانت رؤف راحم وغفور
وكم من ذنوب قد اتيت تاوبني على الكره مني انني لا اشعر
ولا تنسني في ظلمة اللحد والثرى وخذ بيدي اني اليك فقير

اخبرنا محمد بن احمد العبدي ان فاطمة بنت عبد الله اخبرتهم انا محمد بن عبد الله بن
اسلم انا احمد الطبراني نا محمد بن علي الصايغ نا سعيد بن منصور نا سفين عن منصور
عن عون بن عبد الله عن ابن مسعود قال ان الجبل لينادي الجبل باسمه اي فلان
هل مر بك اليوم احد ذكر الله فاذا قال نعم استبشر ○ وان عون قال تمتعن
البشر ولا تستمعن الخبر من الخير اسمع وقرا وقالوا الحمد لله الرحمن ولد احد
جثيم شيئا اذا تكاد السماوات يتفطرن منه وتنشق الارض وتخر
الجبال هدا ان دعوا للرحمن ولدا وما ينبغي للرحمن ان يتخذ ولدا ○

اخبرني الفقيه ابو العباس ابن عبد الله بن شاذان انا الحسين بن علي بن بشر انا عبد الله
ابن يحيى السكري انا اسمعيل بن محمد الصفار نا احمد بن منصور الرمادي نا عبد الرزاق
انا معمر عن ايوب عن ابي العالية عن عباس قال قال النبي صلى الله عليه وسلم
الصبح بيد طوبى فقدم لاربع مضين من ذي الحجة وامر اصحابه ان يحلوا احرامهم الا من
كان معه هدي ○ حدثنا عبد الرزاق نا الثوري حدثني منصور بن المعتمر
عن مجاهد عن عقار بن المغيرة عن ابيه قال سمعت رسول الله صلى الله عليه وسلم يقول
من اراد منكم الواشتراء فقديري من التوكل ○ حدثنا عبد الرزاق انا الاوزاعي
عن هارون بن رئاب عن الاحنف بن قيس عن ابي ذر قال سمعته يقول حدثني ابو القسم
صلى الله عليه وسلم ثم بكى حتى قال ثلثا انه
قال ما من عبد يسجد لله سجدة الا كتب الله له بها حسنة وحط عنه بها خطيئة
ورفعه بها درجة ○ مرة سالت ربي

واخبرنا الامام الفقيه ابو محمد عبد الرحمن بن ابرهيم بن احمد المقدسي قراءة اما شهدا احمد بن الفرج
ابن عمر الابري قراءة عليه انا ابو غالب محمد بن الحسن بن احمد بن الحسن بن محمد الباقلاني قال انا ابو
الحسن بن احمد بن ابرهيم بن الحسن بن محمد بن شاذان انا ابو الحسن هو بن محمد بن العباس ابن العلو بن الفضل
ابن الفضل بن الحرث الدهان العقيلي بدار العقبة نا عباس هو بن محمد بن حاتم الدوري نا مطلب بن غياث
النخعي نا شريك وقيس عن ابي حصين عن ابي صالح عن ابي هريرة ان النبي صلى الله عليه وسلم
قال ادّ الامانة الى من ائتمنك ولا تخن من خانك ○
وبه اخبرنا احمد نا عباس نا عبيد الله قال انا اسرائيل عن ابي اسحاق عن ابي الاحوص
وابي عبيدة عن عبد الله قال قال رسول الله صلى الله عليه وسلم من راني في المنام فقد راني فان
الشيطان لا يتمثل على صورتي ○ اخبرنا عثمان هو بن ابي شيبة نا محمد بن عبيد الله بن المنادي
نا عمرو بن عون نا هشيم عن عبد الملك عن عطا عن جابر قال قال رسول الله صلى الله عليه وسلم
تنكح المراة لمالها وجمالها ودينها فعليك بذات الدين تربت يداك ○
اخبرنا عثمان نا احمد بن محمد بن عتيق البزاز نا موسى بن اسمعيل نا ابان عن قتادة عن انس
ابن حكيم عن ابي هريرة ان النبي صلى الله عليه وسلم قال اول ما يحاسب به العبد يوم القيمة الصلاة
فان صلحت فقد افلح وانجح وان فسدت فقد خاب وخسر ○

أخبرنا عثمان ثنا الحسن بن بكر ثنا عثمان بن عمرو ثنا فليح بن سليمان عن سهيل بن أبي صالح عن
أبيه عن أبي هريرة أن رسول الله صلى الله عليه وسلم قال نعم الرجل أبو بكر نعم الرجل عمر
أخبرنا عثمان ثنا أحمد بن زهير ثنا قطبة بن العلاء ثنا سفيان الثوري عن عبد الله بن دينار
عن ابن عمر قال قال رسول الله صلى الله عليه وسلم ما ذئبان جائعان في حظيرة وثبقة
بأكلان ويفرطان بأشرع من حب الشرف وحب المال في دين المرء المسلم
أخبرنا حمزة ثنا أحمد بن عبيد الله التوسي ثنا شبابة ثنا محمد بن الفرات
أخبرنا أبو محمد علي بن أحمد بن علي السمسناني المعدل ثنا محمد بن أيوب الرازي ثنا أبو الوليد ثنا
شعبة عن محمد بن عبد الرحمن عن محمد بن عمرو بن حسن عن جابر أن النبي صلى الله عليه وسلم رأى رجلا
قد ظلل عليه والزحام عليه فقال ليس من البر الصيام في السفر
أخبرنا أبو سهل هو أحمد بن محمد بن عبد الله بن زياد ثنا محمد بن غالب ثنا عبد الله بن عبد العزيز
أبو وائل ثنا هشام بن سعد عن زيد بن أسلم عن عطاء عن أبي هريرة قال قال رسول الله صلى الله
عليه وسلم إذا عرف الصبي يسه من سأله أمر بأكهلا
أخبرنا عبد الله هو ابن إسحاق الخراساني ثنا يحيى بن جعفر بن أبي طالب ثنا عبد الوهاب بن عطاء
أنا سعيد بن أبي عروبة أخبرني عن أبي نضرة عن أبي سعيد قال كان رسول الله صلى الله
عليه وسلم إذا استجد ثوبا سماه باسمه قميصا أو ازارا أو عمامة يقول اللهم لك الحمد أنت كسوتنيه
أسألك من خيره وخير ما صنع له وأعوذ بك من شره وشر ما صنع له قال أبو نصر
وكان أصحاب رسول الله صلى الله عليه وسلم إذا رأى أحدهم على صاحبه ثوبا جديدا قال تبلي
ويخلفه الله تعالى
أخبرنا علي بن محمد بن الخير الكوفي ثنا أحمد هو ابن عثمان ثنا زيد بن
الحباب العكلي ثنا عبد الرحمن بن شريح حدثني أبو هانئ عن أبي علي أنه سمع أبا سعيد الخدري يقول
رسول الله صلى الله عليه وسلم من قال رضيت بالله ربا وبالإسلام دينا وبمحمد صلى الله عليه وسلم رسولا وجبت
له الجنة
أخبرنا عبد الله هو ابن إسحاق الخراساني قال أنا أبو أحمد محمد بن محمد المطرز ثنا سعيد بن عثمان
ثنا سعيد بن سليمان ثنا حفص عن الأعمش عن أبي الزبير عن جابر قال قال رسول الله صلى
الله عليه وسلم خذوا جنتكم قلنا من عدو حضر قال قولوا سبحان الله والحمد لله ولا إله إلا الله
والله أكبر
أخبرنا أبو بكر هو محمد بن جعفر الأدمي ثنا أحمد بن علي بن مسلم ثنا هدبة بن خالد
أبي الزرقاء حدثنا حماد بن سلمة عن شعبة عن علي بن مدرك عن أبي زرعة بن عمرو بن جرير قال قال رسول الله صلى الله عليه وسلم

رضا الرب في رضا الوالدين وسخط الرب في سخط الوالدين
أخبرنا أبو سهل هو أحمد بن محمد بن زياد ثنا أبو محمد عبد الله بن يزيد الدائي ثنا شبابة
ابن سوار ثنا المغيرة بن مسلم عن أبي الزبير عن جابر بن عبد الله قال كان رسول
الله صلى الله عليه وسلم لا ينام حتى يقرأ تبارك الذي بيده الملك
وكان يقول هما يفضلان كل سورة في القرآن سبعين حسنة ومن قرأها
كتب له سبعون حسنة ومحي عنه سبعون سيئة ورفع له سبعون درجة
أخبرنا أبو سهل ثنا يحيى بن أبي طالب قال ثنا كثير بن هشام ثنا عيسى بن إبراهيم
حدثني الثقاة حدثني أبي عن عيسى صاحب النبي صلى الله عليه وسلم قال قال
رسول الله صلى الله عليه وسلم من نام على تسبيح أو تهليل أو تحميد بعث
عليه ومن نام على غفلة بعث عليه بعوض الفتنة فعودوا
أفضل ما تذخر عند النوم وعند الموت
أخبرنا عثمان هو ابن أحمد الدقاق ثنا الحسن هو ابن سفيان ثنا عثمان هو ابن عمر
ثنا شعبة عن واقد عن أبيه عن مسلم عن القاسم عن عائشة أن رسول الله صلى الله
عليه وسلم قال من أرضى الله بسخط الناس كفاه الله الناس ومن أسخط الله تعالى برضا
الناس وكله الله إليهم
أخبرنا عثمان ثنا يحيى بن أبي طالب ثنا حماد بن مسعدة
ثنا يونس بن أبي إسحاق عن مجاهد عن أبي هريرة عن النبي صلى الله عليه وسلم قال إن الله
يباهي بأهل عرفة السموات والملائكة
أخبرنا عثمان ثنا الحسن بن سلام ثنا أبو
محمد عبد الرحمن المقرئ ثنا حيوة بن شريح ثنا أبو صخر أن عبد الله بن عبد الرحمن أخبره
عن سالم بن عبد الله بن عمر بن الخطاب قال أخبرني أبو أيوب الأنصاري أن رسول الله
صلى الله عليه وسلم ليلة أسري به مر على إبراهيم خليل الرحمن فقال يا إبراهيم أخبر أمتك
من بعدك أن الجنة طيبة التربة عذبة الماء وأنها قيعان وأن غراسها سبحان الله
والحمد لله ولا إله إلا الله ولا حول ولا قوة إلا بالله
أبو عبد الرحمن هو عبد الله بن يزيد وأبو صخر اسمه حميد بن زياد وعبد الله
عبد الله بن مولى سالم بن عبد الله
أخبرنا الإمام أبو محمد عبد الرحمن بن أحمد بن إبراهيم قراءة عليه أنا أبو الفتح عبد الله بن عبد الله بن
شاتيل قال قال له أخبرنا أبو القاسم علي بن أحمد بن محمد بن بيان المعروف بابن الزاغوني أنا أبو الفتح
عبد الملك بن محمد بن عبد الله بن بشران المعدل أنا أبو الحسن أحمد بن إسحاق بن نصر الطيب

ابو بكر احمد بن جعفر بن حمدان بن مالك ثنا عبد الله بن احمد بن حنبل قال حدثني ابي ثنا هرون بن
معروف ثنا ابن وهب ثنا عمرو بن الحرث عن عبد ربه بن سعيد عن ابي الزبير عن جابر
ابن عبد الله عن النبي صلى الله عليه وسلم انه قال لكل داء دواء فاذا اصيب دواء الداء برأ باذن
الله عز وجل ٥ اخبرنا ابو بكر محمد بن عبد الله بن ابرهيم الشافعي ثنا اسحاق
ابن الحسن ثنا عمر بن عبد الوهاب ثنا يزيد بن زريع ثنا روح بن القاسم عن اسمعيل بن ابي
خالد عن عمرو بن عطاء ابي الخوار عن عبيد بن جريج عن الحرث بن ابرهة قال سمعت رسول
الله صلى الله عليه وسلم وهو يمشي بين حجرتين من الحجارة وهو يقول من اخذ منها مثل احديهما
بيمين فاجره فليتنول احديهما بيمينه يتقي النار ٥ اخبرنا ابو محمد دعلج بن احمد بن دعلج
ثنا موسى بن هرون ثنا سهل بن بحر الرازي ثنا الوليد بن مسلم ثنا عبد الرحمن بن يزيد بن
جابر ابو عمرو ثنا ربيعة بن يزيد عن ابي ادريس الخولاني عن سهل بن حنظلة قال قال رسول الله
صلى الله عليه وسلم من سأل وعنده ما يغنيه فانما يستكثر من جمر جهنم قالوا
يا رسول الله وما يغنيه قال ما يغديه او يعشيه ٥ قال موسى كذا رواه علي بن المديني
وهو اسناد صحيح ٥

اخبرنا ابو جعفر الصيدلاني بمدينة اصبهان ثنا محمود بن اسمعيل بن عبد الصمد
الجريري وهو حاضر قال انا ابو احمد بن ابي حسين المرسلي بالكبير فاذن له ثنا ابو القاسم سليمان
بن احمد الطبراني ثنا ادريس بن جعفر العطار ثنا يزيد بن هرون انا مسلم بن عبيد بن رفاعة
قال سمعت ابا عتيب مولى رسول الله صلى الله عليه وسلم يقول قال رسول الله
صلى الله عليه وسلم اتى جبريل بالحمى والطاعون فامسكت الحمى بالمدينة وارسلت
الطاعون الى الشام فهي فالطاعون شهادة لامتي ورجز على الكافرين
اخبرنا ابو سعد خليل بن ابي الرجاء الهمداني الفقيه الزاهد بقراءته ان الحسن بن احمد بن
اخبرهم انا ابو نعيم ثنا ابو بكر احمد بن موسى ثنا حماد ثنا الحسن بن محمد بن اسامة ثنا يزيد
ابن هرون ثنا محمد بن مسلم بن عبيد ابو نصير قال سمعت ابا عتيب مولى
رسول الله صلى الله عليه وسلم يقول اتى النبي قال رسول الله صلى الله عليه وسلم اتاني جبريل عليه
السلام بالحمى والطاعون فامسكت الحمى بالمدينة وارسلت الطاعون الى
الشام والطاعون شهادة لامتي رحمة لهم ورجز على الكافرين

تم جميع هذا الجزء بحمد الله الامام العالم الحافظ ضياء الدين ابي عبد الله محمد بن عبد الواحد
ابن احمد المقدسي اثابه الله الجنة وذلك يوم الاربعاء سابع عشر ذي الحجة سنة خمس
وتسعين وستمائة كتبه محمد بن عبد الرحمن بن عبد الواحد المقدسي عفا الله عنه

٥٥

وقرأت هذا الجزء على الشيخ الامام العالم الحافظ شمس الدين ابي عبد الله محمد بن
عبد الرحمن بن عبد الواحد المقدسي وذلك في الخامس عشر من ربيع الآخر
سنة سبع وتسعين وستمائة وكتب عبد الله بن الطاهر المقدسي عفا الله له

سمع مافيه على جعفر الصيدلاني وفاطمة بنت سعد الخير على الشيخ سعد الخير بن محمد بن سعد
بن ملجا بقراءته من الحافظ ضياء الدين بقراءته عليه عبد الله المقدسي عفا الله عنه
محمد بن السمع ومحمد بن عبد الرحمن بن عبد الواحد وابراهيم بن عبد الرحمن الخطيب محمد بن عبد الله
وعلي بن احمد بن عبد الدائم الخطيب محمد بن نعمة بن ابي الرزق وبنت عبد الغني بن ابي الفاخر الله
وسادس سمع منه بقراءة سعيد بن ابي الخير الصالحي صالح بن عبد الله عفا الله عنه

سمعه عمر عبد المجيد عبد القادر

سمعه محمد عبد الرحيم

الجزء العاشر من الأحاديث المختارة

جمع محمد عبد الواحد بن أحمد المقدسي غفر الله له ولوالديه آمين

[illegible]

[illegible] والد الفرج وأخيه وأبي جعفر
والأنصاري

شبكة الألوكة
www.alukah.net

بسم الله الرحمن الرحيم والحمد لله وطه وصلى الله عليه وسلم تسليما

اخبرنا ابو علي صاعد بن ابي القسم بن ابي علي الشريف قراءة عليه ببغداد ان القاضي ابا بكر
محمد بن عبد الباقي الانصاري اخبرهم قراءة عليه قال انا ابو محمد الجوهري قال انا ابو حفص
عمر بن محمد بن علي الناقد قال انا ابو عبد الله احمد بن الحسن بن عبد الجبار الصوفي قراءة عليه
قال انا الوليد احمد بن خالد الصيفي في رجب سنة ثلاث وماتين قال انا عيسى بن يونس عن
عوف عن محمد بن سيرين عن ابي هريرة قال قال رسول الله صلى الله عليه وسلم
من قتل نفسا معاهدا بغير حقها لم يجد ريح الجنة وان ريحها ليوجد من
مسيرة مائة عام ۞ واخبرنا ابو علي انا ابو بكر انا ابو طالب محمد بن علي بن الفتح الحربي
المعروف بالكشاري انا ابو حفص عمر بن شاهين الفقيه قدم علينا حاجا
قال علي بن مسروق وما سمعته الا منه قال انا محمد بن يحيى الطوسي قال انا يوسف
الكذباني قال انا سفيان الثوري عن الاعمش عن ابي وائل عن عبد الله قال قال رسول
الله صلى الله عليه وسلم ارحموا حاجة الغني فقام اليه رجل فقال يا رسول الله
وما حاجة الغني قال الرجل المؤمن يحتاج فصدقه الدرهم عليه عند الله عز وجل
بمنزلة سبعين الفا ۞ اخبرنا ابو علي انا القاضي ابو بكر انا ابو القسم عمر بن الحسن بن
ابرهيم بن محمد الخفاف قال انا ابو الفضل عبيد الله بن عبد الرحمن بن محمد بن عبد الله
ابن سعد بن ابرهيم بن سعد بن ابرهيم بن عبد الرحمن بن عوف الزهري قراءة عليه قال انا ابو سعيد
عبد الله بن محمد بن زياد النيسابوري قال انا محمد بن يحيى النيسابوري قال انا حجاج بن المنهال قال انا حماد
ابن سلمة عن ثابت وحميد عن انس قال قال رسول الله صلى الله عليه وسلم جعلت لي كل ارض
طيبة مسجدا وطهورا ۞ اخبرنا ابو علي انا ابو بكر انا ابو الحسين محمد بن احمد بن محمد بن حسنون
النرسي انا القاضي ابو الفتح المعافى بن زكريا بن يحيى بن حماد بن حماد المعروف بابن طرار قراءة
عليه قال انا عبد الله بن محمد بن عبد العزيز قال انا شهر بن سعيد قال انا علي بن مسهر عن الاعمش عن
ابرهيم عن علقمة عن عبد الله قال قال رسول الله صلى الله عليه وسلم لا يدخل النار احد في قلبه
مثقال حبة من خردل من كبر ولا يدخل الجنة احد في قلبه مثقال حبة من خردل من ايمان ۞

اخبرنا ابو عبد الواحد بن عبد الرحمن بن عبد الله العدل بقراءتي عليه انا المبارك بن عبد الجبار قراءة عليه
انا ابو القسم بن شعبة بن الجارود انا حمزة بن الشهم انا ابو احمد الحافظ انا محمد بن الحسن
المؤدب انا النضر بن شميل البصري انا معن بن عيسى القزاز انا موسى
ابن يعقوب الزمعي عن المهاجر بن مسمار عن عامر بن سعد وعائشة بنت
سعد عن ابيهما سعد ان النبي صلى الله عليه وسلم خطب فقال اما بعد فاني وليكم
قالوا صدقت ۞ اخبرنا ابو علي ابن القسم ببغداد ان القاضي ابا بكر محمد بن عبد الباقي
اخبرهم انا الخطيب ابو محمد عبد الله بن محمد بن عبد الله بن عمر الرسي انا ابو الحسين
ابن اخي ميمي الدقاق قال انا ابو القسم البغوي قال انا داود بن رشيد قال انا مروان قال انا عمر بن حمزة
ابن عبد الله بن عمر قال سالم بن عبد الله بن عمر عن ابيه قال قال رسول الله صلى الله عليه وسلم اتبا
اهل دار اتخذوا كلبا الا كلب ماشية او كلب صيد انتقص من عملهم كل يوم قيراط
رواه مسلم عن داود بن رشيد نحوه واخرجه مسلم من وجه آخر
اخبرنا ابو علي الشريف انا ابو بكر محمد بن عبد الباقي اخبرهم انا ابن البصري انا ابو علي احمد بن محمد
املا انا ابو عمر عبد الواحد بن محمد بن عبد الله بن مهدي انا الحسن بن اسمعيل المحاملي انا العباس
ابن محمد انا سعيد بن عبد الحميد بن جعفر انا ابن ابي الزناد عن موسى بن عقبة قال اخبرني
رجل من ولد عثمان بن العاص كان ثقة انه سمع ابا هريرة يقول سمعت رسول الله
صلى الله عليه وسلم يقول احضر ملك الموت عليه السلام رجلا يموت فلم يجد فيه خيرا وشق
عن قلبه فلم يجد فيه شيئا فرفع عن لحيته فوجد طرف لسانه لا صقا بحنكه
يقول لا اله الا الله فقبض الله عز وجل له بكلمة الاخلاص ۞
قال انا ابو القسم هبة الله بن الحسن املا انا ابو الحسين محمد بن عبد الرحمن بن حشنام الدوري
قراءة عليه انا ابو محمد محمد بن عبيد الله بن غلاب الحداد انا ابو هشام محمد بن يزيد الرفاعي
انا ابو اسامة انا علي بن علي عن ابي المتوكل عن ابي سعيد عن النبي صلى الله عليه وسلم قال ما من
مسلم يدعو الله عز وجل بدعوة ليس فيها اثم ولا قطيعة رحم الا اعطاه الله احدى
ثلاث اما ان يعجل له دعوته واما ان يدخرها له في الاخرة واما ان يصرف عنه من الشر مثلها
اخبرنا ابو علي انا ابو بكر انا ابو الفتح احمد بن عثمان بن الفضل بن جعفر المعروف بابن الخبزي

انا ابو القسم عبيد الله بن محمد بن اسحاق بن سليمان بن خلد بن جابة البزاز قراءة عليه نا
ابو القسم عبد الله بن محمد بن عبد العزيز البغوي نا محمد بن سنان نا ابو عاصم عن عثمان
ان عبد الملك عن الفرافصة عن عثمان بن عفان قال قال رسول الله صلى الله عليه وسلم عليكم
بالكحل فانه ينبت الشعر ويشد العين ٥ البغوي
اخبرنا ابو علي انا القاضي ابو بكر انا ابو القسم عبد الله بن محمد بن الحسن بن الحلال
نا ابو حفص عمر بن ابراهيم بن كثير المقرئ املاء نا محمد بن محمد بن سعدان نا البغوي نا محمد
ابن عبد الرحمن الانطاكي نا ابو اسحاق الفزاري عن الاوزاعي عن اسحاق بن عبد الله بن ابي
طلحة عن انس بن مالك قال رايت النبي صلى الله عليه وسلم يتتبع البصاق بيده ٥
اخبرنا ابو علي انا ابو القسم انا ابو بكر محمد بن عبد الباقي اخبرهم انا ابو الحسن محمد بن علي بن محمد
ابن عطية المعدل الحارثي قراءة عليه في مسجد الجامع بالرصافة فاقر به نا المحلص املاء نا ابو
بكر بن ابي داود نا احمد يعني ابن صالح نا ابن ابي فديك انا ابن ابي ذئب عن
شرحبيل عن ابي سعيد الخدري ان رسول الله صلى الله عليه وسلم قال لا تصدقوا بزيادة
الرجل في حياته بدرهم خير له من ان يتصدق بمائة دينار عند موته ٥ رواه ابن ماجه
اخبرنا ابو علي انا محمد بن عبد الباقي انا ابو الفضل عبد الله بن احمد بن المامون انا ابو طاهر
محمد بن عبد الرحمن بن العباس انا عبد الله بن محمد بن داود بن عمرو ومسعود بن ابي خراش
وابو بكر بن ابي شيبة قالوا انا ابو الاحوص عن ابي حصين عن ابي صالح عن ابي هريرة قال
قال رسول الله صلى الله عليه وسلم من كان يؤمن بالله واليوم الآخر فليكرم ضيفه
من كان يؤمن بالله واليوم الآخر فلا يؤذ جاره من كان يؤمن بالله واليوم
الآخر فليقل خيرا او ليصمت ٥ احمد مسلم
وبه نا عبد الله يعني البغوي نا محمد بن الفتح مولى بني هاشم نا محمد بن الزبرقان نا سلمان
الاغر عن ابي عثمان عن سلمان قال سئل رسول الله صلى الله عليه وسلم عن الجراد
قال اكثر جنود الله لا آكله ولا احرمه ٥ ابو داود عن محمد بن الفتح
وبه حدثنا البغوي نا ابو هشام الرفاعي نا ابو خالد الاحمر عن ابي حيان التيمي عن ابيه عن ابي
هريرة قال قال رسول الله صلى الله عليه وسلم قال الله عز وجل انا ثالث الشريكين ما لم
يخن احدهما صاحبه فاذا خانه خرجت من بينهما ٥ ابو داود عن ابي هريرة

وبه نا علي بن عبد الله نا علي بن الجعد انا شعبة عن ابان عن ابي عمران عن ابي سعيد قال
قال من قتل عبدا قتلناه ومن جدعه جدعناه ٥
اخبرنا ابو علي انا ابو بكر انا ابن غلبون انا ابو القسم علي بن عبد الرحمن بن الحسن بن الحبشي
انا محمد بن الحسين بن داود الجنبي انا ابو حامد احمد بن محمد بن بلال البزاز نا احمد بن
حفص بن عبد الله حدثني ابي نا ابراهيم بن طهمان عن عباد بن اسحاق عن عبد الله بن يزيد
عن ابيه يزيد مولى المنبعث عن يزيد بن خلد الجهني انه قال سئل رسول الله صلى الله عليه وسلم
عن الشاة الضالة فقال هي لك او لاخيك او للذئب وسئل عن البعير فغضب
واحمر وجهه وقال ما لك ولها معها سقاؤها وحذاؤها ترد الماء وترعى الشجر وسئل عن اللقطة
فقال تعرفها حولا فان جاء صاحبها دفعتها اليه والا عرفت وكاءها وعفاصها
ثم اخلطها في مالك فان جاء صاحبها دفعتها اليه ٥ احمد بن داود والنسائي عن احمد بن حنبل
اخبرنا ابو علي ضياء بن ابي القسم بن الكريف انا القاضي ابو بكر محمد بن عبد الباقي اخبرهم انا ابو القسم
يوسف بن محمد بن احمد بن محمد بن احمد بن المهدي انا ابي الهذلي انا ابو عمر عبد الواحد
ابن محمد بن عبد الله بن مهدي الفارسي قراءة عليه وانا اسمع نا ابو عبد الله الحسين
ابن اسمعيل المحاملي نا يوسف هو ابن موسى القطان نا جرير بن عبد الحميد عن
اسحاق الشيباني عن عبد الله بن ذكوان عن عمرو بن الزبير عن ابن حميد
قال بعث رسول الله صلى الله عليه وسلم رجلا على الصدقة فلما قدم جاء بشيء
كثير قال فارسل اليه النبي صلى الله عليه وسلم ممن يتوفاه منه قال فجعل يقول هذا
لي وهذا لكم حتى ميزه قال فيقولون من اين لك هذا قال اهدي لي قال فجاء
الى النبي صلى الله عليه وسلم بما اعطاهم واخبره الخبر فصعد المنبر وهو مغضب
فحمد الله واثنى عليه ثم قال ما بال اقوام نبعثهم على هذه الاعمال مما ولاني الله
الكثير يقول هذا لي وهذا لكم فاذا سئل من اين لك هذا قال اهدي
لي افلا ان كان صادقا اهدي ذلك له في بيت امه او بيت ابيه والذي نفسي
بيده لا ابعث رجلا على عمل فيغل منه شيئا الا جاء به يوم القيامة على عنقه ٥
بعير له رغاء او بقرة لها خوار او شاة تيعر ثم قال ثلث مرات اللهم هل بلغت

اللهم صل بلغت فقلت لابي حميد انت سمعته من رسول الله صلى الله عليه وسلم قال نعم
رسول الله صلى الله عليه وسلم الى ذي ٥ صح رواه البخاري ومسلم وهو من رواية
اخبرنا ابو علي انا ابو بكر انا ابو القسم عبد العزيز بن علي الحداد الانماطي السكري انا ابو طاهر
محمد بن عبد الرحمن المخلص قراءة انا ابو القسم عبد الله بن محمد بن عبد العزيز البغوي نا عمار
ابن مطر ابو ياسر نا بقية عن عمر بن ابي عمر عن ابي الزبير عن جابر قال قال رسول الله صلى الله
عليه وسلم توبوا الجعاب فان التراب مباركة ٥ رواه ابن ماجه عن ابي بكر بن ابي شيبة عن بقية
عن ابي احمد الدمشقي عن ابي الزبير بن
اخبرنا ابو علي انا ابو بكر انا ابو بكر بن حمدية نا احمد بن محمد بن احمد المغربي املاء نا ابو عبد
الله الحسين بن محمد بن القسم المخزومي نا ابو عمرو عثمان بن احمد بن عبد الله بن يزيد
نا الحسن بن سلام السواق نا عبد الله بن موسى نا ابن ابي ليلى عن عطاء عن جابر قال
اخذ رسول الله صلى الله عليه وسلم بيد عبد الرحمن بن عوف فاتا به النخل فاذا ابرهيم في حجر
امه وهو يجود بنفسه فاخذه رسول الله صلى الله عليه وسلم فقال له عبد الرحمن
يا رسول الله اتبكي او طرته عن البكا فقال لا ولكن نهيت عن النوح وعن صوتين
احمقين فاجرين صوت عند نغمة لهو ولعب مزامير شيطان وصوت
عند مصيبة خمش وجه وشق جيب ورنة شيطان وهذا رحمة من لا يرحم
لا يرحم يا ابرهيم لولا انه امر حق ووعد صدق وسبيل ماتيه وان اخرنا
سيلحق اولنا لحزنا عليك حزنا هو اشد من هذا وانا بك لمحزونون تدمع
العين ويحزن القلب ولا نقول ما يسخط الرب ٥ رواه الترمذي نحوه عن علي بن حجر
عن عيسى بن يونس عن ابن ابي ليلى وقال حديث حسن
اخبرنا ابو علي انا ابو بكر انا الشريف ابو علي الحسن بن عبد الودود بن عبد المتكبر انا الصلت
ابو عبيد الله بن احمد بن علي بن الحسين المقدسي انا ابو عبد الله محمد بن مخلد العطار نا محمد بن
عثمان بن كرامة نا عبد الله نا ابرهيم بن اسمعيل عن عمرو بن دينار عن ابي هريرة قال قال
رسول الله صلى الله عليه وسلم الواهب احق بهبته ما لم يثب ٥ اخرجه ابن ماجه عن علي بن محمد وابن اسمعيل
عن وكيع عن ابرهيم بن اسمعيل مجمع ٥ وقد روي هذا من مسند فيه
وبه انا الصلت نا محمد بن محمد بن صاعد نا عمر وبن علي ابو حفص الفلاس نا محمد بن جعفر
يعني غندرا نا شعبة عن علقمة بن مرثد قال سمعت سالم بن رزين يحدث عن سالم بن عبد الله

عن سعيد بن المسيب عن عمر رضي الله عنه قال قال رسول الله صلى الله عليه وسلم في الرجل يتزوج
المراة فتتزوج زوجا غيره فيطلقها ولم يمسها قال لا تحل للزوج الاول حتى تذوق
عسيلته يعني الاخر ٥ رواه النسائي عن القلاس ورواه ابن ماجه عن بندار عن عبد الرحمن
اخبرنا ابو علي انا القاضي ابو بكر انا ابو عاصم نا ابو الحسن محمد بن علي بن عاصم انا ابو الفتح
محمد بن احمد بن ابي الفوارس الحافظ نا الامير ابو بكر محمد بن بدر الكبير نا حماد بن مدرك
نا عثمان بن عبد الله الشامي نا مالك عن ابي الزناد عن الاعرج عن ابي هريرة قال قال
رسول الله صلى الله عليه وسلم اذا كان اول ليلة من شهر رمضان نظر الله الى خلقه
واذا نظر الله الى عبد لم يعذبه ابدا ولله في كل يوم الف عتيق من النار فاذا كانت
ليلة تسع وعشرين اعتق الله فيها مثل جميع ما اعتق في الشهر كله فاذا كانت
ليلة الفطر ارتجت الملائكة وتعالى الجبار يقول ما انه لا يصفه الواصفون يقول
الملائكة وهم في عيدهم من الغد يا معشر الملائكة يوم الجزاء يوم الجزاء اذا
اوفى عامله فقول الملائكة يوفى الجزاء فيقول الله تعالى اشهدكم اني قد غفرت لهم
عثمان بن عبد الله الشامي متهم في روايته
اخبرنا ابو علي بن ابي القسم انا ابو بكر الانصاري انا ابو عبد الله المعروف بابن غريبة نا الحسين
ابن عبد الله الدبعي انا ابو الحسن بن مخلد يعني محمد بن محمد نا ابو عمرو عثمان بن احمد بن عبد الله
ابن يزيد الدقاق المعروف بابن السماك املاء نا احمد بن الوليد بن الفحام نا الاسود بن عامر
انا شعبة عن يعلى بن عطاء قال سمعت جابر بن يزيد بن الاسود الشامي يحدث
عن ابيه انه صلى مع النبي صلى الله عليه وسلم صلاة الصبح فاذا رجلان قاعدان جنب
صلى النبي صلى الله عليه وسلم في ناحية المسجد لم يصليا فدعا بهما فجي بهما ترعد فرائصهما
فقال ما منعكما ان تصليا قالا صلينا في رحالنا قال فلا تفعلا اذا صليتما في رحالكما
ثم ادركتما الامام فصليا معه فانها لكما نافلة ثم قام الناس فمسحوا بوجوههم
وجوههم قال فاخذت بيده فمسحت بها وجهي فوجدتها ابرد من الثلج واطيب
ريحا من المسك ٥ رواه ابو داود عن حفص عن شعبة ورواه الترمذي عن احمد بن منيع
عن هشيم عن يعلى بن عطاء معناه وقال حديث حسن صحيح ٥ ولم يذكر ابو داود والترمذي
الرجلين ولم يرويا الحديث اليه والله اعلم

أخبرنا الشيخ أبو الحسن علي بن محمد بن علي الموصلي بمدينة السلام قراءة عليه قيل له
أخبركم أبو منصور محمد بن عبد الملك بن خيرون قراءة عليه فأقر به
أخبرنا أبو محمد الحسن بن علي الجوهري إجازة إنا أبو الحسن محمد بن النضر الموصلي قراءة
عليه إنا أبو يعلى أحمد بن الحسن الموصلي قراءة عليه حدثنا عبد الرحمن بن حبلة
قال حدثني عمرو بن النعمان عن كثير أبي الفضل عن مطرف
ابن عبد الله بن الشخير سمعت عمارة بن بشر قال خطبنا رسول الله
صلى الله عليه وسلم فقال أي يوم هذا قلنا يوم النحر قال أي
شهر هذا قلنا ذو الحجة قال قلنا ذو الحجة شهر
الحرام قال فأي بلد هذا قلنا بلد حرام قال فإن دماءكم وأموالكم
وأعراضكم عليكم حرام كحرمة يومكم هذا في شهركم
هذا في بلدكم فليبلغ الشاهد الغائب ○
أخبرنا أبو علي بن أبي القسم الكسوري إن الإمام أبا بكر محمد بن عبد الباقي أخبرهم إنا أبو شجاع
فارس بن الحسين بن فارس بن سعد الخير الزهري إنا أبو الحسن أحمد بن إبراهيم بن شاذان إنا عبد الله
أبو جعفر بن درستويه إنا يعقوب بن سفيان إنا مطرف بن عبد الله إنا عبد الله
ابن عمر عن سهيل بن أبي صالح عن أبيه عن أبي هريرة قال قال رسول الله صلى الله عليه وسلم
إذا رأى أحدكم مبتلى فقال الحمد لله الذي عافاني مما ابتلاك به وفضلني عليك وعلى كثير
من عباده تفضيلا كان شكر تلك النعمة ○ أخرجه الترمذي عن أبي جعفر محمد بن الحسن السمناني
وعن أبي جعفر عن مطرف وقال حديث حسن غريب
أخبرنا أبو الحسن عبد الباقي بن عبد الجبار الصوفي الهروي بمدينة السلام إذنا إن أبا محمد عبد الجليل بن أبي سعد بن إسماعيل
العدل أخبرهم بهراة قيل له أخبركم أبو سعد عبد الرحمن بن محمد بن الفضل بن أحمد قراءة عليه فأقر به
قال إنا أبو محمد حاتم بن محمد بن يعقوب بن إسحاق بن محمود قال قرئ على أبي علي الأنماطي محمد بن محمد بن
إبراهيم بن إسحاق وأنا حاضر أسمع قيل له حدثكم محمد بن أيوب إنا أحمد بن يونس إنا سفيان بن

الثوري وقال له رجل أوصني فقال إياك وإياهم إياك والخصومة إياك والسلطان ثم سكت
وسمعت علي بن علان الأنماطي وأنا حاضر أسمع قيل له حدثكم جدك أبو محمد يحيى بن سعيد
القطان إنا أبو عثمان عمرو بن الأزهر البصري عن عوف عن الشعبي عن ابن عباس
قول الله عز وجل أو آثارة من علم قال جوده خطه ○
وبه قرئ على محمد بن محمد بن إبراهيم الأنماطي وأنا حاضر أسمع قيل له حدثكم أحمد بن الليث
الداري إنا إسماعيل بن سيف إنا فضيل عن منصور عن مجاهد في قوله الذين هم في صلاتهم خاشعون
قال الذي لا يعرف من عن يمينه ولا من عن يساره إنما ينظر إلى مسجده وكانوا يلاحظون
قال الخشوع الدائم في القلب ○ وبه قرئ على محمد بن محمد الأنماطي وأنا حاضر أسمع قيل له
سمعت محمد بن نصر الهداني إنا موسى بن محمد بن أدريس إنا محمد بن يحيى حدثني محمد بن بشير حدثني سعيد
ابن عصام المازني وسهل بن حماد عن أبي عمران الجوني عن أبي الجلد قال قال رجل من الحواريين
لله بالطاعة اللهم اصلحني صلاحا لا فساد علي بعده فأوحى الله تبارك وتعالى
إليه أي عبدي إن عبادي المؤمنين كلهم يسألني مثل ما سألت فإذا أصلحت عبادي
كلهم فعلى من أتفضل وعلى من أعود بمغفرتي قال أوحى الله تبارك وتعالى إلى نبي من
الأنبياء قل لقومك ما بالكم تشترون الذنوب من خلقي وتطهرون بالتي أكثر
تشترون أي لا إرادكم فأنتم مشركون بي وإن كنتم تشترون أي إرادكم فلم خلقتموني أيوب
الناطر عليكم ○ وبه قرئ على أبي أحمد الهروي بمدينة السلام وأنا حاضر أسمع أخبرهم أبو أحمد محمد بن أحمد
ابن محمد الباغبان وأنا أسمع قيل له أخبركم أبو عمرو إسماعيل بن نجيد إنا أبو عبد الله محمد بن علي بن أحمد
العبدي قراءة عليه إن كان والدي رحمه الله قال إنا أبو بكر محمد بن بكر بن داسة الفقيه إنا أبو داود السجستاني
ابن عبد الله إنا أبو عاصم النبيل عن حجاج عن يحيى بن أبي كثير عن أبي جعفر عن أبي هريرة قال قال رسول الله
صلى الله عليه وسلم ثلاث دعوات مستجابات لا شك فيهن دعوة الوالد على ولده ودعوة
المظلوم ودعوة المسافر ○ رواه أبو داود عن مسلم بن إبراهيم عن هشام عن يحيى
عن بشار عن أبي عاصم عن [illegible] وقال حديث حسن [illegible] عن عبد الله بن بكر السهمي
عن هشام الدستوائي عن يحيى [illegible] هذا الحديث [illegible] أبو عاصم عن عثمان بن عبد الملك
وأبو جعفر هذا يقال له المؤدب [illegible] ○ وحدثنا إبراهيم إنا أبو عاصم عن عثمان بن عبد الملك
أخبرني سالم عن أبيه أن رسول الله صلى الله عليه وسلم قال عليك بالأثمد فإنه ينبت الشعر ويكحل البصر
رواه بشار بن يحيى خلف عن أبي عاصم النبيل ○

اخبرنا ابو حفص عمر بن بدر بن حشر الموصلي قال انا ابو المواهب
احمد بن محمد الوراق انا ابو محمد الحسن بن علي الجوهري انا ابو الحسين محمد بن المظفر
ابن موسى الحافظ انا ابو بكر محمد بن محمد الباغندي حدثني عبد الله بن احمد الدورقي
ثنا بويه بن موسى ثنا الحسن بن حماد ابو محمد الكوفي ثنا عبد الله بن
محمد العدوي قال سمعت عمر بن عبد العزيز يقول على المنبر ثنا
عبان بن عبد الله عن طلحة بن عبيد الله قال سمعت رسول الله
صلى الله عليه وسلم يقول يا ايها الناس توبوا الى ربكم قبل ان تموتوا
وبادروا بالاعمال الصالحة قبل ان تشغلوا وصلوا الذي بينكم وبين
ربكم بكثرة ذكركم له واكثروا الصدقة في السر والعلانية ترحموا
وتوجروا وانتصروا واعلموا ان الله تبارك وتعالى قد فرض عليكم
الجمعة في مقامي هذا في عامي هذا في شهري هذا الى يوم القيامة
جبابي وبعدي موتي فمن تركها وله امام فلا جمع الله له شمله
الا ولا بارك الله له في امره الا ولا اجر له الا ولا صوم له الا ولا
صلاة له الا ولا تؤم امراة رجلا ولا يؤم اعرابي مهاجرا الا ولا يؤم
فاجر مؤمنا الا ان يقهرهم بسلطان يخاف سيفه وسوطه
وبه قال الباغندي حدثني عبد الله بن يونس ثنا الحسن بن عبد الله قال سمعت عمر بن عبد العزيز
يقول على المنبر حدثني عبان عن طلحة بن عبيد الله قال سمعت رسول الله صلى
الله عليه وسلم يقول على منبري الا ايها الناس لا يقبل الله تعالى صلاة امامة
حكم بغير ما انزل الله تعالى ولا يقبل الله صلاة بغير طهور ولا صدقة
من غلول

اخبرنا ابو العباس احمد بن الحسن ابن البنا العاقولي قراءة عليه انا ابو عبد الله محمد بن عبد الرحمن بن العباس
اخبرهم انا ابو الحسن جابر بن ياسين بن محمد بن الجناي انا ابو طاهر محمد بن عبد الرحمن بن العباس
المخلص الذهبي انا ابو القاسم عبد الله بن محمد بن عبد العزيز البغوي ثنا ابو روح محمد بن زياد
ابن فروة البلدي امام مسجد جامعها الاعظم ببلد وهو شيخ ابي شهاب الحناط فقد اخذ عليه
واملا من حديثه ثنا ابو شهاب عن الاعمش عن حبة عن عبد الله بن مسعود رضي الله عنه قال ان
العبد ليهم بالامر من التجار او الامارة فيتيسر له نظر الله عز وجل اليه من فوق سبع
سموات فيقول للملك اصرف عنه فاني ان يسرته له ادخلته النار قال فيصرفه الله
عز وجل عنه قال فيتخطاه بحيلة ان يسعى لفلان وما هو الا فضل الله عز وجل
وبه حدثنا ابو شهاب عن شعبة عن ابي اسحاق عن عاصم بن ضمرة عن علي عليه السلام
قال اذا كنت في ارض فلاة فانظر الى بقعة احسن البقع كلها فنظفها فان البقاع
تتفاخر في الامر المشاجر وبه ثنا ابو شهاب عن سعد بن طريف عن اصبغ
بن نباتة عن علي ابن ابي طالب عليه السلام قال من سره ان يكون ملكيا الا وفي فليكن اخر كلامه
سبحان ربك رب العزة عما يصفون الاية

أخبرنا أبو الفتح محمد بن عيسى بقراءتي عليه ببغداد أنا أبو القسم
تميم بن ثابت أنا الحسين بن أحمد بن محمد أنا عبد الواحد بن محمد بن عبد الله نا
الحسين هو ابن إسماعيل نا محمد بن أبي مذعور نا أشباط بن محمد نا محمد بن عمرو
عن أبي سلمة عن أبي سعيد الخدري قال أتت رسول الله صلى الله عليه وسلم
وأنا أريد أن أسأله فوافقته يخطب فسمعته يقول في خطبته
من يستعف يعفه الله ومن يتصبر يصبره الله عز وجل ومن
يستغني يغنه الله عز وجل قال قلت والله لا أسأل النبي صلى
الله عليه وسلم شيئا قال فرجعت فأني لمن أكثر قومي مالا

أخبرنا أبو العباس أحمد بن إبراهيم الدهقاني بقراءتي عليه قلت له أخبركم
أبو منصور عبد الرحمن بن محمد بن فاقويه قال أنا أخبرني علي بن أبي بكر أخبرني أبو طالب
عمر بن إبراهيم بن سعيد الفقيه أنا أبو عمر بن حيويه نا أحمد بن جعفر بن محمد
عبيد الله المنادي قال حدثني أبي وجدي قالا نا عباس بن نجيح العطار نا هشام
ابن يوسف أنا معمر عن الزهري قال أخبرني سالم بن عبد الله بن عمر
عن أبيه قال قام النبي صلى الله عليه وسلم في الناس خطيبا فأثنى على الله
بما هو أهله ثم ذكر الدجال فقال إني أنذركموه وما من نبي
إلا وقد أنذر قومه قبلي لعله أن أعور وإن ربكم ليس بأعور
أخبرنا أحمد بن الحسن الحافظ قال أنا محمد بن أحمد بن إسماعيل الجارودي نا محمد بن عبد الرحمن
المخرمي نا أبو القسم عبد الله بن محمد البغوي نا أبو روح محمد بن زياد بن زبر الثقفي نا أبو شهاب
عن الأجلح عن أبي الزبير قال كنا عند ابن عباس فقال لما قتل ابن عفان
قلنا له ثم فأنا أن تقوم فتبين للناس أمر دعوة التي نا فقد قتل الشباب أي أحد

الغيلة فالعبد يذكر فيمسكن عن بعض ما اجد وقال هو خير من الزنا ونكاح الامة خير منه
حدثنا ابو شهاب عن ابي جناب عن الشعبي عن جابر قال قال رسول الله صلى الله
عليه وسلم من كان يومن بالله واليوم الاخر فلا يدخلن الحمام الا بمئزر ومن كان
يومن بالله واليوم الاخر فلا يترك امراته تدخل الحمام ومن كان يومن بالله واليوم
الاخر فلا يقعدن على مايدار عليها من الخمر
حدثنا ابو شهاب عن سليمان التيمي عن قتادة عن انس قال كانت وصية رسول
الله صلى الله عليه وسلم حين حضره الموت الصلاة وما ملكت ايمانكم حتى جعل رسول
الله صلى الله عليه وسلم يتغرغر بها في صدره وما يفيض بها لسانه
حدثنا ابو شهاب عن العلاء بن المسيب عن ابي اسحق عن ميثم قال بلغني ان موسى
صلى الله عليه سال ربه عز وجل اي العباد احب اليك فقال اكثرهم لي ذكرا
وقال رب اي عبادك اعلم قال اعلمهم بنفسه عند الغضب
حدثنا ابو شهاب عن ابراهيم الهجري عن ابي عياض عن ابي هريرة عن النبي صلى الله
عليه وسلم قال قال الله عز وجل انفق انفق عليك

اخبرنا الشيخ ابو الحسن علي بن الموصلي قراءة عليه سنة اربع واربعين
ابو منصور وجيه بن طاهر قراءة عليه وانا اسمع قال انا ابو الحسين محمد بن
ابي النصر الموصلي قراءة عليه انا ابو يعلى احمد بن المثنى الموصلي قراءة عليه حدثنا
خلف بن محمد ابو وائل قال انا عتاب بن حرب بن بلت صلح بن رستم
قال انا صلح بن رستم عن كثير بن شنظير عن الحسن عن عمران بن حصين
قال ما قام فينا رسول الله صلى الله عليه وسلم خطيبا قط الا امرنا بالصدقة
ونهانا عن المثلة وقال ان من المثلة ان ينذر الرجل ليجيئن ما شيئا
وان من المثلة ان ينذر الرجل ليبدن من نفسه الا من نذر ذلك
فليهد هديا وليركب

اخبرنا ابو حفص عمر بن معتز المؤدب قراءة عليه وانا اسمع
ابو عبد الله الحسين بن عبد الله المقدسي قال انا ابو عبد الله الحسين
ابن الطيب هو ابن علي التكريتي قال انا ابو الحسين عبد الرحمن بن حمدان
قال انا ابو بكر محمد بن عبد الله بن ابراهيم الشافعي نا الهيثم بن خلف الدوري
قال نا محمد بن عباد بن موسى بن شنبوذ نا مصعب بن سلام عن حمزة
الزيات عن ابي اسحاق عن البراء قال خطبنا رسول الله صلى الله
عليه وسلم حتى اسمع العواتق في بيوتها فقال يا معشر من امن
بلسانه ولم يدخل الايمان قلبه لا تغتابوا المسلمين ولا تتبعوا عوراتهم
فمن تتبع عوراتهم تتبع الله عورته ومن تتبع الله عورته يوشك
ان يفضحه في بيته

أخبرنا الشيخ الإمام أبو العباس أحمد بن الحسن بن البنا البغدادي قراءة عليه
وأنا أسمع قيل له أخبركم أبو الحسن علي بن عبد الله بن عبد الله في صفر سنة ثمان
وثلاثين وخمسمائة فأقر به قال أنا أبو الطيب أبو عبد الله بن عبد الله بن الطبري قال أنا
أبو بكر أحمد بن عمر بن علي الوراق قال أنا أبو بكر عبد الله بن سليمان النجستاني نا أبو جعفر
أحمد بن صالح نا أسد بن موسى قال حدثني معوية قال حدثني حريز بن عثمان
عن عبد الرحمن بن عمرو السلمي أنه سمع عرباض بن سارية السلمي يقول
وعظنا رسول الله صلى الله عليه وسلم موعظة ذرفت منها الأعين
ووجلت منها القلوب فقلنا يا رسول الله أن هذه لموعظة مودع
فماذا تعهد إلينا فقال قد تركتكم على البيضاء ليلها ونهارها لا يزيغ
عنها بعدي إلا هالك ومن يعش منكم فسيرى اختلافا كثيرا
فعليكم بما عرفتم من سنتي وسنة الخلفاء الراشدين المهديين وعليكم
بالطاعة وإن عبدا حبشيا عض عليها بالنواجذ فإنما المؤمن كالجمل
الأنف حيث ما قيد انقاد قال أبو جعفر هذا الكلام ليست في حديث
حريز وأخرجت ضمن بالنواجذ

وأخبرنا الشيخ أبو جعفر عمر بن بكر بن محمد المؤدب بقراءتي عليه قلت
أخبركم أبو الحسن علي بن هبة الله قال أنا أبو الحسين أحمد بن النقور البزاز نا أبو
عبد الله الحسين بن هارون بن إبراهيم الضبي نا أبو عبد الله محمد بن أحمد المالكي القاضي بالبصرة
نا أبو مسلم إبراهيم بن عبد الله نا أبو عاصم عن ثور بن يزيد عن خالد بن معدان
عن عبد الرحمن بن عمرو السلمي عن العرباض بن سارية قال صلى لنا رسول الله
صلى الله عليه وسلم صلاة الصبح ثم أقبل علينا بوجهه فوعظنا موعظة بليغة
ذرفت منها الأعين ووجلت منها القلوب فقال قائل يا رسول الله كأنها
موعظة مودع فأوصنا قال أوصيكم بتقوى الله والسمع والطاعة
وإن كان عبدا حبشيا فإنه من يعش منكم فسيرى اختلافا كثيرا فعليكم بسنتي وسنة

الخلفاء الراشدين المهديين بعدي وعضوا عليها بالنواجذ وإياكم ومحدثات الأمور فإن كل بدعة
ضلالة

أخبرنا أبو الواحد عبد الوهاب بن علي بقراءتي عليه ببغداد قلت له أخبركم أبو القاسم إسماعيل
بن أحمد بن عمر السمرقندي فأقر به قال أنا أبو الحسين أحمد بن محمد النقور قال أنا أبو الحسن محمد بن عبد الله الدقاق
قال أنا عبد الله بن محمد البغوي نا عثمان بن أبي شيبة سنة أربع وثلاثين ومائتين نا سفيان
ابن عيينة عن عمرو بن دينار عن سعيد بن جبير عن ابن عباس قال شهدت
النبي صلى الله عليه وسلم يخطب يقول أيكم ملأ فوا الله عرضها يوم القيامة
جفاء مشاء عراة غرلا هذا حديث صحيح متفق على صحته أخرجه البخاري
عن علي المديني وقتيبة بن سعيد عن سفيان بن عيينة وأخرجه مسلم عن زهير وأبي بكر بن أبي شيبة وإسحاق بن إبراهيم
وابن أبي عمر عن سفيان بن عيينة

أخبرنا أبو الفضل عبد الواحد بن عبد الله العدل
بقراءتي عليه قلت له أخبركم الشيخ أبو الحسن أحمد بن عبد الله الفقيه فأقر به
قال أنا أبو القاسم إسماعيل الأسماعيلي قال أنا أبو القاسم حمزة بن يوسف السهمي
قال أنا أبو أحمد عبد الله بن عدي الجرجاني إملاء نا حدثنا يعقوب بن إسحاق
ابن إبراهيم ابن يزيد نا أبي نا أبو الفرج نا أيوب بن سويد عن الثوري عن
ابن أبي نجيح عن طاوس عن ابن عباس قال كان من خطبة رسول الله
صلى الله عليه وسلم إن أعظم الخطيئة عند الله اللسان الكاذب
قال ابن عدي ولا أعلم يروي هذا الحديث عن الثوري غير أيوب بن سويد

أخبرنا أحمد بن الحسن العاقولي إذنا نا محمد بن أحمد بن الحسن الحافظ نا جابر بن ياسين نا محمد بن عبد
الملك بن عبد الله بن محمد البغوي نا أبو روح محمد بن زياد بن فروة اللبلي نا أبو مطاب عن أحمد بن عمرو
عن الحكم بن عتيبة عن شهر بن حوشب عن أم سلمة قالت نهى رسول الله صلى الله عليه وسلم
عن كل مسكر ومفتر رواه أبو داود عن سعيد بن منصور عن أبي مطاب
ونا أبو روح محمد بن خلد بن الحسين المصيصي عن أبان بن خلد الأربعي قال دخلت المسجد فإذا قوم
يتعاتبون رجلا فقلت لا تفعلوا فكفوا ثم تحدثوا فذكروا أنه قتلت معهم منه فلما أنت
جاءت ومعه قطعة لحم خنزير فقال لي كلها فأبيت عليه فقال لي كلها فحبيته بي مرضاتي
فجعلت أولكها فلا أقدر أن أنتظها من نتانته فمكثت هنيا من الليل وهي في بيتي ثم أصبحت فلقيت
شهدا أعلمه يوما وليلة وأنا لا آكل طعاما ولا أشرب شرابا إلا وجدت طعمه في فيي

أخبرنا أبو أحمد عبد الباقي بن عبد الكبار الهروي الصوفي ببغداد إذنا أنبأ أبو بكر محمد بن أحمد بن محمد بن عمر الماعاني أخبرهم
قال أخبرني عبد الوهاب بن أبي عبد الله بن منده الحافظ أنا والدي رحمه الله ثنا أبو بكر محمد بن الحسن
أبو الحسن القطان النيسابوري ثنا علي بن الحسن ثنا إبراهيم بن عبد الله ثنا أبو عاصم عن يونس بن حلبس
أبو موسى عن أبيه قال قال رسول الله صلى الله عليه وسلم الصلاة على ظهر الدابة هكذا وهكذا
ووصف لنا أبو عاصم مستقبلة وعن يمينه وعن شماله ومن خلفه ○
وبه أنا محمد بن الحسين القطان ثنا إسحاق بن عبد الله بن محمد بن زيد السلمي ثنا علي بن يونس ثنا عبد الله بن
إدريس المسعودي عن سماك بن الفضل عن وهب بن منبه قال مثل الذي يدعو بالأعمال كمثل
الذي يرمي بلا وتر وبه ثنا إسحاق ثنا علي بن يونس ثنا بكر بن خنيس عن عطاء بن غلام عن عكرمة
عن ابن عباس قال لا تصلي وكفتيك متقلدتين بالتفكر لحبائل من قام ليلة والقلب
ساهي ○ وبه حدثنا إسحاق ثنا علي ثنا عبد الوهاب بن عبد الله عن محمد بن عبد الله بن حسن عن
هشام بن الغاز عن مكحول قال قال رسول الله صلى الله عليه وسلم من قال لا حول ولا قوة إلا بالله
ولا منجا من الله إلا إليه دفع عنه سبعون باب من البلاء
وبه حدثنا إسحاق ثنا حفص بن عبد الرحمن ثنا حماد بن سلمة عن حكيم الأثرم عن أبي تميمة
عن أبي هريرة رضي الله عنه قال قال رسول الله صلى الله عليه وسلم من أتى كاهنا فصدقه بما يقول
أو أتى امرأة في دبرها فقد برئ مما أنزل على محمد صلى الله عليه وسلم ○ أبو تميمة اسمه طريف مجالد
رواه أبو داود في الطب عن موسى بن حماد عن سليمان بن حرب عن حماد بن سلمة ورواه الترمذي
في الطهارة عن أحمد بن سعيد الدارمي عن سليمان بن حرب عن حماد بن سلمة قال لا نعرفه
إلا من حديث الأثرم ووصف فيه هذا الكلام وحكيم الأثرم ثقة والحديث الصحيح
عن النبي صلى الله عليه وسلم من حديث إبراهيم عن علقمة وعن يسار عن عبد الرحمن وهما
كلاهما عن عائشة ○ وأخرجه ابن ماجه عن أبي بكر بن أبي شيبة وعلي بن محمد عن وكيع عن حماد نحوه
أخبرنا أبو أحمد عبد الوهاب بن علي بن علي الصوفي قراءة عليه أن حمد بن إسحاق بن إسماعيل النيسابوري
أخبرهم أنبأ عبد الباقي بن محمد بن غالب العطار أنا أبو طاهر محمد بن عبد الرحمن المخلص ثنا أبو أحمد عبد
الواحد بن المهتدي بن الواثق بن المعتضد ثنا عبد الله بن زياد ثنا أبو إسحاق بن الصابغ حدثني المأمون بن هارون
الرشيد حدثني أبي جعفر المنصور حدثني أبي عن أبيه قال قال أبي عبد الله بن عباس ما انتفعت بعد
بكلام أحد بعد النبي صلى الله عليه وسلم إلا بشيء كتب به إلي علي بن أبي طالب رضي الله عنه فإنه كتب إلي
أما بعد يا أخي فإنك تستريح بالزهد إليك مما لم يكن فوتك ويشوبك مما لم يدركه فإنك يا أخي من الدنيا
فلا تأخذ منها فإنك فيها ضيف وما فاتك منها فلا تكن عليه حريصا وليكن عملك لما بعد الموت والسلام ○

أخبرنا عبد الواحد بن عبد الملك العدل بقراءتي عليه أنا المبارك بن الحسن قراءة
عليه أنا إسماعيل بن مسعدة إجازة أنا أبو القاسم حمزة بن يوسف أنا عبد الله
بن عدي الجرجاني ثنا محمد بن سعيد الجرجاني ثنا محمد بن علي بن ميمون ثنا خلف بن موسى
بن خلف ثنا أبي عن قتادة عن أنس قال خطبنا رسول الله صلى الله عليه وسلم
مغيرا بأن الشمس فقال إنه لم يبق من دنياكم إلا ما بقي من يومكم هذا
فيما مضى منه ○ كذا أو نحوه ○ أخبرنا علي بن محمد بن علي
قراءة عليه أنا محمد بن عبد الملك فأقر له عليه أنا أبو بكر الجوهري أخبرنا أنا محمد
بن النضر النحاس قراءة عليه أنا أبو يعلى الموصلي ثنا الحسن بن الصباح البزار
ثنا مؤمل عن حماد بن سلمة عن ثابت عن أنس قال خطبنا رسول الله صلى
الله عليه وسلم فقال في خطبته لا إيمان لمن لا أمانة له ولا دين لمن
لا عهد له ○ أخبرنا أحمد بن الحسن العاقولي إذنا أنبأ عبد الله بن الحسن بن هرثمة
أنا حامد بن ياسين أنا محمد بن عبد الرحمن المخلص ثنا عبد الله بن محمد النفوس ثنا أبو روح محمد بن زياد
ثنا مجالد عن الحسن عن هشام عن الحسن لا يتبين نبيا اختفا قال لا يعلم ذلك الكتب
إلا الله عز وجل غير أنه بلغنا أن الكتب سبعون ألف سنة كل يوم من ذلك
السبعين كألف سنة مما تعدون ○
حدثنا مجالد عن هشام عن الحسن قال لما هبط آدم عليه السلام إلى الأرض أوحى
الله عز وجل إليه أربع فمن جاءك إلى ولك ولولدك من بعدك واحدة لي
وواحدة لك وواحدة فيما بيني وبينك وواحدة فيما بينك وبين الناس فأما التي هي لي
فتعبدني لا تشرك بي شيئا وأما التي هي لك فعملك أوفيك أفقر ما تكون إليه
أحوج ما تكون إليه وأما التي بيني وبينك فعليك الدعاء وعلي الإجابة وأما التي
بينك وبين الناس فحب الطهر ما تحب أن يحب الطول تحدثنا مجالد وهشام عن جبلة بن
عطية قال سمعت مجيرا يقول وتلا هذه الآية فضل الله المجاهدين على القاعدين أجرا عظيما
درجات منه قال الدرجات التي فضل الله بها المجاهدين على القاعدين سبعون درجة بين كل درجتين
كحضر الفرس الجواد المضمر بعين منه

جمع بن يوسف

اخبرنا ابو الفضل عبد الواحد بن عبد الشكور الصدلاني بقراءتي عليه انا ابو الحسن
احمد بن عبيد الله الانبوشي انا ابو القسم اسماعيل بن احمد بن اسماعيل انا ابو القسم بن ابو يوسف
الشهمي انا ابو احمد الجرجاني الحافظ نا محمد بن الحسن قبيله نا محمد بن اسماعيل الاسدي نا عبد
العزيز بن عبد الصمد قال نا ابان بن ابي عياش عن انس بن مالك
قال خطبنا رسول الله صلى الله عليه وسلم على ناقته اجدعا فقال في خطبته
يا ايها الناس كان الحق فيها على غيرنا وجب وكان الموت على غيرنا
كتب وكان الذي نشيع من الاموات سفرا قليل البينا راجعون يوما
اجداثهم ونأكل تراثهم كانا مخلدون بعدهم نسينا كل واعظ وامنا
كل جائحة طوبى لمن شغله عيبه عن عيوب الناس وانفق مالا يكسبه
وعاشر معصية وخالط اهل الفقه والحكمة وجانب اهل الذل والمعصية
طوبى لمن ذل في نفسه وحسن خليقته وصلحت سريرته وعزل عن الناس
شره طوبى لمن عمل بعلمه وانفق الفضل من ماله وامسك الفضل من قوله ووسعته
السنة ولم يعدها الى بدعة هذا موعظة حسنة وابان بن ابي عياش
يكنى ابا اسماعيل بصري واسم ابي عياش فيروز وقيل دينار وابان يقال هذه
انه رجل صالح الا انه ضعيف الحديث عند علماء النقل والله اعلم وقد رويت بغير هذه
الطريق اخبرنا ابو زكريا يحيى بن ابي اسحاق الطرابلسي قراءة عليه انا ابو الكرم السمعاني قراءة عليه انا
الحسن بن احمد بن عبد الله بن شاذان انا ابو سليمان محمد بن الحسين بن زبر نا محمد بن سعيد الباغندي
بحشل نا احمد بن محمد بن هشام الاسدي السدوسي نا ادم بن ابي اياس نا مالك بن
انس عن الزهري عن عروة قال حدثتني الصديقة بنت الصديق حبيبة حبيب الله المبرأة في
كتاب الله قالت خطبنا رسول الله صلى الله عليه وسلم على ناقته اجدعا ولبست بالعضباء
فقال ايها الناس كان الموت فيها على غيرنا كتب وكان الحق فيها على غيرنا
وجب وكان الذي نشيع من موتانا سفرا قليل البينا راجعون وذكر بقية الخطبة بنحوها

اخبرنا الامام ابو الفتح عبد الوهاب بن برغش المقدسي بقراءتي عليه انا
ابو الوقت عبد الاول بن عيسى بن شعيب الصوفي بقراءتي عليه انا ابو سعيد
عبد الرحمن بن محمد بن محمد المعلم انا الامير ابو احمد خلف بن محمد بن خلف نا ابو بكر
الشافعي نا الحرث بن ابي اسامة نا عبد الوهاب بن عطاء نا سفيان الثوري
عن ابي فراطة عن علي بن زيد عن سعيد بن المسيب عن جابر بن عبد الله قال
خطبنا رسول الله صلى الله عليه وسلم فقال ايها الناس توبوا الى الله من
قبل ان تموتوا وتقربوا بالعمل الصالح من قبل ان تشغلوا وتحببوا
اليه بالصدقة في السر والعلانية تحمدوا وتنصروا وترزقوا واعلموا
ان الله عز وجل كتب عليكم الجمعة في يومي هذا في مقامي هذا
في شهري هذا في سنتي هذا واجبة الى يوم القيامة فمن تركها جحودا لها
واستخفافا بحقها حياتي وبعد موتي وله امام عادل او جائر فلا جمع
الله شمله ولا اتم له امره الا ولا صلاة له الا ولا زكوة له الا ولا حج
له الا ولا صوم له الا ان يتوب ومن تاب تاب الله عليه

قرئ على ابي حفص عمر بن المؤدب وانا اسمع اخبركم ابو القسم اسماعيل
بن احمد بن عثمان السمرقندي قرئ على ابي عبد الله بن محمد بن عبد الله الصريفيني الخطيب
ثنا ابو عبيد الله وهو بن محمد بن اسحاق بن جبابة ثنا عبد الله وهو بن محمد البغوي
ثنا علي وهو بن الجعد انا شعبة قال اخبرني عون بن ابي جحيفة قال سمعت
المنذر بن جرير يحدث عن ابيه قال كنا عند النبي صلى الله عليه وسلم في صدر
النهار فجاءه قوم حفاة عراة مجتابي النمار عليهم العبا والصوف
عامتهم من مضر بل كلهم من مضر قال فرايت وجه رسول الله صلى الله
عليه وسلم يتغير لما راى بهم من الفاقة ثم قام فدخل وامر بلالا فاذن واقام
ثم خرج فصلى ثم خطب فقال يا ايها الناس اتقوا ربكم الذي خلقكم
من نفس واحدة الى اخر الاية واتقوا الله ولتنظر نفس ما قدمت لغد
الى اخر الاية يتصدق الرجل من دينارة من درهمه من ثوبه من صاع بره
من صاع تمره حتى قال ولو بشق تمرة قال فجا رجل من الانصار بصرة
قد كادت كفه تعجز عنها بل قد عجزت قال ثم تتابع الناس حتى رايت
كومين من ثياب وطعام ورايت وجه رسول الله صلى الله عليه وسلم
يتهلل كانه مذهب ثم قال من سن في الاسلام سنة حسنة فعمل بها
من بعده كان له اجرها ومثل اجر من عمل بها من غير ان ينتقص من
اجورهم شيا ومن سن في الاسلام سنة سيئة فعمل بها من بعده كان
عليه وزرها ووزر من عمل بها من غير ان ينتقص من اوزارهم شيا ٥

وان تجار عبدا حبشيا فانه من يعش منكم فسيرى اختلافا كثيرا فعليكم
بسنتي وسنة الخلفا الراشدين المهديين بعدي وعضوا عليها بالنواجذ
واياكم ومحدثات الامور فان كل بدعة ضلالة ٥

اخبرنا الشيخ ابو العباس احمد بن الحسن بن البقا بقراءتي عليه قلت له اخبركم
عبد الرحمن بن عبد الواحد قراءة عليه فاقر به انا احمد بن علي بن
الطيب الاسكاف مجاوزة انا ابو احمد بن زياد العطريفي العبدي بحران
ثنا ابو القسم عبد الله بن محمد بن عبد العزيز البغوي ثنا احمد بن سعيد بن صخر
الدارمي ثنا عفان بن مسلم ثنا واقد ثنا ابي عن مطر عن ربيعة
عن عياض بن حمار عن النبي صلى الله عليه وسلم انه خطبهم فقال
ان الله عز وجل اوحى الي ان تواضعوا حتى لا يفخر احد على احد ٥
اخبرنا ابو الهيثم علي بن القسم ببغداد ثنا القاضي ابا بكر محمد بن عبد الباقي اخبرهم انا ابو
الحسن احمد بن محمد بن احمد بن النقور البزاز ثنا الوزير ابو القسم عيسى بن علي بن الجراح انا
ابو الحسين عبد الله بن محمد بن شفيق النحوي قال قال ابو العباس يعني المبرد قال عبد الله
ابن صالح لا تكثرن عليك ظلم من ظلمك فانما تشفي نفسه ونفعك
اخبرنا ابو علي انا ابو بكر انا ابو الحسين هو احمد بن ابرهيم بن عمر البرمكي انا ابن ابي الفوارس انا ابو علي الحسن
بن ابرهيم ثنا ابو يوسف يعقوب بن يوسف الطحان ثنا ابو حفص عمر بن محمد النسفي ثنا
ابو عيسى القسري عن الصلت بن حكيم قال سمعت عفيف بن سالم يقول قال لي صبح الموصلي يوما ولمعاذ
ابن عمران لا افرح بما منحني من الدنيا مني بما يوقيني منها وما الدنيا وهل في الدنيا من خير الا ما اتقى
به الى الاخرة ان الفقير ليفرح المؤمن فيستبشر لذلك قلبه ويفرح به فؤاده ولهو اشد فرحا
منه بكل ما نال من عرض الدنيا ومتاعها وذلك ان الله عز وجل يقول وما الحياة الدنيا
الا متاع الغرور وقال الله عز وجل ما عندكم ينفد وما عند الله باق وقال وما الحياة الدنيا
الا متاع الغرور يا ايتها النفس المطمئنة ارجعي الى ربك بعد ما ذكر الله عز وجل عنها انها لا تهدي

الحمد لله

قرأه محمد عبد الرحيم
سمعه محمد عبد الرحيم

الجزء الرابع من الأحاديث المختارة

جمع محمد بن عبد الواحد بن أحمد المقدسي غفر الله له ولوالديه ولجميع المسلمين

أخبرنا به كاملا سوى حديث حارثة عن أبي الحسن
عبد القاهر بن سليمان بن عبد المؤمن وحدثك به محمد بن عبد الغني

(٧)

وقرأه على الحافظ [illegible] رحمه الله

قرأت جميع هذا الجزء على سيدي ومولاي والدي أبي عبد الله محمد عبد الرحيم ابن عبد الواحد المقدسي بسماعه فيه من مؤلفه عمه الحافظ ضياء الدين رحمه الله فسمعه الحاج أبو العباس أحمد ابن المحب عبد الله بن أحمد المقدسي والفقيه أبو عبد الله محمد بن مسلم ابن مالك الصالحي الخياط الحنبلي وعمر ابن خضر بن عبد الولي المقدسي وعبد الله ابن محمد بن عمر المقدسي وجرى ذلك يوم الخميس ثامن وعشرين ذي القعدة سنة اثنتين وثمانين وستمائة وكاتب السماع أفقر العباد إلى رحمة الله الكريم أحمد المسمع محمد عبد الرحيم المقدسي عفا الله عنه وذلك بدار الحديث التي أنشأها الشيخ ضياء الدين مؤلف الجزء وكاتبه عن السمع والذي سمع جبل قاسيون ظاهر دمشق جوار الجامع المظفري من أحمد الشرقية ولله الحمد والمنة

أخبرنا عمر بن بدر المطرز قراءة عليه قيل له أخبركم أبو القاسم بن علي الحافظ أنا عبد الله بن أحمد الصريفيني الخطيب نا عبيد الله بن محمد هو ابن محمد بن إسحاق نا عبد الله وهو ابن محمد البغوي نا علي وهو ابن الجعد قال أنا شعبة قال أخبرني عون بن أبي جحيفة قال سمعت المنذر بن جرير يحدث عن أبيه قال كنا عند النبي صلى الله عليه وسلم في صدر النهار فجاءه قوم حفاة عراة مجتابي النمار عليهم العباء والصوف عامتهم من مضر بل كلهم من مضر قال فرأيت وجه النبي صلى الله عليه وسلم يتغير لما رأى بهم من الفاقة ثم قام فدخل ثم أمر بلالا فأذن وأقام ثم خرج فصلى ثم خطب فقال يا أيها الناس اتقوا ربكم الذي خلقكم من نفس واحدة إلى آخر الآية واتقوا الله ولتنظر نفس ما قدمت لغد إلى آخر الآية فتصدق الرجل من ديناره من درهمه من ثوبه من صاع بره من صاع تمره حتى قال ولو بشق تمرة قال فجاء رجل من الأنصار بصرة قد كادت كفه تعجز عنها بل قد عجزت قال ثم تتابع الناس حتى رأيت كومين من ثياب وطعام ورأيت وجه رسول الله صلى الله عليه وسلم يتهلل كأنه مذهب ثم قال من سن في الإسلام سنة حسنة يعمل بها من بعده كان له أجرها ومثل أجر من عمل بها من غير أن ينقص من أوزارهم شيء ومن سن في الإسلام سنة سيئة فعمل بها من بعده كان عليه وزرها ووزر من عمل بها من غير أن ينقص من أوزارهم شيء

بسم الله الرحمن الرحيم والحمد لله وحده وصلى الله على محمد وآله وسلم
قرئ على الشيخ الإمام أبي أحمد عبد الوهاب بن علي بن علي بن عبيد الله وأنا أسمع أخبركم
أبو منصور عبد الرحمن بن محمد بن عبد الواحد بن الحسن الخازن قراءة عليه وذلك في رمضان
سنة سبع وعشرين وخمسمائة قال أنا القاضي الشريف أبو الحسين محمد بن علي بن محمد
ابن عبيد الله بن عبد الصمد بن المهتدي بالله نا أبو بكر محمد بن يوسف بن محمد بن درستويه
العلاف إملاء نا عبد الله بن محمد البغوي نا عبد الله بن محمد العبشي نا حماد بن
سلمة عن علي بن زيد عن أبي عثمان عن خالد بن عمرو قطة أن رسول الله صلى الله
عليه وسلم قال له يا خالد إنه سيكون اختلاف وأحداث وفرقة وفتن
فإذا كان ذلك فإن استطعت أن تكون المقتول لا القاتل فافعل
وبه إلى أبي بكر العلاف نا أبو محمد الحسن بن محمد بن صاعد إملاء نا أحمد بن منيع نا
هشيم نا يعلى بن عطاء عن عمرو بن عاصم عن أبي هريرة أن أبا بكر رضي الله
عنه سأل رسول الله صلى الله عليه وسلم قال مرني بكلمات أقولهن إذا
أصبحت وإذا أمسيت وإذا قلت اللهم فاطر السموات والأرض عالم
الغيب والشهادة رب كل شيء ومليكه أشهد أن لا إله إلا أنت أعوذ بك
من شر نفسي ومن شر الشيطان وشركه قال قلهن إذا أصبحت
وإذا أمسيت وإذا أخذت مضجعك حدثنا إبراهيم بن محمد بن إبراهيم
العمري نا أبو كريب نا مصعب بن المقدام عن مبارك بن فضالة عن الحسن

عن أنس قال لما نزل برسول الله صلى الله عليه وسلم الموت قالت فاطمة عليها السلام
واكرباه فقال رسول الله صلى الله عليه وسلم لا كرب على أبيك بعد اليوم
حدثنا عبد الله بن محمد بن زياد نا أبو الأزهر نا إسحاق بن سليمان نا أبو شهاب
عن وهب بن خالد الحمصي عن الديلمي قال وقع في نفسي شيء من القدر فأتيت أبي
بن كعب فقلت يا أبا المنذر إنه وقع في نفسي شيء من القدر قد خشيت أن يهلك
فيه هلاك ديني وأمري فحدثني من ذلك بشيء لعل الله عز وجل أن ينفعني به فقال لو
أن الله عز وجل عذب أهل سمائه وأهل أرضه لعذبهم وهو غير ظالم لهم
ولو رحمهم كانت رحمته خيرا لهم من أعمالهم ولو كان لك مثل أحد ذهبا أنفقته في سبيل الله عز وجل ما قبله الله منك حتى تؤمن بالقدر
وتعلم أن ما أصابك لم يكن ليخطئك وأن ما أخطأك لم يكن ليصيبك ولئن مت
على غير هذا دخلت النار ولا عليك أن تأتي عبد الله بن مسعود فسله فأتيت
عبد الله بن مسعود فقال مثل ذلك وقال ولا عليك أن تأتي حذيفة بن اليمان
فسله فأتيت حذيفة فسألته فقال مثل ذلك قال ولو أتيت زيد بن ثابت
فأتيت زيد بن ثابت فسألته فقال سمعت رسول الله صلى الله عليه وسلم
يقول لو أن الله عز وجل عذب أهل سمائه وأهل أرضه لعذبهم وهو
غير ظالم لهم ولو رحمهم كانت رحمته خيرا لهم من أعمالهم ولو كان لك

جبل احد او مثل جبل احد ذهبا انفقه في سبيل الله عز وجل ما قبله الله منك
حتى تؤمن بالقدر وتعلم ان ما اصابك لم يكن ليخطئك وما اخطاك لم يكن ليصيبك
وانك ان مت على غير هذا دخلت النار ○ موقوف هو عبد الله بن فروخ ○ وبه
حدثنا ابو حامد محمد بن هرون بن عبد الله الحضرمي نا اسماعيل بن
اسرائيل نا شريك بن عبد الله عن منصور عن ربعي بن حراش عن علي بن ابي
طالب قال قال رسول الله صلى الله عليه وسلم لا يؤمن عبد حتى يؤمن باربع
لا اله الا الله وحده لا شريك له واني رسول الله بعثني بالحق وحتى يؤمن بالقدر
وبالبعث بعد الموت ○ حدثنا الحسين ابن اسمعيل المحاملي نا يوسف
ابن موسى نا عثمان بن سعيد المري نا علي بن صالح بن حي عن عمرو بن دينار عن الحسن
البصري عن سمرة قال سئل النبي صلى الله عليه وسلم عن الجنة فقال من يدخل
الجنة يحيا فيها لا يموت وينعم لا يبأس لا تبلى ثيابه ولا يفنى شبابه قال قيل يا رسول
الله كيف بناؤها قال لبنة من فضة ولبنة من ذهب ملاطها مسك اذفر
ترابها الزعفران حصباؤها اللؤلؤ والياقوت ○
حدثنا عبد الله بن جعفر بن خشيش الصيرفي نا الحسن بن احمد بن ابي شعيب
نا مسكين بن بكير عن الاوزاعي عن الزهري عن سالم عن عمر ابن عمر بن الخطاب
رضي الله عنه كان يجلد الحد في التعريض ○ حدثنا ابو عمر محمد بن يوسف
القاضي نا الحسن بن الربيع نا عبد الرزاق عن جعفر عن ابي عمران الجوني قال
قيل لعامر بن عبد قيس انك تبيت خارجا اما تخاف الاسد قال اني لاستحي من
ربي ان اخاف شيئا دونه ○

نا عبد الله بن محمد بن عبد العزيز البغوي قال حدثني حدي نا ابو معوية عن شيبان
ابن شيبة عن الحسن عن عمران بن حصين قال قال النبي صلى الله عليه وسلم
لابي حصين كم تعبد اليوم الها قال اني سبعة ستة في الارض وواحد
في السماء قال فايهم تعد لرغبتك ورهبتك قال الذي في السماء قال يا حصين اما
انك ان اسلمت علمتك كلمتين ينفعانك فلما اسلم حصين قال يا رسول الله علمني الكلمتين
التي وعدتني قال قل اللهم الهمني رشدي واعذني من شر نفسي ○
حدثنا يحيى بن محمد بن صاعد نا عباس نا ابو بشر الواسطي قال نا خلد بن
عبد الله عن يونس عن الحسن عن عبد الله بن المغفل قال قال رسول الله صلى الله عليه وسلم
صلوا في مرابض الغنم ولا تصلوا في معاطن الابل فانها خلقت من الشياطين والولد
ان الكلاب امة من الامم دمرت بقتلها ولكن اقتلوا منها كل اسود بهيم ومن
اتخذ كلبا الا كلب صيد او حرث او ماشية نقص من عمله كل يوم قيراط ○
حدثنا يحيى بن محمد بن صاعد نا علي بن شعيب السمسار قال نا الاسود بن عامر شاذان
نا حماد بن سلمة عن يونس عن الحسن عن عبد الله بن مغفل قال قال رسول الله صلى
الله عليه وسلم ان الله تبارك وتعالى رفيق يحب الرفق ويرضاه ويعطي عليه
ما لا يعطي على العنف ○ حدثنا ابو حامد محمد بن هرون بن عبد الله
الحضرمي نا علي بن شعيب نا عبد المجيد بن عبد العزيز بن ابي رواد نا ابراهيم
ابن طهمان عن الحسن بن عمارة عن الحكم بن عتيبة عن طاوس عن ابن عباس قال
سمعت رسول الله صلى الله عليه وسلم ونحن فتيان ونحن نقول لو بعد ابو الجمع
لمن اجلوا لا تبتئسوا بالفضل بعد المغفرة ○ حدثنا احمد بن سحنون

بهلول ثنا ابي اسحاق بن البهلول ثنا محمد بن يحيى التستي ثنا عمرو بن الصبح عن مقاتل بن حيان
عن الاعرج عن ابي هريرة قال قال رسول الله صلى الله عليه وسلم تمهوز الحور العين
جفنات التمر وفلق الخبز ٥ حدثنا عبد الملك بن احمد بن نصر ثنا
ابو الاشعث احمد بن المقدام ثنا يزيد بن زريع ثنا سليمان التيمي عن سيار عن ابي
امامة ان نبي الله عليه وسلم قال ان الله عز وجل فضلني على الانبيا او قال امتي على
الامم باربع ارسلني الى الناس كافة وجعل الارض كلها لامتي مسجدا وطهورا
فاينما ادركت رجلا من امتي الصلاة فعنده مسجد وعنده طهور او نصرت
بالرعب يسير بين يدي مسيرة شهر يقذف في قلوب اعدائي واحلت
لي الغنايم ٥ حدثنا عبد الله بن محمد بن اسحاق المروزي ثنا حفص بن عمرو
الرباليني ثنا عبد الرحمن بن مهدي ثنا المفضل ابو بشر ما ذكر عند الربيع
خثيم رجل فقال يا ابا عن نفسي بما اضر فاتفرغ من ذكر ما اراني غيري ان الناس خافوا
على ذنوب العباد وامنوا على ذنوبهم ٥

حدثنا عبد الله بن محمد بن اسحاق ثنا محمد بن عمرو بن ابي مذعور ثنا اسمعيل
ابن علية قال ثنا هشام الدستوائي عن قتادة عن الحسن عن الاحنف بن قيس ان عمر
ابن الخطاب رضي الله عنه اشترط على اهل الذمة اصلاح القناطر والضيافة يوم
وليلة وان قتل رجل من المسلمين في ارضهم فعليكم ديته ٥

حدثنا عبد الله بن محمد بن عبد العزيز البغوي ثنا ابو بكر بن ابي شيبة ثنا ابو خالد
الاحمر عن يحيى بن سعيد عن ابي الزبير عن طاوس عن معاذ بن جبل قال قال رسول الله صلى

الله عليه وسلم ما عمل ابن ادم من عمل انجاه من عذاب الله من ذكر الله
عز وجل قالوا ولا الجهاد في سبيل الله قال ولا الجهاد في سبيل الله ولو ان يضرب
بسيفه حتى ينقطع ثم يضرب به حتى ينقطع فانها لثنا ٥ حدثنا هارون بن ملول
حدثنا القاضي احمد بن اسحاق بن البهلول ثنا ابي قال حدثني ابي عن بكر بن خنيس
عن ابي عبد الرحمن عن عياش بن تميم عن عبد الرحمن بن غنم عن معاذ بن جبل
قال قال رسول الله صلى الله عليه وسلم اكثروا ذكر الله تعالى على كل حال
فانه ليس عمل احب الى الله تعالى ولا انجا للعبد من كل سيئة في الدنيا والاخرة
من ذكر الله تعالى فقال قايل ولا القتال في سبيل الله يا رسول الله قال القتال
صلى الله عليه وسلم لو لا ذكر الله تعالى لم نؤمر بالقتال في سبيل الله ولو اجتمع
الناس على شيء ما امروا به من ذكر الله تعالى ما كتب الله القتال على عباده
وان ذكر الله تعالى لا يمنعكم من القتال في سبيله بل هو عون لكم على
ذلك فقولوا لا اله الا الله والله اكبر وقولوا سبحان الله وقولوا الحمد لله
وقولوا تبارك الله فانهن خمس لا يعدلهن شيء عليهن فطر الله عز وجل
ملايكته ومن اجلهن رفع سماه ودحا ارضه ولهن جبل انسه وجنه
وفرض عليهن فرايضه ولا تقبل الله ذكره الا من اتقى وطهر قلبه
واكرموا الله ازري بانفاكم عنه قالوا يا رسول الله فان ذكر الله لا يكفينا
من الجهاد فقال ولا الجهاد يكفي من ذكر الله ولا يصلح الجهاد الا بذكر الله

وانا الجهاد شعبة من شعب الله وطوبى لمن اكثر في الجهاد من ذكر الله
عز وجل كل عمله بسبعين الف حسنة كل حسنة بعشر وعند الله من
المزيد ما لا تحصيه عبره قالوا يا رسول الله والنفقة قال والنفقة على حسب
ذلك قالوا يا رسول الله ان ذكر الله تعالى هو اهون العمل قال ان الله كريم
انما فرض على الناس اهون العمل فابى اكثر الناس الا كفورا فلما ان لم يقبلوا وجه
الله امر الله بجهادهم فاشتد ذلك على المؤمنين وجعل الله لهم العاقبة
وجعل لهم النقمة من الكافرين قال عبد الرحمن بن غنم فقلت لمعاذ ان
الله عز وجل انما ذكر النفقة في سبيله في القران بسبع مائة فقال قل فهمك
انما ذلك اذا انفقوها وهم مقيمون في اهليهم غير غزاة ٥

حدثنا عبد الله بن محمد قال الصاغاني قال روح بن عبادة قال اخبرنا سعد بن زيد قال
حدثني محمد بن عبد الرحمن ابو ليلى عن سعد بن ابي وقاص قال سمعت رسول الله صلى
الله عليه وسلم يقول ان خير الذكر الخفي وخير الرزق ما يكفي ٥

حدثنا عبد الله بن محمد البغوي قال ابو بكر بن ابي شيبة قال عبد الله بن موسى قال
انا اسرائيل عن ابي اسحاق عن زيد بن ابي مسيرة عن انس قال قال رسول الله صلى الله
عليه وسلم ان الدعاء لا يرد بين الاذان والاقامة فادعوا ٥ رواه الشافعي في مسنده

حدثنا بدر بن الهيثم القاضي قال ابو عيسى موسى بن عبد الرحمن المسروقي قال ابو اسامة
عن مسعر عن زياد بن علاقة عن عرفجة قال كان النبي صلى الله عليه وسلم يقول
اللهم جنبني منكرات الاخلاق والاعمال والاهواء والادواء ٥ رواه الترمذي معناه
وقال حديث حسن وعن زياد قطبة بن مالك الثعلبي

حدثنا عبد الله بن محمد قال ابو نصر التمار قال حماد بن سلمة عن انس بن مالك
ان رسول الله صلى الله عليه وسلم كان يقول اللهم اني اعوذ بك من علم لا ينفع و
لا يرفع وقلب لا يخشع وقول لا يسمع ٥ وبه عن انس بن مالك ان رسول الله صلى
الله عليه وسلم كان يقول اللهم اني اعوذ بك من البرص والجنون والجذام وشر
الاسقام ٥ حدثنا عبد الله بن محمد بن احمد بن ابي سعيد الدورقي البزاز
قال احمد بن الضحاك بن حبيب الخشاب قال نصر بن حماد قال شعبة عن حبيب
ابن ابي ثابت قال سمعت سعيد بن جبير يحدث عن عباس قال قال
رسول الله صلى الله عليه وسلم اول من يدعى الى الجنة الذين يحمدون الله
عز وجل في السراء والضراء ٥ حدثنا عبد الله بن محمد بن ابي سعيد
قال قال محمد بن صالح الاناطي قال احمد بن حميد قال الاشجعي عن شعبة عن ميسرة
يعني بن حبيب عن المنهال عن سعيد بن جبير عن عباس قال قال رسول الله
صلى الله عليه وسلم من دخل على مريض لم يحضر اجله فقال اسال الله العظيم رب
العرش العظيم ان يشفيك سبع مرات الا عوفي ٥

حدثنا عبد الله بن محمد البغوي قال ابو نصر التمار قال ابو محمد بقية بن
الوليد عن ارطاة بن المنذر عن ابي عبد الله قال قال عمر بن الخطاب من خاف
الله لم يشف غيظه ومن اتقى الله لم يصنع ما يريد ولولا يوم القيامة كان
غير ما تشتهون تردون ٥ حدثنا عبد الله بن محمد بن عبد العزيز قال
ابن عيسى المصري قال ابن وهب قال حرملة بن عمران التجيبي ابي عشانة المعافري
عن عقبة بن عامر الجهني عن رسول الله صلى الله عليه وسلم من كانت له ثلث بنات

حدثنا أبو حفص عمر بن يوسف الزعفراني ثنا العباس بن عبد الله
ابن أبي عيسى ثنا سعيد بن عبد الله بن دينار ثنا الربيع بن صبيح عن الحسن عن
أنس بن مالك عن رسول الله صلى الله عليه وسلم قال إذا سمعت النداء فأجب
وعليك السكينة فإن أصبت فرجة وإلا فلا تضيق على أخيك واقرأ ما
تسمع أذنيك ولا تؤذي جارك وصل صلاة مودع ○

حدثنا أبو يوسف بن يعقوب الأزرق ثنا حديج ثنا ابن أبي عدي عن عوف
قال بلغني أن سليمان بن جابر الهجري قال قال عبد الله بن مسعود قال لي رسول
الله صلى الله عليه وسلم تعلموا القرآن وعلموه الناس وتعلموا الفرائض وعلموها
الناس فإني امرؤ مقبوض وإن العلم سيقبض وتظهر الفتن حتى
يختلف الاثنان في الفريضة لا يجدان أحدا يفصل بينهما ○ رواه البخاري والنسائي

حدثنا إسمعيل بن العباس الوراق قال حدثني طاهر بن خالد بن نزار الأيلي
قال حدثني أبي قال حدثني إبراهيم بن طهمان قال حدثني الحجاج بن الحجاج عن قتادة عن أبي
بردة بن أبي موسى عن أبيه أبي موسى قال كان رسول الله صلى الله عليه وسلم
إذا خاف قوما قال اللهم إنا نعوذ بك من شرورهم وندرأ بك في نحورهم

حدثنا إسمعيل بن العباس ثنا إدريس بن حازم ثنا جعفر بن عون ثنا سعيد
بن أبي عروبة عن قتادة عن أنس قال سئل النبي صلى الله عليه وسلم عن أفضل الصلاة
قال طول القنوت ○ حدثنا محمد بن حميد بن أبي المرزوق ثنا معمر بن محمد ثنا
شعيب بن مكرم ثنا قال أخبرني رجل من أهله قال دخل مطر الوراق على الحسن
فقال يا أبا سعيد إن امرأة جعلت على نفسها إن قدم زوجها أن تصوم من يومها

شهرا فقدم في أول يوم من رمضان قال الحسن صامت شهرا ووفت بنذرها
قال مطر إن بعض الفقهاء يقول غير هذا فقال الحسن تظنك أنك مطر وهل
رأيت فقيها قط وهل تدري من الفقيه الفقيه الورع الزاهد الذي لا يهزأ بمن
فوقه ولا يضجر لمن هو أسفل منه ولا يأخذ على علم علمه الله حطاما ○

أم المسافر حدثنا أبو بكر محمد بن يوسف العلاف [illegible] حدثنا سعود
قرئ على الشيخ أبي العباس أحمد بن الحسن بن البنا العاقولي المقرئ وأنا سمع ببغداد
أخبركم أبو منصور عبد الملك بن خيرون قرأ عليه قال أنا أبو جعفر محمد بن أحمد بن
محمد بن المسلمة قال قرئ على الرئيس أبي القاسم عيسى الوزير أبي الحسن علي بن عيسى بن داود بن
الجراح وأنا أسمع سنة تسع وثمانين وثلاثمائة قال قرئ على أبي القاسم عبد الله بن محمد بن عبد
العزيز البغوي سنة سبع عشر وثلاثمائة ثنا داود بن عمرو ثنا صالح بن موسى عن عاصم بن
بهدلة عن زر بن حبيش عن سعيد بن زيد بن عمرو بن نفيل قال اختبأنا مع رسول الله
صلى الله عليه وسلم فوق حراء قال فلما استوينا عليه رجف بنا فضربه رسول
الله صلى الله عليه وسلم برجله ثم قال اثبت حراء فإنه ليس عليك إلا نبي أو صديق
أو شهيد وعليه رسول الله صلى الله عليه وسلم وأبو بكر وعمر وعثمان وعلي وطلحة
والزبير وسعد وعبد الرحمن وسعيد بن زيد بن عمرو بن نفيل الذي جاء بالحديث ○

حدثنا إسمعيل بن أبي بشيرة ثنا شريك بن عبد الله عن سعد عن أبي عون عن أبي
صالح عن علي عليه السلام قال قال لي النبي صلى الله عليه وسلم يوم بدر يا جبريل
معك ولأبي بكر جبريل معك أو قال لي جبريل معك ولأبي بكر ميكائيل معك

اسرافيل ملك عظيم في جانب السقف او يشهد القتال حدثنا بشار بن فروخ
قال سئل ابو عامر عن قول الله عز وجل كان الناس امة واحدة فبعث الله النبيين قال
عن عكرمة عن ابن عباس قال كانوا على الاسلام كلهم ٥ حدثنا عبيد الله وحدثنا
عباس بن الوليد النرسي قالا حدثنا حماد بن سلمة عن عمرو بن دينار عن نافع بن جبير
ابن مطعم عن ابيه ان رسول الله صلى الله عليه وسلم قال ينزل الله كل ليلة الى
سماء الدنيا فيقول هل من سائل فاعطيه هل من مستغفر فاغفر له ٥ اخرجه البخاري
عن ابي عاصم عن بشر بن المفضل عن يحيى بن حماد به

حدثنا محمد بن عبد الملك بن ابي الشوارب ثنا ابو عوانة ثنا ابو بشر عن يوسف
ابن سعد مولى محمد بن طلحة القرشي مولى بني جمح ان محمدا قدم على علي بن ابي
طالب فنزل على علي عليه السلام وان زعم انه شهد عليا وعنده صعصعة
ابن صوحان وعمار بن ياسر والاشتر في رهط من اصحابه قال فذكر عثمان
قال فلما شكت القوم دعا علي بسريره ومعه عود ينكت به فقال وهو
ينكت بالعود ان الذين سبقت لهم منا الحسنى اولئك عنها مبعدون لا يسمعون
حسيسها وهم فيما اشتهت انفسهم خالدون عثمان واصحاب عثمان قال فقلت
لمحمد ما تقول قال اقول ذلك ويشهد علي ابو طالب عليه السلام انه سمعه يقول
ذلك قال قلت واحدث بهذا عنك قال نعم ٥
حدثنا محمد بن منصور الطوسي ثنا ابو احمد الزبيري ثنا اسرائيل عن ابي اسحاق عن ناجية
عن علي عليه السلام انه كان يقرا هذا الحرف فانهم لا يكذبونك مخففة ٥

حدثنا منصور بن ابي مزاحم ثنا ابو سعيد المؤدب عن زكريا عن الشعبي عن
مسروق عن عبد الله قال ما نشبت من الاشياء فانشبت تسليم رسول الله صلى الله عليه
وسلم الصلاة عن يمينه وعن شماله السلام عليكم ورحمة الله السلام عليكم ورحمة الله قال
كاني انظر الى بياض خديه ٥ روى ابو معمر عبد الله بن سخبرة عن عبد الله بن مسعود وابي موسى الاشعري
وابي مجلز بن عوف ثنا خلف عن عطاء بن السائب عن ابي عبد الرحمن عن علي عليه
السلام في قول الله عز وجل واتوهم من مال الله الذي آتاكم قال ربع المكاتب ٥
حدثنا محمد بن بكار قال حدثني حميد بن عتبة بن ابي العيزار عن ابي ليلى وادريس
الاودي عن عاصم بن ابي النجود عن زر بن حبيش عن صفوان بن عسال المرادي ان رسول
الله صلى الله عليه وسلم سجد في اذا السماء انشقت ٥
حدثنا العباس بن الوليد ثنا بشر بن المفضل ثنا ابن عون عن عمير بن اسحاق عن
المقداد بن الاسود قال بعثني رسول الله صلى الله عليه وسلم مبعثا فلما رجعت
طلبني رسول الله صلى الله عليه وسلم فقال كيف وجدت نفسك قال المقداد
حتى ظننت ان من معي خولا لي وايم الله لا اعمل بعدك على رجلين ما دمت
حيا ٥ رواه النسائي عن حميد بن مسعدة عن بشر وقال عمير هذا انما اجاره من عبد
الله بن عون ٥ حدثنا عمرو بن محمد الناقد ثنا ابو عمر حفص عن كثير بن
زاذان عن عاصم بن ضمرة عن علي عليه السلام عن النبي صلى الله عليه وسلم قال
من قرا القرآن واستظهره فاحل حلاله وحرم حرامه وشفع في عشرة من اهل بيته قد وجبت
لهم النار ٥ اخرجه الترمذي عن سليمان بن صالح عن حفص بن سليمان وقال غريب لا نعرفه الا من هذا الوجه
وليس اسناده بصحيح حدثنا عبيد الله بن عمر القواريري ثنا يحيى بن سعيد

عن سفين حدثني ابو اسحاق عن عمارة بن عبد عن علي عليه السلام قال خرج موسى وهرون
وانطلق معهما شبر وشبير ابنا هرون حتى انتهوا الى جبل فيه شيء فنام
هارون عليه فقبض فلما رجع موسى الى بني اسرائيل قالوا انت قتلته حسدتنا
على خلقه ولينه او كلمة نحوها شك سفيان قال كيف قتلته ومعي ابناه اختاروا
شبطا فمن شبتم قال فاختاروا من كل سبط عشرة قال فذلك قوله واختار
موسى قومه سبعين رجلا قال فساروا حتى انتهوا اليه وقال يا هرون من
من قتلك قال ما قتلني احد ولكن الله عز وجل توفاني فقالوا لموسى ما نعبي
فاخذتهم الرجفة فجعل يتردد يمينا وشمالا ويقول رب لو شئت اهلكتهم
من قبل واياي اتهلكنا بما فعل السفهاء منا ان هي الا فتنتك قال فدعا الله فاحياهم
وجعلهم كلهم انبياء حدثنا اوس بن رشيد ثنا مروان ثنا سعيد بن
عبيد عن علي بن ربيعة قال قام ابن الكوا الى علي فقال ما الذاريات ذروا قال
الرياح قال فما الحاملات وقرا قال السحاب قال فما الجاريات يسرا قال السفن
قال فما المقسمات امرا قال الملائكة قال فهذا الشواذ في القمر قال علي عليه السلام
جعلنا الليل والنهار اثنين فمحونا اية الليل وجعلنا اية النهار مبصرة الاية
قال ابن الكوا والله ما اردت العلم ولكنك اردت التعنت فكيف
يقولك ثكلتك امك لو بغيت يا ابن الكوا من ربك قال الله قال فمن مولى
الناس قال الله قال الذين امنوا والكافرين لا مولى لهم ○

حدثنا محمد بن منصور ثنا موسى ثنا ابو اسامة عن فطر عن زياد بن علاقة عن زياد بن حرملة
قال سمعت عليا عليه السلام يقرا هذه الاية الذين امنوا ولم يلبسوا ايمانهم بظلم
انزلت في ابرهيم واصحابه ليس في هذه الامة ○ حدثنا محمد بن منصور ثنا ابو احمد
ثنا سفين عن ابي اسحاق عن عبد الرحمن بن ازنان عن علي عليه السلام انه كان يقنط
وان مكرهم لتزول منه الجبال ○ حدثنا ابو الربيع الزهراني ثنا حفص بن
داود عن ابي ليلى عن الحكم عن عبد الرحمن بن ابي ليلى عن علي عليه السلام انه جمع
بين الحج والعمرة فطاف لهما طوافين وسعى لهما سعيين ثم قال هكذا رايت رسول
الله صلى الله عليه وسلم فعل ○ حدثنا محمود بن غيلان ثنا ابو داود الحفري
شريك عن سماك عن نعلبة بن الحكم ان النبي صلى الله عليه وسلم نهى عن نكاح المتعة
عام خيبر ○ حدثنا حيان بن بشر ثنا محمد بن طلحة الحراني عن ابن اسحاق عن
ابن عمر بن حماد عن عبد الرحمن بن جابر بن عبد الله عن ابيه قال قال رسول الله صلى الله عليه وسلم
يا ابتي غدوت مع اصحابي تخطف ابلي ○ حدثنا محمد بن ابان ثنا غندر عن شعبة
عن عطاء بن السائب عن ابي البختري عن عبيدة عن عبد الله بن الزبير عن النبي صلى
الله عليه وسلم ان رجلا حلف بالله كاذبا فغفر له قال شعبة من قبل التوحيد
حدثنا عبيد الله بن عمر القواريري ثنا عبد الواحد بن زياد ثنا معمر عن الزهري
عن سعيد بن المسيب عن ابي هريرة قال قال رسول الله صلى الله عليه وسلم من يرد الله
به خيرا يفقهه في الدين ○ رواه محمد بن يزيد بن ماجه في سننه ○ قال ابو محمد بن ابي حاتم
حدثنا محمد بن عباد المكي ثنا سالم عن نعيم بن عجلان عن ابيه عن ابي هريرة ان النبي صلى الله عليه وسلم
قال ان ادنى اهل النار عذابا الذي يجعل له نعلان من نار يغلي منهما دماغه ○

حدثنا عبيد الله بن عمر بن حسان بن ابي جبير نا سعيد بن مسروق عن ابي عمرو
النبيشاني عن رجل قال كنا مع رسول الله صلى الله عليه وسلم فاصاب بعضهم فرخ
عصفور فجعل العصفور يقع على رحالهم فامر رسول الله صلى الله عليه وسلم ان يرد
وقال ايه ارحم بعان من هذا العصفور بفرخه ٥

حدثنا عثمان ابن ابي شيبة نا حسين بن علي عن زائدة عن محمد بن ابي اسمعيل قال
دخلت على انس بن مالك فرايت في بيته قدحا من خشب فقال كان رسول الله صلى الله عليه وسلم
يشرب فيه ويتوضى منه ٥ حدثنا ابو بكر بن ابي شيبة نا خالد بن مخلد
نا موسى بن يعقوب الزمعي اخبرني عبد الله بن كيسان اخبرني عبد الله بن مقداد
ابن الهاد عن ابيه عن مسعود قال قال رسول الله صلى الله عليه وسلم ان اولى الناس
بي يوم القيامة اكثرهم علي صلاة ٥ حدثنا عتبة بن مكرم نا سعيد بن سفين نا
عبد الله بن معدان عن عاصم بن كليب عن ابيه عن رجل قال دخلت على النبي صلى الله عليه وسلم
وهو يصلي فوضع يده اليسرى على فخذه اليسرى ويده اليمنى على فخذه اليمنى وقبض
اصابعه وبسط السبابة وهو يقول يا مقلب القلوب ثبت قلبي على دينك
حدثنا ابو همام نا الوليد بن مسلم عن الاوزاعي حدثني يحيى عن ابي سلمة عن
ابي هريرة قال سئل رسول الله صلى الله عليه وسلم متى وجبت لك النبوة قال
بين خلق ادم ونفخ الروح فيه ٥ حدثنا عبد الله بن عمر نا ابن مهدي نا
هشام بن ابان عن الحسن عن قيس بن عباد قال كان اصحاب النبي صلى الله عليه وسلم يكرهون الصوت
عند القتال ٥ ذكر المسلسل بحديث الغفول ومن حديث ابي حامد الغفاري
اخبرنا ابو حفص عمر بن محمد بن طغرج المؤدب انا ابو محمد يحيى بن علي الطراح قراءة

عليه وانا اسمع انا ابو الحسن احمد بن محمد بن احمد بن الفضل البزاز قراءة عليه قال انا ابو
طاهر محمد بن عبد الرحمن بن العباس بن عبد الرحمن المحاملي قراءة عليه وانا اسمع سنة
تسعين وثلثمائة قيل له حدثكم ابو حامد محمد بن هرون بن عبد الله بن مسلم الحضرمي
قراءة عليه نا زكريا بن يحيى نا عبد الملك بن الصباح نا ابي نا ابو حصين عن ابي
وائل عن حذيفة قال قال رسول الله صلى الله عليه وسلم ترد ون علي الحوض فاذود عنه
دوني فاقول امتي امتي فيقال انك لا تدري ما احدثوا بعدك ٥
حدثنا احمد بن منيع نا ابو احمد الزبيري نا سفين الثوري عن علقمة بن مرثد عن عبد
الله اشتمع نفر من الجن قال هبطوا على رسول الله صلى الله عليه وسلم وهو ببطن
نخلة فقال صه وكانوا تسعة والعاشر زوبعة ٥ حدثنا زيد بن سعيد
الواسطي نا بشر بن السري نا سفين الثوري عن ثور عن خلد بن معدان عن ابي الدرداء
قال اذن رعنا المسجد ثم اتينا رسول الله صلى الله عليه وسلم قال عدد بني كعب بن
موسى ثمانمائة وخمسين وثلاثة فما عجل من ذلك ٥ حدثنا محمد بن سهل نا هشام بن عبد الملك
حدثنا اسحاق بن شاهين نا هشيم عن عوف عن الحسن قال انس ابن مالك
عن رسول الله صلى الله عليه وسلم قال تعاهدوا القران فوالذي نفسي بيده لهو اشد
تفصيا من الابل المعقلة الى عطنها ٥ حدثنا ابو العالية هو اسمعيل بن الهيثم
نا ابو عاصم عن عزرة بن ثابت عن علباء بن احمر عن ابي زيد قال كان خاتم النبوة
بين كتفي رسول الله صلى الله عليه وسلم شعرات سود ٥
حدثنا ابو العالية اسمعيل بن الهيثم نا ابراهيم بن صدقة عن عوف عن محمد بن سيرين
عن ابي هريرة عن رسول الله صلى الله عليه وسلم قال الضيافة ثلاثة ايام فما زاد فهو صدقة ٥

حدثنا محمد بن أبي حفص الأبلي ثنا أبو معشر عن هشام بن عروة عن أبيه عن عائشة قالت قال رسول
الله صلى الله عليه وسلم إن أبي استحر حلبه

حدثنا محمد بن صالح بن النطاح حدثني أرطاة أبو حاتم عن جرير عن عطاء عن عباس
قال قال رسول الله صلى الله عليه وسلم ما أحد عندي أعظم يدا من أبي بكر رحمه الله عليه
واساني بنفسه وماله وأنكحني ابنته ٥ حدثنا علي بن الحسن المكتب ثنا يحيى
بن سعيد القطان عن أبي حبيب عن محمد بن المنكدر عن جابر قال قال رسول
الله صلى الله عليه وسلم إن الله عز وجل يتجلى للناس عامة ويتجلى لأبي بكر رحمه الله عليه خاصة
حدثنا عبد الله بن الصباح ثنا حشف بن حبيب عن روح بن القسم عن جعفر
ابن محمد عن أبيه أن فاطمة رحمه الله عليها عفت عن الخمر والحشيش
وتصدقت بوزن شعورهما ورقا ٥ حدثنا أزهر بن جميل ثنا محمد بن سوا
عن روح بن القسم عن أبي الزناد عن عبد الرحمن بن جرهد عن أبيه أن رسول الله
صلى الله عليه وسلم مر على جرهد وهو كاشف عن فخذه فقال غطها فإنها من
العورة ٥ حدثنا أزهر ثنا محمد بن سوا ثنا روح بن القسم عن محمد بن المنكدر
عن أم كلثوم يقال لها رقيقة قالت بايعت رسول الله صلى الله عليه وسلم
على هذه الآيات إذ جاءك المؤمنات يبايعنك على أن لا يشركن بالله شيئا فقال
فيما أطقتن قلنا الله عز وجل ورسوله صلى الله عليه وسلم أرحم بنا من أنفسنا وقالت
إنه لا يصلح لي أن أصافح النساء ٥ حدثنا الحسين بن حريث ثنا الفضل بن
موسى عن الحسين بن واقد عن يحيى بن عقيل قال سمعت عبد الله بن أبي أوفى قال
رسول الله صلى الله عليه وسلم يكثر الذكر ويقل اللغو ويطيل الصلاة ويقصر
الخطبة وكان لا يأنف ولا يستكبر أن يمشي مع الأرملة والمسكين حتى يقضي له حاجته
حدثنا عبد الرحمن بن بشر بن الحكم ثنا علي بن الحسين بن واقد حدثني أبي عن أبي

الزبير عن جابر أن رسول الله صلى الله عليه وسلم قال أتيت بمفاتيح الدنيا على فرس أبلق
عليه قطيفة من سندس ٥ حدثنا محمد بن إسمعيل البخاري ثنا عمر بن عبد الوهاب
الرياحي ثنا معتمر بن سليمان عن أبيه سليمان التيمي عن منصور عن عمران بن
حصين قال قال رسول الله صلى الله عليه وسلم لأدفعن الراية إلى رجل يحب الله ورسوله
ويحبه الله ورسوله فبعث إلى علي فجاء وهو أرمد فتفل في عينيه وأعطاه الراية
فما رد وجهه حتى فتح الله عليه وما اشتكاها ٥ حدثنا أزهر بن جميل ثنا أبو
نجيح ثنا شعبة ثنا أبو إسحاق عن أبي الشعثاء عن ابن عباس قال جعل رسول الله صلى الله
عليه وسلم فداء من سبي في الجاهلية الرجل ٥ حدثنا بندار محمد بن بشار ثنا عبد الرحمن
ابن مهدي ثنا أبو بكر بن عياش عن عاصم عن زر عن عبد الله قال قال رسول الله صلى الله
عليه وسلم تسحروا فإن في السحور بركة ٥ حدثنا سعيد بن يحيى الأموي ثنا ابن
فضيل عن إسمعيل بن سالم عن محمد بن المنكدر لا علة إلا عن جابر قال قال رسول الله صلى
الله عليه وسلم لا تشبكوا في خف أو جافر ٥ حدثنا إسحاق بن إسمعيل عن أبي هريرة
سعد عن عبد الملك بن ربيع عن أبيه عن جده قال قال رسول الله صلى الله عليه وسلم
استتروا في صلاتكم ولو بسهم ٥ حدثنا بندار ثنا أبو أحمد ثنا إسرائيل عن شاك عن
ثمران بن ملجان عن عمار بن ياسر قال قال رسول الله صلى الله عليه وسلم يكون قوم يأخذون
الملك بالسيف ٥ حدثنا محمد بن يحيى ثنا عبد الأعلى عن محمد بن إسحاق عن الزهري
عن عروة عن زيد بن خالد الجهني عن رسول الله صلى الله عليه وسلم قال من فتش فرجة فليتزوج
حدثنا عمرو بن علي ثنا أبو عاصم ثنا سهل الشراح عن الحسن قال حدثني من رأى رسول
الله صلى الله عليه وسلم نائما وضع قصبه على قصبه وكانه على لبنه ٥ آخر الجزء والحمد لله وصلى الله
على محمد وسلم

قرأ جميع هذا الجزء على مخرجه الشيخ الإمام العالم الحافظ ضياء الدين أبي
عبد الله محمد بن عبد الواحد بن أحمد بن عبد المحسن المقدسي إجازة إن لم يكن سماعه
الإمام أبو عبد الله محمد بن عبد الحميد بن عبد الهادي والشيخ أبو إسحاق
إبراهيم بن أبي القاسم بن إبراهيم الأربلي وصح ذلك وثبت في يوم الأربعاء تاسع
ذي القعدة من سنة خمس وتسعين وستمائة بدمشق محمد بن عبد الرحيم بن عبد الواحد
وسمع بالقراءة والتاريخ جميع هذا الجزء خليل بن تمام بن حذيفة الموصلي كتبه
محمد بن عبد الرحيم بن عبد الواحد بن أحمد المقدسي والحمد لله وحده وصلى الله على محمد وآله

قرأ جميع هذا الجزء على مخرجه سماعا الإمام العالم الحافظ ضياء الدين أبي
عبد الله محمد بن عبد الواحد بن أحمد المقدسي إجازة إن لم يكن سماعه الإمام
رابع وعشرين شوال سنة اثنين وأربعين وستمائة وكتب إسحاق بن إبراهيم بن يحيى السهروردي
عفا الله عنه وعن جميع الخطائين والحمد لله وحده وصلى الله على سيدنا محمد وآله وسلم

رجعنا سماعه من سعد صاحب عبد المحسن وسمعه
منهم ابن صوابك والطعام وغيرها وكتب سعد بن عبد الغافر

جزء من فوائد أبي الحسن طلحة النعالي عن شيوخه

سمع جميع هذا الجزء على الشيخ المسند زينب بنت أحمد بن عبد الرحمن عن أبي الوقت السجزي بقراءتنا
بمدينة الحديثة بنت نعمة بن كامل الفقيه عبد الله بن أحمد بن محمد المقدسي أنبأه علي بن الرابعة
وبن أبي الحسن العلامة محمد بن الحرار وأما عبد الوهاب بن عبد الرحمن بن الرابعة وفاطمة بنت محمد بن عبد الله بن القمر
وحفيدها محمد بن محمد بن عبد الرحمن بن الشيخ الإمام الحافظ شرف الدين محمد بن أحمد بن عثمان الذهبي بن الرابعة وأمه فاطمة
بنت علي بن أبي بكر وعبد القادر بن محمد بن علي بن الواسطي سبط الحافظ الذهبي الذكور ولعبد القادر
ابن عمر بن بدر بن عبد الملك العادل وزينب وأم الرحمة وبوصفي بن أبي الحسن أحمد بن عبد الله
الشيخ الكبير وأبي الحسن أحمد بن عمر في الثانية وأمه ملكة بنت عبد الله بن أحمد بن عبد الله بن أبي عمر
واحتها شقيقة الحسن وبنت عمها سليمان بن أيوب بن عبد الرحمن وولدا أخيها زينب
ومحمد في الأولى ولدا أمه أبي عبد الله محمد بن عبد الرحمن وأمهما صالحة بنت عبد الله بن أحمد بن عبد الله
وفاطمة بنت الإمام شرف الدين أبي الحسن عبد الله بن أبي بكر وزينب في الثانية وأبي سليمان بن عبد الله بن أحمد بن عبد الله
الحافظ عبد الغني وولدا أخيهما محمد في الرابعة وعبد الرحمن في الأولى أما محمد بن أحمد بن عبد الله بن عبد
الغني بن أبي سليمان حمزة وحارسها حمزة وزينب بنت علي بن عبد الرحمن بن إبراهيم بن عبد الله بن عبد
وصفية بنت الشيخ المعمر أحمد وحدها بنت أحمد بن عبد الله بن أبي سليمان بن عبد الرحمن بن عبد الله بن عبد
محمد بن محمد بن شيخنا الحرار بن علي بن أحمد بن عبد الواحد بن عبد الدائم بن محمد بن أبي السعد بن عبد الواحد بن سلمان بن حمزة
بن الشيخ وأمه فاطمة بنت موسى بن سليمان بن محمد بن المقدسي وصالحة بنت محمد بن أبي بكر بن طاب
وفاطمة بنت عبد الحميد بن عشر وأحمد وفاطمة ولدا أبي عبد الله بن عبد الوهاب بن عبد الدائم بن علي بن المنجا بن أحمد بن الحارث
وفي الحسن بن أبي عمر رمضان المعظم سنة ست وثلاث وسبعمائة بمنزل الشيخ بالدير المدارس
بسفح قاسيون بدمشق أجازت لهم ما يجوز لها روايته وحل لها عنه من كتب الإسلام وصح سماعه
سمعه علي بن عبد القادر بن علي بن سبط ابن العجمي الذهبي بقراءته
بقراءة كاتب السماع محمد بن أبي بكر بن أبي بكر بن أحمد بن علي بن خرم
والإمام العالم أبو عيسى عمر بن العزي الساعي وأبو بكر وخادمه محمد بن محمد بن خادم
بن الدبابي ولقبه دعني والفقيه المحدث بدر الدين محمد بن عمر بن علي بن عمر الأسعردي
وأحمد بن علي بن عبد الله بن أيوب وبدر الدين محمد بن أحمد بن عوض الحارثي المقدسي
وأحمد بن عبد النبي بن سعد بن منصور وهم وأبو عمرو صفية بنت سعد بن نصر بن سعد
بن مرشد بن أبي الصباح وأجاز وسمعه

سمعه عليّ بن الحسن بن عبد الكريم النهروالي بنهروان
من عبد الله بن الحسن بن طلحة بن محمد بن العلاء في يوم الجمعة السادس عشر
من صفر سنة اثنتين وتسعين وخمسمائة وأربعمائة بسماعه من جده أبي الثناء
محمود بن سالم بن سعيد وأبيه أبي محمد هبة الله بقراءة عبيد الله بن نصر وأخيه
علي وهب ذلك لي في القعدة سنة تسع وستين وخمسمائة ٥
سمعه من يعلى الصالحي من بخته بنت عبد الله بن يحيى

سمع جميع هذا الجزء على الشيخة الصالحة أم عبد الله زينب بنت أحمد بن عبد الواحد
المقدسية بحق روايتها من والدها الشيخ سماعه من أبيه بقراءة كاتبه السماع عبد الله بن أحمد
الحنبلي المقدسي أولاده محمد وأحمد وعائشة الباقية وأخوه محمد ووالدها الشيخ أحمد بن محمد
والشيخ العابد أبو طالب محمد بن عبد الكبير بن نجم بن عبد الرحمن بن نزار بن هبة الله
والشيخ حسن بن علي بن محمد بن العدار والشيخ محمد بن أحمد بن عبد العالي وابنه أحمد وخالاه أحمد وعبد الله
ابنا أحمد بن الحلبي والشيخ أحمد بن محمد بن عبد الله بن محمود الزراد وأخوه داود وابنته فاطمة
والعالمة علاء بن علي بن حسن بن عبد الله الأرزالوري والشيخ أبو طالب أحمد بن الحسن بن الحائك
والشيخ إبراهيم بن حاتم بن إبراهيم المسحي وسليمان بن سالم الدوري وعلي وكذا أبو محمد بن الشيخ محمد الزراد
علي بن أحمد بن النجار وسليمان بن أحمد بن علي السلمي وأبو الخير أحمد بن أبي طالب بن عثمان بن علي السلمي
وأحمد بن سليمان بن أحمد بن عرابة ومحمد بن عبد الله بن الحداد بن مودود بن الوزير ومحمد بن هبة الله بن عبد الوهاب
الأنصاري وبوسعود بن عثمان بن محمد بن عثمان الزراد وهي يومئذ ابنة الحادي والعشرين من رمضان
الآخر سنة سبع وعشرين وستمائة بدار الحديث الناصرية بالسوق وأجازت لهم
وأسمعها فيهم العلامة الأوحد البارع أبو الثناء محمود بن سلمان بن فهد الأزري الحلبي
وابنه أبو بكر وولداها عبد الله وفاطمة الكاتبة وأمهما كاتبة حسن بن إسماعيل الرحبي
والحافظ الشيخ أبو عبد الله أحمد بن أحمد المقدسي وهو يومئذ في يوم السبت ثالث عشر جمادى الآخرة
سنة ثمان وعشرين وستمائة بخيتي بالأزرق وحسن بن إبراهيم بن أبي الطائي الواسطي

سمعه وأثبته
محمد بن محمد بن أحمد الشافعي

الله الحافظ
سمعه بقراءته
محمد بن علي بن حمزة الكتبي

حسبي الله ونعم الوكيل
سمعه وأثبته
وتحمل عنه
إبراهيم بن محمد بن إبراهيم
السفاقسي المالكي

قرأه من أوله
له كتب

(٧)

جزء فيه من حديث أبي الحسين بن طلحة النعالي
عن شيوخه
رواية ابن ابنه أبي عبد الله الحسين بن أحمد بن طلحة عنه
رواية أبي بكر أحمد بن المقرب بن الحسين بن الحسن الفقيه عنه
رواية الحافظ أبي الفتوح نصر بن الفرج بن عبد الله الحربي عنه

(٨)

وهو الحديث ثور الدين علي بن سعود
الحلبي رحمه الله سمعه بدار السنة الناصرية من ناصر

بسم الله الرحمن الرحيم والطلاق على الله

اخبرنا ابو عبد الله الحسين بن احمد بن محمد بن طلحة النعالي قراءة عليه وانا اسمع
بقراءة ابي القاسم الترويد شتي في يوم الاربعاء تاسع ربيع الاول سنة تسع
واربع مائة قال له اخبركم اخبرك جدك ابو الحسين محمد بن طلحة بن محمد بن عباد
قراءة عليه وانت تسمع في جامع المدينة في ربيع الاول سنة احدى عشرة
واربع مائة قال ثنا ابو بكر محمد بن عبد الله الشافعي ثنا عبد الله بن روح المدائني
ثنا يزيد بن هرون ثنا يحيى بن سعيد الانصاري ان محمد بن ابرهيم اخبره
انه سمع علقمة بن وقاص يقول سمعت عمر بن الخطاب يقول سمعت رسول الله
صلى الله عليه وسلم يقول الاعمال بالنية وانما لكل امرئ ما نوى فمن كانت
هجرته الى الله ورسوله فهجرته الى الله ورسوله ومن كانت هجرته الى دنيا
يصيبها او امراة يتزوجها فهجرته الى ما هاجر اليه حدثنا
محمد ثنا محمد بن معاذ بن المثنى ثنا معاذ بن القعنبي
ثنا سليمان بن بلال عن يحيى بن سعيد ح وثنا محمد ثنا ابرهيم بن
عبد الله البصري ثنا محمد بن كثير ان سفيان الثوري عن يحيى بن سعيد
عن محمد بن ابرهيم التيمي عن علقمة قال سمعت عمر بن الخطاب يقول
سمعت رسول الله صلى الله عليه وسلم يقول الاعمال بالنيات
الحديث حدثنا محمد ثنا ابو عمران موسى بن سهل بن كثير الوشا
ثنا اسحق بن يوسف الازرق ثنا عبد الله بن عمر عن نافع عن ابن عمر
قال قال رسول الله صلى الله عليه وسلم من اتى الجمعة فليغتسل
حدثنا محمد ثنا عبد الله بن روح المدائني ثنا شبابة بن
سوار ثنا شعبة عن عبد الله بن دينار عن ابن عمر ان النبي صلى الله
عليه وسلم نهى عن القزع حدثنا محمد ثنا محمد بن مسلمة
الواسطي ثنا يزيد بن هرون ثنا مبارك بن فضالة عن عبد الله بن
عمر عن عبد الله بن دينار عن عبد الله بن عمر قال نهى رسول الله صلى الله
عليه وسلم

ابرهيم عن علقمة بن وقاص عن عمر بن الخطاب قال قال رسول الله
صلى الله عليه وسلم انما الاعمال بالنيات وانما لامرئ ما نوى فمن
كانت هجرته الى الله ورسوله فهجرته الى الله ورسوله ومن كانت
هجرته الى دنيا يصيبها او امراة يتزوجها فهجرته الى ما هاجر
اليه حدثنا محمد ثنا معاذ بن المثنى ثنا معاذ ثنا القعنبي
ثنا سليمان بن بلال عن يحيى بن سعيد ح وثنا محمد ثنا ابرهيم بن
عبد الله البصري ثنا محمد بن كثير ان سفيان الثوري عن يحيى بن سعيد
عن محمد بن ابرهيم التيمي عن علقمة قال سمعت عمر بن الخطاب يقول
سمعت رسول الله صلى الله عليه وسلم يقول الاعمال بالنيات
الحديث حدثنا محمد ثنا ابو عمران موسى بن سهل بن كثير الوشا
ثنا اسحق بن يوسف الازرق ثنا عبد الله بن عمر عن نافع عن ابن عمر
قال قال رسول الله صلى الله عليه وسلم من اتى الجمعة فليغتسل
حدثنا محمد ثنا عبد الله بن روح المدائني ثنا شبابة بن
سوار ثنا شعبة عن عبد الله بن دينار عن ابن عمر ان النبي صلى الله
عليه وسلم نهى عن القزع حدثنا محمد ثنا محمد بن مسلمة
الواسطي ثنا يزيد بن هرون ثنا مبارك بن فضالة عن عبد الله بن
عمر عن عبد الله بن دينار عن عبد الله بن عمر قال نهى رسول الله صلى الله
عليه وسلم

عن الفزع وزع الفزع بجزا الراس او يحلق ويترك في
وسطه او في بعضه شعرا ه حدثنا محمد بن محمد
ابن يونس ثنا عبد بن عقيل ثنا زمعة بن صالح عن ابي الزبير عن جابر
انه سمع النبي صلى الله عليه وسلم يقول لا ينتفعوا من الميتة بشيء ولا
ينتفع من الميتة بشيء ه حدثنا ابو عمرو عثمان بن محمد بن بشر
ابن شنقة الواسطي ابلا ثنا القاضي اسمعيل بن اسحق ثنا عثمان
ابن الهيثم المؤذن ثنا عوف ثنا ابي قلابة عن محمد بن بشر بن عبد الله بن
قال قال رسول الله صلى الله عليه وسلم ان لله تسعة وتسعين
اسما من احصاها دخل الجنة ه حدثنا عثمان ثنا محمد بن يونس
ابن موسى ثنا روح بن عبادة ابو محمد ثنا مالك بن انس عن حميد الطويل
عن انس قال كنا نصوم مع النبي صلى الله عليه وسلم في السفر فنصوم بعضنا
ويفطر بعضنا لا يامر مفطرنا ان يصوم ولا الصائم بفطرهم
حدثنا عثمان هو ابن محمد ثنا ابراهيم بن اسحق الحربي
ثنا داود بن مهران ومسدد قالا ثنا فضيل بن عياض عن الاعمش
عن ابي الزبير عن جابر قال كنا مع رسول الله صلى الله عليه وسلم
فهبت ريح منتنة فقال رسول الله صلى الله عليه وسلم ان ناسا
من المنافقين اغتابوا اناسا من المومنين فلذلك هبت الريح ه

ناسا

حدثنا عثمان ثنا محمد بن يونس ثنا ازهر بن سعد السمان ثنا ابن
عون عن الحسن عن جندب قال قال رسول الله صلى الله عليه وسلم
من صلى صلاة الصبح فهو في ذمة الله فلا تخفروا الله في ذمته ه
حدثنا عثمان ثنا محمد ثنا علي بن قادم الخزاعي ثنا سفيان
الثوري عن علقمة بن مرثد عن سليمان بن بريدة عن ابيه ان النبي
صلى الله عليه وسلم توضا مرة مرة ومسح على خفيه ه حدثنا
حبيب القزاز ثنا ابن مسلم ثنا ابو عاصم عن سفيان عن علقمة بن مرثد
عن سليمان بن بريدة عن ابيه ان رسول الله صلى الله عليه وسلم توضا
ومسح على خفيه وصلى خمس صلوات ه حدثنا عثمان
ثنا محمد بن يونس ثنا علي بن قتيبة الرفاعي ثنا مالك بن انس عن
ابي الزبير عن جابر قال قال رسول الله صلى الله عليه وسلم بروا اباكم يبركم
ابناؤكم وعفوا تعف نساؤكم ومن تنصل اليه فلم يقبل فلن يرد
علي الحوض ه حدثنا عثمان ثنا محمد ثنا ابو عاصم النبيل ثنا
سفيان الثوري عن ابي حصين عن ابي صالح عن ابي هريرة قال قال
رسول الله صلى الله عليه وسلم من رآني فقد رآني فان الشيطان لا يتمثل
بي على صورتي ه حدثنا عثمان ثنا محمد بن مسلم بن ابراهيم
ثنا قرة بن خالد ثنا الحسن في قول الله عز وجل فزوج وريحان قال ام

والله انهم ليبشرون بذلك عبد الملك ح حدثنا عثمان بن الحسن
ابن محمد ابو عبد الله الحافظ ثنا جعفر بن محمد ثنا يونس بن ابي يعقوب عن
ابيه عن عرفجة بن ضريح الاشجعي قال اني احدثكم بما سمعت من نبيكم
صلى الله عليه وسلم لا عرفن ولا ناولا عرفن ولا ناولا عرفن ولا ناو هو
يقول من اتيكم وامركم جميع على رجل واحد يريد ان يشق عصاكم ويفرق
جماعتكم فاقتلوه ح حدثنا ابو بكر احمد بن ابرهيم بن جعفر القزويني
الزعفراني ثنا محمد بن يونس بن موسى القرشي ثنا عبد الله بن يونس بن
عبيد حدثني ابي عن محمد بن المنكدر عن جابر قال قال رسول الله صلى الله
عليه وسلم ما بين بيتي ومنبري روضة من رياض الجنة ح حدثنا
احمد بن ابرهيم ثنا محمد ثنا خالد بن عبد الرحمن المخزومي ثنا سفيان
الثوري عن هشام بن عروة عن ابيه عن عائشة ان النبي صلى الله عليه وسلم
كان اذا دخل الخلاء غطى راسه واذا اتى اهله غطى راسه ح
حدثنا احمد بن ابرهيم ثنا محمد ثنا مسلم بن ابرهيم الازدي ثنا صالح
المري ثنا جعفر بن زيد عن انس عن النبي صلى الله عليه وسلم قال ان الله
تعالى يقول اني لاهم باهل الارض عذابا فاذا نظرت الى عمار
بيوتي والمتحابين في والمستغفرين بالاسحار اسقطت عذابي عنهم
حدثنا احمد ثنا محمد بن يزيد بن بيان المعلم ثنا ابو الرجال عن انس

١٢٤

قال قال رسول الله صلى الله عليه وسلم ما اكرم شاب شيخا لسنه
الا قيض الله له من يكرمه ٭ حدثنا ابو بكر الشافعي نا ابو يعلى
ومحمد بن يونس قالا نا يزيد بن هارون مثله ٭ حدثنا ابو القاسم
حبيب بن الحسن بن داود الغزال نا الحسن بن الكميت بن البهلول
الموصلي نا ابو سلمة احمد نا نافع نا الربيع بن بدر عن الجريري عن ابي نضرة
عن ابي سعيد قال قال رسول الله صلى الله عليه وسلم اذا ادركتك
الصلوة وانت في مربض الغنم فصل واذا ادركتك وانت في اعطان
الابل فاخرج منها ٭ حدثنا حسين بن عمر بن حفص السدوسي
نا عاصم بن علي نا قيس بن الربيع عن شعبة بن الحجاج عن خالد الحذا
عن عبد الله بن شقيق عن عائشة قالت كان النبي صلى الله عليه وسلم
اذا فاتته الاربع من قبل الظهر صلاهن بعد الظهر بعد الركعتين
بعد الظهر ٭ حدثنا ابو اسحاق ابراهيم بن احمد الفارسي نا ابو علي
احمد بن الحسن الحافظ بالبصرة نا محمد بن عوف بن داود الامام نا ابو الحسن
علي بن اسمعيل الحنفي نا اوس بن عبد الله بن اوس الانصاري نا شعبة
عن قيس بن الربيع عن مسلم عن حبة العرني عن علي بن ابي طالب قال
امرنا رسول الله صلى الله عليه وسلم باكل الثوم وقال لولا ان الملائكة
تنزل علي لاكلته ٭ حدثنا ابو عمرو عثمان بن عمر بن خفيف

ولو ان مرابا سرب به الحمال او قطع به الا
تحط بهم نعسلوت وبالحوايا لباه وبالحق

الدراج ثنا ابو العباس الفضل بن المهاجر بن جعشم ببيت المقدس ثنا محمد بن
هرون بن حسان المصري ثنا ايوب بن علي قال سمعت زياد بن سيار يحدث
عن ابي فروة قال قال النبي صلى الله عليه وسلم نضر الله عبدا سمع مقالتي
فوعاها وحفظها وبلغها الى من هو اوعى منه فرب رجل يحمل علما الى من هو
اعلم منه ثلث لا يغل عليهن القلب اخلاص العمل ومناصحة الولاة ولزوم
الجماعة فان الدعوة تحيط من ورائهم ح حدثنا عثمان بن عمر ثنا ابو العباس
محمد بن يونس البصري المعصفري ثنا سفيان بن زياد ثنا عبد الرحمن بن القاسم
عن محمد بن زياد عن ابي هريرة قال قال رسول الله صلى الله عليه وسلم
اما يخاف الذي يرفع راسه قبل الامام ان يحول الله راسه راس حمار ح
حدثنا عثمان بن عمر ثنا محمد بن علي الدارمي ثنا اسمعيل بن عمرو البجلي
ثنا بن خثيم وسلام الطويل عن زياد بن مخراق عن انس بن مالك قال قال
رسول الله صلى الله عليه وسلم طلب العلم فريضة على كل مسلم ثنا عثمان ثنا محمد
ثنا اسمعيل ثنا حفص بن سليمان عن كثير بن شنظير عن انس بن مالك
عن النبي صلى الله عليه وسلم بمثله ح حدثنا ابو محمد عبد الله بن
الحسن بن نصر بن ربوية المعدل املاء ثنا محمد بن سليمان بن الحارث
الباغندي ثنا ابو نعيم ثنا سعيد بن عبد الجبار الزبيدي الحمصي عن منصور
بن رجاء عن اسمعيل بن ابي المهاجر عن عطية بن عمرو السعدي عن ابيه

موسى بن عمر بن شعيب بعلو

سوار ابن مسمول

قال قال رسول الله صلى الله عليه وسلم لا تسئل الناس شيئا فان الله
مسئولك ومنطيك قال وكلمني بلغة قومي وهمز ح حدثنا ابو الطيب
ابرهيم بن محمد بن شهاب العطار ثنا عبد الله بن ايوب القربي ثنا ابو الوليد
الطيالسي ثنا شعبة عن سهيل بن ابي صالح عن ابيه عن ابي هريرة قال قال
رسول الله صلى الله عليه وسلم الامام ضامن والمؤذن مؤتمن اللهم اغفر
للمؤذنين وارشد الائمة ح حدثنا القاضي ابو بكر محمد بن عمر بن محمد
بن سالم الحافظ ثنا محمد بن هرون بن كثير الشيباني ثنا هشام بن عمار
ثنا اسمعيل بن عياش ثنا سفيان الثوري عن عبد الله بن ابي الوليد عن عطاء
عن ابن عباس قال قال رسول الله صلى الله عليه وسلم ان اهل البيت اذا
تواصلوا اجرى الله عليهم الرزق وكانوا في كنف الرحمن تعالى ح
حدثنا محمد بن عمر ثنا محمد بن سهل بن الحسن ثنا عمرو بن عبد الجبار ثنا
ابي ثنا ابو عوانة عن ابي عمرو بن العلاء عن الحسن عن انس قال قال النبي صلى الله
عليه وسلم قتل عمار الفئة الباغية ح وعن ابي عمرو عن ابي سلمة عن ابي هريرة
ان النبي صلى الله عليه وسلم عمم بعض الصحابة بعمامة سوداء ح حدثنا
محمد بن عمر ثنا محمد بن ابرهيم بن زياد الطيالسي ثنا اسحق بن عمرو الرازي
ثنا معاوية بن هشام بالري ثنا سفيان الثوري عن ابي الزبير عن جابر
عن النبي صلى الله عليه وسلم قال ذكاة الجنين ذكاة امه ح حدثنا

حدثنا ابو علي الحسن بن عصمة الوكيل من اصل كتابه ثنا محمد بن سهل
الرباطي ثنا حسب كاتب مالك ثنا مالك عن سهيل عن ابيه عن ابي هريرة
قال قال النبي صلى الله عليه وسلم لاعطين الراية رجلا يحب الله
ورسوله ويحبه الله ورسوله فدعا عليا فاعطاه اياها وقال
اذهب فان الله يفتح عليك فذهب بها ففتح الله عليه ثنا حدثنا
ابو حفص عمر بن احمد بن محمد بن حمدة اخي الملك ثنا حامد بن محمد البلخي
ثنا منصور بن ابي مزاحم ثنا ابو شيبة عن الحكم عن مقسم عن ابن عباس
قال كان رسول الله صلى الله عليه وسلم يصلي في شهر رمضان عشرين
ركعة والوتر ثنا حدثنا القاضي ابو نصر احمد بن نصر بن محمد بن
الشكاب بن الحسن النجاري قدم علينا حاجا ثنا ابو اسحق ابراهيم بن محمد بن علي
الصيرفي ثنا ابو يونس ادريس بن ابراهيم المعافري ثنا ابو الحسن اللؤلؤي ثنا
ابو صنع النعمان بن ثابت عن محمد الاعرج عن ابي ذر الغفاري انه قال نهى رسول الله
صلى الله عليه وسلم عن ابتياع المنسك في اعجازهن ثنا حدثنا ابو
حفص عمر بن محمد ثنا ابو طاهر اسباط بن اليسع ثنا احمد بن الجند
الحنظلي ثنا اسد بن عمرو ثنا ابو صنع عن محمد بن الزبير عن عمران بن
حصين عن النبي صلى الله عليه وسلم قال لا نذر في معصية الله وكفارته
كفارة يمين ثنا حدثنا ابو نصر ثنا محمد بن هرثمة ثنا محمد

احمد ثنا عبد الرزاق عن سليمان التيمي عن الزهري عن اسامة بن زيد
قال قال رسول الله صلى الله عليه وسلم اذا وضع الرجل فاكهة
في يد ولده كانت صخرة في بيت ابيه كانه جبل احد ثنا حدثنا ابو بكر
محمد بن احمد بن عمر النجاري قدم علينا ثنا ابو جعفر محمد بن عبيد ثنا
حمدان بن ذي النون الطحي ثنا ابراهيم بن سليمان الزيات ثنا عبد الحكم عن انس
قال قال رسول الله صلى الله عليه وسلم ثلثة من مكارم الاخلاق عند الله تعالى
قيل وما هن يا رسول الله قال ان تعفو عمن ظلمك وتعطي من حرمك وتصل
من قطعك ثنا حدثنا ابو الحسن شاكر بن عبد الله المصيصي قدم علينا
ثنا ابو سعيد الحسن بن علي بن عمر بن سالم الفقيه بالمصيصة ثنا محمد بن هشام
ثنا عبد الرحمن بن مالك بن مغول عن عبد الله بن عمر عن نافع عن ابن عمر
مثل حديث قبله ان النبي صلى الله عليه وسلم قال ابو بكر وعمر سيدا
كهول اهل الجنة ثنا حدثنا شاكر ثنا ابو بكر ايوب بن سليمان
العطار بالمصيصة ثنا علي بن زياد المتوثي ثنا عبد العزيز بن ابي رجاء
ثنا مالك بن انس عن سهيل بن ابي صالح عن ابيه عن ابي هريرة قال كعب ابا القاسم صلى الله
عليه وسلم يقول استشيروا اولي العقل ترشدوا ولا تعصوهم فتندموا
حدثنا شاكر ثنا محمد بن ابراهيم بن اسحق الاصبهاني بالمصيصة ثنا ابراهيم بن عامر
ابي عمر النعمان يعني بن عبد السلام عن مالك بن انس عن محمد بن عجلان عن ابيه عن ابي هريرة

قال قال رسول الله صلى الله عليه وسلم للمملوك طعامه وكسوته
بالمعروف ولا يكلف من العمل إلا ما يطيق ه حدثنا شاكر
نا يحيى بن علي الخفاف نا خلف نا الضحاك بن مخلد نا أبو عوانة
وهو الجزري نا النوري عن عبد الكريم عن مجاهد عن ابن عباس قال قال
رسول الله صلى الله عليه وسلم إن ملائكة موكلة بطالب العلم حتى يرده من حيث
ابتداه مغفورا له ه حدثنا أبو سليمان محمد بن الحسن بن علي الجزري
إملاء نا أبو محمد عبد الله بن أحمد بن موسى العسكري نا زيد بن الحريش نا
محمد بن راشد عن يونس بن عبيد عن ابن وهب عن ابن جريج قال قال
رسول الله صلى الله عليه وسلم جاءكم رمضان شهر مبارك تفتح فيه
أبواب الجنان وتغلق فيه أبواب الجحيم وتغل فيه الشياطين فيه
ليلة خير من ألف شهر من حرم خيرها فقد حرم ه حدثنا
محمد بن الحسن نا محمد بن الحسن بن قتيبة العسقلاني نا أحمد بن محمد
القرقساني نا عمرو بن الحصين نا أبو عوانة حدثني الزهري أبي عمله
قال كتب عمر بن عبد العزيز إلي حدثني عروة بن الزبير عن عائشة
قالت قال النبي صلى الله عليه وسلم ما من ساعة تمر بابن آدم لا يذكر الله
فيها إلا خسف عندها يوم القيامة ه وبه حدثني عروة بن الزبير أن
واثلة بن الأسقع حدثه أن النبي صلى الله عليه وسلم قال ما من نفس إلا تلوم

نفسها إن هي أحسنت أن كانت محسنة وذلك أنها إن كانت محسنة ازدادت إيمانا وإن
كانت مسيئة قالت يا ليتني كنت أحسنت وذلك عند مقام بين الجنة
والنار ه حدثنا أبو بكر محمد بن الحسن بن الزناق نا محمد بن العباس
المؤدب نا عفان بن مسلم نا شعبة أخبرني عدي عن البراء قال قال رسول الله
صلى الله عليه وسلم في الأنصار لا يحبهم إلا مؤمن ولا يبغضهم إلا منافق
قال فقلت له أنت سمعته قال إياي حدث ه حدثنا أبو بكر
أحمد بن جعفر بن مالك نا أبو شعيب الجزري نا سعد بن منصور نا مالك
ابن أنس عن عبد الله بن الفضل عن نافع بن جبير عن ابن عباس قال قال رسول الله
صلى الله عليه وسلم الأيم أحق بنفسها من وليها والبكر تستأمر في
نفسها وإذنها صماتها ه حدثنا أبو بكر أحمد بن سندي بن الحسن البغدادي
نا القاضي يوسف بن يعقوب نا عمرو بن مرزوق نا شعبة
عن الأعمش قال سمعت أبا وائل يحدث عن عبد الله عن النبي صلى الله
عليه وسلم قال إذا كانوا ثلاثة ولا يتناجى اثنان دون الثالث فإن
ذلك يحزنه ه حدثنا أحمد بن الفرج علي بن عبد الله محمد بن
العباس المؤدب قال حدثكم محمد بن أيوب نا ابن السماك عن هارون
العجلي عن عطاء عن عائشة عن النبي صلى الله عليه وسلم قال من أتى
هذا الوجه من حاج أو معتمر لم يعرض ولم يحاسب وقيل له ادخل الجنة

حدثنا ابو حفص عمر احمد بن محمد بن حمدان الدلال المعدل ثنا
محمد بن يحيى بن سليمان المروزي ثنا خلف بن هشام ثنا ابو الاحوص عن سماك
عن جابر بن سمرة قال كان رسول الله صلى الله عليه وسلم اذا صلى الفجر
قعد في مصلاه حتى تطلع الشمس ٥ حدثنا عمر ثنا ابو جابر
زيد بن عبد العزيز الموصلي ثنا محمد بن احمد بن عبد الملك ابو الوليد الدمشقي
ثنا محمد بن سليمان بن ابي داود ثنا داود بن الزبرقان عن مطر عن هرون
ابن عنترة كذا قال عن عبد الله بن ثابت عن زاذان عن عبد الله بن مسعود
عن النبي صلى الله عليه وسلم قال ذهاب البصر مغفرة للذنوب وذهاب السمع
مغفرة للذنوب وما نقص من الجسد فعلى مقدار ذلك ٥ حدثنا
ابو عمرو عثمان بن احمد بن سمعان الرزاز ثنا ابو محمد الحسن بن علي الوشاء
ثنا اسمعيل بن عيسى العطار ثنا هشام بن سليمان عن يزيد بن كيسان
عن ابي حازم عن ابي هريرة قال آخا رسول الله صلى الله عليه وسلم بين
المسلمين فقال علي اخي وانا اخوه اللهم والِ من والاه وعاد من عاداه
حدثنا ابو الحسين محمد بن علي بن حبيش الفقيه ثنا خلف
ابن عمرو العكبري ثنا عبد الله بن الزبير الحميدي ثنا موسى بن شيبة
من ولد كعب بن مالك عن محمد بن كعب عن جابر بن عبد الله قال قال
رسول الله صلى الله عليه وسلم الامام ضامن فما صنع فاصنعوا ٥

هذا متبع احمد بن ابراهيم الموصلي

حدثنا ابو العباس احمد بن محمد بن يوسف البغدادي المعروف بالقرشي
وابو محمد بن ماشي قالا ثنا القاضي يوسف بن يعقوب ثنا محمد بن كثير
ثنا سفيان بن سعيد عن مالك بن انس عن عبد الله بن الفضل عن نافع
جبير بن مطعم عن عباس قال قال رسول الله صلى الله عليه وسلم
الايم احق بنفسها من وليها والبكر تستاذن في نفسها صمتها ٥
حدثنا احمد بن محمد القرشي ثنا محمد بن عبد الله بن ابراهيم
الشافعي ثنا علي بن الحسن ثنا شعبة عن منصور عن ابي وائل عن مسروق
عن ابي هريرة عن النبي صلى الله عليه وسلم قال هبط علي جبريل فقال
يا محمد ان الله يقرأ عليك السلام ويقول لك حبيبي اني كسوت حسن وجه
يوسف من نور الكرسي وكسوت حسن وجهك من نور عرشي وما خلقت
خلقا احسن منك يا محمد صلى الله عليه وسلم ٥ حدثنا احمد بن ابي
ابراهيم بن جعفر الفقيه عن سويد بن سعيد الحدثاني ثنا علي بن مسهر عن ابي يحيى
القتات عن مجاهد عن ابن عباس عن النبي صلى الله عليه وسلم قال من عشق
وكتم وعف ثم مات مات شهيدا ٥ حدثنا ابو بكر محمد بن الحسن بن
كوثر على البربهاري ثنا محمد بن يونس بن موسى القرشي ثنا بشر بن عمر
ابن الحكم الزهراني ثنا شعبة عن الحكم عن نافع عن ابن عمر قال قال
رسول الله صلى الله عليه وسلم من جاء منكم الجمعة فليغتسل ٥ حدثنا

هذا كذب والاشتباه وقاع

ما وجهك؟

محمد بن الحسن نا محمد بن يونس نا عمر بن حبيب العدوي نا داود بن
أبي هند عن أبي عثمان النهدي عن سعد بن أبي وقاص قال قال رسول الله
صلى الله عليه وسلم لا تزال أهل الغرب ظاهرين لا يضرهم من خذلهم حتى
تقوم الساعة ه حدثنا محمد بن الحسن نا محمد بن يونس نا
عبد الله بن موسى العبسي نا إسمعيل بن أبي خالد عن قيس بن أبي حازم
عن المغيرة بن شعبة قال قال رسول الله صلى الله عليه وسلم لا تزال أهل
الغرب ظاهرين لا يضرهم من خذلهم حتى يأتي أمر الله ه حدثنا
محمد نا محمد بن يونس نا أبو زيد سعيد بن الربيع أنا شعبة أخبرني
معوية بن قرة عن أبيه قال قال رسول الله صلى الله عليه وسلم
قال لا تزال طائفة من أمتي على الحق لا يضرهم من خذلهم حتى تقوم
الساعة ه حدثنا محمد نا محمد بن يونس نا عبد الله بن موسى
أنا سفيان عن قتادة عن أنس بن مالك قال لما نهى رسول الله صلى الله
عليه وسلم عن الوصال قيل إنك تواصل قال إني لست كأحدكم
إني أبيت يطعمني ربي ويسقيني ه حدثنا أبو عبد الله
محمد بن إبرهيم بن أحمد بن الحكم الختلي وحبيب القزاز وأبو بكر بن
مالك قالوا نا أبو مسلم إبرهيم بن عبد الله البصري نا أبو عاصم النبيل
عن أنس بن نابل عن عمامة بن عبد الله قال قال رسول الله صلى الله
عليه وسلم

يرمي الجمرة على ناقة صهباء لا ضرب ولا طرد ولا إليك إليك
حدثنا أبو الحسن محمد بن محرز بن مساور الأدمي الفقيه نا محمد بن
عبد الله بن سرزود الخلال نا أبو عثمان عفان بن مسلم الصفار
نا عبد الواحد بن زياد نا أبو يعفور نا أبو ثابت قال سمعت
يعلى بن مرة الثقفي يقول سمعت رسول الله صلى الله عليه وسلم يقول
من أخذ أرضا بغير حقها كلف أن يحمل ترابها إلى المحشر ه
حدثنا محمد بن عبد الله نا أبو حصين محمد بن الحسن بالكوفة
نا يحيى بن بشر الحريري نا جعفر الأحمر عن أبي هرون عن أبي سعيد
الخدري قال قال رسول الله صلى الله عليه وسلم لا يحل لامرأة
تؤمن بالله واليوم الآخر تسافر في الإسلام يومين أو ثلثة إلا مع ذي
محرم ه حدثنا أبو بكر محمد بن داود بن سليمان المقرئ الخشاب
نا أبو عبد الله أحمد بن الحسن بن عبد الجبار الصوفي نا أبو نعيم
النرجاني نا الفرج بن فضالة عن عبد الرحمن بن زياد عن مولى لأم معبد
عن أم معبد الخزاعية عن النبي صلى الله عليه وسلم أنه كان يدعو اللهم
طهر قلبي من النفاق وعملي من الرياء ولساني من الكذب وعيني من
الخيانة فإنك تعلم خائنة الأعين وما تخفي الصدور ه حدثنا
محمد بن أبو نا أحمد بن الحسن نا النرجاني نا كثير بن عبد الله قال كنت

انس بن مالك يقول قال لي رسول الله صلى الله عليه وسلم ان استطعت
ان تكون ليلا على وضوء فافعل فان ملك الموت اذا قبض روح العبد وهو
على وضوء كتب له شهادة ح حدثنا ابو منصور احمد بن شعيب
صالح النخاري وما كتبت عنه غير هذا الحديث ح حدثنا
ابو طلحة الفضل بن الحباب الجمحي نا عبد الله بن رجاء الغداني نا اسرائيل
عن ابي اسحق عن البراء قال اشترى ابو بكر من عازب رحلا بثلثة
عشر درهما قال ابو بكر لعازب مر البراء فليحمله الى اهلي فقال له
عازب لا حتى تحدثنا كيف صنعت انت ورسول الله صلى الله عليه وسلم
حين خرجتما من مكة وذكر الحديث بطوله ح عن عبد الله بن رجاء
حدثنا عبد الله بن ابراهيم بن ماسي نا ابو مسلم ابراهيم بن عبد الله
نا عبد الله بن رجاء نا عمران يعني القطان عن قتادة عن ابي المليح عن واثلة
ان النبي صلى الله عليه وسلم قال انزلت صحف ابراهيم اول ليلة من رمضان
وانزلت التوراة لست مضين من رمضان وانزل الانجيل لثلث
عشرة ليلة خلت من رمضان وانزل الزبور لثماني عشرة خلت
من رمضان وانزل القرآن لاربع وعشرين خلت من رمضان
حدثنا ابو الفضل العباس بن احمد بن هاشم بن محمد بن هاشم
الكوفي الكناني قدم علينا نا ابو محمد اسمعيل بن محمد بن اسمعيل بن هانئ
الكناني

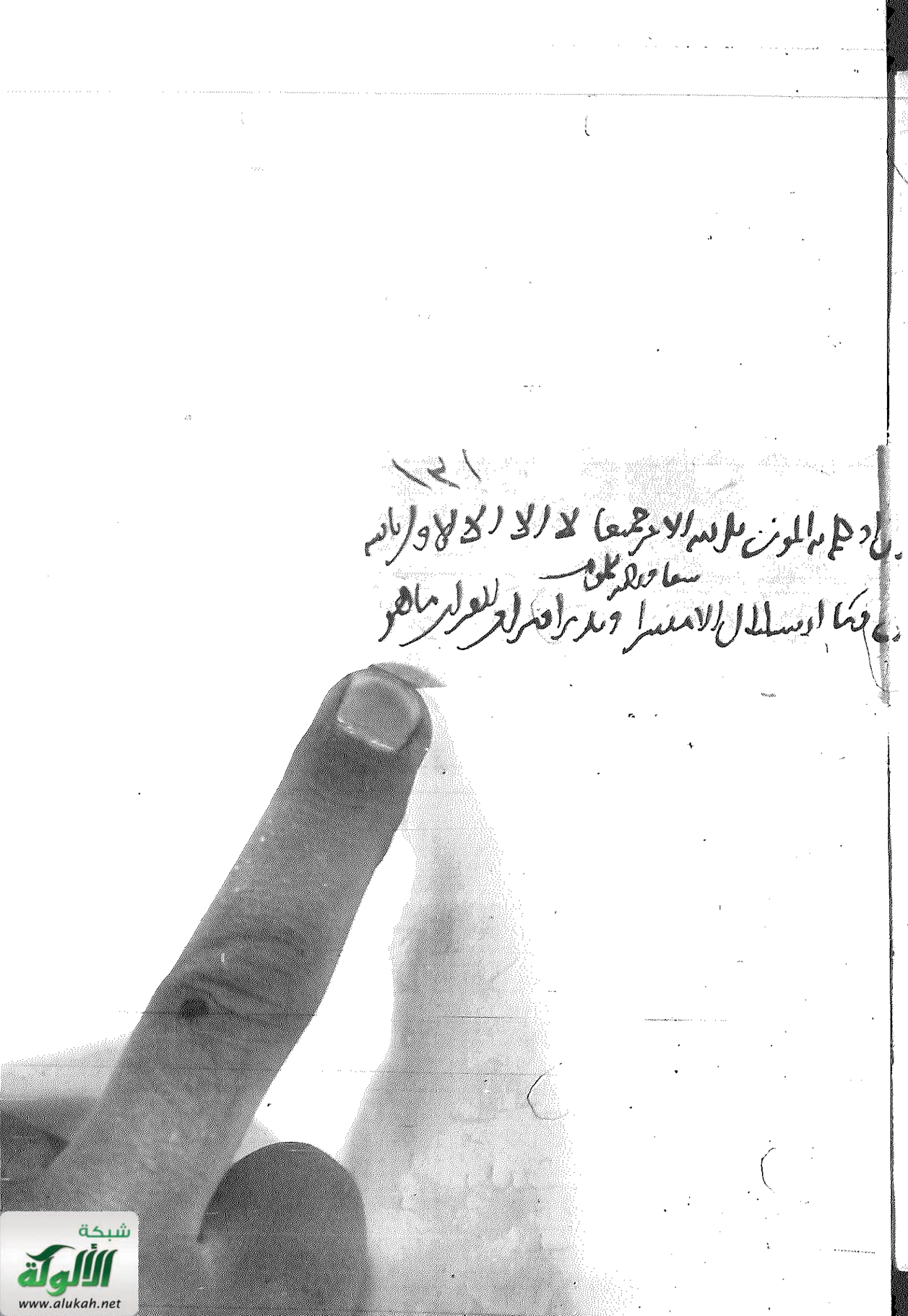

ابن مهدي ثنا سفيان ثنا ابو نعيم الفضل بن دكين ثنا الاعمش عن ابي صالح
عن ابي سعيد الخدري قال قال رسول الله صلى الله عليه وسلم
لا تسافر امرأة ثلاثة ايام فصاعدا الا مع زوجها او ابيها او اخيها
او مع ذي محرم ٥ حدثنا ابو بكر الشافعي ثنا محمد بن يونس ثنا
الضحاك بن مخلد ثنا ابن جريج عن ابي الزبير عن جابر قال نهى رسول الله
صلى الله عليه وسلم عن بيع الثمر حتى يزهي ٥ حدثنا ابو بكر البزار
ثنا محمد بن يونس ثنا مؤمل ثنا شعبة ثنا عامر الاحول عن ابي كثير ثنا محمد
~~بن عبد الله بن ابراهيم الانصاري~~ عن عمرو بن شعيب عن ابيه عن جده قال قال
رسول الله صلى الله عليه وسلم لا يتوارث اهل ملتين ٥ حدثنا ابو الفرج
القاسم بن عبد الله بن جعفر الجمال ثنا محمد بن عبد الله بن ابراهيم الانصاري
ثنا احمد بن حنبل ثنا عبد الرزاق ثنا معمر عن الزهري عن سالم عن ابيه
عن النبي صلى الله عليه وسلم قال من جمع مالا من مأثم ووصل به رحما
او صدق به او جاهد في سبيل الله جمع جميعه فقذف به في جهنم
حدثنا القاسم ثنا محمد بن عبد الله ثنا احمد بن حنبل ثنا محمد بن جعفر ثنا
شعبة عن سماك بن حرب عن عبد الرحمن بن عبد الله بن مسعود عن ابيه
عن النبي صلى الله عليه وسلم من كان موسرا ولم يجد عنده مال يجب فيه الزكاة
ولم تشغله حاجة ظاهرة ولا مرض حابس ولا سلطان جائر فليمت

سفرا ٤

قال ٤

علماء دين شبابهودبا وان شابهم انبياء ه حدثنا ابو جعفر
محمد بن علي الحسين بن بابويه القمي اتلا ثنا ابي ثنا علي بن ابرهيم
عن ابيه عن الحسن بن يزيد النوفلي عن اسمعيل بن مسلم عن الصادق
جعفر بن محمد عن ابيه عن آبائه قال قال رسول الله صلى الله عليه
من عزم على غزو امر اهله فقد اشاع بجنة الموت ه حدثنا ابو سليمان
محمد بن الحسن الحراني ثنا محمد بن الحسن بن قتيبة ثنا محمد بن الفضل
بعكاء ثنا بقية بن الوليد عن ابي يعقوب المدني عن عبد الله بن الحسن
عن ابيه عن جده قال قال رسول الله صلى الله عليه وسلم اربع من
سعادة المرء ان يكون زوجته موافقة واولاده ابرارا واخوانه صالحين
وان يكون رزقه في بلده ه حدثنا ابو اسحق ابرهيم بن عياش
ثنا علي بن العالي ثنا عبد الله بن العباس الطيالسي ثنا عبد الله بن معاوية الجمحي
ثنا حماد بن سلمة وحماد بن زيد عن عبد العزيز بن صهيب عن انس بن
مالك قال قال رسول الله صلى الله عليه وسلم تسحروا فان في السحور
بركة ه حدثنا احمد بن الهيثم بن خالد الدينوري املاء في جامع
المنصور ثنا عبد الله بن حماد ثنا وهب ابن حفص ثنا محمد بن جعفر العابد ثنا
ابو السري منصور بن عمار عن خالد بن الدريك عن ابي علي منبه قال
سمعت النبي صلى الله عليه وسلم يقول تقول جهنم للمؤمن يوم القيامة

ان ه

جز يا مؤمن فقد اطفأ نورك لهبي ه حدثنا احمد بن الهيثم
ثنا عبد الله ثنا هرون بن داود النجار بطرسوس والنعمان بن سعد
المصيصي قالا ثنا محمد بن حمير الحمصي ثنا محمد بن زياد عن ابي امامة
الباهلي قال قال رسول الله صلى الله عليه وسلم من قرأ آية
الكرسي دبر كل صلوة مكتوبة لم يمنعه من دخول الجنة الا الموت ه
حدثنا ابو صالح سهل بن اسمعيل بن سهل الجوهري الطرسوسي
ثنا ابو العباس محمد بن الحسن بن قتيبة العسقلاني ثنا محمد بن ابي
السري العسقلاني ثنا بقية ثنا حريز بن عثمان عن انس بن
مالك قال قال رسول الله صلى الله عليه وسلم لا يزال صيام
العبد معلقا بين السماء والارض حتى يؤدي زكوة فطره ه حدثنا
ابو محمد عبد الله بن ابرهيم بن اسد بن ماسي المتوثي ثنا محمد بن عبد الله بن
علي بن الجعد ثنا عبد الملك بن حسين عن عبد الملك بن عمير
عن ابي عبد الله البراد عن عمه عمير قال كان النبي صلى الله عليه وسلم
اذا ركع عدل ظهره حتى لو صب على ظهره ماء لركد ه
حدثنا ابو بكر محمد بن اسمعيل بن العباس ثنا عبد الرزاق ثنا احمد بن
اسحق بن البهلول القاضي ثنا سفيان ثنا محمد بن سفيان بن ابرهيم القزاز
ثنا عبد الله بن عصمة النصيبي ثنا حماد بن سلمة عن ايوب عن ابي قلابة

عن الزهري عن سعيد بن المسيب عن أبي هريرة قال قال رسول الله صلى الله
عليه وسلم لا فرع ولا عتيرة في الإسلام قال القاضي هكذا في أصل
أيوب عن أبي قلابة عن الزهري عن سعيد بن المسيب عن أبي هريرة
حدثنا القاضي أبو الحسن علي بن الحسن الجراحي إملاء ثنا يوسف بن
يعقوب بن إسحق بن البهلول ثنا جدي ثنا أبي ثنا أبو شيبة عن الحكم عن
مقسم عن ابن عباس قال قال رسول الله صلى الله عليه وسلم لبنات لثة
دخلوا الغار فانطبقت عليهم الصخرة فذكر حديث الغار بطوله
حدثنا علي بن الحسن ثنا أبو بكر الحسن بن علي بن شاذان ثنا عمر
أبو حفص ثنا عبد الدوري ثنا عمرو بن جميع عن عيسى بن سعد عن محمد
أبو هريم التيمي عن أبيه عن عائشة قالت قال رسول الله صلى الله عليه وسلم
ما من صاحب سيء الأدب إلا وله ريبة إلا صاحب سوء الخلق فإنه لا يوب
من شيء الأعاد في شر منه
حدثنا أبو العباس عبد الله بن
حمزة الهاشمي ثنا عيسى بن سليمان القرشي ثنا داود بن رشيد ثنا إسماعيل بن
علية عن أيوب عن أبي الزبير عن جابر قال قال رسول الله صلى الله
عليه وسلم إذا قعد بين شعبها الأربع والتقى الختانان فقد
وجب الغسل
حدثنا أبو الحسن علي بن محمد بن أحمد بن
لؤلؤ الوراق ثنا محمد بن محمد الباغندي ثنا زياد بن أيوب ثنا

ثنا التوكل البصري ثنا علي بن أبي أنيسة عن الزهري عن علي
بن الحسين عن الحارث بن هشام قال سمعت رسول الله صلى الله
عليه وسلم يقول إن من حسن الإسلام المرء تركه ما لا يعنيه
ثنا أبو الحسن عبد الله بن أحمد بن يعقوب الفرغاني ثنا
عبد الله بن إسحق المدائني ثنا محمد بن أبي عمر الدوري ثنا أحمد بن إسحق
الحضرمي ثنا أبو عوانة عن بيان عن أنس أن النبي صلى الله عليه وسلم قال النفاق
في المسجد خطيئة وكفارتها دفنها
حدثنا أبو الحسن
عبد الرحمن بن إبراهيم بن محمد بن يحيى بن بختويه النيسابوري
ثنا محمد بن عمر بن حفص الزاهد ثنا إسحق بن إبراهيم ثنا خالد بن
يزيد بن جعفر الأنصاري الكوفي ثنا محمد بن عبيد عن نافع
عن ابن عمر عن النبي صلى الله عليه وسلم قال يأتي على أمتي زمان تحسد
الفقهاء بعضهم بعضا ويغار بعضهم على بعض كغيرة النيوس
بعضها على بعض
آخر الجزء والحمد لله حق حمده

هذا الحديث موضوع

وصلواته على خير خلقه محمد وآله وصحبه وسلم
تسليما كثيرا دائما

سمع جميع ابي عبد الله الحسين بن احمد بن شيخ طلحة النعالي تراه لابي القسم عبد الله بن محمد بن احمد الدويدشتي المقرب
ابن الحسين بن الحسن النساج وولده ابو بكر احمد واخرون في سنة ثلاث وسبعين وخمسمائة باسماع شهر وسنة ثلاث وخمسين ولابي عامر
وسمعه جميعه على ابي بكر احمد المقرب بن الحسين بن الحسن الفقيه بسماعه من ابن طلحة قراءة مكي بن ابي القسم بن تمام
ابو الفتوح نصر بن ابي الفرج بن عيسى الحصري في سنة اربع وعشرين وخمسمائة

سمع جميع هذا الجزء من اوله الى اخره على الشيخ الفقيه بن تمام العالم الحافظ تقي الدين ابي الفتوح نصر بن ابي
الفرج بن عيسى الحصري بسماعه من ابن المقرب بقراءة المولى الملك المحسن العالم العامل الزاهد
العابد الورع طهر الدنيا والدين سيد الملوك والسلاطين سرور الحرمين ابي العباس احمد المولى الملك
الناصر جامع كلمة الايمان قامع عبدة الصلبان صلاح الدنيا والدين سلطان الاسلام والمسلمين مفتي الانام
المقدس من ابيه المشكور ابي المظفر يوسف بن ايوب بن شاذي ادام الله عزه وقدس روحه والده
السيد الجليل العالم الفاضل الاصيل تقي الدين ابو الثنا صالح بن الامير السعيد نجم الدين ابي الطاهر
اسماعيل الامير فخر الدين ابي العباس احمد بن الحسن بن المطلب بن يوسف بن خليل الدمشقي وهذا لفظه
وذلك في يوم ثلاثين يوم عيد الاضحى من سنة خمس وسبعمائة وهو بمنا تقبل الله من حاضره وسلم وغفر لنا ولهم وللمسلمين

قرأت جميع هذا الجزء على الشيخ الامام العالم الزاهد العابد شمس الدين ابي عبد الله محمد
بن عبد الصمد بن عبد الواحد المقدسي باجازته المحققة المطلقة من ابي الصوح
نصر بن الفرج الحصري بسنده فسمع ولده المسمع ابو بكر احمد ومحمد واحمد
ابنا الشيخ شمس الدين ابي بكر بن محمد بن طرخان الحصري والدهما وعبد الله بن احمد
عبد الحميد بن عبد الهادي وعبد الله بن احمد بن عبد الرحمن بن حمص المقدسيان
والشهاب احمد بن الطباخ وعبد الله بن الفواريسي ومحمد بن احمد بن عبد الرحمن بن عياش
وجميع ذلك قرئ في يوم الخميس الحادي والعشرين من ذي الحجة سنة
اثنتين وسبعين وستمائة بالمدرسة الصبابية بسفح قاسيون بظاهر دمشق
المحروسة بسنده فصار احمد بن علي بن مسعود بن بليس بن عبد الله
الموصلي الحلبي عفا الله عنه حامدا لله ومصليا على نبيه محمد والدوما

سمع جميع هذا الجزء من مسند ابي الحسن محمد بن طلحة النعالي على شيوخه على السحيم
المسند الصالح ابي عبد الله بن عبد الله بن ابي الحسن بن عبد الرحمن بن عبد الواحد بن عبد الملك
باجازته من ابي محمود بن الحسن بن هبة بسماعه من ابي الحسن النرداني بسماعه من محمد بن الخضر
ابن محمد بن طلحة بسماعه من جده لامه ابي الفضل بن عبد الله بن احمد بن الحسن
المقدسي انه سمعه من والده وعمه ابي الفضل والشيخ الامام ابي محمد عبد الله بن احمد بن محمد بن قدامة
المقدسي وحفيده عبد الرحمن بن ابي عمر محمد والشيخ الامام ابي محمد اسمعيل بن عبد الرحمن بن عبد الله بن عبد الرحمن
واباه احمد ومحمد والشيخ ابي الحسن عبد الله بن يعقوب بن شلاد الاسكندراني وولداه احمد وحديجة
والشيخ ابي الحسن العلم محمد بن الحجاز وابنه عبد الوهاب وعبد الرحمن بن اسمعيل الفارسي
وحديجة وابنتا واخيهم فاطمة بنت محمد بن عمران الحجاز وابنتا زينب بنت علي بن اسرائيل الحاكي
وفاطمة بنت سعيد وابنتا حديجة الوزيرة محمد بن ابي الفضل بن يوسف بن موسى العقيلي حافظ الاندلس بن عمر
وسعيد بن فتحون بن عائذ بن الغلاي واسمه ابو عبد الله محمد بن عيسى بن بلال الحبشي وعمر بن
محمد بن ابي الحسن علي بن ابي بكر بن عبد الله بن احمد بن عبد الله بن الشيخ الامام ابي محمد عبد الله بن احمد
عبد الرحمن بن السماري عن المقدسي وفاطمة بنت عمر بن ابي احمد فاطمة بن ابي عبد الله بن عبد الرحمن بن ابي القطان
المقدسي بالمالكية ودنيا بنت حاضر بن ابي الاسرائيلي وعمر بن عبد الرحمن بن ابي القطان
وسمع ولد الحافظ ابي محمد عبد الرحمن بن ابي القطان ابو الخير القاري الموكن
وسمع ولد ولده ابي محمد عبد الرحمن بن ابي القطان ابو الخير القاري الموكن
وسمع ولد ولده ابي محمد عبد الرحمن بن ابي القطان ابو الخير القاري الموكن
ابي بكر ابو ... واولاده محمد واحمد وابنتك ... وسمع ولد ولده ابي محمد عبد الرحمن بن ابي القطان ابو الخير القاري الموكن
وسمع ولد ولده ابي محمد عبد الرحمن بن ابي القطان ابو الخير القاري الموكن
وجميع ذلك يوم الخميس الثاني من العشرين من ربيع الاخر سنة ثلاث وثلاثين وستمائة بمنزل
المسمى بدار الفاروثية بسفح قاسيون واجازت لهم ما رويته بسماعه وصلى الله على سيدنا محمد وعلى آله

قرأت هذا الجزء على شيخنا وشيخ الشيوخ الامام العالم الحافظ الزاهد العابد ... ابي عبد الله محمد بن
ابي الحسن علي بن محمد بن ابي محمد بن الحسن بن ابي عبد الله بن علي بن الحسن الحسني ... بن ابي الفضل ...
وجميع ذلك ... بالمدرسة الصلاحية بدمشق وكتب
محمد بن عبد الله بن محمد ... بن ابي ... في تاريخ ... وحسبنا الله ونعم الوكيل

سمع جميع هذا الجزء على الشيخ الصالح القارئ الزاهد المسند المعمر الرحلة
أم عبد الله زينب بنت الشيخ أبي عبد الرحمن عبد الواحد المقدسية
عن أخاريها من إبراهيم بن الخير سماعا لها منه إياه الشيخ سرو البنت
محمد عبد الله بن الشيخ أبي محمد الشيخ وهذا الشيخ إبراهيم الزوائي الحاكمي الشيخ
وهذا الشيخ أبو إسحاق إبراهيم بن محمد بن إبراهيم الفيسي الشافعي وأجازه
لأبويه الشيخ شمس الدين أبو عبد الله محمد والمحدث فخر الدين أبو الخير عبيد
عبد الله الدهلي البغدادي وعاد الشيخ أبو إسحاق إبراهيم بن بركة بن يعقوب
الزاهد العادل وولده أحمد وعلي الشيخ عبد الله بن أبي الكريم بن القمر
وصالحة بنت الشيخ شمس الدين محمد بن أبي بكر بن محمد بن طوخان وصالحة بنت أبي
إبراهيم الناصح وزينب بنت سعد الدين خاص ترك الإبراهيمي وخديجة
بنت الشيخ عز الدين أحمد عبد الله شيخ الإسلام شمس الدين عبد الرحمن بن أبي عمر
وحبيبة بنت محب الدين يوسف بن أبي الأنصاري وخديجة بنت محمد
وفاطمة بنت إبراهيم بن محمد الشيخ العز إبراهيم وفاطمة وزينب بنتا
الشيخ إبراهيم بن عبد العزيز على الوصل الجنان وسمع أخوهما الأمين
موضع أنسه وملاحمه لطول البغدادي الشيخ والخطوبة
وصح ذلك في يوم الأحد الثامن من شهر شوال سنة سبع
وثلاثين وسبعمائة بمنزل المسمى بدار المقادسة بجبل قاسيون
ظاهر دمشق المحروسة والحمد لله رب العالمين وصلى الله على محمد وآله وصحبه وسلم

وسمع سماعه جدته بنت عمر بن محمد الشيخ العز عمر الحنفية بحق طولها
قراءته على شيخ السند أم عبد الله زينب بنت الكمال أحمد بن عبد الرحيم بن عبد الواحد
المقدسية عن أبيها عن إبراهيم بن محمد بن سالم بن الخير سماعا عن جدتها النهرواني سماعها
الحسن بن طلحة النعالي بسنده وذلك يوم الأحد تاسع عشر شهر ربيع الآخر سنة أربع
وسبعين بمنزل المعظم بسفح قاسيون ولها تسع سنين فحصل لها من يحيى عفا الله عنه

سماع
ابي بكر بن محمد بن طرخان
واخيه محمد واحمد

الجزء الاول من الفوائد المنتقاة الغرايب عن الشيوخ العوالي
انتقاء ابي الفتح بن ابي الفوارس الحافظ
رواية ابي طاهر محمد بن عبد الرحمن بن العباس بن عبد الرحمن بن محمد بن زكريا المخلص
رواية ابي الفتح علي بن احمد بن محمد بن علي بن احمد بن محمد البزري البندار عنه
ورواية ابي نصر محمد بن محمد بن علي بن الحسن الوسي ابي البلاغ فيه عن المخلص
رواية ابي القسم سعد بن نصر بن علي بن يونس العكبري الواعظ عن البزري
ورواية ابي بكر محمد بن عبد الله بن نصر الري الواعظ عن الرسي
وابي الطاهر الله بن احمد بن محمد بن احمد النبلي الفقاعي الوسي ايضا

مسموع عبد السلام
عبد الله ابو القسم احمد المقدسي

وقف مستنقرء بالصالحية محل ملكوت ظاهر دمشق حرسها الله

سمع جميع هذا الجزء والاجزاء الله الذي عده على الحافظ الفقيه الصالح ابي الفضل عبد السلام
بن عبد الله بن احمد بن بدران الراهي بحق سماعه فيه من نصر بن نصر بقراءة الامام الاوحد شيخ
الدين ابي العباس احمد بن عيسى بن عبد الله المقدسي شرف الدين ابو محمد عبد الرحمن بن عبد الواحد
بن اسمعيل بن صدقة الحراني ثم الدمشقي وصاحب الجزء عبد الله ابو القاسم احمد بن
المبارك المقدسي وهذا خطه وذلك في شهر محرم العدس منه سنة تسع وتسعين وستمائة عبد السلام
حرسها الله تعالى سماعا لكلها والحمد لله رب العالمين وصلى الله على سيدنا محمد وآله وصحبه

بسم الله الرحمن الرحيم ۞ ولا قوة الا بالله

أخبرنا الشيخ أبو الفضل عبد السلام بن عبد الله بن أحمد بن بكران الدامغاني
قراءة عليه وأنا أسمع بالجانب الشرقي من بغداد سنة سبع وعشرين وستمائة قال أخبرنا
أبو القاسم نصر بن نصر العكبري الواعظ سنة إحدى وخمسين وخمسمائة أخبرنا أبو القاسم
علي بن أحمد بن محمد بن علي البسري أخبرنا أبو طاهر محمد بن عبد الرحمن بن العباس بن عبد الرحمن
المخلص قال حدثنا أبو القاسم عبد الله بن محمد بن عبد العزيز البغوي سنة خمس عشرة وثلثمائة
قال حدثنا عبد الجبار بن عاصم أبو طالب النسائي قال حدثنا بقية بن الوليد أيوب قال حدثني
عبد الله بن ناسخ الحضرمي قال سمعت عتبة بن عبد صاحب رسول الله صلى الله عليه
وسلم يقول أمرنا رسول الله صلى الله عليه وسلم بالقتال قال فرمى رجل منهم العدو قال
فقال النبي صلى الله عليه وسلم من صاحب السهم فقد أوجب ۞ حدثنا عبد الله بن محمد
قال حدثنا عبد الجبار حدثنا بقية عن بحير بن سعد عن خالد بن معدان عن كثير بن مرة عن عمرو
بن عبسة أنه حدثهم أن رسول الله صلى الله عليه وسلم قال من بنى مسجدا يذكر الله فيه
بنى الله له بيتا في الجنة ۞ حدثنا عبد الله بن محمد قال حدثنا عبد الجبار بن عاصم حدثنا
بقية عن بحير بن سعد عن خالد بن معدان عن كثير بن مرة عن عمرو بن عبسة أنه حدثهم قال
قال رسول الله صلى الله عليه وسلم من أعتق نفسا مسلمة كانت فديته من جهنم ومن شاب
شيبة في سبيل الله كانت له نورا يوم القيامة ۞ حدثنا عبد الله حدثنا عبد الجبار حدثنا
بقية عن بحير بن سعد عن خالد بن معدان عن عبد الله بن عبد الله قال قال رسول الله صلى

الله عليه وسلم لو أن رجلا خر على وجهه من يوم ولد إلى أن يموت هرما في مرضاة
الله عز وجل لحقره يوم القيامة ۞ حدثنا عبد الله حدثنا عبد الجبار حدثنا محمد بن سلمة الحراني
عن محمد بن إسحق عن سعيد بن أبي سعيد المقبري عن أبيه عن عقبة بن عامر الجهني قال
بينا أنا أمشي مع رسول الله صلى الله عليه وسلم بين الجحفة والأبواء إذ غشينا ريح
وظلمة فجعل رسول الله صلى الله عليه وسلم يتعوذ بأعوذ برب الفلق وبأعوذ برب
الناس ويقول يا عقبة تعوذ بهما فما تعوذ متعوذ بمثلهما ثم سمعته يؤمنا بهما في الصلاة
حدثنا عبد الله حدثنا عبد الجبار حدثنا مبشر بن عبد الرحمن بن إسمعيل الحلبي عن الأوزاعي
قال حدثني إسحق بن عبد الله بن أبي طلحة قال سمعت أنس بن مالك يقول ما صليت خلف
إمام قط أخف ولا أتم صلوة من رسول الله صلى الله عليه وسلم ۞ حدثنا عبد الله
حدثنا عبد الجبار حدثنا مبشر بن إسمعيل الحلبي حدثنا عن تمام بن نجيح عن الحسن عن أنس بن مالك
قال قال رسول الله صلى الله عليه وسلم ما من حافظين رفعا إلى الله تبارك وتعالى
ما حفظا إلا الله في أول الصحيفة خيرا وفي آخرها خيرا إلا قال الله تعالى للملائكة اشهدكم
أني قد غفرت لعبدي ما بين طرفي الصحيفة ۞ حدثنا عبد الله حدثنا عبد الجبار حدثنا
عفان بن سيار الحرباني عن عبسة بن الأزهر عن أبي حرب عن النعمان بن بشير قال بينا
رسول الله صلى الله عليه وسلم في مسير إذ حقق رجل على راحلته فأخذ رجل من كان معهما
فانتبه الرجل مذعورا فقال النبي صلى الله عليه وسلم لا يحل لمسلم أن يروع مسلما
حدثنا عبد الله بن محمد حدثنا عبد الجبار حدثنا حفص بن ميسرة الصنعاني عن زيد بن أسلم

عن عطاء بن يسار عن ابي سعيد الخدري عن النبي صلى الله عليه وسلم قال اياكم والجلوس
بالطرقات قالوا يا رسول الله ما لنا بد من مجالسنا نتحدث فيها فقال رسول الله صلى الله
عليه فاذا ابيتم الا المجلس فاعطوا الطريق حقه قالوا يا رسول وما حق الطريق قال غض
البصر وكف الاذى ورد السلام والامر بالمعروف والنهي عن المنكر ه حدثنا عبد الله
بن محمد ثنا عبد الجبار ثنا عبيد الله بن عمرو الرقي عن عبد الكريم عن سعيد بن جبير عن
ابن عباس انه قال سيكون اقوام يخضبون بالسواد كحواصل الحمام لا يريحون رائحة الجنة
لم يرفعه ابو طالب عن عبد الله ثنا عبد الله ثنا هاشم بن الحارث ثنا عبد الله باسناده
عن ابن عباس عن النبي صلى الله عليه وسلم مثله ه حدثنا عبد الله ثنا عبد الجبار
ثنا عبيد الله عن عبد الكريم الجزري عن نافع عن ابن عمر انه كان اذا افتتح الصلوة
كبر ورفع يديه واذا اراد ان يركع رفع يديه وكبر واذا رفع راسه من الركوع واذا
اراد ان يسجد كبر ورفع يديه ه حدثنا عبد الله ثنا عبد الجبار املاء من كتابه
في دربه حدثني هاني بن عبد الرحمن ابو عبلة العقيلي عن ابرهيم ابو عبلة حدثني عقبة بن
وساج عن انس بن مالك قال قال رسول الله صلى الله عليه وسلم نضر الله من سمع
قولي ثم لم يزد فيه ثلث لا يغل عليهن قلب امرئ مسلم اخلاص العمل
لله ومناصحة ولاة الامر ولزوم جماعة المسلمين فان دعوتهم تحيط من ورائهم
ه حدثنا عبد الله ثنا عبد الجبار حدثني هاني بن عبد الرحمن ابو عبلة بالرملة
ومسكنه بكيت المقدس عن ابرهيم ابو عبلة عن جبير بن نفير عن سلمة بن نفيل

الكندي وكان قومه بعثوه وافدا الى رسول الله صلى الله عليه وسلم قال بينا انا مع رسول
الله صلى الله عليه وسلم تمس ركبته مستقبل الشام بوجهه مولى ابي اليمن ظهره اذ اتاه
رجل فقال يا رسول الله اذل الناس الخيل ووضعوا السلاح وزعموا ان الحرب قد وضعت
اوزارها فقال رسول الله صلى الله عليه وسلم كذبوا الآن جاء القتال لا تزال فرقة من
امتي يقاتلون على امر الله يزيغ الله لهم قلوب اقوام وينصرهم عليهم حتى تقوم الساعة
او حتى يأتي امر الله الخيل معقود في نواصيها الخير الى يوم القيمة وهو يوحى
الي اني مقبوض غير ملبث وانتم متبعي افنادا وعقر دار المومنين بالشام ه
حدثنا عبد الله بن محمد ثنا عبد الجبار حدثني عبيد الله بن عمرو عن زيد بن ابي انيسة عن عدي
بن ثابت الانصاري عن ابي حازم الاشجعي عن ابي هريرة قال قال رسول الله صلى الله
عليه وسلم من تطهر في بيته ثم مشى الى بيت من بيوت الله ليقضي فريضة من فرائض
الله كانت خطاه احداهما تحط خطيئة والاخرى ترفع درجة ه حدثنا عبد الله
بن محمد ثنا عبد الجبار حدثني عبيد الله عن زيد بن ابي انيسة عن عدي بن ثابت عن زر عن حذيفة
قال سمعت رسول الله صلى الله عليه وسلم يقول يوم الخندق شغلونا عن صلاة العصر ولم يصلها
يومئذ حتى غابت الشمس ملا الله قبورهم او قلوبهم او بيوتهم نارا ه حدثنا عبد الله
ثنا عبد الجبار حدثني عبيد الله عن عبد الملك بن عمير عن جابر بن سمرة ان رجلا سأل
رسول الله صلى الله عليه وسلم اصلي في الثوب الذي آتي فيه اهلي قال نعم الا ان ترى فيه
شيئا فتغسله ه حدثنا عبد الله ثنا عبد الجبار ثنا اسمعيل بن عياش عن ثابت بن

العجلان ان ابا بكر المحاربي حدثه ان رسول الله صلى الله عليه وسلم قال انها ستكون
بعدي فتن النائم فيها خير من اليقظان والقاعد فيها خير من القائم والقائم فيها
خير من الماشي فمن أتت عليه فليأخذ بسيفه ثم ليمشي الى صفاة فيضربه بها حتى
ينكسر ثم ليتضجع حتى يأتيه الموت على ما انجلت عليه ح حدثنا عبد الله نا عبد
الجبار حدثني عبد الله عن عبد الله بن محمد عن قتيل عن حمزة بن صهيب عن ابيه عن عمر بن
الخطاب انه قال لصهيب يا صهيب انك لولا خصال فيك قلت قال وما هي
قال انك لست ولست لك ولد وانتميت الى العرب وانت رجل من الروم وفيك سرف في
الطعام فقال يا امير المؤمنين اما قولك لست ولست لك ولد فان رسول الله صلى
الله عليه وسلم كان ابا يحيى واما قولك انتميت الى العرب وانت رجل من الروم فاني
رجل من النمر بن قاسط اسبيت من الموصل بعد ان كنت غلاما قد عرفت اهلي ونسبي
واما قولك في سرف في الطعام فاني سمعت رسول الله صلى الله عليه وسلم يقول خيركم
من اطعم الطعام ح حدثنا عبد الله نا عبد الجبار حدثني عبيد الله عن ربيعة بن ابي
النشد عن يحيى بن حصين عن ام حصين قالت حججت مع رسول الله صلى الله عليه وسلم
فرأيت اسامة وبلالا يقود بخطام راحلته النبي والآخر رافع ثوبه يستتر به من الحر
حتى رمى جمرة العقبة ثم انصرف فوقف للناس وقد جعل ثوبه تحت ابطه على
عاتقه الايسر قالت فرأيت عبدا عضوا قد الايمن كهيئة جمع ثم ذكروا لا اسرا ثم قال اللهم
اشهد هل بلغت وكان فيما يقول ان امر عليكم عبد مجدع قالت اراه قال اسود تقودكم

بكتاب الله فاسمعوا له واطيعوا ح حدثنا عبد الله نا عبد الجبار حدثني عبيد الله
عن عمر عن عبد الكريم عن قيس بن حبتر عن ابن عباس عن النبي صلى الله عليه وسلم
قال ان الله تعالى حرم عليكم الخمر والميسر والكوبة وقال كل مسكر حرام
ح حدثنا عبد الله نا عبد الجبار حدثني عبيد الله بن عمر عن عبد الكريم الجزري
عن سعيد بن جبير عن ابن عباس قال جاء رجل الى رسول الله صلى الله عليه وسلم فقال ان امي
صرعة البعير وهو محرم فقال له رسول الله اغسلها بماء وسدر ولا تحنطها فانها تبعث
يوم القيمة محرما ح حدثنا عبد الله نا عبد الجبار حدثني اعين عن الاعمش عن
ابي صالح عن ابي هريرة وعن عمران عن عطية عن ابي سعيد الخدري قال قال رسول
الله صلى الله عليه وسلم كيف انعم وصاحب الصور قد التقم الصور بفيه واصغا
سمعه وحنا جبهته ينتظر متى يؤمر ان ينفخ فينفخ قالوا يا رسول الله كيف نقول قال
قولوا حسبنا الله ونعم الوكيل على الله توكلنا ح حدثنا عبد الله نا عبد الجبار
ابو محمد حلف بن هشام البزار سنة ست وعشرين ومائتين نا العطاف بن خالد حدثني
المخزومي نا نافع انه اقبل مع ابن عمر من مكة حتى اذا كان ببعض الطريق لقيه خبر
مراته انها بالموت وكان اذا بودي للمغرب نزل فصلى فلما كانت تلك العشية
بودي بالمغرب فسار حتى امسى وظننا انه نسي فقلنا الصلاة فسار حتى اذا كان
الشفق عيب نزل فصلى المغرب وغاب الشفق فصلى العتمة ثم اقبل علينا
فقال هكذا كنا نصنع مع رسول الله صلى الله عليه وسلم اذا جد به السير ح

بلغت
المقابلة

حدثنا عبد الله ثنا خلف ثنا العطاف بن خالد عن عبد الرحمن بن حرملة عن سعيد
بن المسيب قال بشر المشائين الى المساجد في الظلم بنور تام يوم القيمة ٥ حدثنا عبد
الله ثنا خلف بن هشام ثنا العطاف عن موسى بن ابرهيم قال سمعت سلمة بن الاكوع قال
قلت يا رسول الله اني اكون في الصيد فاصلي وليس علي الا قميص واحد قال زره ولو
بشوكة ٥ حدثنا عبد الله بن محمد ثنا خلف ثنا العطاف ثنا ابو حازم عن
سهل بن سعد قال سمعت رسول الله صلى الله عليه وسلم يقول غدوة في سبيل الله او روحة
في سبيل الله خير من الدنيا وما فيها وموضع سوط في الجنة خير من الدنيا وما فيها
حدثنا عبد الله ثنا محمد بن ابي سمينة ثنا صلح بن بيان ثنا قراب بن الشايب عن ميمون بن
مهران عن ابن عباس خذوا نعالكم عند كل مسجد قال الصلاة في النعلين وقد صلى رسول الله
في نعليه قال فخلعهما فخلع الناس فلما قضى الصلاة قال لم خلعتم نعالكم قالوا رأينا رسول الله خلعت
فخلعنا قال ان جبريل اتاني فقال ان فيهما دم حبة ٥ حدثنا عبد الله ثنا محمد بن ابي
سمينة ثنا ابن علية عن سعيد بن يزيد قال قلت لانس هل صلى رسول الله صلى الله عليه وسلم
في نعليه قال نعم ٥ حدثنا عبد الله ثنا محمد ثنا معتمر بن سليمن عن داود بن ابي هند
عن ابي حرب عن ابي الاسود عن عمه عن ابي ذر قال كنت نائما في المسجد فركضني النبي صلى
الله عليه وسلم برجله وقال اتنام فيه قلت غلبتني عيني يا رسول الله قال فكيف بك اذا
اخرجت منه قال قلت آتي الشام ارض المقدسة المباركة قال كيف بك اذا اخرجت منها
قال قلت اعود اليه قال فكيف بك اذا اخرجت منه الي قال قلت اصنع ما

تأمرني احد شيئين قال لا ولكن تسمع وتطيع وتنساق لهم حيث ساقوك ٥
حدثنا عبد الله ثنا محمد ثنا معتمر عن حميد عن انس قال انما كرهت الحجامة للصايم مخافة
الضعف وقد احتجم رسول الله صلى الله عليه وسلم وهو محرم من وجع كان برأسه ٥
حدثنا عبد الله ثنا محمد بن ابي سمينة ثنا معتمر عن حميد عن ابي المتوكل عن ابي سعيد الخدري
قال رخص رسول الله صلى الله عليه وسلم في القبلة للصايم ٥ حدثنا عبد الله
ثنا محمد ثنا معتمر عن ليث عن مجاهد عن عبد الله بن عمرو قال قال رسول الله صلى الله عليه وسلم
استقيموا ولن تحصوا واعلموا ان من افضل اعمالكم الصلاة ولا يحافظ على الوضوء الا مؤمن
حدثنا عبد الله ثنا بن محمد ثنا محمد ثنا معتمر عن عاصم عن شرحبيل قال سمعت
ابا سعيد وابن عمر وابا هريرة يقولون قال رسول الله صلى الله عليه وسلم الذهب بالذهب
مثلا بمثل والورق بالورق من زاد او ازداد فقد اربا الا من سمعه منه فاقم الله اذني
حدثنا عبد الله ثنا محمد ثنا معتمر بن سليمان قال سمعت داود الطفاوي يحدث عن ابي
مسلم البجلي عن زيد بن ارقم قال سمعت قوما يقولون انطلقوا الى هذا الرجل فان يك
نبيا فما اسعده وان يكن ملكا عشنا تحت جناحه فاتيت النبي صلى الله عليه وسلم
فاخبرته فانتهوا الى حجره فجعلوا ينادون يا محمد يا محمد فانزل الله تعالى ان الذين ينادونك
من وراء الحجرات اكثرهم لا يعقلون قال فاخذ النبي صلى الله عليه بأذني صدق الله قولك وقال
يا زيد يا زيد ٥ حدثنا عبد الله ثنا محمد ثنا قاسم بن زيد الجرمي ثنا سفين الثوري وهشام
بن سعد عن زيد بن اسلم عن عطاء بن يسار قال قال لي ابن عباس الا اريك وضوء رسول الله صلى

الله عليه وسلم فتوضأ مرة مرة وغسل رجليه وعليه نعليه ه حدثنا عبد
الله ثنا محمد بن المعافا بن عمران عن صالح بن ابي الاخضر عن الزهري عن انس قال كنت اسكب
لرسول الله صلى الله عليه وسلم وضوءه عن جميع ازواجه في الليلة الواحدة ه حدثنا
عبد الله ثنا محمد بن الحسن الواسطي عن العوام بن حوشب عن عزرة بن الحرث عن
رهبي بن ماهان عن البراء بن ابي مكتوم اتى النبي صلى الله عليه وسلم اني ضرير وبيني وبيني سكك
فقال يا رسول الله اشب فرخص لي في صلاتين في العشاء والفجر قال هل تسمع النداء قال نعم قال فلم يرخص له
فاعاد عليه مرتين او ثلاثا كل ذلك يقول لا يرخص له ه حدثنا عبد الله ثنا محمد ثنا ابو عبد
الله البيروتي ثنا مبارك عن حميد عن انس قال لما قبض النبي صلى الله عليه وسلم كان بالمدينة
رجل يلحد وآخر يضرح فتشاور الناس فقالوا لرسول الله صلى الله عليه وسلم ه
حدثنا عبد الله ثنا محمد ابو معوية عبد الرحمن بن عثمان البكراوي ثنا الزهري
ثنا عبد الله بن ابي يزيد عن ابن عباس ان النبي صلى الله عليه وسلم نهى عن المحاقلة
والمزابنة ه حدثنا عبد الله ثنا محمد ثنا ابو معوية عن الشيباني عن علقمة عن ابن
عباس ان رسول الله صلى الله عليه وسلم نهى عن المحاقلة والمزابنة ه حدثنا
عبد الله ثنا محمد ثنا عباد بن العوام ثنا سفين بن يحيى حسن عن يونس بن عبيد عن
عطاء عن جابر ان رسول الله صلى الله عليه وسلم نهى عن المحاقلة والمزابنة والمخابرة
وعن الثنيا حتى تعلم ه حدثنا عبد الله ثنا محمد ثنا عباد بن العوام عن حجاج
عن قتادة عن زرارة بن اوفى عن عمران بن حصين ان النبي صلى الله عليه وسلم كان يوتر

باب المقابلة

بثلث يقرأ في الاولى بسبح اسم ربك الاعلى وفي الثانية بقل يا ايها الكافرون وفي الثالثة
بقل هو الله احد ه ثنا عبد الله ثنا محمود بن غيلان ثنا ابو في دار الحكم ثنا الجمال ثنا النضر
شميل ثنا ابو مصلح عن الضحاك بن مزاحم في قول الله عز وجل نون والقلم قال يقول بالفارسية
ايدون كن ه حدثنا عبد الله ثنا محمود ثنا ابو داود الطيالسي قال ثنا ابو خلدة عن
ابي العالية قال المفصل مثل الستين فيه من كل ضرب لون ه حدثنا عبد الله ثنا محمد
ثنا محمود بن غيلان ثنا ابو اسامة ثنا ابو عمير بن عمر عن ايوب عن عكرمة عن ابن عباس
قال قال رسول الله صلى الله عليه وسلم العباس رضي الله عنه لا علمن ان ما بقا رسول الله فينا
الا قليلا قال فاتاه فقال يا رسول لو اتخذنا ما نتكلم الناس منه قال بل اصبر عليهم حتى
ينازعوني ردائي ويطون عقبي ويصيبني غبارهم حتى يكون الله هو الذي يرحمني منهم
حدثنا عبد الله ثنا محمود ثنا ابو داود الطيالسي ثنا الحكم بن عطية عن ثابت البناني
عن انس بن مالك ان النبي صلى الله عليه وسلم تزوج ام سلمة على متاع قيمته عشرة دراهم
حدثنا عبد الله ثنا محمود ثنا ابو داود الطيالسي قال اخبرنا الحكم عن ثابت البناني عن
انس بن مالك ان رسول الله صلى الله عليه وسلم قال سموا اولادكم محمدا ثم تلعنونهم ه
حدثنا عبد الله ثنا محمود ثنا ابو داود الطيالسي ثنا الحكم بن عطية عن ثابت
البناني عن انس بن مالك ان ابا بكر دخل على النبي صلى الله عليه وسلم وعنده نساؤه وقد
ارتفع اصواتهن فقال يا رسول احثو في وجوههن التراب واخرج الى الصلوة ه
حدثنا عبد الله ثنا محمود ثنا ابو داود ثنا الحكم عطية عن ثابت عن انس ان النبي

ان يخرج على اصحابه من المهاجرين والانصار وفيهم ابو بكر وعمر فلا يرفع اليه منهم
احد بصره الا ابو بكر وعمر فانهما كانا ينظران اليه وينظر اليهما ويبتسمان اليه
ويبتسم اليهما ٥ حدثنا عبد الله ثنا محمود ثنا ابو داود ثنا الحكم بن عطية عن ثابت
عن انس قال اني لاجوان اقاد رسول الله صلى الله عليه فاقول يا رسول الله خويدمك
٥ حدثنا عبد الله ثنا محمود بن غيلان ثنا الفضل موسى الشيباني ثنا الحميد عن
عائشة بنت سعد قالت سمعت سعدا يقول قال رسول الله صلى الله عليه وسلم
لا يكيد اهل المدينة احد بسوء الا انماع كما ينماع الملح في الماء ٥ حدثنا عبد الله
ثنا محمود ثنا حسين بن علي الجعفي عن زائدة عن عبد الملك بن عمير قال حدثني معوية
بن قرة عن ابيه انه كان ياتي النبي صلى الله عليه وسلم ومعه ابن له غلام قال فقال النبي
له يا رسول الله اني اراك تحبه قال اجل يا رسول الله فاحبك الله كما احبه قال ثم لبث
النبي صلى الله عليه وسلم فقد الغلام فقال ما فعل الغلام ابنك قال يا رسول الله توفي
قال اني لاظنك قد حزنت عليه حزنا شديدا قال اجل يا رسول الله قال فقال اما يسرك
ان ادخلك الله الجنة فان تجده عند بابها فيفتحها لك فقال رجل يا رسول
الله قال فهو ذلك ان شاء الله ٥ حدثنا عبد الله ثنا محمود ثنا حسين بن علي عن زائدة عن
عبد الله بن عثمان بن خثيم قال حدثني يافع بن سنجر عن ابي هريرة قال قال رسول الله صلى
الله عليه وسلم يكون في آخر الزمان فتن كقطع الليل المظلم انجا الناس منها رجل صاحب
شاهقة يأكل من نبل غنمه او رجل اخذ بعنان فرسه في سبيل الله يأكل من فيء سيفه

حدثنا عبد الله ثنا محمود ثنا المؤمل ثنا اسمعيل ثنا حماد بن سلمة ثنا قتادة
عن محمد بن تميم عن عائشة ان النبي صلى الله عليه وسلم قال القتل شهادة والغرق شهادة
والنفساء يجرها ولدها بسرره الى الجنة ٥ حدثنا عبد الله ثنا محمود ثنا حسين بن
علي عن ابن عيينة عن ابي النجيح عن ابيه عن عبيد الله بن رفاعة الزرقي قال سأل رجل
رسول الله صلى الله عليه وسلم عن وقت صلاة الصبح فصلى يوما حين طلع الفجر
فقال الناس ما شأن رسول الله ما شأن رسول فلما كان من الغد صلاها قبل طلوع الشمس
فقال الناس ما شأن رسول ما شأن رسول فلما قضى الصلاة قال اين الرجل ما بينهما وقت
٥ حدثنا عبد الله ثنا محمود ثنا حسين بن علي عن زائدة عن ابي حصين عن سعد بن عبيدة
قال جاء رجل الى ابن عمر فسأله عن عثمان فذكر محاسن عمله قال لعل ذاك يسوءك قال
نعم قال فارغم الله بانفك قال ثم سأله عن علي فذكر محاسن عمله ثم قال هو ذاك بيته
اوسط بيوت النبي صلى الله عليه وسلم ثم قال لعل ذاك يسوءك قال اجل قال فارغم الله
بانفك انطلق فاجهد على جهدك ٥ حدثنا عبد الله ثنا محمود ثنا عبد الرزاق
انا معمر عن زيد بن اسلم عن ابيه قال احسبه عن عمر ان رسول الله صلى الله عليه وسلم
قال كلوا الزيت وادهنوا به فانه من شجرة مباركة ٥ حدثنا عبد الله ثنا محمود
ثنا علي بن الحسن السقطي ثنا حسين واخبرنا شريك عن النعمان بن بشير
قال سمعت رسول الله صلى الله عليه وسلم يقول من منح ورقا او ذهبا او سقى
لبنا او هدى زقاقا فان كعدل رقبة ٥ حدثنا عبد الله ثنا محمود

ابو اسامة عن ابي العيس عن قيس بن مسلم عن طارق بن شهاب عن ابي موسى الاشعري قال
كان يوم عاشوراء يوما تصومه اليهود وتتخذونه عيدا فلما قدم النبي صلى الله عليه
اخبر بذلك قال فصوموه انتم ٭ حدثنا عبد الله بن محمد ثنا مومل بن اسمعيل
المبارك فضالة ثنا الحسن بن دينار ثنا سيد المشمعي عن الاحنف بن قيس ثنا ابو موسى
الاشعري انه سمع النبي صلى الله عليه وسلم يقول ان بين يدي الساعة لهرج قيل وما
الهرج قال القتل فقلنا لابي موسى اكثر مما نقتل من المشركين انا لنقتل فارسا والروم
فقال انه والله ما هو بقتلكم فارس والروم ولكنه قتل يكون بين هذه الامة يقتل الرجل جاره
ويقتل ابن عمه ويقتل جاره فاتبعتنا حتى ما احد منا يبدي عن واضحة وجعل بعضنا
يوجه ينظر الى بعض وعلمنا ان ما حبنا لم يكن بنا فقلنا كيف نقتل ونحن اخوان ولعل هذا
يوم قاله وان احدنا ليغيب عن اخيه ليلا فاذا لقيه لولا الجناء من الناس للثمه لما يجد
له قال فلنا يا ابا موسى واحد نهلك عنها وعقولنا يومئذ معنا قال لا والله تنزع عقول
اهل ذلك الزمان وتخلف له هباء من الناس يحسب اكثرهم انهم على شيء وليسوا على شيء
وايم الله لقد حسبت ان يدركني واياكم وايم الله ليدركني واياكم لا اجلي ولم
منها مخرجا فيها عهد الينا نبينا صلى الله عليه وسلم الا لنخرج منها ما دخلنا فيها
حدثنا عبد الله ثنا عبيد الله بن عمر الخطابي ثنا الدراوردي عن عمر بن
ابي عمرو عن القعقاع عن عائشة ان رسول الله صلى الله عليه وسلم كفن في ثلاثة اثواب
سحولية ليس فيها قميص ولا عمامة ٭ حدثنا عبد الله ثنا عفير بن معدان ثنا نعيم بن

سورة ثنا محمد بن خالد المخزومي عن ابيه عن جده عن عبد الرحمن بن عوف قال قال
رسول الله صلى الله عليه وسلم يا عبد الرحمن ان الحمى لا اعلمك عوذة كان ابراهيم يعوذ بها
ابنيه اسمعيل واسحق وانا اعوذ بها ابني الحسن والحسين قل اني اسمع الله واعيذ
من دعا ولا سوء مالك ورأى امر الله لم يرام ٭ حدثنا عبد الله ثنا ابو
الزهراني ثنا حماد بن زيد عن عمرو بن دينار عن ابن عمر عن بلال قال امرني رسول الله
صلى الله عليه وسلم ان اشفع الاذان وان اوتر الاقامة الا انه لا يصلي فيه الا المكتوبة ٭
حدثنا عبد الله ثنا ابو ربيع ثنا حماد بن زيد عن ايوب عن نافع عن ابن عمر
عن بلال ان النبي صلى الله عليه وسلم صلى بين الصبح والفجر فلما فرغ وجهه في جوف الكعبة
حدثنا عبد الله ثنا عبد الاعلى ثنا حماد بن سلمة عن ثابت عن الاحنف
عن انس ان رسول الله صلى الله عليه وسلم حالف بين قريش والانصار في
دار انس بالمدينة ٭ حدثنا عبد الله ثنا ابو نصر التمار ثنا الفضيل الخلال
عن المسيب بن رافع قال قلت لابي ثنا حدثني بشيء سمعته من ابيك تحدث
رسول الله فقال حدثني ابي ان شهر رمضان قال قال رسول الله صلى الله عليه
فرض الله عليكم شهر رمضان وسننت لكم قيامه فمن صامه وقامه ايمانا
واحتسابا خرج من الذنوب كيوم ولدته امه ٭ حدثنا عبد الله ثنا عبد الله
بن عمر بن منيع القواريري ثنا ابو عوانة عن عبد الملك بن عمير عن جابر بن سمرة
قال قال رسول الله صلى الله عليه وسلم اذا اهللت فصم فلا تفطر بعد ما

هلك كسرى فلا كسرى بعده والذي نفسي بيده لتنفقن كنوزهما في سبيل الله عز وجل
حدثنا عبد الله ثنا الحسن بن عرفة العبدي ثنا حرير بن عبد الحميد عن عبد
الملك بن عمير عن جابر بن سمرة قال خطب عمر الناس بالجابية فقال إن رسول الله صلى
الله عليه وسلم قام فينا مقامي هذا فقال أحسنوا إلى أصحابي ثم الذين يلونهم
ثم الذين يلونهم ثم يجيء قوم تسبق أيمانهم شهادتهم وشهادتهم أيمانهم قبل أن يستحلف عليها ويشهد
على الشهادة قبل أن يستشهد فمن أحب منكم أن يسكن بحبوحة الجنة
فليلزم جماعة المسلمين والجماعة فإن الشيطان مع الواحد وهو من الاثنين أبعد
ألا لا يخلون رجل بامرأة فإن ثالثهما الشيطان ومن كان منكم تسره حسنته
وتسوؤه سيئته فهو مؤمن حدثنا عبد الله ثنا أبو سعيد الأشج
ثنا إبراهيم بن محمد بن مالك الهمداني ثنا رياح بن علاقة وعبد الملك بن عمير عن جابر بن سمرة
قال كنت مع أبي عند النبي عليه السلام فسمعته يقول يكون بعدي اثنا عشر
أميرا ثم أخفى صوته فقلت لأبي ما قال سمعت رسول الله صلى الله عليه وسلم يقول
يكون بعدي اثنا عشر أميرا ثم أخفى صوته فما الذي أخفى صوته قال كلهم من قريش
حدثنا عبد الله ثنا خلف بن هشام البزار ثنا أبو بكر بن عياش عن الأعمش عن
المسيب بن رافع عن تميم بن طرفة عن جابر بن سمرة أن النبي صلى الله عليه وسلم
دخل المسجد فقال ما بال أقوام يتقدمون حدثنا عبد الله ثنا
عبد الرحمن بن صالح الأزدي ثنا أبو معاوية ثنا الأعمش عن المسيب بن رافع

رواه أبو داود والترمذي وغيره عن جابر

عن تميم بن طرفة عن جابر بن سمرة قال خرج علينا رسول الله صلى الله عليه وسلم فرأى خلقا فقال
ما بال أقوام يتقدمون حدثنا عبد الله ثنا إسماعيل بن علية ثنا وكيع ثنا الأعمش عن
المسيب بن رافع عن تميم عن جابر بن سمرة قال دخل علينا رسول الله صلى الله عليه وسلم ونحن حلق
حلق متفرقون فقال ما بال أقوام يتفرقون ألفوا الجماعة حدثنا عبد الله
هرون بن عبد الله ثنا حفص بن الموزع ثنا الأعمش عن المسيب بن رافع عن تميم بن طرفة عن
جابر بن سمرة قال دخل علينا النبي صلى الله عليه وسلم ونحن حلق في المسجد فقال ما بال
أقوام حدثنا عبد الله ثنا عبد الرحمن بن صالح الأزدي ثنا أبو معاوية عن
الأعمش عن المسيب بن رافع عن تميم بن طرفة عن جابر بن سمرة قال قال رسول الله صلى
الله عليه وسلم لينتهين أقوام يرفعون أبصارهم إلى السماء في الصلاة أو لا ترجع إليهم
حدثنا عبد الله ثنا الحسن بن عرفة ثنا عبدة بن سليمان ثنا الأعمش عن المسيب عن
تميم عن جابر قال خرج علينا رسول الله صلى الله عليه وسلم فقال ألا تصفون كما تصف
الملائكة قال قلنا يا رسول الله وكيف تصف الملائكة قال يتمون الصف المقدم ويتراصون
في صفهم حدثنا عبد الله ثنا حفص بن الموزع ومحمد بن عبد الله الأسدي قالا ثنا
الأعمش عن المسيب عن تميم عن جابر قال دخل علينا رسول الله صلى الله عليه وسلم
فقال ما لكم لا تصفون كما تصف الملائكة عند ربها عز وجل قال يتمون الصفوف
الأول ويتراصون في الصف حدثنا عبد الله ثنا علي بن مسلم ثنا وكيع عن الأعمش عن
المسيب عن تميم عن جابر قال خرج علينا رسول الله صلى الله عليه وسلم وعن رافع

ايدينا في الصلاة فقال مالي اراكم رافعي ايديكم في الصلاة كانها اذنات خيل شمس اسكنوا
في الصلاة ٥ حدثنا عبد الله بن هرون بن اسحق بن مسلم بن جنادة ابو الشايب قالا
ثنا محمد بن فضيل عن الشعبي عن علي بن مدرك عن يزيد بن شريك عن جابر بن سمرة قال صلينا
مع رسول الله صلى الله عليه وسلم فاومأ الينا ان اجلسوا فجلسنا فقال ما لكم
لن تصفوا كما تصف الملايكة عند الرحمن تبارك وتعالى قالوا وكيف تصف الملايكة يا رسول الله
قال يتمون الصفوف ويتراصون هذا الصفوف وتصافوا في على اي القسم بن منيع ثنا
خلف ثنا ابو شهاب عن حميد عن انس انه قال ما رايت احدا اتم صلاة من رسول الله صلى
الله عليه وسلم واوجزه ٥ حدثنا عبد الله بن محمد ثنا عبد الله بن مطيع ثنا اسمعيل بن جعفر
عن حميد عن انس قال ما صليت مع احد اوجز صلاة ولا اتم من رسول الله صلى
الله عليه وسلم ٥ حدثنا عبد الله ثنا عبد الله بن عمر بن ابان ثنا ابي زايدة عن حميد عن انس
قال كان رسول الله صلى الله عليه وسلم اكمل الناس صلاة واوجزه ٥ حدثنا عبد الله
احمد بن المغدام ثنا خالد بن الحرث ثنا حميد قال قال انس كان النبي صلى الله عليه وسلم اتم
الناس صلاة واوجزه ٥ حدثنا عبد الله ثنا شجاع بن مخلد والحسن بن عرفة قالا
هشيم انا حميد عن انس قال كان رسول الله صلى الله عليه وسلم اخف الناس صلاة
في تمام وقال ابن عرفة عن حميد ولم يذكر خيرا وقال في من اخف الناس صلاة واجزه ٥
حدثنا عبد الله ثنا عبيد الله بن عمر القواريري وابو خيثمة قالا ثنا يحيى بن سعيد عن
حميد وقال ابو خيثمة قال حميد ثنا انس بن مالك ان النبي صلى الله عليه وسلم

وانا اسمع صح

سمع صوت صبي وهو في الصلاة فخفف هذا آخر حديث القواريري وزاد ابو خيثمة
فخفف الصلاة فظننا انه خفف رحمة للصبي من اجل ان امه في الصلاة ٥ حدثنا عبد الله
ثنا عبد الله بن عمر بن ابان ثنا ابن ابي زايدة عن حميد عن انس قال بينا نصلي فسمع النبي صلى
الله عليه وسلم بكاء صبي فخفف فظننا انه انما تجوز لحرمة له ان امه في
الصلاة ٥ حدثنا عبد الله ثنا شجاع بن مخلد قال ثنا هشيم قال انا حميد وثنا عبد الله
ثنا الحسن بن عرفة ثنا هشيم عن حميد الطويل عن انس بن مالك زاد ابن عرفة وابو
هرون العبدي عن ابي سعيد الخدري ان رسول الله صلى الله عليه وسلم قال اني لاقوم
في الصلاة وقال شجاع اني لاكون في الصلاة فاسمع صوت الصبي فاتجوز
فاتجوز في صلاتي مخافة ان اشق على امه وقال ابن عرفة فاتجوز في الصلاة وقالا جميعا ان اشق على امه
حدثنا عبد الله ثنا خلف بن هشام وابو الربيع الزهراني قالا ثنا ابو شهاب عن حميد
عن انس قال كانت صلاة رسول الله صلى الله عليه وسلم وابي بكر متقاربة وقال
خلف في حديثه قال كانت صلاة رسول الله صلى الله عليه وسلم وصلاة ابي بكر وقالا جميعا
عمر في صلاة الفجر ٥ حدثنا عبد الله ثنا عبد الله بن مطيع ثنا اسمعيل بن جعفر عن
حميد عن انس انه قال صليت مع ابي بكر وعمر وعثمان وكانوا يفتتحون الصلاة بالحمد
لله رب العالمين ولم يذكروا النبي صلى الله عليه وسلم ٥ حدثنا عبد الله ثنا ابو شهاب
عن حميد عن انس قال اقبل رسول الله صلى الله عليه وسلم مرة بوجهه على الناس بعدما
اقيمت الصلاة فقال اقيموا صفوفكم وتراصوا فاني اراكم من خلف ظهري ٥

عن القواريري

القراءة

آخر الجزء الثاني من الكتاب
وهو اربعون جزءا

حدثنا عبد الله ثنا عبد الله بن مطيع واسحق بن ابرهيم المروزي قالا ثنا اسمعيل بن جعفر
عن حميد وقال اسحق قال اخبرني حميد عن انس قال اقبل علينا رسول الله صلى الله عليه
وسلم بوجهه حين قام الى الصلاة قبل ان يكبر وقال اقيموا صفوفكم وتراصوا فاني
اراكم من وراء ظهري لفظ اسحق ٥ حدثنا عبد الله ثنا ابو خيثمة زهير بن حرب
وشجاع بن مخلد والحسن بن عرفة قالوا ثنا هشيم انا حميد وقال ابن عرفة عن حميد
عن انس بن مالك قال قال رسول الله صلى الله عليه وسلم اعدلوا في صفوفكم وتراصوا
فاني اراكم من وراء ظهري هذا آخر حديث ابي خيثمة وزاد شجاع وابن عرفة قال
انس فلقد رايت احدنا يلصق منكبه بمنكب صاحبه وقدمه بقدمه فلو ذهبت
تفعل هذا اليوم لنفر احدكم كانه بغل شموس حدثنا عبد الله ثنا احمد بن منصور
ثنا ابو عامر ثنا يحيى بن ايوب حدثني حميد قال سمعت انس بن مالك يحدث ان رسول
الله صلى الله عليه وسلم بعدما اقيمت الصلاة قبل ان يكبر اقبل بوجهه الى اصحابه
فقال اقيموا صفوفكم وتراصوا فاني اراكم من خلف ظهري حدثنا عبد الله
ثنا احمد بن المقدام ثنا يزيد بن زريع ثنا حميد عن انس ان النبي صلى الله عليه وسلم خرج
الى الصلاة فقال اقيمت فعرض له رجل فحدثه حتى كاد بعض القوم ان ينعس
حدثنا عبد الله بن الوليد الكندي ثنا محمد بن طلحة عن حميد الطويل عن
انس بن مالك قال احتبس رسول الله صلى الله عليه وسلم عن الصلاة وكان بين ثنايه
شيء فجعل يرد بعضهم عن بعض فاتاه ابو بكر وقال يا رسول الله احتبسوا في افواههم

حمد الثالث

الذباب واخرج الى الصلاة ٥ حدثنا عبد الله ثنا خلف وابو الربيع الزهراني قالا
ثنا ابو شهاب عن حميد عن انس ان رسول الله صلى الله عليه وسلم اخر الصلاة ليلة الى
شطر الليل ثم قال ان الناس قد صلوا ورقدوا وانكم لن تزالوا في صلاة ما انتظرتم
الصلاة ولقد رايت بصيص خاتمه تلك الليلة لفظ حديث خلف حدثنا
عبد الله ثنا عبد الله بن مطيع ثنا اسمعيل بن جعفر عن حميد عن انس انه سئل
هل اتخذ النبي صلى الله عليه وسلم خاتما قال نعم اخر ليلة صلاة العشاء الى شطر
الليل ثم اقبل علينا بوجهه بعدما صلى فقال صلى الناس ونام وانكم لن تزالوا في
صلاة ما انتظرتموها قال فكاني انظر الى بريق خاتمه ٥ حدثنا عبد الله ثنا
احمد بن المقدام ثنا يزيد بن زريع ثنا حميد قال سئل انس اتخذ النبي صلى الله عليه
خاتما قال نعم اخر ليلة صلاة العشاء الى شطر الليل ثم اقبل علينا بوجهه
قال وكان بصيص خاتمه في اصبعه فقال ان الناس قد صلوا وناموا وانكم لن تزالوا
في صلاة ما انتظرتموها ٥ حدثنا عبد الله حدثني حرب وهرون بن عبد الله وابن نجوية
واللفظ له ثنا يزيد ثنا حميد عن انس بن مالك قال سئل هل اصطنع رسول الله صلى
الله عليه وسلم خاتما قال نعم اخر رسول الله صلى الله عليه وسلم الصلاة ذات
ليلة الى شطر الليل فجعل الناس يصلون وينكفئون فخرج وقد عقد خاتمه

فصلاهم فلما سلم اقبل عليهم بوجهه فقال ايها الناس قد صليتم او رقدتم وانكم لم
تزالوا في صلاة منذ انتظرتم الصلاة قال فمالي انظر الى بيض خاتمه في يده ٥
حدثنا عبد الله ثنا احمد بن منصور ثنا ابن ابي مريم ثنا شعبة ابو حلاس حدثني حميد
انه سمع انس بن مالك سئل هل اتخذ رسول الله صلى الله عليه وسلم خاتما قال
اخر رسول الله صلى الله عليه وسلم الصلاة ليلة الى شطر الليل ثم اقبل علينا
حين صلى بوجهه فقال ان الناس قد ناموا وانكم لم تزالوا في صلاة ما انتظرتموها
كأني انظر الى بيض خاتمه ليلة اذ ٥ حدثنا عبد الله ثنا خلف ثنا ابو شهاب
عن حميد عن انس ان ناسا من بني سلمة ارادوا ان يتحولوا الى قرب المسجد فكره
رسول الله صلى الله عليه وسلم ان تعرى المدينة فقال الا تحتسبون اثاركم ٥
حدثنا عبد الله ثنا عبد الله بن مطيع ثنا اسمعيل بن جعفر عن حميد عن
انس بن مالك ان بني سلمة ارادوا ان ينتقلوا قرب المسجد فذكر ذلك لرسول الله
صلى الله عليه وسلم فكره رسول الله صلى الله عليه ان تعرى المدينة فقال يا بني
سلمة الا تحتسبون اثاركم ٥ حدثنا عبد الله ثنا احمد بن منصور ثنا ابن ابي مريم
ثنا يحيى بن ايوب حدثني حميد قال سمعت انس بن مالك ان بني سلمة ارادوا ان
يتحولوا عن منازلهم يقربون من المسجد فكره رسول الله صلى الله عليه وسلم

ان تعرى المدينة فقال يا بني سلمة الا تحتسبون اثاركم فاقاموا ٥ ثنا عبد الله ثنا خلف ثنا ابو شهاب
عن حميد عن انس قال ما نشأ ان نرى رسول الله صلى الله عليه مصليا الا رأيناه ولا نشاء ان نراه
نائما الا رأيناه ٥ حدثنا عبد الله ثنا عبد الله بن مطيع ثنا اسمعيل بن جعفر عن حميد عن انس قال
ما كنت لاشاء ان اراه في الليل مصليا الا رأيته ولا نائما الا رأيته يعني النبي صلى الله عليه وسلم ٥
حدثنا عبد الله ثنا عبيد الله بن عمر ثنا ابو حلاس الاحمر عن حميد عن انس قال ما كنت
اشاء ان اراه في الليل قائما الا رأيته ولا نائما الا رأيته يعني النبي صلى الله عليه وسلم ٥ حدثنا عبد الله
ثنا خلف وابو الربيع قالا ثنا ابو شهاب عن حميد عن انس قال كنا نبكر الى الجمعة ونقيل بعدها
حدثنا عبد الله حدثني حدي وهرون بن عبد الله قالا ثنا يزيد بن هرون ثنا حميد عن انس قال كنا
نبكر الى الجمعة ثم نقيل بعدها ٥ حدثنا عبد الله ثنا ابو الربيع الزهراني ثنا ابو شهاب عن حميد
عن انس قال كنا نصلي مع رسول الله صلى الله عليه وسلم المغرب ثم نرجع الرجل منا الى بني سلمة
وهو يرى موقع نبله ٥ حدثنا عبد الله ثنا خلف ثنا ابو شهاب عن حميد عن انس
قال آلى رسول الله صلى الله عليه وسلم من نسائه شهرا فقعد في مشربة له فلما انقضت
تسعة وعشرون دخل عليه ناس من اصحابه فحضرت الصلاة فصلى بهم قاعدا فصلوا قياما فلما حضرت
الصلاة الاخرى ارادوا ان يقوموا فقال رسول الله صلى الله عليه اذا صلى الامام قائما
فصلوا قياما فان صلى قاعدا فصلوا قعودا ٥ حدثنا عبد الله ثنا ابو الاشعث احمد بن المقدام ثنا يزيد بن
زريع ثنا حميد عن انس ان النبي صلى الله عليه وسلم آلى من نسائه شهرا فقعد في مشربة
له وقد انفكت قدمه فدخل عليه القوم وحضرت الصلاة فصلى قاعدا فصلوا قياما فلما كانت
الاخرى ذهبوا ليقوموا فأومأ اليهم ان ايتموا بامامكم اذا صلى قاعدا فصلوا قعودا واذا
صلى قائما فصلوا قياما ٥ حدثنا عبد الله قال وحدثني حدي وهرون بن عبد الله وابن نجوية
قالوا ثنا يزيد ٥ ثنا حميد عن انس ان رسول الله صلى الله عليه وسلم سقط عن فرسه فجحشت

شبكة الألوكة www.alukah.net

ساقه او ركبته فانه اصحابه بعودته فصلى بهم جالسا وهم قيام فلما سلم قال ان جعل
الامام ليؤتم به فاذا كبر فكبروا واذا ركع فاركعوا واذا سجد فاسجدوا وان صلى قائما فصلوا
قياما وان صلى قاعدا فصلوا قعودا لفظ حماد وقال هرون وان سجد به ركع من فرس فجحشت
ساقه وكتفه وقال فيه ولا تركعوا حتى يركع ولا ترفعوا حتى يرفع ه حدثنا عبد الله
العباس بن يزيد البحراني ثنا حكيم بن معوية الزيادي ثنا زياد بن عبيد الله الزيادي عن حميد
عن انس ان النبي صلى الله عليه وسلم صلى الضحى ست ركعات ه حدثنا عبد الله حدثني
جدي هرون بن عبد الله قالا ثنا يزيد هرون انا حميد ان ثابتا سأل انسا عن الركعتين
قبل المغرب فقال انس ان كان المؤذن ليؤذن فتبادر ناس من اصحاب النبي صلى الله عليه وسلم
فيصلون ركعتين قبل المغرب فما يعاب ذلك عليهم ه حدثنا عبد الله ثنا ابو بكر بن
شيبة ثنا عبد الوهاب الثقفي عن حميد عن انس ان النبي صلى الله عليه وسلم كان يرفع
يديه في الركوع والسجود ه حدثنا عبد الله حدثني جدي ثنا هشيم قال انا اكثر
سمعته من الزهري وحدثني صاحبي يعني حميدا عن الزهري عن انس قال قال رسول الله
صلى الله عليه وسلم اذا وضع العشاء واقيمت الصلوة فابدؤا بالعشاء ه
حدثنا عبد الله ثنا عبد الله بن مطيع ثنا اسمعيل بن جعفر ثنا حميد قال وحدثني جدي
وهرون بن عبد الله وابن نجوية قالوا ثنا يزيد هرون انا حميد قال سئل انس هل
كان رسول الله صلى الله عليه وسلم يرفع يديه في الدعاء فقال نعم بينا هو جمعة يخطب الناس
فقيل يا رسول الله قحط المطر واجدبت الارض فادع الله فرفع يديه حتى رأيت بياض
ابطيه فاستسقى وما ارى في السماء سحابا فما قضينا الصلاة حتى ان الشاب
القريب الدار ليهمه الرجوع الى اهله فدامت جمعة فلما كانت الجمعة قالوا يا رسول
الله صلى الله عليه وسلم تهدمت البيوت واحتبس الركبان وهلك المال فتبسم
رسول الله صلى الله عليه وسلم ثم قال بيده هكذا فرفع يديه اللهم حوالينا ولا علينا

بياض

قال فتكشطت عن المدينة ه حدثنا عبد الله بن محمد ثنا احمد بن منصور ثنا ابو اسامة
ثنا حماد عن ثابت وحميد عن انس بن مالك ان رسول الله صلى الله عليه وسلم واصحابه كانوا
يصلون نحو بيت المقدس فلما نزلت هذه الاية فول وجهك شطر المسجد الحرام فمر رجل من
سلمة فلما راهم وهم ركوع في صلاة الفجر نحو بيت المقدس قال ان القبلة قد حولت الى الكعبة
فمالوا كما هم ركوعا الى الكعبة ه حدثنا عبد الله ثنا عبد الاعلى ثنا حماد الرشك
ثنا حماد بن سلمة عن حميد عن انس ثنا عبد الله ثنا خلف بن هشام وابو الربيع سليمن بن داود الزهراني
قالا ثنا ابو شهاب عن حميد عن انس قال آلى رسول الله صلى الله عليه وسلم من نسائه شهرا قال فمكث تسعة
وعشرين يوما ثم نزل قالوا يا رسول الله انك آليت شهرا فقال الشهر تسعة وعشرون يوما واللفظ لابي
شهاب ه حدثنا عبد الله بن محمد ثنا عبد الله بن مطيع ثنا اسمعيل بن جعفر عن حميد عن انس انه
قال آلى رسول الله صلى الله عليه وسلم من نسائه وكانت انفكت رجله فاقام في مشربة تسع
وعشرين ثم نزل فقالوا يا رسول الله آليت شهرا فقال الشهر تسع وعشرون ه حدثنا عبد الله
ثنا احمد بن المقدام ثنا مهدي بن ميمون ثنا حميد عن انس ان رسول الله صلى الله عليه وسلم آلى من نسائه
شهرا فقعد في مشربة له فمكث تسعا وعشرين ثم نزل فقالوا يا رسول الله آليت شهرا
قال الشهر تسع وعشرون ه حدثنا عبد الله ثنا جدي وهرون بن عبد الله وابن نجوية قالوا
ثنا يزيد بن هرون انا حميد عن انس ان النبي صلى الله عليه وسلم آلى من نسائه شهرا فجلس في مشربة
فخرج من التسع وعشرين فقيل يا رسول الله انك آليت شهرا فقال ان الشهر تسع وعشرون
ه حدثنا عبد الله بن محمد املاء حدثنا ابو عبد الله احمد بن محمد بن هلال ثنا اسد الشيباني
ثنا محمد بن عبيد احدى ابو جرة قال سمعت ابن عباس يقول قدم وفد عبد القيس على
عن شعبة

على رسول الله صلى الله عليه وسلم فامرهم بالايمان بالله قال تدرون ما الايمان بالله قالوا الله ورسوله اعلم
قال شهادة ان لا اله الا الله وان محمدا رسول الله واقام الصلاة وايتاء الزكاة وصوم رمضان وان تعطوا
الخمس من المغنم ٥ حدثنا عبد الله ثنا عبد الملك بن عبد العزيز ابو نصر التمار ثنا حماد بن سلمة عن
ابي الوداك قال ان مسيلمة وابنه فاتيا عبد الرحمن بن عبد الله بن ابي اوفى قال ان مسيلمة بلغني ان
اسمه ابي اوفى علقمة قال قال رسول الله صلى الله عليه وسلم من قال احد عشر مرة لا اله الا الله
وحده لا شريك له له الملك وله الحمد يحيي ويميت وهو على كل شيء قدير كتب الله له الف الف حسنة
حدثنا عبد الله ثنا ابو نصر التمار ثنا حماد بن سلمة عن اسحق بن عبد الله بن ابي طلحة عن عبيد الله بن مقسم
عن ابن عمر قال قرأ رسول الله صلى الله عليه على منبره وما قدروا الله حق قدره والارض جميعا
قبضته يوم القيمة فجعل رسول الله يقول هكذا ويحرك يده يعني الله انا العزيز الجبار وانا المتكبر
يعني الله قال فرجف به المنبر حتى قلنا ليخرن به الارض ٥ حدثنا عبد الله ثنا ملك بن طلحة ابو يحيى
الحجري ابو يحيى ثنا حماد بن سلمة عن خالد الحذاء عن عبد الله بن شقيق عن ابي الدرداء قال قلت
يا رسول الله متى كنت نبيا قال اذ ادم بين الروح والجسد ٥ حدثنا عبد الله ثنا
ابو الاحوص محمد بن حيان البغوي ثنا سيف بن عمر وعبد الله بن عمر ثنا يونس بن ابي اسحاق قالوا
ثنا هشيم ثنا علي بن زيد عن ابي نضرة عن ابي سعيد قال قال رسول الله صلى الله عليه وسلم انا
سيد ولد ادم يوم القيمة ولا فخر وانا اول من تنشق الارض عنه يوم القيمة ولا فخر وانا
اول شافع يوم القيمة ولا فخر ٥ حدثنا عبد الله ثنا يحيى بن عبد الحميد الحماني
ثنا عبد العزيز بن محمد عن عبد الرحمن بن حميد عن عبد الرحمن بن عوف عن ابيه عن جده عبد الرحمن

عز وجل

الحميد صح

عوف قال قال رسول الله صلى الله عليه وسلم ابو بكر في الجنة وعمر في الجنة وعثمان في الجنة
وعلي في الجنة وطلحة والزبير في الجنة وابن عوف وسعد في الجنة وسعيد بن زيد وابو عبيدة
ابن الجراح في الجنة ٥ حدثنا عبد الله ثنا مصعب بن عبد الله ثنا مصعب بن عبد
الله بن الزبير بن العوام ثنا ابراهيم بن سعد عن سيف بن سعيد عن عبد الملك بن عمير عن هلال
مولى ربعي عن ربعي عن حذيفة قال قال رسول الله صلى الله عليه وسلم اقتدوا باللذين من
بعدي يعني ابا بكر وعمر ٥ حدثنا عبد الله ثنا عبد الله بن محمد بن حفص بن عبد الله
ثنا حماد بن سلمة بن دينار ثنا يحيى بن سعيد عن ابي حبيب حبان عن انس بن مالك ان رسول
الله صلى الله عليه وسلم اقطع الانصار اراضيا من البحرين فقالوا يا رسول الله لم تقطع
اخواننا المهاجرين فقال رسول الله صلى الله عليه وسلم انكم ستلقون بعدي اثرة
فاصبروا حتى تلقوني على الحوض ٥ حدثنا عبد الله ثنا ابو الربيع سليمان بن داود
الزهراني ثنا ابو شهاب عن اسمعيل بن امية عن ابن مسعود قال قال رسول الله صلى
الله عليه لا يحل لمسلم ان يهجر اخاه فوق ثلاثة ايام ثنا ابو بكر محمد بن صالح بن هانئ
في شعبان سنة سبع عشرة وثلاثمائة ثنا يعقوب بن ابراهيم الدورقي ثنا اسمعيل بن علية عن
يونس بن عبيد عن محمد بن سيرين عن يونس بن جبير قال قلت لابن عمر رجل طلق
امرأته وهي حائض فقال اتعرف عبد الله بن عمر فانه طلق امرأته وهي حائض فاتى

عمر النبي صلى الله عليه وسلم فامره ان يراجعها ثم يستقبل عدتها قال قلت له اذا
طلق الرجل امراته وهي حايض يعتد بتلك التطليقة قال فمه وان عجزه حدثنا يحيى
بن صاعد ثنا هلال بن العلا الباهلي ثنا ابي ثنا هشيم عن خالد ويونس عن ابن سيرين ان يونس
ابن جبير سأل ابن عمر عن الرجل يطلق امراته وهي حايض فقال اتعرف ابن عمر انه طلق
امراته وهي حايض فذكر ذلك عمر لرسول الله صلى الله عليه فقال مره فليراجعها ثم
يستقبل بها الطهر قال فقال له ابن عمر اكنت اعتددت بتلك التطليقة قال فمه ارايت ان
لم اكن عجزت ثنا يحيى بن محمد بن صاعد ثنا الحسن بن عرفة ثنا هشيم عن خالد الحذاء عن
سيرين عن ابن عمر انه طلق امراة له تطليقة وهي حايض فذكر ذلك لرسول الله
صلى الله عليه وسلم فقال مره فليراجعها ثم يستقبل بها الطهر فقال فراجعها ابن عمر وليس
له فيها حاجة فقال فعلت ابن عمر اعتددت بتلك التطليقة قال فمه ارايت ان عجزت
قال ابن صاعد ولم يذكر في هذا الاسناد يونس بن جبير الا انه قال في آخر الحديث
فانكر ابن عمر ثنا يحيى بن محمد بن صاعد قال ثنا المؤمل بن هشام اليشكري
ويعقوب بن ابرهيم الدورقي قالا ثنا اسمعيل بن ابرهيم عن ايوب عن محمد قال
سألت عبيدة عن رجل طلق امراته ثلثا وهي حايض فلم يرها
ابن عمر فجعلت لا اتهمه ولا اعرف الحديث حتى لقيت ابا العالية يونس بن جبير الباهلي
وكان اثبت من لقيت انه سأل ابن عمر عن امراة طلقها زوجها وهي حايض وامره

ان يراجعها قال فقلت له افحدثت عليه قال فمه وان عجز ثنا يحيى بن محمد بن صاعد
ثنا يوسف بن موسى القطان ثنا عبد الله بن موسى ثنا ابرهيم النسري يعني محمد بن ابرهيم
عن يونس بن جبير عن ابن عمر عن النبي صلى الله عليه مثله ثنا يحيى بن محمد بن
صاعد ثنا حسين بن الحسن الجعفي ثنا عبد الاعلى ثنا هشام عن محمد عن يونس بن جبير عن ابي
علاب قال سألت ابن عمر عن رجل طلق امراته وهي حايض فاتى عمر النبي صلى الله عليه وسلم فامره
ان يراجعها قلت اتعتد بتلك التطليقة قال فمه ارايت ان عجز قال ابن صاعد وكتب
حدثني حدثني اسحق بن عبد الملك الجمدي عن اسرائيل عن عمران الجعفي عن عبد الله بن معاذ
عن ابيه عن اسحق عن محمد بن سيرين عن يونس بن جبير قال سأل ابن عمر عن رجل طلق امراته
وهي حايض ولم يدخل بها قال كنت قلت فيه بتلك التطليقة فلقيت ابا العالية فاتاه هو بتلك التطليقة
ثنا يحيى بن محمد بن صاعد ثنا عبد الله بن ابي شيبة ثنا شعبة عن قتادة قال سمعت يونس بن
جبير قال سمعت ابن عمر قال طلقت امراتي تطليقة وهي حايض فانطلق عمر فذكر ذلك
للنبي صلى الله عليه وسلم فقال مره فليراجعها فاذا طهرت فان شاء طلقها قبل
ان يمسها فتلك العدة التي امر الله ان تطلق لها النساء قال فراجعتها ثم قال
اذا طهرت فطلقها قال فقلت له ارايت ان عجزت ثنا يحيى بن محمد
بن صاعد ثنا يعقوب بن ابرهيم الدورقي ثنا هشيم عن ابي يونس عن ابن سيرين
عن ابن عمر ان رجلا سأل النبي صلى الله عليه وسلم في ثوب اصابه قال اغسليه بماء وسدر
ثنا يحيى بن محمد بن صاعد ثنا يحيى بن ابي بكير ثنا زهير ثنا ابو اسحق الهمداني عن
ابي منصور وبعض من وهشام عن ابن سيرين عن ابن عمر ان رجلا سأل النبي صلى الله عليه

ابصلي الرجل في ثوب واحد قال او لكلكم ثوبان ٥ حدثنا يحيى بن محمد بن صاعد
محمد بن عبد الله حفص بن هشام بن زيد بن انس بن مالك في مسجد الانصار بالبصرة ثنا سالم بن
نوح عن يونس بن عبيد عن الحسن عن امه عن ام سلمة قالت كنت انا ورسول الله نغتسل من
اناء واحد واقول له ابق لي ٥ ثنا يحيى ثنا سدد ثنا ابو داود ثنا شعبة عن يونس بن
عبيد عن الحسن عن امه عن ام سلمة ان النبي صلى الله عليه وسلم قال لعمار يقتلك الفئة الباغية
حدثنا يحيى ثنا محمد بن ابو هشام الرفاعي ثنا زيد بن الحباب حدثني الحسين واسمه علي بن
يزيد عن ابي وائل عن عبد الله قال قال رسول الله صلى الله عليه وسلم اتاني جبريل عليه السلام
لا تستاكوا بقضبان الشجر فسألت عاصما عن الاخضر فلم يخبرني فسألت اصحابه فقالوا لا حتى
ما بين المشرق والمغرب ٥ ثنا يحيى بن محمد ثنا ابو هشام ثنا فضيل بن الوليد بن عبد الله
بن خريج العدوي عن ابي الطفيل عن حذيفة قال قام رسول الله صلى الله عليه فاخبرنا
بما هو كائن الى يوم القيامة فحفظ من حفظ ونسيه من نسيه ٥ حدثنا يحيى بن محمد بن
زيد ابو هشام الرفاعي ثنا يحيى بن واضح ابو تميلة ثنا عبد الله بن سليم عن الضحاك قال سمعت
نوفلا قال ابو صاعد يزيد النوفلي بن شبرمة عن عبد الله انه كره القنوت ويرويه عبد الله
عن رسول الله صلى الله عليه وسلم ٥ حدثنا يحيى بن محمد ثنا ابو هشام الرفاعي
ثنا وكيع بن الجراح ثنا همام بن يحيى عن اسحق بن عبد الله بن ابي طلحة عن انس بن مالك ان النبي
صلى الله عليه وسلم اتى بتمر فجعل ياكل منه وينفض منه النبي ٥ حدثنا يحيى بن محمد

ثنا ابو هشام ثنا وكيع ثنا الفضل بن دلهم عن ابي شيبة عن معقل بن يسار ان النبي صلى الله عليه
لعن الواصلة والموصولة ٥ حدثنا يحيى ثنا عمرو بن علي ثنا يحيى بن سعيد القطان ثنا ابو جعفر
الخطمي عمير بن يزيد ثنا عثمان بن حرمة عن ابي بن فضيل عن عبد الحميد بن ابي فراد قال
خرجت مع رسول الله صلى الله عليه وسلم الى الخلاء وكان اذا اراد حاجة ابعد ٥ حدثنا
يحيى بن محمد ثنا ابراهيم بن سعيد الجوهري قال ثنا ابو اسامة عن يزيد بن عبد الله بن ابي بردة عن ابيه
بردة عن ابي موسى عن النبي صلى الله عليه وسلم قال ان الله تعالى يملي للظالم فاذا اخذه
لم يفلته ثم تلا وكذلك اخذ ربك اذا اخذ القرى وهي ظالمة ٥ حدثنا يحيى ثنا همام ثنا
عبد الله المروزي ثنا ابو معوية عن يونس بن ابي اسحق عن ابي موسى قال قال رسول الله صلى الله عليه
ان الله يملي للظالم فاذا اخذه لم يفلته ثم قرا وكذلك اخذ ربك اذا اخذ القرى وهي ظالمة ان اخذه
اليم شديد وقال عنه حديث غريب لا نعرفه الا من هذا ٥ حدثنا يحيى ثنا همام ثنا المروزي
ابو عبد الله ثنا هشيم عن علي بن زيد بن جدعان عن محمد بن المنكدر عن جابر بن عبد الله قال قال رسول
الله صلى الله عليه وسلم ما بين حجرتي ومنبري روضة من رياض الجنة وان منبري على ترعة
من ترع الجنة ٥ حدثنا يحيى ثنا ابراهيم بن سعيد الجوهري ثنا مروان بن معوية الفزاري
ثنا ابو مالك الاشجعي سعد بن طارق عن انس قال شهدت خطبة رسول الله صلى الله عليه
بمنا فحمد الله واثنى عليه ثم قال الحمد لله احمده واستعينه ثم قال ايها الناس قالوا

هذا اليوم فقال اي بلد حرم قال هذا البلد قال فاي شهر حرم قالوا هذا
الشهر قال فان دماءكم واموالكم عليكم حرام كحرمة يومكم هذا في بلدكم هذا في شهركم
هذا الا هل بلغت قالوا اللهم نعم ثنا يحيى ثنا ابو احمد سعيد الجوهري ثنا شبابة عن
ابي بكر الهذلي عن محمد بن سيرين عن ابي هريرة قال لم يحض رسول الله صلى الله عليه وسلم في شعر
الجاهلية الا قصيدة امية بن ابي الصلت في اهل بدر وقصيدة الاعشى في عامر بن علقمة
حدثنا يحيى ثنا سفين بن وكيع ثنا ابي عن سهيل ابي هريرة عن الحسن بن عمرو عن مجالد
قال ما خطبنا النبي خطبة الا نهانا عن المثلة وامرنا بالصدقة حدثنا يحيى
ثنا سعيد بن يحيى ثنا الحسن بن ابي الربيع عن جابر قال قال رسول الله صلى الله عليه
خياركم في الجاهلية خياركم في الاسلام اذا فقهوا ثنا يحيى ثنا القسم بن الهيثم
ثنا محمد بن مهاجر المروزي ثنا معاذ بن خلد ثنا عبد الله بن مسلم السلمي قال حدثني سفين مولى
بني ليث وقاص قال سمعت عليا وعمار يقولان قال كنت يقظى عند النبي عليه
السلام فجاء رجل عليه حلل من الانصار وفي يده خاتم من حديد فقال له النبي عليه السلام ما لي
اراك عليك حلية اهل النار قال فاتخذ من نحاس فقال النبي عليه السلام ما لي اجد منك ريح
الاصنام قال فاتخذ من ذهب فقال النبي عليه السلام ما لي ارى عليك حلية اهل الجنة
قال يا رسول الله قال اتخذ من فضة ولا تتمه مثقالا ثنا يحيى ثنا محمد بن
القسم ثنا المروزي ثنا محمد بن مهاجر المروزي ثنا معاذ بن خلد ثنا عبد الله بن مسلم

سفين مولى سعد بن ابي وقاص عن علي بن ابي طالب قال قال رسول الله صلى الله عليه وسلم تفترق هذه الامة
على ثلث وسبعين فرقة ثنا يحيى ثنا محمد بن علي بن الحسن بن شقيق قال سمعت ابي قال ثنا
ابو حمزة عن جابر عن بريد بن مسرة عن ابي ليلى بن سلمة عن عائشة قالت كنت اغتسل انا ورسول الله
فسمع صوتا في المسجد فقال فاطلعي فانظري من هذا فاطلعت فنظرت فاذا هو ابو موسى
فاخبرته فقال رسول الله صلى الله عليه وسلم ان ابا موسى اوتي مزمارا من مزامير داود
حدثنا يحيى ثنا عمرو بن شبة ثنا ابو عثمان محمد بن يحيى ثنا عبد الرحمن بن عمران عن ابي النعمان عبد الله
بن كعب بن مالك عن ابيه عن جده قال بعثني رسول الله صلى الله عليه وسلم على اشراف حرم المدينة
فاعلمت باشراف دار الجنبيين وعلى مستوف صوعلى اشراف مجيش وعلى الجبلين وعلى السعيدا
او على قلب حدثنا يحيى ثنا عمر بن شبة حدثني محمد بن يحيى ابو عثمان احمد بن عبد العزيز
بن عمران عن هشام بن سعد عن ابي الحازم عن سهل بن سعد عن ابي حميد الساعدي قال
اقبلنا مع رسول الله صلى الله عليه من تبوك حتى اذا اشرفنا على وادي القرى فنظر الى احد فكبر وقال
هذا جبل يحبنا ونحبه وجبل شامخ ليس من جبال رضوى حدثنا يحيى ثنا محمد بن
يحيى القطعي ثنا عبد الله بن اسحق الفضل بن عبد الرحمن العبدي ثنا سعيد بن الحسن بن عبد الرحمن
ثنا ابي ثنا صلة بن حوشب ثنا صالح بن حواش بن حسان عن ابيه عن جده عن حواش بن حسان
عن النبي صلى الله عليه وسلم قال ما اسلم كثير فقلبه لله حرام ثنا يحيى ثنا محمد بن يحيى
بن حزم القطعي ثنا عبد الله بن اسحق الهاشمي قال ثنا صاعد بن اعلى قال ثنا ابي عن اسماعيل عن
صلة بن حوشب عن عبد الله بن عبد الرحمن بن معمر قال ثنا صاعد وهو ابو طولة عن انس بن مالك عن عائشة
قالت قال رسول الله عليه السلام من احل سبع مرات من شجر الدنيا يقي في يوم اخره السقم

اعلم

هشتي

ذلك اليوم ومن اطعمه الله لم يضره الشهر ليلته هـ حدثنا يحيى نا ازهر بن جميل
نا الفضل بن العلاء نا اشعث عن ثابت عن عبد الله بن ابي بكرة عن انس بن مالك ان النبي
صلى الله عليه وسلم كان اذا اكل قال الحمد لله الذي اطعمنا وسقانا واشبعنا وآوانا
وهدانا فرب غير مكفي ولا مجحود ولا مستغنى عنه ربنا ٥ حدثنا
يحيى بن محمد نا ازهر بن جميل نا الفضل بن العلاء نا اشعث وهو ابن سوار عن ابي
اسحق عن ابي بردة عن الاشعري قال كان النبي صلى الله عليه وسلم يقول اللهم
اغفر لي ما قدمت وما اخرت وما اسررت وما اعلنت وما انت اعلم
به مني ٥ حدثنا يحيى نا ابو اميه محمد بن ابراهيم بن مسلم الطرسوسي نا عبد
الغفار بن عبيد الله الحراني نا صلح بن ابي الاخضر عن ابي بكر عبد الرحمن
يعني ابن الحرث بن هشام عن ابي مسعود الانصاري قال اول من قدم
من المهاجرين المدينه مصعب بن عمير وهو اول من جمع بها اول يوم
جمعه قبل ان يقدم رسول الله فصلى بهم ٥ قال ابن صاعد وهذا حديث غريب
حدثنا يحيى نا سعيد بن عبد الرحمن ابو عبد الله المخزومي نا عبد المجيد
ابن ابي رواد عن ابن جريج عن سليمان موسى عن زيد عن ابي سعيد

الخدري وعن ابي الزبير عن جابر بن عبد الله ولم يبلغ به ابو الزبير هذه القصة كلها ان
ابا سعيد الخدري اتاه اهله فوجد قصعة ثريد من قديد الاضاحي فابى ان ياكله فاتي
قتادة بن النعمان فاخبره ان النبي صلى الله عليه وسلم قام زمان حج فقال ان كنت امرتكم
ان لا تاكلوا الاضاحي فوق ثلاث ليال ليسعكم واني احللكم فكلوا منه ما شئتم ولا تبيعوا
لحوم الهدي والاضاحي وكلوا وتصدقوا واستمتعوا بجلودها فان اطعمتم من لحومها
شيء فكلوا ان شئتم وقال لي في هذا الحديث عبد الكريم بن ابي المخارق عن ابي سعيد عن
النبي صلى الله عليه وسلم فاكلوا وادخروا يعني بقوله واتجروا اي تصدقوا وفي الحديث
وادخروا قال ابن جريج وقيل لعطاء في هدي المتعة ايوكل من الشاة المتعة
قال نعم ٥ حدثنا يحيى نا يعقوب بن ابراهيم الدورقي نا المعتمر بن سليمان عن حميد
الطويل عن ابي المتوكل الناجي عن ابي سعيد الخدري قال رخص رسول الله صلى
الله عليه وسلم في القبلة للصايم والحجامة ٥ حدثنا يحيى نا علي بن الحسين الدرهمي نا
امية بن خالد عن شعبة عن سيار عن الشعبي عن عروة بن مضرس قال اتيت
النبي صلى الله عليه وسلم وهو بجمع فقلت يا رسول الله اني اقبلت من جبلي
طيء لم ادع جبلا الا وقفت عليه فهل لي من حج فقال رسول الله صلى الله عليه وسلم
من صلى هذه الصلاة معنا وقد افاض قبل ذلك من عرفة ليلا او نهارا فقد تم حجه

وقضى نفقته ٥ حدثنا يحيى ثنا احمد بن منيع ثنا الحسين بن موسى ثنا شيبان عن منصور
بن المعتمر عن محمد بن عبد الرحمن بن ابي ليلى عن نافع عن ابن عمر عن النبي صلى الله عليه وسلم
البيعان بالخيار ما لم يتفرقا وكون بينهما خيارا وما قال ٥ حدثنا يحيى ثنا محمد بن
عمرو بن سليمان ثنا ابو المعين النضر بن اسمعيل ثنا بريد عن ابي بردة عن ابي موسى قال
قال رسول الله صلى الله عليه وسلم اذا كان يوم القيمة لم يبق مسلم الا اتى بيهودي او
نصراني حتى يدفع اليه فقال له هذا فداؤك من النار ٥ قال ابن صاعد هذا اصلح عندي
ما سمعناه الا منه ٥ حدثنا يحيى ثنا محمد بن عمرو بن سليمن ثنا سويد بن ربيع
ثنا ابو يحيى ثنا مسافع بن شيبة قال سمعت عبد الله بن عمر يقول بين الركن
والمقام ياقوتتان من ياقوت الجنة طمس الله نورهما ولولا ذلك لاضاءتا ما بين المشرق
حدثنا يحيى ثنا يحيى بن سليمن بن نضلة الخزاعي ثنا عبد العزيز بن محمد الدراوردي
عن داود بن صالح التمار عن ابيه عن ابي سعيد الخدري انه حدث ابن يهوديا
قدم زمان رسول الله صلى الله عليه وسلم ثلثين حمل شعير ولم فشعر مدا
بمد النبي صلى الله عليه بدرهم وليس في الناس طعام يومئذ غيره وقد اصاب
الناس جوع لا يجدون فيه طعاما فاتى الناس رسول الله يشكون اليه ذلك
فقال رسول الله لا لقان الله عز وجل من قبل ان اعطي احدا من مال الجنة شيئا
بغير طيب نفسه انما البيع عن تراض ولكن عليكم في بيعكم خصال اذكرها

لكم لا تطاعنوا ولا تناجشوا ولا تحاسدوا ولا يبع المرء على بيع اخيه ولا
يخطب الرجل على خطبة اخيه ولا تلقوا شيئا من السلع حتى تقدم بسوقكم ولا
يبيع حاضر لباد والبيع عن تراض وكونوا عباد الله اخوانا ٥ حدثنا يحيى بن محمد
صاعد ثنا يحيى بن سليمن بن نضلة ثنا عبد العزيز بن محمد الدراوردي عن محمد بن عبد الله
اخي ابن شهاب الزهري عن عمه بن شهاب عن سعيد بن المسيب ان ابا هريرة كان يقول
قال رسول الله صلى الله عليه وسلم لا تناجشوا ولا يبيع المرء على بيع اخيه ولا يبيع
حاضر لباد ولا يخطب المرء على خطبة اخيه ولا تسئل المراة طلاق اختها لتكفي
ما في اناءها ٥ حدثنا يحيى ثنا محمد ثنا يحيى بن سليمن بن نضلة ثنا عبد الرحمن بن ابي
الزناد عن الاعرج عن ابي هريرة قال قال رسول الله صلى الله عليه وسلم رؤيا الرجل
الصالح جزء من ستة واربعين جزءا من النبوة ٥ حدثنا يحيى ثنا ابو
كهمس يعني الوليد بن سماع ثنا يحيى بن زكريا بن ابي زائدة ان الاعمش حدثهم عن ابرهيم
عن عمارة يعني ابن عمير عن عبد الرحمن بن يزيد قال رايت ابن مسعود ينهض
على صدور قدميه في السجدة التي لا يجلس فيها ٥ حدثنا يحيى ثنا العباس بن
الوليد بن مزيد العذري ببيروت قال اخبرني ابي قال سمعت الاوزاعي قال
حدثني عبدة ابن ابي لبابة قال حدثني زر بن حبيش قال سمعت ابي بن كعب وبلغه
ابن مسعود يقول من قام السنة اصاب ليلة القدر فقال ابي والله الذي لا اله
الا هو انها لفي رمضان يحلف ذلك ثلث مرات قال والله الذي لا اله الا هو اني لاعلم
اي ليلة هي هي الليلة التي امرنا رسول الله صلى الله عليه وسلم ان نقومها ليلة صبيحة

سبع وثمن وآية ذلك ان يطلع الشمس لا شعاع لها ٥ حدثنا يحيى بن ابي
حدثنا يحيى بن سعيد بن يحيى الاموي حدثني ابي ثنا محمد عبد الرحمن بن ابي ليلى عن
عبد الكريم عن سنان بن سلمة عن معاذ بن سعوة قال قال رسول الله صلى الله عليه وسلم
من عطب له هدي فليحرم ثم ليصبغ نعله في دمه ثم ليضرب بها جنبه ولا ياكل منه
فان اكل ضمن ٥ حدثنا يحيى بن علي بن الحسين الدرهمي بالبصرة ثنا ابن خلد ثنا شعبة
عن عمرو بن مرة وابي حصين ومنصور عن مجاهد قال سئل ابن عباس عن تجده
ص فقرا اولئك الذين هدى الله فبهداهم اقتده ٥ قال ابن خالد وما علمت جانا بهذا
الحديث غير ابي حصين الا ابنه ابن خلد ٥ حدثنا يحيى بن علي بن الحسين الدرهمي
مسرحا ابن وداع قال سمعت قطن القطعي يقول سمع ابو بكر ابنا له يدعو بدعوة
فقال اي بني انا لك هذه الدعوة قال سمعتك يا ابة تدعو بها فدعوت بها قال فادع
بها فاني سمعت رسول الله صلى الله عليه وسلم يدعو بها والا فصمتا سمعته يقول
ذلك عوذوا بالله من الكفر والفقر وعذاب القبر ٥ حدثنا يحيى بن علي
ثنا عبد الاعلى عن سعيد عن عبد الرحمن الزراج عن الزهري عن طلحة يعني بن عبد الله بن
عوف عن سعيد بن زيد وهو ابن عمر وبن نفيل ان النبي صلى الله عليه وسلم قال
من اخذ شبرا من الارض ظلما طوقه من سبع ارضين ٥ حدثنا يحيى بن محمد
بن صاعد ثنا محمد بن الحسين ثنا ابو قتيبة عن ابي عامر يعني الخزاز عن نافع قال كان ابن
عمر اذا قدم من سفر اتى المسجد فصلى ركعتين ثم اتى القبر فقال السلام
عليك يا نبي الله السلام عليك يا ابا بكر السلام عليك يا ابة ٥ اخر الثاني من اجزاء ابي نصر الزينبي

حدثنا يحيى بن اسحق بن شاهين ابو بشر ثنا خلد بن عبد الله عن داود ابن ابي هند
عن العباس بن عبد الرحمن عن كثير بن سعيد عن ابيه قال حججت في الجاهلية فاذا انا برجل يطوف
بالبيت وهو يرتجز ويقول

رب رد الي راكبي محمدا اردده الى ربه واصطنع عندي يدا

قال قلت من هذا قالوا عبد المطلب بن هاشم ذهبت ابل له فارسل فيها ابن ابن له
فقد احتبس عليه ولم يرسله في حاجة قط الا جاء بها قال فما برحت حتى جاء النبي صلى عليه
وجاء بالابل فقال له يا بني لقد جزعت عليك هذه المرة جزعا لا يفارقني ابدا ٥
حدثنا يحيى ثنا صاعد ثنا ابو بشر اسحق بن شاهين ثنا خلد عبد الله عن خلد الحذاء
عن عكرمة عن ابي هريرة قال ما اخذ النعال ولا ركب المطايا ولا ركب الكور من رجل افضل
من جعفر ٥ حدثنا يحيى ثنا اسحق ثنا خلد عبد الله عن خلد الحذاء عن عكرمة عن ابن
عباس عن اسامة بن زيد ان رسول الله صلى الله عليه وسلم قال انما الربا في النساء ٥
حدثنا يحيى ثنا اسحق ثنا خلد عن يونس عن محمد بن سيرين عن انس بن مالك قال احتجم رسول
الله صلى الله عليه وسلم واعطى الحجام اجره ٥ حدثنا يحيى ثنا الحسن
بن عفان العامري ثنا الحسن بن عطية ثنا جعفر الاحمر عن يونس بن عبيد عن محمد بن سيرين
عن ابن عباس قال احتجم رسول الله صلى الله عليه وسلم واجر من حجمه ولو كان حراما
لم يعطه ٥ حدثنا يحيى ثنا محمد بن الحسين بن ابي الخنيس بالكوفة من كتابه ثنا ابو غسان

ملك بن اسمعيل نا جعفر الاحمر عن يونس بن عبيد عن محمد بن سيرين قال قال ابن عباس صلى رسول
الله صلى الله عليه وسلم بين مكة والمدينة ركعتين لا يخاف الا الله عز وجل ○ حدثنا محمد بن
عبيد الله بن يوسف الجبيري بالبصرة من ولد جبير بن حية الثقفي قال سمعت محمد
كثير الثقفي قال سألت يونس ابن عبيد عن رجل دخل عليه سارق مجرد ليس في يده سلاح
فلغط حين السطح اثوابا فتاربه صاحب السطح فضربه بعصى فقتله فاراد القاتل
الكفارة صوم شهرين او عتق رقبة او يتصدق بصدقة فقال يونس ما ارى ان يتصدق
بدرهم لقتله تلك النفس ولا يصوم يوما لقتله تلك النفس حدثني محمد بن سيرين عن
عبادة ابن الصامت قال قال رسول الله صلى الله عليه وسلم الدار حرم فمن دخل
عليك حرمك فاقتله ○ حدثنا يحيى بن بكير نا محمد بن صالح نا محمد بن اسمعيل البخاري
نا موسى بن اسمعيل نا حماد عن يونس وحبيب ويحيى بن عتيق وهشام عن محمد بن
سيرين عن ام عطية قالت امرنا رسول الله صلى الله عليه وسلم ان نخرج ذوات
الخدور وربما قال العواتق قال يشهدن الخير ودعوة المسلمين
حدثنا يحيى نا الربيع بن سليمن المرادي بمصر نا بشر بن بكر التنيسي عن الاوزاعي
عن عطاء بن ابي رباح عن عبد الله بن عمير عن ابن عباس ان رسول الله صلى الله عليه
وسلم قال ان الله عز وجل تجاوز لي عن امتي الخطأ والنسيان وما استكرهوا عليه
وهذا حديث عزيز الاسناد ما سمعناه الا منه ○

حدثنا يحيى نا محمد نا الربيع بن سليمن نا عبد الله بن وهب اخبرني مالك بن انس عن نافع
عن ابن عمر ان رسول الله صلى الله عليه وسلم قال من شرب الخمر في الدنيا لم يتب منها
حرمها في الاخرة ○ حدثنا يحيى نا الربيع نا عبد الله بن وهب اخبرني
مالك بن انس عن نافع عن ابن عمر ان رسول الله صلى الله عليه وسلم قال الحمى من فيح
جهنم فاطفوها بالماء قال نافع وكان عبد الله يقول اللهم اكشف عنا الرجز ○
حدثنا يحيى نا ابرهيم بن رزوق نا روح ابن اسلم نا ايوب ابن واقد نا مطر
عن منذر الثوري عن محمد بن الحنفية عن ابيه علي رضي الله عنه قال قال رسول الله صلى
الله عليه وسلم ان ولد لك غلام فسميه باسمي وكنه بكنيتي وهو لك رخصة دون الناس
حدثنا يحيى بن بكير ابن قتيبة نا ابو داود الطيالسي نا سليم بن حيان نا سعيد بن ميناء
قال حدثني عبد الله ابن الزبير اخبرتني عائشة ان رسول الله صلى الله عليه وسلم قال لها لولا
ان قومك حديث عهد بالجاهلية لهدمت الكعبة والزقتها بالارض ولجعلت لها بابين بابا
شرقيا وبابا غربيا ولزدت ستة اذرع من الحجر في البيت فان قريشا استقصرت لما بنت
البيت ○ حدثنا يحيى نا محمد بن عبد الله المخرمي نا وهب ابن جرير نا ابي
قال سمعت سويد بن رومان عن عبد الله ابن الزبير عن عائشة قالت قال لي رسول الله صلى الله
عليه وسلم يا عائشة لولا ان قومك حديث عهدهم بالجاهلية لهدمت البيت حتى ادخل فيه ما
اخرجوا منه في الحجر وانهم عجزوا عن نفقته فاخرجوا طائفة منه في الحجر ووضعته على
اساس ابرهيم والزقته بالارض وجعلت له بابين بابا شرقيا وبابا غربيا ○

مالك

فوح خ

ولزدت خ

حدثنا يحيى بن محمد بن سليم ابن حبيب ثنا اسمعيل بن زكريا عن سويد بن ابي زياد
عن مجاهد عن عبد الله بن الزبير قال حدثتني عائشة ان رسول الله صلى الله عليه وسلم قال لها
ان قومك استقصروا حين بنوا هذا البيت فنقبوا نقبه في الحجر فلما هدمه ابن الزبير
وجد القواعد داخله في الحجر فدعا قريشا فاستشارهم فقال كيف ترون هذه
القواعد قالوا ابن عليها فبنا عليها فادخلها البيت وجعل لها بابين فلما جاء الحجاج قال
ان ابن الزبير لم يدع الشيطان حتى ادخل في البيت ما ليس فيه فهدمه فبناه كان
حدثنا يحيى ثنا محمد بن الحسن ابن سعيد الاصبهاني ابو جعفر ثنا بكر بن بكار ثنا
قرة قال سمعت عطية يحدث عن ابي سعيد الخدري ان النبي صلى الله عليه وسلم قال ما احد
ينام الا ضرب على ساحته حتى يرى معقد فان هو استيقظ فذكر الله عز وجل حلت عقدة
وان استيقظ فتوضأ حلت عقدة اخرى فان قام فصلى حلت العقد كلها فان هو استيقظ
ولم يتوضأ ولم يصل اصبح العقد لها كهتها وبال الشيطان في اذنيه قال ابن صاعد ولم
اعلم رفعه لنا الا هذا الشيخ عن بكر بن بكار حدثنا يحيى ثنا محمد بن الحسن بن سعيد
ثنا بكر بن بكار ثنا حمزة بن حبيب وهو الزيات ثنا ابو اسحق عن مسلم البطين عن سعيد بن
جبير عن ابن عباس قال كان رسول الله صلى الله عليه يقرأ في يوم الجمعة في الفجر
الم تنزيل السجدة وهل اتى على الانسان حدثنا يحيى ثنا محمد بن الحسن بن سعيد
بكر بن بكار ثنا حمزة الزيات ثنا ابو فروة عن ابي الاحوص عن عبد الله عن النبي صلى الله عليه
مثله

حدثنا محمد بن عبد الله بن المستورد ابو سيار ثنا محمد بن اسمعيل ابن الاصبهاني ثنا عبد السلام بن
حرب عن زياد بن حيثمة عن نعمان بن زرارة عن نافع عن ابن عمر قال قال رسول الله صلى الله عليه وسلم خيرت
بين الشفاعة وبين ان يدخل نصف امتي الجنة فاخترت الشفاعة لانها اعم واكفى اترونها للمتقين المنفقين لا بل
هي للمذنبين المتلوثين الخطائين حدثنا يحيى ثنا اسمعيل بن الحسن ثنا ابو بدر شجاع بن الوليد عن زياد بن
حيثمة عن نعيم بن ابي هند عن ربعي عن رجل من بني اسد سوى الاشعري قال قال رسول الله صلى الله عليه وسلم خيرت
بين ان يدخل نصف امتي الجنة وبين الشفاعة فاخترت الشفاعة لانها اعم واكفى اترونها للمتقين
المنفقين لا ولكنها للمذنبين الخطائين المتلوثين حدثنا يحيى ثنا محمد بن احمد المنكدر صاحب الطعام
ثنا اسحق بن هشام التمار ابو يعقوب ثنا حماد بن زيد عن ايوب وابن عون عن القاسم الشيباني عن
عبد الله ابن ابي اوفى عن معاذ بن جبل قال قدمت بلدا ذكر فرأيتهم يسجدون لاساقفتهم وبطارقتهم
فاتيت النبي صلى الله عليه وسلم فقلت اني اتيت بلدا فرأيتهم يسجدون لاساقفتهم وبطارقتهم افلا
نسجد لك قال لو كنت امرا احدا ان يسجد لاحد لامرت المرأة ان تسجد لزوجها والذي نفس محمد
بيده لا تؤدي امرأة حق الله حتى تؤدي حق زوجها قال ابن صاعد وهذا حديث غريب
حدثنا يحيى ثنا محمد بن العلاء بن سالم ابو الحسن ثنا حفص بن عمر الرازي عن قرة بن خالد عن حميد
الطويل عن انس ان رسول الله قال قلت يا رسول الله هذا مقام ابيك ابرهيم لو اتخذت منه مصلى فنزلت واتخذوا من
مقام ابرهيم مصلى وقلت يا رسول الله لو امرت حجابا فانزل الله عز وجل اية الحجاب وقلت لنسائه
ليطعن رسول الله او ليبدلنه الله عز وجل ازواجا خيرا منكن فانزل الله عز وجل عسى ربه ان طلقكن
الاية قال ابن صاعد وهذا حديث غريب عن قرة ما سمعناه الا منه حدثنا يحيى بن محمد
ثنا ابرهيم بن منقذ الخولاني ثنا ايوب بن سويد الرملي عن الثوري يحيى عن بكير عبد الله قال خرج

جندب ابن عبد الله وخرج معه رجال من اخوانه يشيعونه حتى بلغوا معه حصن
المسكين فقالوا يا ابا عبد الله اوصنا فقال لا تدخلوا هذا خبيثا واوي الى فيه ولا تخرجوا
منه خبيثا فان اول ما يبتئس من الانسان نطنه ولا يحول بين احدكم وبين الجنة بعد ان ابصرها
حدثنا يحيى نا ابو مسلم الحسن ابن احمد الحراني نا محمد بن سلمة الحراني عن محمد بن عجلان عن
هشام بن عروة عن ابيه عن عائشة ان حمزة ابن عمرو الاسلمي سأل رسول الله صلى الله
عليه وسلم الصوم في السفر فقال ان شئت فصم وان شئت فافطر حدثنا يحيى نا ابو
مسلمة الحراني نا محمد بن سلمة الحراني عن محمد بن اسحق عن سويد بن ابي حبيب عن عراك بن مالك عن
ابي هريرة عن النبي صلى الله عليه وسلم قال من ادرك من الصلاة ركعة فقد ادركها
حدثنا يحيى نا محمد بن هرون ابو نشيط نا ابو المغيرة عبد القدوس بن الحجاج نا عبد
الرحمن بن سويد بن تميم الدمشقي نا الزهري عن زيد بن اسلم ان عبد الله ابن عمر دخل على
عبد الله بن مطيع حين هاجت الفتنة فقال مرحبا بابي عبد الرحمن ضعوا له وسادة
فقال اني لم اتك لاقعد ولكني جئتك لاحدثك كلمة سمعتها من رسول الله صلى الله عليه
وسلم سمعت رسول الله يقول من نزع يدا من طاعة فانه ياتي يوم القيمة لا
حجة له ومن مات مفارقا للجماعة فقد مات ميتة جاهلية حدثنا يحيى نا عبد الله
ابن شبيب ابو سعيد الربعي نا ابرهيم بن المنذر الحزامي نا عبد الله بن وهب قال حدثني داود بن قيس
الفراء عن زيد بن اسلم عن عمر ان النبي صلى الله عليه وسلم قال من نزع يدا من طاعة فلا حجة
له ومن مات مفارقا للجماعة فقد مات ميتة جاهلية حدثنا يحيى نا سعيد بن يحيى

قال رسول الله

نا ابي نا ابن جريج اخبرني منصور عن مروان ابن الحكم قال قال رسول الله صلى الله عليه وسلم الاجلاس
قوم الا بامانة هكذا قرأه علينا الاموي ولا ادري من منصور هذا وكان معنا ابرهيم الحربي في المجلس
فسألته عن ذلك فلم يقف عليه حدثنا يحيى نا اسحق بن حازم العلاف نا ابن ابي فديك عن ابيه
عن عمر بن سفينة عن ابيه عن جده ان النبي صلى الله عليه وسلم ان نهى ان يسافر بالقرآن الى ارض
العدو مخافة ان ينالها العدو حدثنا يحيى نا اسحق بن حازم نا ابن ابي فديك عن الضحاك بن عثمان
عن نافع عن ابن عمر مثله حدثنا يحيى نا محمد بن المغيرة ابو سلمة المخزومي بالمدينة نا ابن ابي فديك
عن الضحاك بن عثمان عن نافع عن ابن عمر ان رسول الله صلى الله عليه وسلم نهى ان يسافر بالقرآن الى ارض
العدو مخافة ان ينالها العدو حدثنا يحيى نا محمد بن المغيرة نا ابن ابي فديك عن الضحاك بن
عثمان عن يحيى بن سعيد عن عبد الرحمن الاعرج عن ابن بحينة ان رسول الله صلى الله عليه وسلم صلى بهم
صلاة فقام في اثنتين فسبحوا به حتى اذا قضى صلاته وشهد كبر فسجد سجدتين قبل التسليم
ثم سلم بعد حدثنا يحيى نا محمد بن المغيرة نا ابن ابي فديك عن الضحاك بن عثمان عن مخرمة
ابن سليمان عن كريب مولى ابن عباس عن ابن عباس قال بت ليلة عند خالتي ميمونة بنت الحارث فقلت
لها اذا قام رسول الله صلى الله عليه وسلم فايقظيني فقام رسول الله صلى الله عليه وسلم فوقفت
الى جنبه الايسر فاخذ بيدي فجعلني من شقه الايمن وجعل اذا غفيت يأخذ بشحمة اذني
قال فصلى احدى عشرة ركعة ثم اضطجع حتى اتاه بلال فآذنه بالصلاة فقام فركع ركعتين
خفيفتين حدثنا يحيى نا محمد بن المغيرة قال اخبرني ابن ابي فديك عن الضحاك بن عثمان
عن نافع عن ابن عمر ان رسول الله صلى الله عليه وسلم قال المتبايعان بالخيار ما لم يتفرقا

حتى يفترقا قال نافع وكان ابن عمر اذا ابتاع بيعا وهو يريد ان يقارق صاحبه فاسرع حتى يفارقه
حدثنا يحيى ثنا محمد بن عبد الرحمن المقرئ ثنا ايوب بن يحيى النجار اليمامي الحنفي قال حدثني يحيى بن
كثير عن ابي سلمة بن عبد الرحمن بن عوف عن ابي هريرة عن النبي صلى الله عليه وسلم قال حاج آدم
موسى فقال يا موسى يا آدم انت الذي اخرجت الناس من الجنة واشقيتهم فقال آدم يا موسى
انت الذي اصطفاك الله برسالاته وبكلامه تلومني على امر كتبه الله علي او قدره علي
قبل ان يخلقني فقال رسول الله صلى الله عليه فحاج آدم موسى ٥ حدثنا يحيى ثنا محمد
بن عبد الرحمن المقرئ ثنا ايوب بن النجار الحنفي عن هشام بن حسان عن محمد بن سيرين عن
ابي هريرة عن النبي صلى الله عليه وسلم مثله وقال فحج آدم موسى ثلثا ٥
حدثنا يحيى ثنا قال سمعت محمد بن اسمعيل البخاري في كتابه التاريخ يقول محمد بن بكر
بن عوف بن رباح الثقفي هو حجازي ٥ حدثنا يحيى ثنا محمد ثنا عبد الجبار بن العلاء
ثنا سفين قال سماه موسى بن عقبة اراه عن محمد بن ابي بكر انه سمع انس بن مالك يقول
غدونا مع رسول الله صلى الله عليه وسلم فمنا الملبي ومنا المكبر فلا يعيب بعضنا
على بعض ٥ حدثنا يحيى ثنا سعيد بن عبد الرحمن ابو عبد الله المخزومي ثنا سفين عن
محمد بن عقبة كذا قال عن محمد بن عقبة كذا قال عن محمد بن ابي بكر قال غدونا يوم عرفة مع انس بن
مالك فقال انس غدونا مع رسول الله صلى الله عليه وسلم من منى الى عرفة يوم عرفة فمنا
الملبي ومنا المكبر فلم يعب بعضنا على بعض ٥ حدثنا يحيى ثنا عبد الجبار بن العلاء
ثنا ابو سعد موسى بن هاشم ثنا مالك عن محمد بن ابي بكر الثقفي قال سالت انسا كيف
كنتم تصنعون في هذا اليوم مع رسول الله قال منا المكبر ومنا الملبي فلا ينكر علي

هاؤلاء ولا على هاؤلاء ٥ حدثنا يحيى ثنا محمد بن اسمعيل البخاري ابو عبد الله ثنا ابي
اويس قال حدثني محمد بن طلحة التيمي عن عثمان بن عبد الرحمن بن عثمان التيمي عن محمد بن ابي
بكر بن عوف بن رباح الثقفي قال حضرت عرفات مع الناس فاذا الناس منقبضون
على رجل لم ادر من هو فسالت من هذا قالوا هذا انس بن مالك صاحب رسول
صلى الله عليه فوالله ما حضرني شيء اسله عنه الا اني قلت له ما كنتم تفعلون مع
رسول الله صلى الله عليه وسلم في هذا اليوم فقال يا بن اخي المهلل يهلل فلا يعاب
عليه ويكبر المكبر فلا يعاب عليه ٥ حدثنا يحيى ثنا محمد بن يعقوب بن
عبد الوهاب بن يحيى بن عباد بن عبد الله بن الزبير العوام ثنا عبد الله بن الحرث الحجبي
عن صلح بن محمد بن زائدة الليثي قال سمعت انس بن مالك يقول قال رسول الله صلى الله
عليه وسلم موضع سوط في الجنة خير من الدنيا وما فيها ثنا سمعت يحيى يقول سمعت
محمد بن عبد الله المخرمي يقول سمعت عبد الرحمن بن مهدي يقول ابو واقد الليثي هو صلح بن محمد
بن زائدة ٥ حدثنا يحيى ثنا ابو سعيد الاشج ثنا ابو خالد الاحمر عن عيسى بن ميسرة عن
ابي الزناد عن انس قال قال رسول الله صلى الله عليه وسلم الصلاة نور المؤمن ٥
حدثنا يحيى ثنا محمد بن المغيرة ثنا ابن ابي فديك عن عيسى بن عبيد الخياط
عن ابي الزناد عن انس بن مالك قال قال رسول الله صلى الله عليه وسلم الحسد يأكل الحسنات
كما تاكل النار الحطب والصدقة تطفي الخطيئة كما يطفي الماء النار والصلاة نور المؤمن

في عهود عبد الله الجمال
الاهر
عن ابي الزناد
ابن ابي فديك

والصيام جنة من النار ٥ حدثنا يحيى نا يحيى بن المغيرة نا أبي فديك عن عيسى
عيسى الخياط عن أبي الزناد عن أنس بن مالك قال قال رسول الله صلى الله عليه وسلم لا يزال الله
في حاجة المؤمن المرء ما لم يزل في حاجة أخيه ٥ حدثنا يحيى نا أبو همام أبي داود
البرلسي بمصر نا نعيم بن حماد نا عيسى بن يونس عن عمر بن صهبان عن أبي الزناد عن أنس بن
مالك قال سمع رسول الله صلى الله عليه وسلم لا يبلغ الروحاء حتى تبح الأصوات يعني من
التلبية ٥ حدثنا يحيى نا محمد نا أبو الأشعث نا يونس بن ربيع نا ابن عون عن محمد
سيرين قال قال أبو هريرة صلى بنا النبي صلى الله عليه إحدى صلاتي العشي قال أبو هريرة
ولكني نسيته فصلاها بعينه ثم سلم فانطلق إلى خشبة معروضة في مقدم المسجد فقام
يتكأ عليها كأنه غضبان وخرجت السرعان من أبواب المسجد وما أقصرت الصلاة
وفي القوم أبو بكر وعمر فهابا أن يكلماه وفي القوم رجل في يديه طول وكان يسمى
ذا اليدين فقال يا رسول الله أنسيت أم قصرت الصلاة فقال لم أنس ولم تقصر الصلاة
فقال أكما يقول ذو اليدين فقالوا نعم قال فقام فصلى الذي كان ترك ثم كبر فسجد مثل
سجوده أو أطول ثم رفع رأسه وكبر ٥ حدثنا يحيى نا محمد بن عمر بن سليم نا
خلاس الحرشي عن ابن عون عن محمد قال ابن عون أراه عن أبي هريرة قال نادى رجل النبي
صلى الله عليه وسلم فقال أيصلي الرجل في ثوب واحد قال أو كلكم يجد ثوبين ٥
حدثنا يحيى نا إسحاق بن شاهين بن نصيبين نا عون بن عمارة نا ابن عون وهشام

والربيع يعني صبيح عن محمد عن أبي هريرة قال قال رسول الله صلى الله عليه وسلم لا يسوم
الرجل على سوم أخيه ولا يخطب على خطبة أخيه ولا تنكح المرأة على عمتها ولا على
خالتها ولا تسأل طلاق أختها لتكفئ ما في صحفتها ولتنكح فإنما لها ما كتب الله لها
حدثنا يحيى بن محمد بن يوسف الجوهري نا معلى بن أسد نا وهيب عن ابن عون
عن محمد عن أبي هريرة قال نهينا أن يتحصر الرجل في الصلاة ٥ حدثنا يحيى
محمد بن حسن بن حمد البصري بمصر نا أبو زيد نا ابن عون عن محمد بن سيرين عن أبي هريرة
قال قال رسول الله صلى الله عليه وسلم الناس معادن خيارهم في الجاهلية خيارهم
في الإسلام إذا فقهوا ٥ حدثنا يحيى نا محمد بن عمر والهروي نا إسماعيل بن
حاتم نا ابن عون عن محمد عن أبي هريرة قال قال رسول الله صلى الله عليه وسلم لا
تسموا العنب الكرم إنما الكرم المسلم ٥ قال يحيى وما سمعناه إلا منه ٥
حدثنا يحيى نا حميد بن الربيع نا أبو أسامة عن ابن عون عن محمد عن أبي هريرة قال
قال رسول الله صلى الله عليه وسلم تسموا باسمي ولا تكنوا بكنيتي ٥ قال يحيى
سمعناه إلا منه ٥ حدثنا يحيى نا سعيد بن محمد بن ثواب الحصري البصري
ببغداد نا أزهر بن سعد السمان عن ابن عون عن محمد أن أبا هريرة لقي الحسن بن علي
فقال أرني الموضع الذي قبله النبي صلى الله عليه وسلم فرفع الحسن ثوبه فقبل سرته
قال لنا يحيى هكذا قال لنا هذا عن محمد عن أبي هريرة وغيره يخالفه في الإسناد
حدثنا يحيى نا حفص بن عمر والرقاشي بالبصرة نا إسماعيل بن زكريا الكرابيسي نا

ابن عون عن محمد عن ابي هريرة رفعه مرة وهو ابن رفعه قال من سئل عن علم فكتمه
جيء به يوم القيمة ملجم بلجام من نار ٥ حدثنا يحيى نا خلاد بن اسلم قال سمعت النضر
بن شميل يذكر قال قال شعبة لان يحلفني ابن عون تقول ابي حدثني فلان احب الي من
ان يقول غيره حدثني ٥ حدثنا يحيى نا زيد بن اخزم نا عبد القاهر بن سعيد
ابن الحجاج نا ابن عون عن محمد عن ابي هريرة عن النبي صلى الله عليه وسلم قال لا يزال العبد
في صلاة ما كانت الصلاة تحبسه ٥ حدثنا يحيى نا ابو بدر عباد بن الوليد العبدي
نا حفص بن واقد نا ابن عون عن محمد عن ابي هريرة قال قال رسول الله صلى الله عليه وسلم
طهور اناء احدكم اذا ولغ فيه الكلب سبع مرات اولهن بالتراب والهر مثله
قال يحيى وما سمعناه الا من نا حدثنا يحيى نا عبد الله بن حسن بن حسن
بن الحسن بن محمد السبيني نا عبد الله ابن عون عن محمد بن سيرين عن ابي هريرة ان رسول
الله صلى الله عليه وسلم دخل على بلال وعنده صبر من تمر فقال ما هذا يا بلال
قال ادخرته يا رسول الله قال اما تخاف ان يكون له بخار في النار انفق يا بلال
ولا تخش من ذي العرش اقلالا ٥ حدثنا يحيى نا محمد بن هرون نا بكار
نا عبد الله بن محمد بن سيرين نا عبد الله ابن عون عن محمد بن سيرين عن ابي
هريرة قال قال رسول الله صلى الله عليه وسلم الولد للفراش وللعاهر الحجر
وباشتاه قال قال رسول الله صلى الله عليه وسلم من ادعى الى غير مواليه
او تولى مولى بغير اذن مواليه فعليه لعنة الله والملائكة والناس اجمعين

بلغ السماع على ابن ابي الواسطي وقال الشيخ عبد الحق سمعوها منه على الصحة

صوابه افلاقا

حدثنا يحيى نا محمد بن هرون نا اسحق بن كعب مولى بني هاشم نا عبد الله بن سليمان اخو
فليح بن سليمان عن عبد الله بن عون عن محمد عن ابي هريرة قال قال رجل يا رسول الله ايدن لي في دباء
مثل هذه وقال بيده قال ورفع رسول الله بيده فقال اذا تجعلها مثل هذه انتبذ فيها
تركي عليه سقاءك ٥ حدثنا يحيى نا ابرهيم بن مرزوق البصري بمصر نا روح بن اسلم
نا معتمر بن سليمان قال سمعت ابي يحدث عن سليمان بن مهران عن سقيق يعني ابا وائل
عن عبد الله قال بينا انا امشي مع رسول الله صلى الله عليه وسلم بمنى اذ مررنا بصبيان
يلعبون فيهم ابن صائد فلما رأوا رسول الله صلى الله عليه قرفوه وقعد ابن صائد فقال
له رسول الله صلى الله عليه وسلم تربت يداك تشهد اني رسول الله فقال هو انت تشهد
اني رسول الله فقال عمر يا رسول الله دعني فاضرب عنقه فقال رسول الله ان يكن الذي
تخف فلن تستطيعه يعني الدجال ذكره قال ابن صاعد ٥
حدثنا يحيى نا داود بن محمد الامام بطرسوس نا محمد بن مطر الوراق وجعفر بن
عثمن صاحب الطيالسة قالوا حدثنا محمد بن عبد الرحمن العلاف البصري نا سواء نا ابن
عون وهشام عن ابن سيرين عن ابي هريرة ان رسول الله صلى الله عليه وسلم قال تقول جهنم
هل امتلأت وتقول هل من مزيد فيضع فيها قدمه حتى تقول قط قط بعزتك وكرمك وعظمتك
حدثنا يحيى نا محمد بن صاعد املاء من كتابه نا عبد الجبار ابن العلاء سفين عن ابن
جدعان عن انس ان النبي صلى الله عليه وسلم قال لبني سلمة اما تذكرون ابناءكم الى المسجد ان
تجعل خطوة خطوة حسنة قال ابن صاعد هكذا وقع الحديث عن عبد الجبار عن علي بن زيد عن انس

وقال

عن النبي صلى الله عليه وسلم وانما يروى عن علي بن سعيد عن المسيب عن النبي صلى الله عليه وسلم
حدثنا يحيى بن محمد ثنا محمد بن علي بن الحسن بن شقيق المروزي قال سمعت ابي قال اخبرنا
ابو حمزة عن سليمان الاعمش عن سليمان عن انس قال توفيت زينب ابنة رسول الله صلى الله
وكانت امرأة متصدقة فتبعها رسول الله صلى الله عليه وسلم فلما دخل القبر التمع وجهه
صفرة ثم استقر وجهه فقلنا يا رسول الله رأينا منك امرا استأنا فلما دخلت القبر التمع
وجهك صفرة ثم استقر وجهك فيم ذاك قال ذكرت ضغطة نبي وشدة عذاب القبر
فأنبت فاخبرت انه قد خفف عنها ولقد ضغطت ضغطة سمع صوتها ما بين الخافقين
حدثنا يحيى ثنا محمد بن علي بن الحسن بن شقيق المروزي قال سمعت ابي قال ثنا ابو حمزة
عن جابر عن عامر عن مسروق عن عائشة قالت لقد كنت اغتسل انا والنبي من اناء
واحد وانا جنبان ٥ حدثنا يحيى ثنا محمد بن يعقوب عن عبد الوهاب الوراق
قال حدثني محمد بن قليح عن عمرو بن يحيى عن ابيه عن انس بن مالك وكانت
انس ام سليم امرأة ملحان تحت ابي طلحة فقال انس فصنعت حريرا ثم قال لي ابو طلحة
اذهب يا بني فادع رسول الله صلى الله قال فجئته وهو بين ظهراني الناس فقلت
له ان ابي يدعوك فقام وقال للناس انطلقوا فلما قال رأيته قام بالناس فتقدمت
بين ايديهم حتى جئت ابا طلحة فقلت له يا ابه ها هو ذا معه الناس فعلم ابو طلحة
على الباب حتى اتى رسول الله فقال له يا رسول الله انما كان شيء يسير فقال
له فان الله سيجعل فيه بركة فجاء به فجعل رسول الله يدعو فيه ودعا فيه بما شاء الله

ان يدعو ثم دخل عشرة عشرة حتى اكل منه ثمانون رجلا فملأوا حدثنا يحيى ثنا محمد بن يعقوب
الرمادي قال حدثني محمد بن قليح عن عمرو بن يحيى عن عباد بن تميم عن عمه عبد الله بن زيد بن
عاصم ان رسول الله صلى الله عليه وسلم قال ان ابرهيم حرم مكة ودعا لاهلها واني حرمت
المدينة كما حرم ابرهيم الحرم مكة واني دعوت في صاعها ومدها مثل ما دعى ابرهيم لمكة
حدثنا يحيى ثنا عمرو بن علي ثنا يحيى ثنا يونس بن ابي اسحق قال حدثني ابي عن بريد بن ابي
العلاء قال رأيت قيس بن سعد بن عبادة اتى دجلة فتوضأ ومسح على خفين ابيضين وقال قيس سعد
يعني بن عبادة سعد عبادة صحب رسول الله صلى الله عليه وسلم عشر سنين قال ابو عاصم
وقول قيس هذا غريب ٥ حدثنا يحيى ثنا محمد بن صالح ثنا عمرو بن علي ثنا ابو داود ثنا شعبة
قال حدثني ابو اسحق عن الشعبي والحكم عن الشعبي وسعد بن مسروق عن الشعبي عن عدي
بن حاتم قال سألت رسول الله صلى الله عليه وسلم فقلت ارسل كلبي فاجد مع كلبي كلبا آخر
لا ادري ايهما اخذه فقال لا تأكله فانما سميت على كلبك ولم تسم على غيره ٥ حدثنا يحيى
ثنا عمرو بن علي ثنا معتمر بن سليمان قال سمعت ليثا يحدث عن الحكم وحبيب بن ابي ثابت عن
شريح بن هانئ عن بلال ان رسول الله صلى الله عليه وسلم مسح على الخفين والخمار
حدثنا يحيى ثنا محمد بن يعقوب عن عبد الوهاب الوراق قال حدثني محمد بن قليح عن عمرو
يعني بن يحيى عن عباد بن تميم ان عبد الله بن زيد وهو ابن عاصم المازني قيل له يوم الحرة
هذا ابن حنظلة يبايع الناس فقال على ما ذا فقالوا على الموت قال لا ابايع على هذا احدا
بعد رسول الله صلى الله عليه وسلم ٥ حدثنا يحيى ثنا عمرو بن علي ثنا ابو قتيبة ثنا اسرائيل عن

شبكة الألوكة www.alukah.net

ابي عبد الله عن سعيد ابن جبير عن ابن عباس قال نهى رسول الله صلى الله عليه وسلم ان يدخل الحرم
راسه بين الكعبة واستارها حدثنا يحيى نا عمرو بن علي نا ابو داود نا سفين الثوري
عن عبد الله ابن عمر والزهري عن سعيد ابن المسيب عن ابي هريرة ان النبي صلى الله عليه وسلم
صلى على النجاشي فكبر عليه اربعا ٥ حدثنا يحيى نا عمرو بن علي نا ابو عاصم نا قرة بن
خالد عن عبد الرحمن ابن القسم عن ابيه عن عائشة عن النبي صلى الله عليه وسلم قال ان اشد
الناس عذابا الذين يضاهون بخلق الله عز وجل ٥ حدثنا يحيى نا عمرو بن علي نا ابو بكر
البكراوي نا شعبة عن سعد بن ابرهيم عن ابي سلمة عن ابي هريرة ان رسول الله صلى الله عليه
وسلم نهى عن الربا والبيع والمزابنة ٥ حدثنا يحيى نا محمد بن زنبور نا عباد نا
يحيى ابن ادم نا قطبة ابن عبد العزيز عن الاعمش عن ابي يحيى المكتب عن مجاهد
عن ابن عباس ان النبي صلى الله عليه وسلم نهى عن التحريش بين البهايم ٥
حدثنا يحيى نا ابو هشام نا يحيى ابن ادم نا شريك عن الاعمش عن مجاهد
عن ابن عباس عن النبي صلى الله عليه وسلم مثله ولم يذكر في الاسناد ابا يحيى القتات
حدثنا يحيى نا هرون ابن موسى الفروي نا محمد بن فليح عن موسى بن عقبة
قال قال ابن شهاب حدثني عروة عن المسور بن مخرمة اخبره ان عمرو بن عوف
وهو حليف بني عامر بن لؤي وكان شهد بدرا مع رسول الله صلى الله
عليه وسلم اخبره ان رسول الله صلى الله عليه وسلم بعث ابا عبيدة ابن الجراح
الى البحرين يأتي بجزيتها وكان رسول الله صلى الله عليه وسلم صالح اهل البحرين

وامر عليهم العلاء بن الحضرمي فقدم ابو عبيدة بمال من البحرين فسمعت الانصار
بقدومه فوافت صلاة الفجر مع رسول الله صلى الله عليه وسلم فلما انصرف تعرضوا
له فتبسم رسول الله صلى الله عليه وسلم حين راهم وقال اظنكم سمعتم بقدوم ابي عبيدة
وانه جاء بشيء قالوا اجل قال فابشروا املوا ما يسركم فوالله ما الفقر
اخشى عليكم ولكني اخشى عليكم ان تبسط الدنيا عليكم كما بسطت على من كان
قبلكم فتنافسوها كما تنافسوها وتلهيكم كما الهتهم ٥ حدثنا يحيى نا محمد بن
يعقوب بن عبد الوهاب الزهري قال حدثني محمد بن فليح عن عمه وابن يحيى عن خلاد
ابن خلاد قال صلينا مع عمر ابن عبد العزيز الظهر ثم دخلنا على انس ابن مالك
فوجدناه قائما يصلي فلما انصرف قلنا ما احمله اي صلاة صليت وما هي العصر
قال قلنا فانا انصرفنا الآن من الظهر مع عمر قال اني رايت رسول الله يصليها
هكذا فلا اتركها ابدا ٥ حدثنا يحيى نا محمد بن يعقوب نا محمد بن فليح عن
عمه وابن يحيى عن محمد بن يحيى بن حبان عن عمه واسع ابن حبان انه
قال قلت لعبد الله ابن عمر اخبرني عن صلاة رسول الله صلى الله عليه وسلم
كيف كانت قال فذكر التكبير في صلاته وكان اذا رفع وذكر السلام عليه
ورحمة الله عن يمينه السلام عليكم ورحمة الله عن يساره ٥ حدثنا يحيى نا
محمد بن يعقوب قال حدثني محمد بن فليح عن عمه وابن يحيى عن عباد بن تميم عن عمه وهو عبد الله
ابن زيد بن عاصم صاحب رسول الله صلى الله عليه وسلم ان رسول الله صلى الله عليه وسلم

استسقى فدعا وحول رداءه ح حدثنا يحيى ثنا عبد الوهاب بن فليح المكي
بمكة ثنا عبد الله بن ميمون القداح عن جعفر بن محمد عن أبيه عن جابر بن عبد الله قال قال رسول
الله صلى الله عليه وسلم لا يؤمن عبد حتى يؤمن بالقدر كله حتى يعلم أن ما أصابه لم
يكن ليخطئه وما أخطأه لم يكن ليصيبه ح حدثنا يحيى ثنا عبد الوهاب بن فليح
المكي قال حدثني البيع بن طلحة بن أزدة المكي وهو جد عبد الوهاب عن أبيه
عن ابن عباس قال جاءت أم قيس بنت محصن إلى النبي صلى الله عليه وسلم بصبي لها
لم يأكل الطعام فأتت به رسول الله ليبرك عليه فأجلسه في حجره فبال عليه الصبي فدعا
بماء فصبه على البول ولم يغسله ح حدثنا يحيى ثنا الحسن بن داود بن محمد
ابن المنكدر ثنا ابن أبي فديك عن ابن أبي ذئب عن الزهري عن سالم عن أبيه
أن رسول الله صلى الله عليه وسلم قال لا تطرقوا النساء بعد صلاة العتمة
حدثنا يحيى ثنا الحسن بن داود المنكدري ثنا عمر بن علي المقدمي ثنا
محمد بن إسحق قال سمعت أبا سعيد الخطمي قال ابن صاعد هو شرحبيل بن سعد قال
سمعت جابر بن عبد الله يقول صلى بي رسول الله وبجابر بن صخر فأقامنا خلفه
حدثنا يحيى ثنا يحيى بن المغيرة أبو سلمة المخزومي ثنا ابن أبي فديك عن ابن جريج

ابن وذح

الفصل

عن عبد الله بن عبد الرحمن بن أبي حسين عن عطاء بن أبي رباح عن ابن عباس قال قال رسول
الله صلى الله عليه وسلم إذا كان يوم القيامة نودي ابن أبناء الستين وهو العمر الذي قال
الله أولم نعمركم ما يتذكر فيه من تذكر وجاءكم النذير ح حدثنا يحيى ثنا محمد
بن ميمون الخياط بمكة ثنا إسمعيل بن داود المخزومي ثنا مالك بن أنس عن نافع عن ابن عمر قال
رأيت عبد الله بن أبي بن سلول قدام النبي صلى الله عليه وسلم يقول والحجارة تنكبه وهو يقول
يا محمد إنما كنا نخوض ونلعب والنبي صلى الله عليه وسلم يقول أبالله وآياته ورسوله كنتم تستهزئون
حدثنا يحيى ثنا محمد بن عبد الله بن عبد الحكم المصري ثنا حجاج بن منهال عن جويرية بن
أسماء عن ابن عجلان عن هشام بن عروة عن أبيه عن عائشة قالت كفن رسول الله
صلى الله عليه وسلم في ثلاثة أثواب بيض سحولية من ثياب اليمن ٥ قال ابن صاعد هذا
حديث غريب ما سمعناه بهذا الإسناد إلا منه ح حدثنا يحيى ثنا محمد بن عبد الله بن
عبد الحكم ثنا ابن وهب قال أخبرني أبي ذئب عن حسين بن عبد الله بن ضميرة عن أبيه
عن جده ضميرة أن رسول الله صلى الله عليه وسلم مر بأم ضميرة وهي تبكي فقال
ما يبكيك أجائعة أنت أعارية أنت قالت يا رسول الله فرق بيني وبين ابني فقال
رسول الله صلى الله عليه وسلم لا يفرق بين والد وولده ثم أرسل رسول الله إلى الغلام
عند ضميرة فدعاه فابتاعه منه بكرة ٥ قال ابن صاعد وهذا الحديث عن أبي ذئب
ما علمت رواه غير ابن وهب ح حدثنا يحيى ثنا محمد بن عبد الله بن عبد الحكم
ثنا ابن وهب قال حدثني عباس بن عبد الله عن مخرمة بن سليمان عن كريب عن ابن عباس

لبن صح

ان ام هانئ بنت ابي طالب حدثته انها قالت يا رسول الله عمرو بن امية علي انه قاتل
من اجرت وقال رسول الله قد اجرنا من اجرت ٥ حدثنا يحيى بن سعيد عن محمد بن بشار
ثنا محمد بن جعفر غندر ثنا شعبة عن محمد بن جابر الحنفي عن قيس بن ابي حازم عن ابيه قال
سال رجل النبي صلى الله عليه وسلم وانا اسمع عن الرجل يمس ذكره وهو في الصلوة ايتوضا
قال لا انما هو كبعض جسده ٥ حدثنا يحيى بن محمد بن نصر الخلاني ثنا ابن
وهب اخبرني يونس بن يزيد عن ابن شهاب عن ابي سلمة بن عبد الرحمن بن عوف
عن معوية بن الحكم انه سال رسول الله صلى الله عليه وسلم عن الطيرة فقال ذلك
شيء يجده احدكم في نفسه فلا يصدنكم وسالته عن الكهان فقال لا تاتوهم
حدثنا يحيى بن محمد بن نصر ثنا ابن وهب قال اخبرني عمر بن الحرث ان سعيد بن ابي
هند حدثه ان ابا عبد الرحمن الاعرج حدثه عن ابي هريرة ان رسول الله صلى الله عليه وسلم
قال لا هام ولا هام ٥ حدثنا يحيى بن محمد بن عبد الله المخزومي ثنا عبد الرحمن
ثنا ابن وهب باسناده نحوه ٥ حدثنا يحيى بن الربيع بن سليمان ثنا ابو
ابن سعيد الرملي قال حدثني اميه بن بسطام عن ابي مصبح الحمصي عن ثوبان مولى
رسول الله صلى الله عليه وسلم قال قال رسول الله صلى الله عليه وسلم راس الدين النصيحة
قلنا يا رسول الله لمن قال لله عز وجل ولرسوله ولكتابه ولائمة المسلمين وللمسلمين عامة
حدثنا يحيى بن محمد بن الربيع بن سليمان ثنا ابن وهب قال اخبرني ملك عن
العلاء بن عبد الرحمن بن يعقوب عن ابيه عن ابي هريرة ان رسول الله صلى الله عليه وسلم

قال من عمل عملا اشرك فيه غيري فهو له كله وانا اغنى الشركاء عن الشرك ٥
حدثنا يحيى بن الربيع ثنا ابن وهب ثنا سفين الثوري عن حميد عن انس بن مالك قال حجم ابو
طيبة رسول الله صلى الله عليه وسلم فاعطاه صاعين من تمر وامر اهله ان يخففوا عنه من
خراجه ٥ حدثنا يحيى بن بكار بن عبد الله البلراوي قاضي مصر ثنا ابو احمد الزبيري
ثنا محمد بن شريك عن سليم الاحول عن ابي معبد عن ابن عباس رفعه قال من حلف على
يمين فقطعه فحنث فلا كفارة له ولا اجر ٥ حدثنا يحيى بن عمرو بن علي ثنا ابن
عدي عن هشام ابن ابي عبد الله عن قتادة عن عطاء عن عبيد بن عمير عن عائشة
قالت صلى رسول الله صلى الله عليه ست ركعات واربع سجدات يعني في الكسوف
حدثنا يحيى بن عمرو بن علي ثنا معاذ بن هشام قال حدثني ابي عن قتادة عن عبد الرحمن بن ابي
ليلى عن اسيد بن حضير قال بينا انا اصلي ذات ليلة اذ رايت امثال القناديل نورا
ينزل فوقعت ساجدا فذكرت ذلك لرسول الله صلى الله عليه وسلم قال هل مضيت
بابا عينيك قال ما استطعت يا رسول الله لما رايت اني وقعت ساجدا قال لو مضيت
لرايت العجائب ما تنزل القران ٥ حدثنا يحيى بن عمر بن محمد بن الحسن
الاسدي الكوفي ثنا ابي قتيبة عن الاعمش عن ابي نضرة عن سعيد بن المسيب عن ابن
عباس قال قبض رسول الله صلى الله عليه وسلم وهو ابن ثلث وستين وابو بكر رحمه الله
وهو ابن ثلث وستين وعمر رحمه الله وهو ابن خمس وستين ٥ حدثنا يحيى
ثنا القسم بن محمد المروزي ثنا عبدان ابن عثمان عن ابي حمزة عن رقبة بن مصقلة عن المقدام

اوابي المقدام عن اسد عن عائشة قالت أعطاني رسول الله صلى الله عليه وسلم نافة سوداء
دانها فجمة صعبة لم تخطم قالت فمسحها ودعا عليها بالبركة ثم قال اركبي وارفقي بها
فانه لم يجعل الرفق في شيء الا زانه ولم ينزع من شيء الا شانه ۞ قال ابن صاعد
وهذا هو المقدام بن شريح بن هانئ الحارثي ۞ حدثنا يحيى بن محمد بن صاعد نا محمد بن اسمعيل
البخاري ابو عبد الله نا عبد الله بن عثمن بن جبلة وهو عبدان قال اخبرني ابي عن شعبة
عن المغيرة وهو ابن مقسم قال سمعت ابن عمر عن النبي صلى الله عليه وسلم قال كل
مسكر حرام ۞ حدثنا يحيى بن محمد بن صاعد نا محمد بن يعقوب الرمادي نا محمد
بن فليح عن عبيد الله يعني ابن عمر عن نافع عن ابن عمر ان رسول الله صلى الله عليه وسلم عامل
اهل خيبر بشطر ما يخرج من زرع او ثمر قال فكان يعطي ازواجه كل عام منه مائة
وسق تمر وثمانين وسقا من شعير قال فلما كان عمر رضي الله عنه قسم خيبر
ازاح النبي صلى الله عليه وسلم ان يقطع لهن من الارض والماء او يمضي لهن الوسق كل
عام فاختلف منهن من اختار الارض والماء ومنهن من اختار الوسق فكانت
عائشة وحفصة ممن اختار الارض والماء ۞ حدثنا يحيى نا يحيى بن المغيرة
ابو سلمة المخزومي نا عبد الله بن نافع الصائغ عن صالح بن عمر عن دينار يعني عبد الله
بن دينار عن ابن عمر انه قال لم يكن لرسول الله صلى الله عليه وسلم ولابي بكر ولعمر رضي الله
عنهم ۞ حدثنا يحيى نا يحيى بن المغيرة ابو سلمة المخزومي نا عبد الله بن نافع الصائغ

عن عاصم بن عمر عن ابن دينار يعني عبد الله عن ابن عمر ان رسول الله صلى الله
عليه وسلم خرج في العيدين من طريق ورجع من اخرى وكان يوصف لنا الطريق
حدثنا يحيى نا محمد بن منصور الجواز بمكة نا بدل بن المحبر قال حدثني
اسامة بن زيد الليثي قال حدثني الزهري قال حدثني طلحة بن عبد الله بن عوف عن ابن عمر
قال رايت النبي صلى الله عليه وسلم يتخلل الرجال يوم حنين يسأل عن منزل خالد بن الوليد
فاتي بسكران فامر من عنده ان يضربه بما كان في يده قال ثم اتي ابو بكر بعده بسكران
فتوخاها كان يعيد من ضربهم ۞ قال ابن صاعد زاد من اسناد هذا الحديث طلحة
ابن عبد الله بن عوف ولا اعلمه قاله غيره ۞ حدثنا يحيى نا محمد بن عقبة بن مكرم
العمي ابو عبد الله البصري ببغداد سنة اثنتين واربعين ومائتين نا عمر بن علي المقدمي
عن الحجاج عن الحكم عن مقسم عن ابن عباس ان النبي صلى الله عليه وسلم اهدي له شقة
حمار وحش او قال اتي بشقة حمار وحش وهي تقطر دما وهو على ماء يقال له
ذات الشقوق فردها او قال كرهها وقال انا اصطبحنا منه ومنه ۞
حدثنا يحيى نا عمرو بن علي نا بدل بن ربيع نا سعيد يعني ابن ابي عروبة عن قتادة
عن انس بن مالك ان النبي صلى الله عليه وسلم قال اللهم اغفر للانصار ولابنائهم ولابناء
ابنائهم قال ابن صاعد وهذا حديث بهذا الاسناد ما سمعناه الا منه ۞
حدثنا يحيى نا سوار بن عبد الله العنبري نا عبد الوهاب الثقفي قال سأل
هشام بن حسان عن الحلب فحدثنا ايوب عن نافع عن ابن عمر ان رسول الله صلى

الله عليه وسلم قال من اقتنى كلبا ليس بكلب ماشية فانه ينقص من اجره كل يوم قيراط
حدثنا يحيى ثنا سوار بن عبد الله العنبري ثنا عبد الوهاب الثقفي عن هشام بن
حسان عن محمد بن سيرين عن ابي هريرة قال نهى رسول الله صلى الله عليه وسلم وفد
عبد القيس حين قدموا عليه عن الدباء وعن النقير وعن المزفت والمزاد المحبوبة
وقال انتبذوا في سقائك واوكه واشربه حلوا طيبا فقال بعضهم يا رسول الله ايدان
لي في مثل هذه قال اذا لجعلها هذه واشار بيده يصف ذلك حدثنا يحيى بن احمد
ابن هشام بن بهرام المدائني ثنا سفين بن عيينة عن الزهري عن عروة عن عائشة ان رسول
الله صلى الله عليه وسلم كان لا يصافح النساء في البيعة حدثنا يحيى بن اكثم
ثنا بن سلمة بن حبيب المصيصي ثنا سفين بن عيينة عن عمرو بن دينار وثنا محمد بن سعيد عن
ابن شهاب عن هند يعني بنت الحارث عن ام سلمة انها قالت قال النبي صلى الله عليه
وسلم ذات ليلة سبحان الله ماذا انزل من الخزائن
ايقظوا صواحب الحجر فرب كاسية في الدنيا عارية يوم القيمة قال الزعبي
صواحبات الحجر ازواجه حدثنا يحيى بن احمد ثنا محمد بن عبد الله بن القسم بن ابي
بزة بمكة قال سمعت عكرمة بن سليمان بن كثير بن عامر مولاي شيبة يقول قرأت على
اسمعيل بن عبد الله بن قسطنطين فلما بلغت والضحى قال كبر مع خاتمة كل سورة حتى
تختم فاني قرأت على عبد الله بن كثير فامرني بذلك واخبرني انه قرأ على مجاهد فامره
بذلك واخبره مجاهد انه قرأ على ابن عباس فامره بذلك واخبره ابن عباس انه قرأ على

ابي بن كعب فامره بذلك قال واخبرني ابي انه قرأ على رسول الله صلى الله عليه وسلم
فامره بذلك وقال مرة اخرى ابن ابي بزة سمعت عكرمة بن سليمان بن كثير بن عامر
مولى بني شيبة المكي قال قرأت على اسمعيل بن عبد الله بن قسطنطين مولى بني مليحة مولى بني
العاص بن هشام المخزومي فلما بلغت والضحى قال لي كبر مع خاتمة كل سورة
حتى تختم القرآن فاني قرأت على شبل بن عباد مولى عبد الله بن عامر الاموي وعلى
عبد الله بن كثير مولى بني علقمة الكناني واخبرني عبد الله بن كثير انه قرأ على مجاهد بن
جبر ابي الحجاج مولى عبد الله بن السائب المخزومي فامره بذلك واخبره مجاهد
انه قرأ على ابن عباس فامره بذلك واخبره ابن عباس انه قرأ على ابي بن كعب فامره بذلك واخبره
ابي انه قرأ على النبي صلى الله عليه وسلم فامره بذلك حدثنا يحيى بن محمد ثنا محمد بن عمرو
بن سليمان بن زيد بن زريع قال ثنا يونس بن عبيد عن الحسن عن ابي هريرة قال قال رسول الله
صلى الله عليه وسلم من كان يؤمن بالله واليوم الآخر فليكرم جاره وليكرم ضيفه وليقل
خيرا او ليسكت حدثنا يحيى بن محمد ثنا سعيد بن يحيى الاموي ثنا ابي
قال حدثنا ابن جريج عن عروة بن عياض عن عبد الله بن عمرو بن العاص قال سمعت
رسول الله صلى الله عليه وسلم يقول لا يدخل الجنة من في قلبه مثقال حبة من خردل
حدثنا يحيى ثنا عمرو بن علي ثنا المعتمر بن سليمان ثنا عبد الله بن عمر عن هشام بن
عروة عن ابيه عن عائشة قالت كنت اغتسل انا ورسول الله صلى الله عليه وسلم
من اناء واحد حدثنا يحيى ثنا الحسن بن الحسن المروزي ثنا عبد الله بن المبارك

ان عبد الله بن عمر عن سعيد المقبري عن ابي الحباب وهو سعيد بن يسار عن ابي هريرة
عن رسول الله صلى الله عليه وسلم قال ما من عبد مسلم يتصدق بصدقة من كسب طيب
ولا يقبل الله الا الطيب الا كان الله ياخذها فيربيها لاحدكم كما يربي احدكم فلوه او فصيله حتى
تبلغ التمرة مثل الجبل ٥ حدثنا يحيى نا الربيع بن نافع قال حدثني ابو ضمرة عن
عبيد الله عن سعيد بن ابي سعيد المقبري عن ابي الحباب الدوسي قال عن ابي هريرة عن النبي
صلى الله عليه وسلم نحوه وحدث بن المبارك في هذا الاسناد ٥ حدثنا يحيى نا
سالم بن جنادة بن خالد عن بن جابر بن سمرة السوائي قال حدثني اي عن عبد الله بن عمر
عن موسى بن يسار عن ابي هريرة قال قال رسول الله صلى الله عليه وسلم لا تحاسدوا
ولا تباغضوا وكونوا عباد الله اخوانا ٥ وما سناده قال قال رسول الله صلى الله عليه وسلم
اذا عمل خادم احدكم الطعام فليقعده معه او ليناوله منه فانه ولي حره
حدثنا يحيى نا سالم بن جنادة السوائي نا اي عن عبيد الله عن عمرو بن ابي عمرو
يعني مولى المطلب عن انس بن مالك قال كان النبي صلى الله يقول اللهم اني اعوذ بك من
الجبن والبخل وضلع الدين وغلبة الرجال ٥ حدثنا يحيى نا محمد بن عبد الحكم
المصري نا ايوب بن سويد الرملي نا الاوزاعي عن محمد بن المنكدر نا عن جابر
قال سئل رسول الله صلى الله عليه وسلم ما بر الحج قال اطعام الطعام وطيب الكلام
حدثنا يحيى نا الربيع بن سليمان نا عبد الرحمن بن شريح نا هشيم عن يونس
ومنصور عن الحسن عن ابي بكرة قال رايت رسول الله صلى الله عليه وسلم على المنبر

هو الصواب

ومعه الحسن بن علي وهو يقول ان ابني هذا سيد وان الله عز وجل سيصلح على
يديه بين فئتين من المسلمين عظيمتين ٥ حدثنا يحيى نا الربيع بن سليمان
بحديث اسناده في آخره نا اسد بن موسى نا حماد عن محمد بن زياد عن زيد بن الصلت
قال سمعت عمر بن الخطاب رضي الله عنه يقول اذا توضأ احدكم فلبس الخفين فليمسح
عليهما وليصل فيهما ولا يخلعهما ان شاء الا من جنابة ٥ حدثنا يحيى نا الربيع بن
سليمان نا اسد بن موسى نا حماد عن عبد الله بن ابي بكر وثابت عن انس بن مالك عن النبي صلى
الله عليه وسلم بمثله ٥ حدثنا يحيى نا عبد الله بن عمران العابدي المخزومي نا ابرهيم
بن سعد عن عبيد بن ابي رافع عن عبد الرحمن بن عبد الله عن عبد الله بن مغفل
قال قال رسول الله صلى الله عليه وسلم الله الله في اصحابي لا تتخذوهم غرضا من بعدي
من احبهم فبحبي احبهم ومن ابغضهم فبغضي ابغضهم ومن اذاهم فقد اذاني ومن اذاني
فقد اذى الله ومن اذى الله فيوشك ان ياخذه ٥ حدثنا يحيى نا محمد بن
عبد الله بن عمران العابدي هو المخزومي نا ابرهيم بن سعد عن ابن شهاب عن عبيد بن
السباق عن ام سلمة ان رسول الله صلى الله عليه وسلم كان اذا سلم قام النساء حين يقضي
ويمكث في مكانه يسيرا ثم يقوم قال ابن شهاب نرى والله اعلم ان مكثه
لينصرف النساء قبل ان يدركهن الرجال من انصرف من القوم ٥ حدثنا يحيى
نا محمد بن ميمون المكي الخياط نا اسمعيل بن داود المخزومي الدراوردي عن الوليد بن
مسافر عن يعقوب بن عتبة عن عروة عن عائشة قالت لما جاء نعي عبد الله

ان ابا بكر اجتمع الى ابي بكر اناس من المهاجرين وجعل نسوة يبكين فخرج اليهم
فقال اني اعتذر اليكم مما فعلتم هاولاء ان هاولاء حديث عهد بكلمة والى
سمعت رسول الله صلى الله عليه وسلم يقول ان الميت ينعى عليه الحميم ببكاء اهله عليه
حدثنا يحيى بن محمد بن ميمون الخياط المكي نا سفين عن سعيد ومستعر عن حبيب
ابن ابي ثابت عن ابن عمر قال قال رسول الله صلى الله عليه وسلم بني الاسلام على
خمس شهادة ان لا اله الا الله واقام الصلوة وايتاء الزكوة وحج البيت
وصوم رمضان حدثنا يحيى بن محمد بن ميمون الخياط نا سفين عن اسمعيل
ابن ابي خالد عن قيس ابن ابي حازم قال مشى ابو بكر الصديق فتلقته ارملة
من المهاجرين فجلس فقالت يمن الرجل فقال رجل من المهاجرين قالت من اي المهاجرين
المهاجرين انت قال انك لسؤول انا ابو بكر قالت يا خليفة رسول الله حتى متى
يدوم لنا هذا الامر قال ما استقمت لكم امراؤكم المريبة عليكم امر
اذا ظعنوا ظعنوا واذا حلوا حلوا حدثنا يحيى نا الربيع بن سليمن نا
اسد بن موسى نا سعيد بن سالم عن المعتمر بن سليمان عن ابي الاشهب عن عبد
الرحمن بن ميسرة عن ربيعة بن يزيد عن ابي ادريس عن رجل من الدلي عن عبد الله بن
عمرو بن العاص قال سمعت رسول الله صلى الله عليه وسلم يقول ان الله عز وجل
خلق الخلق فجعلهم في ظلمة فاخذ من نوره فالقاه على تلك الظلمة فمن اصابه النور
اهتدى ومن اخطاه ضل حدثنا يحيى نا عمر بن محمد بن الحسن الاسدي

المسلم

فقال مراي
المسلمين حلال
انت خليفة الله

الكوفي نا ابي نا سفين الثوري عن هشام بن عروة عن ابيه عن عائشة عن النبي صلى الله
عليه وسلم قال ان من الشعر حكما حدثنا يحيى نا عمر بن محمد نا ابي نا ابو معمر
سليمان عن الاعمش عن ابي صالح عن ابي سعيد الخدري قال قال رسول الله صلى الله عليه
وسلم يخرج قوم من النار وقد احترقوا فيدخلون الجنة فيسمونهم الجهنميين
فيغتسلون فيه فينضرون كما ينضر العود فيلبثون في الجنة حينا
فيقال لهم هل تشتهون شيئا فيقولون يرفع عنا هذا الاسم فيرفع عنهم
حدثنا يحيى نا عمر بن محمد نا ابي نا ابرهيم نا سليمان عن الاعمش عن اسمعيل عن
جابر قال قال رسول الله صلى الله عليه وسلم يخرج ناس من النار قد احترقوا حتى كانهم
حمم على ابواب الجنة فيرش عليهم اهل الجنة من الماء فينبتون كما ينبت الغثاء
في حميل السيل حدثنا يحيى نا لوين محمد نا سليمن بن حيان نا حرب بن ابي العالية
عن ابي الربيع عن جابر قال نهينا عن لحوم الاضاحي فوق ثلث قال النبي صلى الله عليه وسلم
كلوا وادخروا فاكلنا وتزودنا وسبقة الى المدينة حدثنا يحيى نا لوين
نا سفين ابن عيينة عن ابي الزبير عن ابي معبد عن ابن عباس عن النبي صلى الله عليه وسلم ارفعوا
عن محسر وعليكم بمثل حصى الخذف حدثنا يحيى بن محمد نا علي بن سوار
عبد الله العنبري نا بشر بن المفضل نا عمران بن عيينة عن زيد عن سعد بن ابي عبد الرحمن
عن عبد الملك بن سعيد الانصاري عن ابي حميد او عن ابي اسيد قال قال رسول
الله صلى الله عليه وسلم اذا دخل احدكم المسجد فليسلم ثم ليقل اللهم افتح لي ابواب

رحمتك فاذا خرج قال اللهم اني اسلك من فضلك ٥ حدثنا يحيى ثنا سوار بن عبد الله
العنبري ثنا بشر بن المفضل ثنا عمار بن عزية عن محمد بن عبد الرحمن عن جابر بن عبد الله قال
خرجنا مع رسول الله صلى الله عليه وسلم غزوة تبوك فمررنا هوينا من بعد ما اصبح
اذا هو بجماعة في ظل شجرة فقال امدد فقالوا يا نبي الله رجل صائم فاجهده الصوم فقال
ليس من البر الصوم في السفر ٥ حدثنا يحيى ثنا ابرهيم بن سعيد الجوهري ثنا ابو
احمد الزبيري ثنا سفين عن ايوب واسمعيل بن امية عن نافع عن ابن عمر ان النبي صلى الله
عليه وسلم قال هاولاء هولاء وهولاء هولاء فتفرق الناس وهم لا يختلفون في القدر
حدثنا يحيى ثنا عمر بن علي ثنا ابو مسلمة ثنا عمران القطان عن قتادة عن انس بن ملك
عن ملك بن صعصعة قال قال رسول الله صلى الله عليه وسلم نهران ينتعبان من
اصل سدرة المنتهى ونهران باطنان ونهران ظاهران فاما الظاهران فالنيل والفرات
والباطنان نهران في الجنة ٥ حدثنا يحيى ثنا عمرو بن علي ثنا حلاس الحرش ثنا شعبة
عن يعلى عن عطاء عن جابر بن يزيد يعني ابن الاسود العامري عن ابيه قال صليت مع رسول
الله صلى الله عليه وسلم صلاة الصبح والناس يأخذون يأتي يمسحون بها وجوههم وان يده
صلى الله عليه وسلم ابرد من الثلج واطيب رائحة من المسك ٥ حدثنا يحيى ثنا عمرو بن
شبابة بن الحجاج ثنا شداد بن سعيد ابو طلحة الراسبي ثنا سعيد الجريري قال ثنا ابو نضرة
عن جابر بن عبد الله ان رسول الله صلى الله عليه وسلم بعث الى جهينة فقتلت ارواديهم
فقال لهم اميرهم اجمعوا ما بقي من زادكم فجمعوا شيئا من تمر وهو يسير فكان يقوم

تمرة تمرة وحشفين كل يوم فقلت يا ابا عبد الله ما كانت تغني عنكم تمرة تمرة قال
كان احدنا يضعها بين لسانه فيمصها ويأكل من ورق الشجر فلما نفدت وجدنا فقدها
فاتينا ساحل البحر فاخرج الله لنا حوتا فاكلنا منه وتزودنا فاصبنا منه حاجتنا
ثم امر اميرنا بضلع فنصب على الارض طرفيه ثم امر بجمل فرحل فمر تحته
قال بن صاعد وهذا حديث غريب بهذا الاسناد ما سمعناه الا من عمرو ٥
حدثنا يحيى ثنا بكار بن قتيبة البكراوي القاضي بمصر ثنا ابو عاصم ثنا ابو يونس
القوي كذا قال قال سمعت ابا سلمة يقول اشهد لسمعت ابا هريرة يقول قال
رسول الله صلى الله عليه وسلم لا يحلف عبد ولا امة عند المنبر ولو على سواك
رطب كاذبا الا وجبت له النار ٥ حدثنا يحيى ثنا احمد بن منيع ثنا اشعث
بن عبد الرحمن بن سعيد الايادي ثنا الوليد بن ثعلبة عن ابن بريدة عن ابيه قال سمعت
رسول الله صلى الله عليه وسلم يقول من قال حين يصبح اللهم انت ربي لا اله الا
انت خلقتني وانا عبدك وانا على عهدك ووعدك ما استطعت اعوذ بك
من شر ما صنعت ابوء بنعمتك علي وابوء بذنبي فاغفر لي فانه لا يغفر
الذنوب الا انت فان مات من يومه دخل الجنة وان قالها حين يمسي فمات
من ليلته دخل الجنة ٥ حدثنا يحيى ثنا عمرو بن علي ثنا الفضل العلاء ابو
العباس الكوفي ثنا عثمان بن خطيم عن ابي بكر عبد الله بن الزبير عن جدته ان رسول
الله صلى الله عليه وسلم قال الضباعة حجي واشترطي ٥ حدثنا يحيى ثنا عمرو بن

علي نا يزيد بن زريع نا سعيد نا قتادة عن انس عن ابي موسى الاشعري قال
قال رسول الله صلى الله عليه وسلم مثل المؤمن الذي يقرأ القرآن كمثل الاترجة
طعمها طيب وريحها طيب ومثل المؤمن الذي لا يقرأ القرآن كمثل التمرة
طعمها طيب ولا ريح لها ومثل الفاجر الذي يقرأ القرآن كمثل الريحانة ريحها
طيب ولا طعم لها ومثل الفاجر الذي يقرأ القرآن كمثل الحنظلة خبيث طعمها
لا ريح لها ٥ حدثنا يحيى نا سلم بن شبيب نا يزيد بن الحباب نا ايمن ابن
نابل ابو عمران المكي عن قدامة بن عبد الله يعني عم ابي الخلاي قال رايت رسول
الله صلى الله عليه وسلم على ناقة صهباء حين رمى الجمرة العقبة لا ضرب ولا طرد
ولا اليك اليك حتى رمى جمرة العقبة قال يحيى في هذا الحديث ليس عند عبيد
حدثنا يحيى نا سلم بن شبيب نا عبد القدوس بن الحجاج ابو المغيرة عن صفوان
ابن عمرو قال حدثني راشد بن سعد وعبد الرحمن بن جبير عن انس بن مالك قال قال
رسول الله صلى الله عليه وسلم لما عرج بي نبي عز وجل مررت بقوم لهم اظفار من
نحاس يخمشون وجوههم وصدورهم فقلت من هؤلاء يا جبريل قال هؤلاء
الذين ياكلون لحوم الناس ويقعون في اعراضهم ٥ حدثنا يحيى نا سلم بن شبيب
نا عبد الحميد بن عبد الرحمن ابو يحيى الحماني نا سعيد ويكنا ابا سعيد بن المرزبان
عن انس بن مالك قال قال رسول الله صلى الله عليه وسلم لا يبرح الناس ان يسألوا عما لا
يكون وذكر الحديث ٥ حدثنا يحيى نا سلم بن شبيب نا عبد الحميد بن عبد الرحمن

الحماني نا ابو سعد عن انس بن مالك قال ارسلني ابو طلحة ادعو النبي صلى الله عليه وسلم
لطعام صنعه له فقال النبي صلى الله عليه وسلم انا ومن معي قال قلت نعم قال فجاء بمن معه جماعة
نحو من سبعين رجلا او اقل او اكثر فلما جاء النبي صلى الله عليه قالت له ام سليم انما طعامي
يسير فلا يحتمل الخروج فدعا النبي صلى الله عليه فيه فجعل يدخل عشرة عشرة
فياكلون ثم يخرجون حتى اكلوا وفضل لهم ٥ حدثنا يحيى نا سلم بن شبيب نا عبد
الحميد بن عبد الرحمن ابو يحيى الحماني نا ابو سعد عن يزيد الفقير عن جابر بن عبد الله
قال قال رسول الله صلى الله عليه وسلم لا طلاق قبل نكاح ولا عتق لمن لا يملك ولا
صمت يوم الى الليل ولا وصال في صيام ولا رضاع بعد فصال ولا يتم بعد حلم ولا
رهبانية في الاسلام ٥ حدثنا يحيى نا هلال نا بشر نا ابو خلف عبد الله بن
عيسى الخزاز عن يونس بن عبيد عن عكرمة عن ابن عباس قال خرج رسول الله
يوما عند الظهر فرأى ابا بكر جالسا في المسجد وقال ما اخرجك يا ابا بكر الساعة
قال اخرجني الذي اخرجك يا رسول الله قال ثم جاء عمر فقال ما اخرجك يا ابن
الخطاب هذه الساعة قال اخرجني الذي اخرجكما يا رسول الله فقعد رسول
الله ثم قال هل بكم من قوة فتنطلقان الى هذا النخل ولو ما يدنيه الى دور الانصار
فتصيبان طعاما وشرابا وظلا ان شاء الله قلنا نعم قال فانطلق رسول الله
صلى الله عليه وسلم وانطلقنا معه حتى اتى منزل ابي الهيثم بن التيهان فاستاذن
رسول الله صلى الله عليه وسلم فلم يجد فقال اين ام الهيثم خلف الباب فسمع الكلام فلما

اراد رسول الله الانصراف خرجت الهيثم تسعى فقالت يا رسول الله قد والله
سمعت تسليمك ولكني احببت ان ازداد من كلامك فقال لها رسول الله صلى
الله عليه خيرا ودعا لها عليها بخير فقال اين ابو الهيثم قالت هو قريب ياتي
الآن ذهب يستعذب لنا من الماء قال فلم يلبث ان جاء ابو الهيثم ومعه جاره
عليه قربتين من ماء قال فوضع عن جاره الماء وبسط لنا بساطا تحت شجرة قال وصعد
ابو الهيثم الى نخلة فصرم لنا اعذاقا فجعل رسول الله يقول حسبك يا ابا الهيثم فقال
يا رسول الله يا كلون من رطبه وتذنوبه وبسره وقام الهيثم الى شاة لبن فحلبها
وقال رسول الله صلى الله عليه اياك والحلوب اذبح لنا عناقا فقال لامراته الهيثم فجعلت
لهم عجينا قال وقطع ابو الهيثم اللحم وطبخ وشوى لنا ووضعنا رؤوسنا فاسمعنا
وقد ادرك الطعام فاكلنا وشربنا وحمدنا الله عز وجل وقال رسول الله صلى الله عليه وسلم
هذا من النعيم الذي تسئلون عنه قال واعاد ابو الهيثم بقية الاعذاق واكلنا وشربنا
وحمد الله عز وجل وقال رسول الله صلى الله عليه وسلم لابي الهيثم اذا بلغك انه قد اتاني
رقيق فاتنا بالمدينة قال فبلغه انه قد اتاه رقيق قال فاتيته فامرلي براس فما رايت
راسا كان اعظم بركة منه قال وقام رسول الله صلى الله عليه فاخذ بعضادتي الباب
فدعى لنا وقال اكل طعامكم الابرار وصلت عليكم الملائكة وافطر عندكم الصائمون
قال ابو صالح في هذا الحديث ما يدل على انه عمر بن الخطاب عن انس وعن ابي الهيثم
ابن التيهان عن النبي صلى الله عليه وسلم ٥ حدثنا يحيى بن محمد املاء ثنا محمد بن سليمان لوين

خ ودعا لها بخير

ابو ح

ثنا صلح بن عمر الواسطي عن مطرف عن الشعبي عن مسروق عن عائشة قالت كان رسول
الله صلى الله عليه وسلم يلبث جنبا فيودنه بلال بالاذان فيقوم فيغتسل واني لارى
الماء ينحدر على جلده وشعره ثم يخرج فيصلي واسمع قراءته ثم يطل صائما قلت في رمضان
قالت سواء حدثنا يحيى ثنا لوين ثنا ابو عوانة عن عاصم وحصين عن عكرمة عن
ابن عباس قال سافرنا مع رسول الله صلى الله عليه وسلم فاقام سبع عشرة يقصر الصلاة قال
ابن عباس ونحن اذا سافرنا فاقمنا تسع عشرة قصرنا ولو زدنا اتممنا ٥ حدثنا يحيى
ثنا محمد بن بشر الملي ثنا فضيل بن عياض عن الاعمش عن مسلم عن مسروق عن
عائشة قالت هل الليل كان يوتر رسول الله فانتهى وتره الى السحر ٥ حدثنا يحيى
ثنا محمد بن بشر ثنا فضيل بن عياض عن الاعمش عن ابي سفيان عن جابر عن ام هانئ
قالت دخل علي النبي صلى الله عليه وسلم وانا في مخاض فقال مر عن هذا البيت اسلم فيه
الكافر قالت فعلمت مسلم فقال انه لا يعرض مسلم عرسا ابو يزيد عن دعا فيا دل منه
انسان ولا سبع ولا طاير الا كان له صدقة ٥ حدثنا يحيى ثنا محمد بن بشر ثنا
فضيل بن عياض عن الاعمش عن ابي سفيان عن جابر بن عبد الله عن ابي سعيد
الخدري ان رسول الله صلى الله عليه وسلم قال اذا قضى احدكم صلاته فليجعل لبيته
نصيبا فان الله جاعل في بيته من صلاته خيرا ٥ حدثنا يحيى ثنا علي بن سعيد
ثنا مسروق الكندي بالكوفة سنة ثلاث واربعين ومائتين ثنا عبد الله بن ادريس
عن ابيه عن جده عن ابي هريرة قال قال رسول الله صلى الله عليه وسلم الرؤيا جزء من سبعين

حرام النبوة ٥ حدثنا يحيى ثنا الحسن بن خلف الحوار بواسط ثنا
اسحق بن يوسف الازرق عن القسم بن عثمان ابي العلا البصري عن انس بن مالك
قال سمعت رسول الله صلى الله عليه وسلم قال في المسح على الخفين للمسافر ثلثة ايام
ولياليهن وللمقيم يوم وليلة ٥ حدثنا يحيى ثنا احمد بن اسحق ابو بكر الرقي القسمار
ثنا عمرو بن عثمان الكلابي ثنا موسى بن اعين عن عبيد بن حسان عن عمرو بن
عبيد عن الحسن عن انس قال وضأت رسول الله صلى الله عليه وسلم قبل موته
بشهر او شهرين فمسح على الخفين ٥ حدثنا يحيى ثنا محمد بن الجنيد ثنا يحيى بن غيلان
ثنا عبيس بن ميمون عن حميد الطويل عن انس ان النبي صلى الله عليه وسلم
توضأ ومسح على الخفين ٥ ثنا يحيى ثنا احمد بن الوليد بن ابان ثنا يحيى بن محمد الجاري
ثنا اسمعيل بن ثابت عن مجمع الانصاري عن يحيى بن سعيد عن انس بن مالك
كان يمسح على الخفين وذكر انس بن مالك ان رسول الله صلى الله عليه وسلم كان
يمسح على الخفين ٥ حدثنا يحيى ثنا محمد بن يحيى بن عبد الكريم الازدي ثنا احمد
ثنا عبد العزيز بن محمد عن سعيد بن عبد الرحمن بن رقيش قال رايت انس بن مالك
بقباء بال قائما ومسح على خفيه وقال رايت رسول الله صلى الله عليه وسلم يفعل هذا

حدثنا يحيى ثنا محمد بن احمد بن عصم الرملي بالرملة ثنا سوار بن عمارة الرملي بالرملة
ثنا عبد الله بن رجا المكي عن عبيد الله بن عمر عن اسمعيل بن امية عن سعيد بن
ابي سعيد المقبري عن ابيه عن ابي هريرة ان النبي صلى الله عليه وسلم قال اذا اوى

احدكم الى فراشه فلينفضه بداخل ازاره فانه لا يدري ما خلفه فيه وليضطجع
على شقه الايمن وليقل باسمك اللهم وضعت جنبي وبك ارفعه فان امسكت نفسي
فارحمها وان ارسلتها فاحفظها بما تحفظ به عبادك الصالحين
حدثنا يحيى ثنا يونس بن سعيد ابن مسلم المصيصي ثنا حجاج بن محمد عن ابن جريج
سعيد بن المسيب ابي سعيد المقبري عن ابيه عن ابي هريرة قال قال رسول الله صلى الله
عليه وسلم من اتى الجمعة يوم الجمعة ثم اغتسل ما يغتسل من جنابة ومس من
طيبه ثم لبس ثوبه ثم غدا الى المسجد ولم يفرق بين اثنين ولم يتخط رقاب الناس يوم
الامام غفر له ما بين الجمعتين ٥ قال ابن صاعد ورواه عبد الرزاق كذلك
عن ابن جريج عن سعيد المقبري عن ابي هريرة ولم يذكر في الاسناد ابا سعيد المقبري ٥
حدثنا يحيى قال ثنا سلم بن شبيب عن عبد الرزاق ٥ حدثنا يحيى ثنا شعيب
ابن ايوب ثنا يحيى بن ادم ثنا مفضل بن مهلهل عن منصور عن ابرهيم عن عبيد بن نضيلة عن المغيرة
بن شعبة ان امراة قلت ضرتها بعمود فسطاط فاتى فيه رسول الله صلى الله عليه
وسلم فقضى على عاقلتها الدية وكانت حاملا وقضى في الجنين بغرة فقال بعض عصبتها انكرى
من لا طعم ولا شرب ولا صاح فاستهل فمثل ذلك يطل فقال اسجع كسجع الاعراب
حدثنا يحيى ثنا عيسى بن ابي حرب الصفار ثنا يحيى بن ابي بكير ثنا شعبة عن المغيرة عن ابرهيم عن
عبيد بن نضيلة عن المغيرة بن شعبة ان رجلا كانت له امراتان وان احداهما ضربت
الاخرى بعمود فسطاط او بحجر فاسقطت فرفع الى النبي صلى الله عليه وسلم فقال الدية

بحاصم احدهما كيف يدي من كصاح فاستهل ولا شرب ولا اكل فقال رسول الله استهل كسنع
الاعراب وجعل فيه غرة وجعله على قوم المرأة ٥ حدثنا يحيى نا ابو عمر الامام عبد الحميد
بحران نا مخلد بن يزيد الحراني نا مسعر عن سليمن الشيباني عن عبد الله بن ابي اوفى قال نهى يوم
خيبر عن لحوم الحمر الاهلية ٥ حدثنا يحيى نا عبد الله بن الحارث بن العلا نا سفين عن عبد
عن مسعر عن الشيباني عن القسم بن عبد الرحمن عن عبد الله بن مسعود ان رسول الله صلى الله عليه
وسلم قال لا يحظر الناس في امامهم الى ما لا يعلمون ٥ قال يحيى رفع عبد الجبار واوقفه غيره ٥
حدثنا يحيى نا عبد الحميد بن محمد ابو عمر الامام نا مخلد بن يزيد الحراني نا بشر بن سلمان ابو
اسمعيل ابي الحكم عن طارق بن شهاب عن عبد الله بن مسعود قال قال رسول الله صلى الله عليه وسلم اقتربت
الساعة ولا يزداد الناس على الدنيا الا حرصا ولا يزداد منهم الا بعدا ٥ حدثنا يحيى نا ابو فروة
يزيد بن محمد بن يزيد بن سنان قال حدثني ابي عن ابيه نا يزيد بن ابي ابينة عن ابي اسحق عن يحيى
وثاب قال قلت لعبد الله بن عمر ارايت الغسل يوم الجمعة اواجب هو او من شاء دخل
ومن شاء ترك فقال ابن عمر سمعت نبي الله صلى الله عليه وسلم يقول من جاء الى الجمعة فليغتسل
حدثنا يحيى نا المنذر بن الوليد بن عبد الرحمن الجارودي العبدي نا ابي نا شعبة عن داود بن ابي
هند عن عبد الله بن قليس عن الحرث بن اقيش عن رسول الله صلى الله عليه وسلم قال ان الرجل من
امتي ليدخل الجنة فيشفع في اكثر من مضر وان الرجل ليعظم النار حتى يكون احد زواياها
وما من مسلمين يقدمان اربعة من ولدهما الا ادخلهما الله الجنة بفضل رحمته فقالت
امراة او ثلثة وثلثة وثلثة واثنين قال وابن قال وابن ٥ حدثنا يحيى نا المنذر بن الوليد بن عبد

الرحمن العبدي نا ابي نا شعبة عن عكرمة بن عمار عن ضمضم بن جوس ان رسول الله صلى الله عليه وسلم
صلى فاوهم فقالوا يا رسول الله اشيئ ام قصرت الصلاة قال لم يكن شيء فقام فصلى بهم فلما
سلم سجد سجدتين ٥ حدثنا يحيى نا محمد بن ميمون نا سفين عن عاصم بن كليب الجرمي عن ابيه عن ابن
عباس قال كان عمر اذا صلى صلاة جلس ثم صلى فلم يجلس ثم صلى صلاة فلم يجلس فاسند الرابعة
يا ابن محمد يا امير المومنين شكوى اذا جاء عثمن فجلس فخرج يومي فقال قم يا ابن عفان قم يا ابن عباس
فدخلنا عليه وهو جالس ومعه بيده صبي من المال على حل صبره كتف فقال اني نظرت في اهل المدينة
فرايتكما من اكرمهم عشيرة فخذا هذا فاقتساه فما كان من فضل فرد اليه قال فاما عثمن فحثا
واما انا فخرت فملت وان كان نقصا ردد ت وقال لي تشتشه من احشن اما كان
هذا عند الله ومحمد صلى الله عليه واصحابه يلحلون القد قلت قد كان هذا عند الله ومحمد واصحابه
يا كلون القد ولو قيح ذلك عليه الصنع فيها غير الذي نصنع قال وما كان نصنع فيها قال
اذا كان يا كل ويطعمنا قال فتنفس حتى احلفت اضلاعه حتى قلت لن صلى فقلت لنفرج
قال فعدوت الى الجو منها كفا لا على ولا لي ٥ حدثنا يحيى نا سفيان بن وكيع
نا ابو معبوية عن حجاج عن سعيد بن جبير عن عقبة عن ابيه عن سمرة بن جندب قال النبي
صلى الله عليه وسلم اذا اشترى رجل متاع فوجد في يد رجل بعيبه فهو احق به ويرجع
المشتري على البايع ٥ حدثنا يحيى نا سفين بن وكيع نا عبد الله بن نمير
عن حجاج عن قتادة عن الحسن عن سمرة عن النبي صلى الله عليه وسلم قال اقتلوا شيوخ المشركين
واستحيوا شرخهم ٥ حدثنا عبد الله بن محمد نا عبد الله بن اسمعيل نا ابي عن سعيد القطان

اسناده ضعيف لان فيه اصحاب صلاة فصلى صلاة فلم يجلس

عن شعبة عن معروف عن زكريا عن الشعبي انه مسح على خفيه فاصاب فيه حصا فخلع
خفيه واعاده حدثنا عبد الله بن محمد محمود بن غيلان بالموصل استعمل حماد بن سلمة
عن عاصم عن ابي صالح عن ابي هريرة ان رسول الله صلى الله عليه وسلم قال ان لله مائة رحمة جعل
منها رحمة في الدنيا تتراحمون بها وعنده تسعة وتسعون رحمة فاذا كان يوم القيمة
هذه الرحمة الى التسعة والتسعين رحمة ثم عاد بهن على خلقه حدثنا يحيى بن محمد بن
اسمعيل بن اسحق بن سليمن بن حرب حماد بن زيد عن ثابت عن انس قال كنا مع عمر وعليه
قميص مظهر اربعة رقاع فقال عن هذه الاية وفاكهة وابا ما الاب ثم قال ما
قد نهينا عن التكلف ثم قال يا عمر ان هذا لهو التكلف وما عليك ان لا تدري ما الاب الى
اخر الجزء الاول من انتقا الشيخ ابي بن الفوارس رحمه الله

هذا الحديث ليس بصحيح
عمر عبد الله
الراهوي في علمه

والحمد لله رب العالمين وصلى الله على محمد وآله وصحبه اجمعين

فرغ منه في غرة الاول سنة تسع وعشرين وخمسمائة والحمد لله

وذلك بدمشق اللهم حرسها الله تعالى بالجانب الشرقي والحمد لله

سمع جميع الجزء على ابي القسم علي بن احمد الفرضي عن المخلص نقراه ابي بكر الخاضبة ابو القسم اسمعيل بن محمد
وابو القسم نصر بن نصر بن علي العكبري في محرم سنة اربع وخمسين واربعمائة
وسمع الجزء كله على الشيخ ابي القسم نصر بن نصر بن علي العكبري بقراءة علي بن احمد الزيدي وحظه الشيخ
عبد الملك بن عبد الله بن بكران الداهري في رجب سنة اثنين وخمسين واربعمائة
وسمعه منه بقراءة محمد بن الحسين المكرمي محمد بن مكرم بن ابي بكر الدوري في محرم سنة اثنين وخمسين
وسمع ما كان عند ابي نصر الرومي واخيه كتصحيح على ابي بكر محمد بن عبيد الله بن نصر الواعظ عن ابي نصر
بقراءة احمد بن الحسين بن طلحة الطلحي اباه ابو القسم علي وابو الحسن محمد وابو علي الحسن اولاد محمد بن مخلوف بن الحوالقي
وبانت من شرف الجامع في سابع جمادى الاخرة سنة اربع وخمسين وخمسمائة

ساهدت ما سالم
براجمع هذا الجزء على الشيخ ابي حفص عمر بن كرم بن ابي الحسن بن عمر بن ساعد من نصر بن نصر
الحافظ ابو منصور عبد الله بن ابي الفضل ابي محمد الوليد سمعه ابو الحسن علي بن عبد الباقي
بن علي الصالحي الدمشقي وابو الحسن علي بن احمد بن عبد الواحد واحمد بن بدران بن شبل واحمد بن
ابرهيم بن عبد الواحد المقدسيون وابو القسم يوسف بن موهوب الحراني بمدينة
بن عبد الله الحاسب بنواحي اللاذقية الحمصي واحمد بن علي بن عبد الله المقدسي في الثامن من
شهر رمضان سنة خمس وعشرين وستمائة
سمع جميع هذا الجزء على الشيخ ابي حفص عمر بن كرم بن ابي الحسن الدسوري بساعة من
ابي القسم نصر بن نصر العكبري القصة بمنزل الله احمد بن نصر الله بن احمد الدمشقي
الشافعي بقراءة كاتب الاسما ابرهيم بن علي بن احمد الواسطي يوم الجمعة خامس
وعشرين ذي القعدة سنة خمس وعشرين وستمائة بالجانب الشرقي من
بغداد بجامع السلطان والحمد لله وحده وصلى الله على محمد وآله وسلم تسليما

سمع جميع هذا الجزء الاول الكبير من حديث المخلص على الشيخ الامام العالم
الصدر الكبير المسند فخر الدين ابي الحسن علي بن احمد بن عبد الواحد المقدسي لازم الله
بساعة من مسموعاته من عمر بن كرم بن سعد فيها لك هذه النسخة الشيخ موفق
الدين ابو محمد احمد بن الشيخ الامام العالم الزاهد شمس الدين ابي عبد الله محمد بن الامام
ذي الدين عبد الرحيم بن عبد الواحد المقدسي ومحمد بن الشيخ ابي اسحق ابرهيم بن
علي بن احمد الواسطي ومحمد بن عبد الرحمن بن محمد بن احمد بن عبد الله وابن عمه احمد بن
عبد الله ومحمد بن عبد الدائم بن احمد بن عبد الدائم وعبد الله وعبد الرحمن ابنا
احمد بن عبد الله بن رواحة وعبد الرحمن بن احمد بن عبد الرحمن بن حسن بن محمد بن عبد الله بن
محمد وابن عمه احمد بن عبد الرحمن ومحمد بن عبد الرحمن بن نعمة وحسن بن عمر بن احمد
بن عمر المقدسيون وعبد الله بن عباس بن عمر الملص ابوه ومحمد بن محمود بن
نصر بن منصور الحلبي ابوه واسمعيل بن ابرهيم بن ابي بكر الحوراني ابوه واخوه محمد
وصالح واخرون نعوت في النسخة المقروء منها التي لبست منها هذه ونقلت
عليها وصح ذلك وثبت بقراءة مالكه اقصر عباد الله ابي عمرو علي بن مسعود بن نفيس
الموصلي الحلبي عفا الله عنه في مجلس اخرها يوم الاربعا السابع والعشرين من صفر
سنة اربع وستين وستمائة والحمد لله وحده وصلى الله على سيدنا محمد وآله وصحبه وسلم تسليما

شبكة الألوكة
www.alukah.net

وهذا جمع هذا الجزء الاول الكبير من حديث المخلص على الشيخ الامام العالم الزاهد
نفس الدين ابي اسحق ابراهيم بن علي احمد فصل الواسطي ومن اوله الى البلاغ على
الشيخ الامام الزاهد المسند جمال الدين ابي محمد عبد المنعم بن عبد الملك بن عبد الملك المقدسي
سماعا من داود بن احمد بن محمد بن ملاعب قال انا ابو الفضل محمد بن عمر بن يوسف
الارموي قال انا ابن السري ح وسماعا على الشيخ الصالح عمر بن ابي بكر الدسوقي
انا نصر بن نصر انا ابن السري انا المخلص سمعه مالك هذه النسخة الولد
السيد النبيه موفق الدين ابو محمد احمد سماعا الامام العالم العابد الزاهد الورع
شمس الدين ابي عبد الله بن الامام جمال الدين ابي محمد عبد المنعم بن عبد الواحد المقدسي
وهو الجمع الاول بخطه وبه فاحمد وحده وحسبه وامنه ولهم
صفة بنت محمد عيسى وعلي عبد الله بن عبد الرحمن بن سلامة وصح ذلك لهم
في مجلس آخرها يوم السبت السادس والعشرون من ذي الحجة سنة
ثلث وسبعين وستمائة بمنزل الجمع الاول بسفح قاسيون ظاهر دمشق
المحروسة لنفسه اصغر عباد الله تعالى الى عفو ورحمته علي بن مسعود
بن نفيس عبد الله الموصلي الحنفي عفا الله عنه حامدا لله ومصليا ومسلما

سمع جميع الاجزاء الثلاثة الاول من هذا الجزء على الشيخ المسند نظام المشايخ سعد الدين ابي زكريا محمد بن سعد
بن عبد الله المقدسي باجازته من الحسين القطيعي سماعه من ابي الداعون عن ابي بكر المخلص بقراءة كاتبه الشيخ
عبد الله بن احمد بن الحسن المقدسي اولاده محمد واحمد في الثالث وحديجة في الرابع واخوه ابراهيم بن احمد ومحمد الجميع
الشيخ راجي بن عبد الواحد الملقب بسلامة بن عامر بحوران القرادي وسليمان بن محمد بن عبد الوهاب الخطيب كذلك بمعبل
خطيب بيت داود العاوي بمعلى سلطان بن غانم العطار ومحمد وعلي ابنا محمد بن علي بن عبد الحميد المقدسي
وابراهيم بن عبد الوهاب بن عبد الموصل الحجار وسمع الجزء الاول حسب جمال الدين يوسف بن محمد بن عبد الله بن محمود
المرداوي وابنه محمد في الشهر الرابع تبريزي وسمع الجزء الثاني والثالث الشيخ تقي الدين عبد الله بن محمد بن عبد الله بن محمود
المرداوي واخوه علم الدين سليمان والحاج احمد بن محمد بن عمر الدين بن النجم في الضحى يوم الثلاثاء لاثنتي عشرة
ليلة خلت من ذي القعدة سنة احدى وعشرين وسبعمائة بالمدرسة الصالحية بالسفح وصح ما كتب وصح ابراهيم بن احمد

سمع جميع هذا الجزء وهو الاول الكبير من حديث المخلص ابي طاهر الانوار
وتسمى على اربعة اجزاء على شيخنا ظهير الفضلاء نور الدين سيد العلماء شيخ الحكماء
ابي الفضل سليمان بن حمزة بن احمد بن عبد الله بن الشيخ ابي عمر محمد بن احمد بن كامل بن قدامة المقدسي باجازته
لجميعه من الشيخ ابي حفص عمر بن كرم بن ابي الفرج الدينوري سماعه من نصر بن نصر بن العكبري سماعه
من ابي الفتح بن البطي سماعه من المخلص ح وباجازة سماعا لنصف من اسمه شمائل بن
عمر بن محمد بن شهرويه بن ابي الحسن محمد بن عمر بن القطيعي سماع الشهرويه بن الاجزاء الثلاثة
الاول من ابي المظفر الشبلي وسماع ابي القطيعي للاجزاء الثلاثة الاول حسب من ابي بكر بن
ابي داود سماعهما من ابي نصر الزينبي عن المخلص وعلى الشيخ المسند الزاهد
سعد الدين ابي زكريا محمد بن سعد بن عبد الله بن سعد المقدسي الاجزاء الثلاثة الاول
فقط باجازته من ابن القطيعي المذكور بسنده بقراءة كاتبه الشيخ عبد الله بن
احمد بن عبد الله بن نصر بن عبد الرحيم المقدسي لاخويه محمد ومحمد وبنت حضرت ذلك السماع
وسماعا من ابي محمد بن نصر بن الصباح الزراد بسنده بعد ذلك الحسن بن علي بن عمر بن عبد الواحد بن عباس
وابو عبد الله محمد بن نصر بن الشيخ علي بن محمد بن علي بن الملقن والشيخ محمد بن محمد بن عبد الواحد بن عباس
العطار ومحمد بن محمد بن شداد بن عثمان العطار وابن خالته محمد بن نصر الطنباس بحضوره
ومحمد بن علي بن احمد بن محمد بن عثمان وابن عمهما محمد بن دقماق ابن مرداش بن الحاج عمر بن مرداش
الطنباني وابراهيم بن محمد بن محمد بن ابي الياس بن عبد الله بن عبد الله بن عبد الله بن عبد الله
بن محمد بن احمد بن محمد بن ابي الياس بن عبد الله بن عبد الله بن عبد الله بن عبد الله بن عبد الله
واخوه الشهاب ابو الفتح سماعا لجميع الجزء الاخير من ابن الحجر بن احمد بن الحجر اخو القارئ
واخوه ابن الشرف بن يوسف بن فرزوز على نسخة الثاني في ليلة ثلاثة عشر اخر ذي القعدة سنة ثلاث
وخمسين وسبعمائة بالمدرسة الصالحية بالسفح وصح ما كتب الحسن بن محمد
حدث الاول سنة عشرين وسبعمائة بالجامع الظاهري بسفح قاسيون الحسن بن محمد

سمع من هذا الكرا الجزء الثاني الى آخر المسموع الذي الذي على الشيخ الجليل الرحلة مسند الآفاق
ابي العباس احمد بن ابي طالب بن نعمة الحجار الصالحي باجازته من القطيعي بسنده بقراءة كاتب السماع
محمد بن رافع بن ابي محمد اسلام الحاج بدر الدين حسن بن علي بن محمد البغدادي ودرس الدين عبد الرحمن بن علي بن
المظفر بن احمد الصالحي ومحمد بن محمد بن عمران الدقاق وولده في الثالثة والحاج علي بن احمد بن يوسف المجاور في
وفوت الوفيه للاولى فقط ابو عبد الله محمد بن ابراهيم بن عبد العزيز الكناني وابو حفص محمد بن عثمان الذهبي
وسمع من حديث انها ستكون بعدي فتن الى آخره ابو العباس احمد بن الشيخ الامام محي الدين عبد الله بن احمد
المقدسي واجازوا على نسخة ابن الجوزي في يوم السبت ثاني عشر شعبان عام اربعة وعشرين وستمائة
بالجامع المظفري بنجم فاسبون ظاهر دمشق المحروسة واجازنا ما رويه والحمد لله وصلى الله على

سمع ابو الفتح الهرثمي الى آخره ابو اسحاق الابناء بحسب الدين المقدسي الى آخر الجزء الى حديث انها
ستكون بعدي فتن قيل ما المخرج منها يا رسول الله ان الشيخ نقل له جميع الجزء والى يوم الاربعاء سابع عشر
المذكور بقراءة الشيخ طفيل بن عبد الله المعروف بابن النصري وهو لفظه بقاسيون والحاج

وسمع الاجزاء الثلاثة المذكورة على الشيخ سها بالاصل الصحيح الحجار المذكور بسنده المذكور
بقراءة كاتب السماع عبد الله بن احمد بن الحب المقدسي اولاده محمد واحمد وحبيبة
وعمر حاضر في السنة الاولى من عمره دام الله الاولاد بهم دنيا بنت سابع ذي المقدس
وسمع من ابراهيم بن عثمان بن المهندس واسماء اولاده محمد في الرابعة ومريم فرح
وسمع من ابراهيم بن عثمان بن المهندس واسماء اولاده محمد في الرابعة ومريم فرح
في ابن البيزري واحمد واسماء في الرابعة ولد الامام صلاح الدين خليل بن كيكلدي العلائي
وبنت اخته الى بنت اردمر بن عبد الله الجمالي وفاطمة بنت حسن بن علي الرضي والقاضي بدر الدين
بنت الامام ابراهيم بن عبد الرحمن الدارمي وامها بحارة بنت حسن بن علي الرضي والقاضي بدر الدين
محمد بن عبد الحق بن عثمان بن محمد بن نوح الخضري والشيخ الزاهد عماد الدين ابو بكر بن ابراهيم
جعفر بن محمد بن عماد وجمال الدين محمد بن عبد الرحمن بن علي بن عبد الله الخلاطي المالكي وجمال الدين
محمد بن يحيى بن الشيخ عبد اللطيف بن رشيد الدين الحرفي وفاه شهيد الحبشي وبن سلوه

سمع الجزء الاول من هذا الجزء على شيخنا فاضل العصر ناصر الدين سليمان بن
حمزة بن احمد بن عمر بن الشيخ ابي عمر بن قدامة المقدسي باجازته من عمر بن كرم الدنوري بسنده
بقراءة كاتب السماع عبد الله بن احمد بن الحب المقدسي اولاده محمد واحمد وحبيبة
ومحمد بن احمد بن ابي بكر بن عبد الصمد بن مرجان الملقب ومحمد بن محمود بن احمد بن محمود الحامي
ومحمد بن احمد بن يعقوب المعري وعبد الرحمن بن علي بن محمد بن عبد الله بن علي بن الله بن الله
الرابع والعشرين من صفر الاول سنة خمس عشرة وسبعمائة بمدرسة الشيخ بقاسيون

وسمع الجزء الرابع من هذا الجزء على الشيخ الامام الحافظ ابي الحسن علي بن احمد بن عبد الله بن الموصلي بقراءة
من عمر بن كرم وعبد الله الدارمي واسماعيل بن مكي العكري بقراءة الحافظ ابي الحسن علي بن احمد بن عبد الله الموصلي
جمال الدين ابو عبد الله المزي رحمه الله حضر ودار الحسن علي بن اشار وسمعه محمد ولده وعلي بن عبد الله بن احمد
الحب المقدسي رحمه الله وابو بكر بن شعبان بن احمد بن ... وسمعه اعلم بن سعاد عن العماد بن صبلا
وذلك من محمد الغازي ... سنة ...

[illegible]

[illegible]

مرايا بعد الشائع من الفوائد المنتقاة الغوالي من حديث ابي طاهر محمد بن عبد
[illegible] محمد الرحمن بن العباس الخلدي عن شيوخه انتقاء ابي الفتح بن ابي الفوارس [illegible]
[illegible] عبد [illegible] رواية ابي جعفر محمد بن احمد بن المنادي عن الخلدي رواية ابي منصور عبد الرحمن بن محمد بن
[illegible] عبد الوهاب بن ابي عثمان القزاز عن ابن المنادي رواية ابي علي عبد السلام بن ابي الخطاب
ابن محمد المؤدب عن القزاز سماع محمد بن عبد الواحد بن عبد الرحمن المقدسي

[illegible]

[illegible]

[illegible]

بسم الله الرحمن الرحيم والحمد لله وحده وصلى الله على محمد وآله وسلم

قرأت على الشيخ الإمام أبي علي عبد السلام بن أبي الخطاب بن محمد المؤدب
يوم الجمعة ثالث صفر سنة ثمان وتسعين وخمسمائة بالجزيرة قلت له أخبرك
أبو منصور عبد الرزاق بن الرحمن بن محمد بن عبد الواحد بن الحسن القزاز
قراءة عليه في جمادى الأولى سنة خمس وثلاثين وخمسمائة أنا أبو جعفر محمد
ابن أحمد بن محمد بن عمرو بن الحسين ابن المسلمة أنا أبو طاهر محمد بن عبد الرحمن
ابن العباس المخلص قراءة عليه وأنا أسمع في صفر سنة اثنتين وسبعين وثلثمائة
نا أبو محمد يحيى بن محمد بن صاعد إملاء نا الحسن بن عرفة نا أبو معاوية
الضرير عن الحسن بن عمرو الفقيمي عن مصران بن حصين عن عباس قال قال رسول
الله صلى الله عليه وسلم من أراد الحج فليتعجل ٥ حدثنا يحيى محمد بن
سليمان نا أبو بكر بن أبي عياش عن محمد بن عمرو عن أبي سلمة عن أبي هريرة
قال قال رسول الله صلى الله عليه وسلم حدثوا عن بني إسرائيل ولا حرج ٥
حدثنا يحيى نا أبو الربيع بن سليمان نا عبد الله بن وهب قال أخبرني أسامة
ابن زيد الليثي أن حفص بن عبيد الله بن أنس بن مالك حدثه أنه سمع أنس بن
مالك يقول قام أعرابي إلى رسول الله صلى الله عليه وسلم يوم الجمعة
وهو على المنبر فقال يا رسول الله هلكت الماشية فادع الله عز وجل أن يسقينا
فأنشأت سحابة مثل رجل الطائر وأنا أنظر إليها ثم انتشرت في السماء ثم أمطرت
فما زلنا نمطر حتى جاء ذلك الأعرابي في الجمعة الأخرى فقال يا رسول الله
هلكت الماشية وتقطعت البيوت فادع الله عز وجل أن يكشفها عنا
فقال رسول الله صلى الله عليه وسلم اللهم حوالينا ولا علينا فلقد رأيت

السحاب يتمزق كأنه الملاحف يطوف ٥ حدثنا يحيى نا محمد بن عبد الله
ابن عبد الحكم المصري قال أنا ابن وهب قال أخبرني قرة بن عبد الرحمن المعافري
وعمرو بن الحرث وغيرهما أن عامر بن لحي المعافري أخبرهم عن حنش قال
كنا مع فضالة بن عبيد في غزاة فطارت لي ولأصحابه قلادة فيها
ذهب وورق وجوهر فأردت أن أشتريها فسألت فضالة بن
عبيد فقال انزع ذهبها فاجعله في كيسك واجعل ذهبك في كيسك
ثم لا تأخذ إلا مثلا بمثل فإني سمعت رسول الله صلى الله عليه وسلم
يقول من كان يؤمن بالله واليوم الآخر فلا يأخذ إلا مثلا بمثل ٥
حدثنا يحيى محمد بن صاعد قال أنا محمد بن عبد الله بن عبد الحكم المصري نا ابن وهب
قال أخبرني أبو هانئ الخولاني أنه سمع علي بن رباح اللخمي يقول سمعت فضالة بن
الأنصاري يقول أتي رسول الله صلى الله عليه وسلم وهو بخيبر بقلادة فيها
خرز وذهب وهي من المغانم تباع فأمر رسول الله صلى الله عليه وسلم
وهو بخيبر بالذهب الذي في القلادة فنزع وقال رسول الله صلى الله
عليه وسلم الذهب بالذهب وزنا بوزن ٥ حدثنا يحيى نا بحر بن نصر
ابن شاتيل الخولاني نا ابن وهب قال أخبرني يزيد بن عياض عن عمران بن
سويد عن سعيد بن المسيب عن أبي الدرداء عن رسول الله صلى الله عليه وسلم
أنه قال من أنظر معسرا أو وضع له أظله الله عز وجل في ظله يوم القيامة ٥
حدثنا يحيى محمد نا بحر بن نصر نا ابن وهب قال حدثني عمرو بن الحرث عن عبد
ربه بن سعيد قال حدثني المنهال بن عمرو قال نا صاعد يعني ابن عبد الله بن الحرث
وقال مرة أخرى أخبرني سعيد بن جبير عن عبد الله بن الحرث عن ابن عباس

قالت كان النبي صلى الله عليه وسلم اذا عاد المريض جلس عند رأسه ثم قال سبع
مرات اسأل الله العظيم رب العرش العظيم ان يشفيك فان كان في اجله تأخير
عوفي من وجعه ذلك ○ حدثنا يحيى بن بكير وابن نصر قالا ثنا ابن وهب قال
اخبرني يونس بن يزيد عن ابن شهاب قال سمعت حميد بن نافع يقول سمعت زينب بنت ابي
سلمة يقول سمعت ام سلمة زوج النبي صلى الله عليه وسلم تقول لعائشة رضي
الله عنها والله ما تطيب نفسي ان يراني الغلام قد اشتد غني عن الرضاعة
قالت ثم قالت جاءت سهلة بنت سهيل الى رسول الله صلى الله عليه وسلم
فقالت يا رسول الله والله اني لأرى في وجه ابي حذيفة من دخول سالم
علي فقال رسول الله صلى الله عليه وسلم ارضعيه فقالت انه ذو لحية
فقال ارضعيه يذهب ما في وجه ابي حذيفة فقالت يعني سهلة والله ما
رأيته في وجه ابي حذيفة ○ حدثنا يحيى بن محمد بن صاعد قال ثنا محمد بن علي بن شعيب
العطار بالكوفة قال ثنا عمرو بن عثمان الكلابي قال ثنا زهير بن معاوية قال ثنا سعيد
ابن شبرمة الحارثي قال سمعت سالما يحدث عن عبد الله بن عمر عن النبي صلى
الله عليه وسلم قال الذي تفوته صلاة العصر كأنما وتر اهله وماله قال قلت
وان نسي قال وان نسي فصلاه نسيانا اشد عليه من ذهاب اهله وماله ○
قال ابن صاعد وبها قال اسعيد بن شبرمة ○ حدثنا يحيى قال ثنا العباس بن
الوليد بن مزيد العذري بيروت قال ثنا ابي قال ثنا عبد الله بن شوذب
قال حدثني عبد الله بن القسم ومطر وكثير ابو سهل عن ثوبة العنبري
عن سالم بن عبد الله عن ابيه ان نبي الله صلى الله عليه وسلم دعا فقال اللهم
بارك لنا في مكتنا وبارك لنا في مدينتنا وبارك لنا في شامنا وبارك
لنا في يمننا اللهم بارك لنا في صاعنا وبارك لنا في مدنا فقال رجل

يا رسول الله وفي عراقنا فاعرض عنه فردد ثلاثا كل ذلك يقول الرجل
وفي عراقنا فيعرض عنه فقال هنالك الزلازل والفتن وفيها يطلع قرن
الشيطان قال ابن شوذب الا ان كثيرا لم يذكر مكة وقال مكة بلغنه
اي قد دخلت في جملة اليمن ○ ورواه ضمرة عن عبد الله بن شوذب
عن ثوبة لم يذكر فيه الجراد ○ حدثنا يحيى بن محمد بن صاعد قال ثنا ابو هشيم
ابن سعيد الجوهري قال ثنا اسحاق بن يوسف الازرق عن سفين عن خالد
الحذاء عن ابي المتوكل عن ابي سعيد ان النبي صلى الله عليه وسلم رخص في
الحجامة للصائم ○ حدثنا يحيى قال ثنا ابو هشيم بن سعيد الجوهري قال ثنا يونس
ابن محمد قال ثنا حماد عن عمرو بن دينار عن طاوس عن ابن عباس قال قال رسول
الله صلى الله عليه وسلم لقد هممت ان لا اقبل هدية الا من قرشي او نفقي او انصاري
حدثنا يحيى قال حدثنا ابو هشيم بن سعيد قال ثنا سفين ابن عيينة عن عمرو عن طاوس
عن النبي صلى الله عليه وسلم نحوه ولم يذكر في الاسناد ابن عباس ○
حدثنا يحيى قال ثنا محمد بن عمرو بن العباس ابو بكر الباهلي قال ثنا عبد الوهاب
الثقفي عن هشام يعني ابن حسان عن عبيد الله بن عمر عن سعيد بن ابي سعيد عن
ابي هريرة ان رسول الله صلى الله عليه وسلم قال لولا ان اشق على امتي
لامرتهم بالسواك عند كل صلاة ولاخرت العشاء الى نصف الليل
حدثنا يحيى قال ثنا عبد الله بن خلد بن يزيد اللؤلؤي قال ثنا ابي خالد بن يزيد
ابو يزيد الخراساني قال ثنا شريك عن اسمعيل بن ابي خالد عن قيس بن ابي
حازم عن عمر ان نسا النبي صلى الله عليه وسلم شاكته عن الذيل فقال اجعلنه
شبرا فقلن ان شبرا لا يستر من عورة فقال اجعلنه ذراعا لا تزدنه
على ذلك فكانت احداهن اذا اراد ان تتخذ درعا ارخته ذراعا ثم اتخذته
ذيلا ○

حدثنا يحيى ثنا عبد الله بن خلد بن يزيد اللؤلؤي ثنا أبي ثنا قيس بن الربيع عن
سفين ابن عيينة عن أبي هبيرة بن يعيشرة قال سمعت أنس بن مالك يقول إن
كنا لنرتع هاهنا ما شاء الله من صحابنا ثم نأكل بقيتها بالبصرة ٥
حدثنا يحيى ثنا عبد الله بن خلد ثنا أبي ثنا قيس بن الربيع عن سفين بن
عيينة عن عمرو بن دينار أنه سمع جابر بن عبد الله يقول كنا نتزود لحوم
الهدي على عهد رسول الله صلى الله عليه وسلم إلى المدينة ٥
حدثنا يحيى ثنا عمرو بن علي ثنا أبو داود ثنا عبد الله بن بديل الخزاعي
عن الزهري عن سعيد بن المسيب عن أبي هريرة أن رسول الله صلى الله عليه
وسلم صلى على النجاشي فكبر أربعا ٥
حدثنا يحيى ثنا عمرو بن علي ثنا عبد الكبير بن عبد المجيد أبو بكر الحنفي ثنا الضحاك
ابن عثمان قال حدثني أبو النضر عن بشر بن سعيد عن زيد بن خالد الجهني أن رسول
الله صلى الله عليه وسلم سئل عن اللقطة قال اعرف وكاءها وعفاصها فإن جاء
وإلا فاعرف [illegible] عفاصها ووعاءها وعددها ثم كلها فإن جاء صاحبها فأدها
حدثنا يحيى ثنا عبد الله بن الوضاح اللؤلؤي بالكوفة ثنا زياد بن عبد
الله البكائي ثنا إدريس الأودي عن أبي إسحاق عن أبي عبيدة عن عبد الله بن
مسعود قال أشرك رسول الله صلى الله عليه وسلم بيني وبين عمار وسعد بن
أبي وقاص في دفء فلجنا ما وأشركنا فيما أصبنا فلحقت أنا وعمار وحبا
سعد بأسيرين ٥ حدثنا يحيى ثنا أبو هشام الرفاعي ثنا حفص بن غياث
عن جريج عن عطاء عن ابن عباس قال قال رسول الله صلى الله عليه وسلم عمرة في
رمضان تعدل حجة ٥ حدثنا يحيى ثنا أبو هشام محمد بن يزيد بن رفاعة

ثنا أبو بكر بن عياش ثنا عاصم عن أبي صالح عن معاوية قال قال رسول الله صلى الله عليه
وسلم من شرب الخمر فاجلدوه فإن عاد فاجلدوه فإن عاد فاقتلوه ٥
حدثنا يحيى ثنا أبو هشام الرفاعي ثنا أبو بكر بن عياش ثنا الأعمش عن أبي بشر عن
عبد الله بن شقيق عن عمران بن حصين أن النبي صلى الله عليه وسلم أشرف على
المدينة فقال ويل أمها من قرية تخرج منها أهلها أحبت ما كانت وأتيها الرجال
فلا يأتي بابا إلا وجد عليه ملكا مصلتا سيفه لا يدخلها ٥
حدثنا يحيى ثنا أبو هشام محمد بن يزيد الرفاعي ثنا حفص بن غياث عن هشام
ابن عروة عن أبيه عن عائشة قالت ما غرت على أحد من أزواج النبي صلى الله عليه وسلم
ما غرت على خديجة وما بي أن أكون أدركتها وما ذاك إلا لكثرة ذكر رسول
الله صلى الله عليه وسلم لها وإن كان ليذبح الشاة فيبعث بها صدائق خديجة
فيهديها لهن ٥ حدثنا يحيى ثنا أبو موسى محمد بن المثنى قال حدثني سالم بن نوح
عن عمر يعني بن عامر عن قتادة عن أنس بن مالك عن زيد بن ثابت قال تسحرنا
مع رسول الله صلى الله عليه وسلم فما قمنا حتى صلى الغداة قلت فما كان قدر ذلك
قال قدر ما يقرأ إنسان خمسين آية ٥ حدثنا يحيى ثنا أبو موسى محمد بن المثنى
قال حدثني إبراهيم بن أبي الوزير ثنا عبد العزيز يعني بن محمد الدراوردي عن
هشام بن عروة عن أبيه عن عائشة أن قوما أغاروا على لقاح رسول الله صلى الله عليه
وسلم فقطع النبي صلى الله عليه وسلم أيديهم وأرجلهم وسمل أعينهم ٥
حدثنا يحيى ثنا محمد بن المثنى ثنا معاذ بن معاذ ثنا سعيد عن قتادة عن أنس عن
أبي طلحة قال كان رسول الله صلى الله عليه وسلم إذا غلب قوما أحب أن يقيم
بعرصتهم ثلثا ٥ حدثنا يحيى ثنا محمد بن زياد بن الربيع الزيادي ثنا عبد
الوارث عن عبد العزيز بن صهيب عن أنس أن النبي صلى الله عليه وسلم كا

يوجز الصلاة ويكملها ○ حدثنا يحيى نا محمد بن زياد قال نا عبد الوارث
عن عبد العزيز يعني بن صهيب عن أنس قال قال رسول الله صلى الله عليه وسلم
من لبس الحرير في الدنيا لم يلبسه في الآخرة ○ حدثنا يحيى نا محمد بن زياد الزيادي
نا عبد الوارث عن عبد العزيز بن صهيب عن أنس قال قال رسول الله صلى الله عليه
وسلم أفيضوا الصفوف فإني أراكم خلف ظهري ○ حدثنا يحيى نا محمد بن زياد
الزيادي نا عبد الوارث عن عبد العزيز بن صهيب عن أنس أن النبي صلى الله عليه وسلم
قال تسحروا فإن في السحور بركة ○ حدثنا يحيى نا جعفر بن عمرو الدقاق
بالبصرة سنة خمسين ومائتين نا أشهل بن إبراهيم الكلبي نا ابن عون عن محمد
ابن هرمز رفعه منه ومن لم يرفعه قال من سئل عن علم فكتمه جيء به
يوم القيامة ملجما بلجام من نار ○ حدثنا يحيى نا الجراح بن مخلد نا
أبو صالح الهيثم بن صالح الهمداني نا سلام أبو المنذر عن مطر عن عطاء عن جابر
ابن عبد الله أن رسول الله صلى الله عليه وسلم قال أفطر الحاجم والمحجوم ○
حدثنا يحيى نا الجراح بن مخلد قال نا بن فضيل نا شعبة نا الأعمش عن أبي
وائل عن حذيفة أنه استسقى فأتاه الخادم بقدح مفضض فرده وقال سمعت
النبي صلى الله عليه وسلم يقول هو لهم في الدنيا ولنا في الآخرة ○
حدثنا يحيى نا هلال بن بشر بالبصرة نا زكريا بن يحيى بن عمارة الزارع نا
عبد العزيز بن صهيب عن شهر بن حوشب عن أسماء بنت يزيد قال ذكر الدجال عند
رسول الله صلى الله عليه وسلم فقال إن بين يدي خروجه سنين تمنع السماء ثلث
قطرها والأرض ثلث نباتها والسنة الثانية تمنع السماء ثلثي قطرها والأرض
ثلثي نباتها والسنة الثالثة تمنع السماء قطرها والأرض نباتها كله ثم يخرج الدجال

ممسوح العين اليمنى بين عينيه كافر يقرأه كل مؤمن ومعه الطعام ثم يقتل
نفسا ثم يحييها ثم يقول أنا ربكم قال وأكثر من يتبعه اليهود والنساء
والمجوس والأعراب والنساء قالت ثم دخل رسول الله صلى الله عليه وسلم
فتوضأ وخرج وأهل البيت يختنون ركا فقال ما يبكيكم قالت قلت يا رسول
الله إن أحدنا ما تدرك حتى تهلك بعهدها الجوع فقال رسول الله صلى الله عليه
وسلم يكفي المؤمن يومئذ ما يكفي الملائكة التسبيح والتقديس وإن الخرج وأنا فيكم
فأنا حجيجه وإن الخرج بعدي فالله عز وجل وكل كل مؤمن ○
حدثنا يحيى نا إسحاق بن شاهين الواسطي أبو بشر نا خالد بن عبد الله عن بيان عن
قيس عن مرداس الأسلمي قال سمعت رسول الله صلى الله عليه وسلم يقول يذهب
الصالحون الأول فالأول حتى يبقى مثل حثالة التمر والشعير
لا يبالي الله عز وجل بهم ○ حدثنا يحيى نا محمد بن سليمان بن حبيب
نا ابن عيينة عن مطرف وابن أبجر عن الشعبي سمع المغيرة بن شعبة على المنبر
قال بن عيينة أدري حديث مطرف رواية قال سأل موسى عليه السلام ربه تعالى
أي أهل الجنة أدنى منزلة قال هو رجل يجيء بعد ما دخل أهل الجنة الجنة فيقال له
ادخل فيقول أي رب نزل الناس منازلهم وأخذوا أخاذهم فيقال أترضى
أن يكون لك مثل ما كان لملك من ملوك الدنيا فيقول رضيت أي رب
فيقال هذا لك ومثله ومثله ثلث مرات أو خمس الشك من لؤلؤ ليس من
عينيه فيقال له رضيت فيقول رضيت رب قال أن لك هذا وعشرة
أمثاله قال رضيت أي رب قال أن لك مع هذا ما اشتهت نفسك ولذت
عينك قال رب فأخبرني يا أفضل عبادك منزلة قال أولئك أردت غرست

اخبرك عرشت كرامتهم بيدي وختمت عليها فلم تر عين ولم تسمع اذن
ولم تخطر على قلب بشر تصديق ذلك فلا تعلم نفس ما اخفي لهم من قرة اعين
جزاء بما كانوا يعملون ○ حدثنا يحيى بن محمد بن صاعد قال ثنا محمد بن ميمون
المكي الخياط ثنا سفين بن عيينة قال ثنا الابتر ان قيل من لم تر عيناك مثله عبد
الملك بن سعيد بن ابجر ومطرف عن الشعبي قال سمعت المغيرة بن شعبة
يحدث الناس عن النبي صلى الله عليه وسلم قال قال موسى عليه السلام يا رب
اخبرني ما ادنى اهل الجنة منزلة قال هو رجل يجيء بعد ما دخل اهل الجنة
الجنة فيقال له ادخل فيقول يا رب وكيف ادخل وقد نزل اهل الجنة الجنة
واخذوا منازلهم واخذوا اخاذاتهم فيقال له اترضى ان يكون لك مثل ما كان
لملك من ملوك الدنيا اترضى ان يكون لك مثل ما كان لملك من ملوك
الدنيا فيقول رب رضيت قال فلك مثله ومثله وعشرة اضعافه ولك
فيها ما اشتهت نفسك وقرت عينك فيقول رب اخبرني يا علام
منزلة هذا اردت وسوف اخبرك عرشت كرامتهم بيدي وختمت
عليها فلم تر عين ولم تسمع اذن ولم تخطر على قلب بشر ومصداق ذلك في
كتاب الله عز وجل فلا تعلم نفس ما اخفي لهم من قرة اعين ○ حدثنا يحيى ثنا ابرهيم
ابن يوسف الكندي الصيرفي بالكوفة ثنا عبد السلام بن حرب عن يزيد ابي
خلد الدالاني عن عمرو بن قيس عن ابي البختري قال اهللنا هلال ذي الحجة قمرا
ضخما المطل للبصر والمكبر للعقول قال فلما قدمنا مكة لقيت ابن عباس فسألته
عن يوم التروية فحدثني من ذلك اليوم فقلت له انا اهللنا قمرا ضخما فقال ان
النبي صلى الله عليه وسلم امدد الى رؤيته ○ حدثنا يحيى ثنا عمرو بن علي ثنا ابو داود
ثنا فليح بن سليمان قال حدثني ابو النضر عن سليمان بن يسار عن عبد الله بن عمرو قال هذه

علينا رسول الله صلى الله عليه وسلم ونحن نتنازع في آية من القرآن فسألنا فاخبرنا
فقال لا تنازعوا في القرآن فان مراء فيه كفر ○ حدثنا يحيى ثنا الحسين بن علي بن
الاسود العجلي ثنا محمد بن العلاء ثنا ابو خالد الاحمر عن حميد عن انس قال كان رسول
الله صلى الله عليه وسلم اذا افتتح الصلاة كبر ثم رفع يديه حتى يحاذي ابهاميه
اذنيه ثم يقول سبحانك اللهم وبحمدك وتبارك اسمك وتعالى جدك ولا اله
غيرك ○ حدثنا يحيى ثنا علي بن المنذر ثنا ابن فضيل ثنا ايوب بن سعيد بن جهمان
قال صليت خلف زيد بن ارقم على جنازة فكبر خمسا ثم قال صليت خلف رسول
الله صلى الله عليه وسلم على جنازة فكبر خمسا فلن ندعها لاحد ○
حدثنا يحيى ثنا محمد بن مسعدة الشطوي ثنا محمد بن شعيب بن شابور قال انا
عبد الرحمن بن يزيد بن جابر عن زيد بن ارطاة الفزاري انه حدثه عن جبير بن نفير الحضرمي
انه سمع ابا الدرداء يقول سمعت رسول الله صلى الله عليه وسلم يقول ابغوني الضعفاء
فانكم انما ترزقون وتنصرون بضعفائكم ○ حدثنا يحيى ثنا محمد بن صاعد ثنا علي
ثنا اسمعيل ابن ابرهيم وهو ابن علية عن روح بن القسم عن محمد بن المنكدر عن جابر
ابن عبد الله ان رجلا من الانصار ولد له غلام فسماه القسم فابت الانصار ان
تكنيه ابا القسم فاخبر به النبي صلى الله عليه وسلم فقال اسم ابنك عبد الرحمن ○ حدثنا ابن
حميد ثنا علي ثنا ابن علية عن روح بن القسم عن عامر بن سعد البجلي عن زر بن حبيش
قال سألت او سئل صفوان بن عسال عن المسح على الخفين فقال كنا اذا كنا مع رسول
الله صلى الله عليه وسلم مسحنا عليها ثلاثا في السفر الا من جنابة ولكن من غائط وبول
ونوم ○ حدثنا يحيى ثنا نوح بن محمد بن سليمان ثنا ابو الاحوص عن ابي اسحاق عن موسى بن
طلحة عن ابي ايوب قال جاء رجل الى النبي صلى الله عليه وسلم فقال يا رسول الله دلني على
عمل اعمله يقربني من الجنة ويباعدني من النار قال اعبد الله عز وجل ولا تشرك به

شيئا وتقيم الصلاة وتؤتي الزكاة وتصل ذا رحمك فلما ادبر الرجل قال ان تمسك
بما امرت به دخل الجنة ٥ حدثنا يحيى نا ابو هشام الرفاعي نا وكيع نا شعبة
عن عبد الملك عن عطا عن جابر عن النبي صلى الله عليه وسلم قال الرجل احق بسقفه
دائم ينتظر بها وان كان غائبا اذا كان طريقهما واحدا ٥ حدثنا يحيى نا ابو
هشام نا اسحاق بن سليمان الرازي نا معمر عن يحيى عن يونس بن ميسرة الجيلاني
عن ابي ادريس الخولاني عن ابي الدرداء قال سئل النبي صلى الله عليه وسلم عن قوله
تعالى كل يوم هو في شان قال يغفر ذنبا ويكشف كربا ويرفع
اقواما ٥ حدثنا يحيى نا محمد بن صالح نا ابو هشام نا ابو بكر بن عياش نا
المثنى بن صالح عن ماريه قالت بايعت النبي صلى الله عليه وسلم فما مشيت بيني
وبين النبي صلى الله عليه وسلم ٥ حدثنا يحيى نا ابو هشام نا ابو بكر بن عياش
نا عاصم عن ابي صالح عن ابي هريرة قال قال رسول الله صلى الله عليه وسلم لا يبيع
احدكم على بيع اخيه دعوا الناس يرزق الله بعضهم من بعض ولا يبيع
حاضر لباد ٥ حدثنا يحيى نا ازهر بن جميل نا بشر بن المفضل نا عبد
الرحمن بن حرملة عن الحوشب عن حرملة بن عمرو قال حججت مع رسول
الله صلى الله عليه وسلم حجة الوداع وانا غلام مرد في عمي قال فرايت رسول الله
صلى الله عليه وسلم واضعا احدى اصبعيه على الاخرى قال قلت لعمي ما يقول قال
يقول ارموا الجمرة بمثل حصا الخذف ٥ حدثنا يحيى نا ازهر بن جميل نا
الفضل بن العلا نا الاشعث عن ايوب عن ابي قلابة عن ابي الاشعث
الصنعاني عن شداد بن اوس موقوفا قال ان الله عز وجل كتب الاحسان
على كل شيء فاحسنوا القتلة واحسنوا الذبحة وليحد احدكم شفرته وليرح ذبيحته

حدثنا يحيى نا ازهر بن جميل نا الفضل بن العلا نا اشعث عن ابي اسحاق عن
ابي بردة عن ابي موسى قال كان النبي صلى الله عليه وسلم يقول اللهم اغفر لي ما
قدمت وما اخرت وما اسررت وما اعلنت وما انت اعلم به مني ٥
حدثنا يحيى نا محمد بن زياد بن الربيع الذيادي بالبصرة نا عبد الوارث عن عطاء بن
السائب عن عمرو بن حريث عن ابيه قال قال رسول الله صلى الله عليه وسلم الكماة من المن
وماؤها شفاء للعين ٥ هكذا يقول عبد الوارث عن عطاء بن السائب عن عمرو بن حريث
عن ابيه ولا نعلم لحريث رواية ولا صحبة وانما رواه عمرو بن حريث عن سعيد بن زيد
حدثنا يحيى نا محمد بن زياد الذيادي وغيره واللفظ له نا المعتمر بن سليمان
نا عبد الملك بن عمير عن عمرو بن حريث عن سعيد بن زيد عن النبي صلى الله عليه وسلم
قال الكماة من المن وماؤها شفاء للعين ٥ حدثنا يحيى نا محمد بن زياد قال اخبرنا
عبد الوارث قال انا ابو التياح عن انس قال كان رسول الله صلى الله عليه وسلم
احسن الناس خلقا وكان لي اخ يقال له ابو عمير قال احسبه فطيم فكان اذا جاء
قال يا ابا عمير ما فعل النغير نغر كان يلعب به قال فربما حضرت الصلاة وهو
في بيتنا فامر بالبساط الذي تحته فيكنس ثم ينضح ثم يقوم ونقوم خلفه فيصلي
بنا ٥ حدثنا يحيى نا عمار بن خالد نا القسم بن ملك عن الاعمش عن زيد بن وهب
قال قال عمر اذا كان سفر فليؤمروا عليهم احدهم ذاك امير امرنا رسول الله
صلى الله عليه وسلم وبه حدثنا القسم بن ملك عن خالد الحذاء عن ابي بكرة عن
ابيه قال قال رسول الله صلى الله عليه وسلم سلوا الله عز وجل بطون الكفر ولا
تسلوه بظهورها ٥ حدثنا يحيى نا بشر بن خالد العسكري بالبصرة نا سعيد
ابن مسلمة بن هشام بن عبد الملك الاموي نا يحيى بن سعيد الانصاري نا عبد الرحمن
ابن وعلة قال سمعت ابن عباس يقول اهدي رجل الى رسول الله صلى الله عليه وسلم

عبد الرحمن

رأوه من خمر فقيل انها قد حرمت فامر بها فقال له النبي صلى الله عليه وسلم
ان الذي حرم شربها حرم بيعها وثمنها ○ حدثنا يحيى نا بشر بن خالد نا
سعيد بن مسلمة نا اسمعيل بن امية عن شهاب عن عبد الرحمن بن ابي لبابة بن
عبد المنذر ان ابا لبابة اخبره فذكر كلمة معناها انه لما مات ابنه عز وجل عليه
قال يا رسول الله ان من توبتي ان اهجر دار قومي وان اخلع من مالي صدقة لله عز وجل
ولرسوله فقال رسول الله صلى الله عليه وسلم يجزي عنك الثلث ○
حدثنا يحيى نا بشر بن ادم بن بنت ازهر السمان نا عمرو بن عاصم الكلابي
نا معتمر عن ابيه عن حصين عن ابي الشوارب حدثه عن جندب بن عبد الله
عن رسول الله صلى الله عليه وسلم انه قال من صلى الغداة فهو في ذمة الله عز وجل
او كما قال ○ حدثنا يحيى نا بشر بن ادم نا عمرو بن عاصم نا معتمر عن ابيه
عن حصين عن ابي الشوارب يحدث عن جندب عن رسول الله صلى الله
عليه وسلم قال من صلى صلاتنا واستقبل قبلتنا واكل ذبيحتنا فذلك المسلم له
ذمة الله عز وجل وذمة رسوله صلى الله عليه وسلم ○
حدثنا يحيى نا عبد الجبار بن العلا نا سفين عن عجلان عن عامر بن عبد
الله بن الزبير عن ابيه قال رايت النبي صلى الله عليه وسلم يدعو هكذا يشير بالسبابة
حدثنا يحيى نا عبد الجبار بن العلا نا سفين عن زياد بن سعد عن الزهري
عن عمرة بنت عبد الرحمن قالت اخبرتني عائشة ان ابا سعيد الخدري يحدث
عن النبي صلى الله عليه وسلم انه قال لا تسافر امراة الا مع ذي محرم وقالت
ما كل هو لا يجد محرما ○ حدثنا يحيى نا عمرو بن علي نا ابو عاصم عن
ابن جريج عن زياد بن سعد عن شهاب عن ابي سلمة عن ابي هريرة عن النبي صلى الله
عليه وسلم قال من اطاعني فقد اطاع الله عز وجل ومن عصاني

فقد عصى الله تعالى ومن اطاع اميري فقد اطاعني ومن عصى اميري فقد عصاني ○
حدثنا يحيى نا عبد الله بن محمد بن المنذر الذهبي البصري ومحمد بن زياد بن الربيع
الزيادي واللفظ لعبد الله بن محمد نا سفين بن عيينة قال حدثني زياد الخراساني
يعني ابن سعد عن ابن جبير وهو ابن سعد قال اتانا زيد بن ثابت ونحن غلمان
ننصب للطير فطردنا وقال الم تعلموا ان رسول الله صلى الله عليه وسلم حرم
صيدها يعني المدينة ○ حدثنا يحيى نا محمد بن معمر نا ابو عاصم نا ابن جريج
عن زياد بن سعد عن هلال بن اسامة اخبره عن ابي سلمة عن ابي هريرة قال قال
رسول الله صلى الله عليه وسلم لا يمنع فضل الماء ليمنع به الكلا ○
حدثنا يحيى نا محمد بن منصور الطوسي نا حجاج بن محمد قال ابن جريج اخبرني
ابن سعد ان قرعة مولى عبد القيس اخبره انه سمع عكرمة مولى ابن عباس
يقول سمعت ابن عباس يقول صليت الى جنب رسول الله صلى الله عليه وسلم
وعائشة خلفنا تصلي معنا وانا الى جنب النبي صلى الله عليه وسلم اصلي معه ○
حدثنا يحيى نا سفين بن وكيع نا روح بن عبادة نا ابن جريج قال حدثني
سليمان بن موسى نا وقاص بن ربيعة عن المستورد وهو ابن شداد الفهري انه
حدثه قال قال رسول الله صلى الله عليه وسلم من اكل باخيه المسلم اكلة اطعمه الله
عز وجل مثلها من النار ومن اكتسى بمسلم ثوبا كساه الله عز وجل مثله
من النار ومن قام باخيه المسلم مقام سمعة اقامه الله عز وجل مثله مقام سمعة
يوم القيامة ○ حدثنا يحيى نا محمد بن عمرو بن حنان الحمصي نا بقية بن الوليد
نا شعبة نا المغيرة بن مقسم الضبي عن عبد العزيز بن رفيع عن ابي صالح عن
ابي هريرة عن رسول الله صلى الله عليه وسلم قال اجتمع في يومكم هذا عيدان
فمن شاء منكم اجزاه من الجمعة وانا مجمعون ان شاء الله ○ حدثنا يحيى

ثنا محمد بن عمرو بن حنان ثنا بقية بن الوليد ثنا مطرف بن مازن الصنعاني قال حدثني
محمود بن راشد قال حدثني محمد بن عبد الرحمن الغفاري قال سمعت ابا هريرة
يقول سمعت رسول الله صلى الله عليه وسلم يقول الطاعم الشاكر له مثل اجر
الصائم الصابر ٥ حدثنا يحيى ثنا محمد بن زنبور المكي ثنا اسمعيل بن جعفر
ثنا العلاء بن عبد الرحمن عن ابيه عن ابي هريرة ان رسول الله صلى الله عليه وسلم
قال ان من حق المسلم على المسلم ست اذا لقيته فسلم عليه واذا دعاك فاجبه
واذا استنصحك فانصح له واذا عطس فحمد الله فشمته واذا مات فاتبع جنازته
حدثنا يحيى ثنا محمد بن زنبور ثنا اسمعيل بن جعفر ثنا العلاء بن عبد الرحمن عن ابيه
عن ابي هريرة ان رسول الله صلى الله عليه وسلم قال من صلى علي واهل بيتي صلى الله عليه
عشرا صلى الله عليه وسلم ٥ حدثنا يحيى ثنا بندار ثنا محمد بن بشار ثنا محمد بن
جعفر يعني غندر ثنا شعبة عن العلاء بن عبد الرحمن عن ابيه عن ابي هريرة ان رجلا
قال يا رسول الله ان لي قرابة اصلهم ويقطعوني واحسن اليهم ويسيئون الي
واحلم عنهم ويجهلون علي فقال النبي صلى الله عليه وسلم فان كان كما تقول
فكانما تسفهم الملّ ولا يزال معك من الله تعالى ظهير ٥
حدثنا يحيى ثنا ابو حفص عمرو بن ايوب بن بنت ابي المغيرة ثنا جدي
عبد القدوس بن الحجاج بن المغيرة ثنا ابن ثوبان قال حدثني الحسن بن الحر عن
العلاء بن عبد الرحمن بن يعقوب عن ابيه وابي السائب عن ابي هريرة ان رسول
الله صلى الله عليه وسلم قال من صلى لم يقرأ فيها بام القرآن فهي خداج
فهي خداج غير تمام فقال يا ابا هريرة اني احيانا اكون وراء الامام قال فغمز
ذراعي وقال يا فارسي اقرأ بها في نفسك فاني سمعت رسول الله صلى الله عليه
وسلم يقول ان الله عز وجل قال قسمت الصلاة بيني وبين عبدي نصفين فنصفها

لي ونصفها لعبدي ولعبدي ما سأل يقول العبد الحمد لله رب العالمين فيقول
الله عز وجل حمدني عبدي يقول الرحمن الرحيم فيقول اثنى علي عبدي ويقول
مالك يوم الدين فيقول مجدني عبدي وقال مرة الاية بيني وبين عبدي نصفين اياك
نعبد واياك نستعين وما بقي فلعبدي ولعبدي ما سأل اهدنا الصراط المستقيم
صراط الذين انعمت عليهم غير المغضوب عليهم ولا الضالين فهذا لعبدي
ولعبدي ما سأل ٥ قال ابن صاعد اسناد غريب وقد تابعه عليه ابو اويس
فقال عن العلاء عن ابيه وابي السائب عن ابي هريرة عن النبي صلى الله عليه وسلم
حدثنا يحيى ثنا محمد بن الفلاس ثنا يحيى بن سليمان بن نضلة ثنا عبد العزيز بن محمد
الدراوردي عن عبد المجيد بن سهيل بن عبد الرحمن بن عوف عن سعيد بن المسيب
ان ابا سعيد الخدري وابا هريرة حدثاه ان رسول الله صلى الله عليه وسلم
بعث شواذن عنزة اخا بني عدي من الانصار وامره على خيبر فقدم عليه
بتمر جنيب يعني طيبا فقال رسول الله صلى الله عليه وسلم اكل تمر خيبر هكذا
قال لا والله يا رسول الله انا نشتري الصاع بالصاعين والصاعين بالثلاثة الصاع
من الجمع فقال رسول الله صلى الله عليه وسلم لا تفعل ولكن بع هذا فاشتر
بثمنه من هذا وكذلك الميزان ٥ حدثنا يحيى ثنا سليمان بن سيف الحراني
ثنا شعيب بن بيان الصفار ثنا ابو العوام وهو عمران القطان عن قتادة عن
الحسن عن ابي رافع عن ابي هريرة ان النبي صلى الله عليه وسلم قال ان اول
ما يحاسب به العبد يوم القيامة الصلاة فان وجدت تامة كتبت تامة
وان كان انتقص منها شيئا قال انظروا هل تجدون له من تطوع فتكملون له
ما ضيع من فريضته من تطوعه ثم سائر الاعمال تجري على حسب ذلك ٥
قال ابن صاعد وهذا حديث متصل الاسناد غريب ما سمعناه الا منه ٥
حدثنا يحيى ثنا محمد بن خالد بن خلي الحلبي الحلبي ثنا بشر بن شعيب

ابن ابي حمزة عن ابيه عن الزهري قال اخبرني حبيب مولى عروة بن الزبير ان نافعا
مولاه ميمونة زوج النبي صلى الله عليه وسلم اخبرته انها ارسلت بميمونة الى عبد الله بن
عباس بن رسالة فدخلت عليه فاذا فراشه معزول عن فراش امراته فرجعت
الى ميمونة فلما حدثتها رسالتها ذكرت لها ما قالها فاخبرتها انها اذا طهرت
عزل عبد الله فراشه عنها فارسلت ميمونة الى عبد الله بن عباس فغضبت
عليه وقالت اترغب عن سنة رسول الله صلى الله عليه وسلم فوالله ان كانت
المراة من ازواجه لتنازع الثوب ما يبلغ الا انصاف فخذيها ثم يباشرها
بشاير حسنة ٥ حدثنا يحيى بن صاعد كما سلمة بن شبيب ومحمد بن عبد
الملك بن زنجويه واحمد بن منصور قالوا كما عبد الرزاق قال انا ابن جريج قال اخبرني
ابو الزبير سمع جابر بن عبد الله يقول اخبرني عمر بن الخطاب رضي الله عنه انه سمع
رسول الله صلى الله عليه وسلم يقول لاخرجن اليهود والنصارى من جزيرة العرب
حتى لا ادع فيها الا مسلما وقال احمد بن منصور في حديثه اخرجوا اليهود والنصارى
حتى لا يبقى فيها الا مسلم ٥ حدثنا يحيى كما يوسف بن موسى القطان واحمد بن منصور
قالا انا الضحاك بن مخلد ابو عاصم النبيل قال انا ابن جريج قال انا ابو الزبير
قال انا جابر قال اخبرني عمر قال سمعت رسول الله صلى الله عليه وسلم
يقول لئن بقيت لاخرجن اليهود والنصارى من جزيرة العرب حتى لا يبقى
فيها الا مسلم ٥ حدثنا يحيى كما عبد بن عبد الله الصفار قال انا ابو احمد
الزبيري كما سفين عن ابي الزبير عن جابر عن عمر عن النبي صلى الله عليه وسلم
قال لئن عشت لاخرجن اليهود والنصارى من جزيرة العرب قال فقال رسول
رسول الله صلى الله عليه وسلم ولا انهين ان يتمنى رباح ونجيح وافلح ويسار ٥
حدثنا يحيى كما زهير بن محمد قال انا ابو خليفة عبد الله بن محمد بن عبد الكريم

الصنعاني كما ابراهيم بن عقيل عن ابيه عن وهب بن منبه عن جابر بن عبد الله ان
عمر بن الخطاب رضي الله عنه اخبره انه سمع النبي صلى الله عليه وسلم يقول
لاخرجن اليهود والنصارى من جزيرة العرب حتى لا ادع فيها الا مسلم ٥
حدثنا يحيى كما ابراهيم بن مرزوق البصري لصدوق يعقوب بن اسحاق الحضرمي
كما همام عن قتادة عن انس عن ابي امامة ان النبي صلى الله عليه وسلم قال طوبى لمن
رآني وآمن بي وطوبى سبع مرات لمن آمن بي ولم يرني ٥ حدثنا يحيى كما الربيع
ابن سليمان كما ابن وهب قال اخبرني سليمان بن بلال عن صالح بن كيسان عن عبد الرحمن
الاعرج عن ابي هريرة قال قال رسول الله صلى الله عليه وسلم لا يمنعن احدكم جاره
موضع خشبة ان يجعلها في جداره ثم يقول ابو هريرة ما لي اراكم عنها معرضين
والله لارمين بها بين اظهركم ٥ حدثنا يحيى كما يحيى بن عثمان بن صالح المصري
كما ابي كما ابن وهب عن يحيى بن ايوب عن ابن جريج عن ابي الزبير عن جابر ان رسول الله
صلى الله عليه وسلم قال اكثروا من النعال فان الرجل لا يزال راكبا ما انتعل ٥
حدثنا يحيى بن محمد كما بكار بن قتيبة قال انا ابو داود الطيالسي كما حرب بن شداد عن يحيى
ابن ابي كثير قال حدثني ابو سلمة قال حدثني ابو قتادة ان رسول الله صلى الله عليه قال لا تنتبذوا
الزهو والرطب جميعا وانتبذوا كل واحد منهما على حدته قال يحيى فذكرت ذلك
لعبد الله بن ابي قتادة فحدثني به عن ابيه ٥ حدثنا يحيى كما محمد بن حرب النشائي
ابو عبد الله بواسط قال انا ابو قطن كما شعبة عن قتادة عن خلاس بن عمرو عن ابي رافع
عن ابي هريرة عن النبي صلى الله عليه وسلم قال لو تعلمون او يعلمون شك ابو قطن ما
في الصف الاول ما كان الا قرعة ٥ حدثنا يحيى كما زيد بن الحرم كما معاذ بن هشام

قال حدثني ابي عن قتادة عن خلاس عن ابي رافع عن ابي هريرة عن النبي صلى الله عليه
وسلم قال ان المؤمن زوجان من فضة ثوبها من فوق الثياب ○
حدثنا يحيى ثنا محمد بن سليمان بن حبيب سنة اربعين ومائتين ثنا ابو الاحوص سلام
ابن سليم عن ادم بن علي قال سمعت ابن عمر يقول ان الناس يوم القيامة يصيرون
جثا كل امة تتبع نبيها يقولون يا فلان اشفع لنا حتى تنتهي الشفاعة الى
النبي صلى الله عليه وسلم فذلك يوم يبعثه الله عز وجل المقام المحمود ○
حدثنا يحيى ثنا ابو هشام ثنا ابن فضيل ثنا الاعمش عن شقيق عن عبد الرحمن وقال
ابن جريج عن ابي بردة الاسلمي قال بلغ النبي صلى الله عليه وسلم ان اناسا من المنافقين
يؤذون اناسا من المسلمين ويتبعون عوراتهم فصعد المنبر ونادى بصوت
اسمع العواتق في خدورها انه بلغني ان اناسا من المنافقين يؤذون اناسا من المسلمين
ويتبعون عوراتهم وانه من يتبع عورات اخيه يتبع الله عز وجل عورته يفضحه
في بيته ○ حدثنا يحيى ثنا ابو هشام ثنا ابو بكر بن عياش ثنا عاصم عن زر عن عبد
الله قال قال رسول الله صلى الله عليه وسلم انا فرطكم على الحوض ○ حدثنا يحيى ثنا ابو
جعفر احمد بن منيع ثنا النضر بن اسمعيل ابو المغيرة ثنا بريد عن ابي بردة قال قلت
لعائشة رضي الله عنها ما كان النبي صلى الله عليه وسلم يصنع في بيته قالت كان
في مهنة اهله تعني خدمتهم ○ حدثنا يحيى ثنا احمد بن منيع ثنا هشيم قال اخبرنا حميد
عن ثابت عن انس قال جهد وطني قد سمعته من انس ان رسول الله صلى الله عليه وسلم
مر برجل يسوق بدنة فقال اركبها ○ حدثنا عقبة بن
مكرم ابو عبد الملك البصري بعد ان اسن اربعين ومائتين ثنا سلم بن قتيبة ثنا عبد

الرحمن بن عبد الله بن دينار عن زيد بن اسلم قال قال رجل لابن عمر يقال له عبيد ويقال
له ابن جريج اني اراك تصفر لحيتك واراك تلبس النعال السبتية ولا اراك تهل
حتى تنبعث بك راحلتك ولا اراك تستلم من الاركان الا الركن اليماني والحجر فقال
اما قولك تصفر لحيتك فقد رايت النبي صلى الله عليه وسلم يصفر لحيته ورايت رسول الله
صلى الله عليه وسلم يتوضى في النعال السبتية ويصلي فيها ورايت رسول الله صلى الله
عليه وسلم لا يهل حتى تنبعث به راحلته وما رايت النبي صلى الله عليه وسلم يستلم
الا الركنين الركن اليماني والحجر ○ حدثنا يحيى ثنا ابن محمد بن شاكر ثنا يوسف
ابن يعقوب ثنا شعبة عن ابي الحسن عن ابي سلمة عن ابي سعيد عن النبي صلى الله عليه وسلم
انه كان يعتكف العشر الاواخر ○ حدثنا يحيى ثنا محمد بن المقدام ثنا خالد
ابن الحرث ثنا سعيد عن قتادة عن خلاس عن ابي رافع عن ابي هريرة ان رجلين ادعيا
دابة ولم يكن لهما بينة فامرها النبي صلى الله عليه وسلم ان يستهما على اليمين ○
حدثنا يحيى ثنا محمد بن ابي عبد الرحمن المقري ثنا مروان بن معاوية الفزاري عن عطاء بن
عجلان ثنا ابو نضرة عن ابي هريرة قال قال رسول الله صلى الله عليه وسلم الرحم معلقة
بالعرش لها لسان طلق ذلق يقول من وصلني وصله الله ومن قطعني قطعه الله عز وجل ○
حدثنا يحيى ثنا محمد بن صالح ثنا محمد بن ابي عبد الرحمن المقري ثنا مروان بن معاوية الفزاري
عن عطاء بن عجلان ثنا ابو نضرة عن ابي هريرة قال قال رسول الله صلى الله عليه وسلم
لتحل الناس من بخل بالسلام ولعجز الناس من عجز في الدعاء ما يعلم الناس بالعوض
دعا الله عز وجل فاذا دعوتم فادعوا بالنصح مثل فان البخل الناس من بخل بالسلام
ولعجز الناس من عجز في الدعاء ○ حدثنا يحيى ثنا محمد بن ابي عبد الرحمن المقري ثنا مروان
ابن معاوية الفزاري عن عطاء يعني بن عجلان عن ابي نضرة عن ابي هريرة قال قال رسول

رسول الله صلى الله عليه وسلم رجلا استعمل الأشرف قال الحسن بن راشد فأتى له
عليك حقا أو جزرة قال وكان ينهى عن النجش الأعباء حدثنا يحيى ثنا علي
مسلم ثنا أبو عامر العقدي ثنا إسماعيل بن مسلم العبدي عن أبي المتوكل الناجي
عن أبي هريرة قال أعطاني رسول الله صلى الله عليه وسلم شيئا من تمر فجعلته
في مكتل لنا فجعلناه في سقف البيت فلم نزل نأكل منه حتى كال آخره
أصابه أهل الشام حيث أغاروا بالمدينة ا حدثنا يحيى ثنا أبو سعيد الأشج
عبد الله بن سعيد الكندي ثنا عقبة بن خالد ثنا عبيد الله بن عمر عن سالم بن
عبد الله ونافع عن ابن عمر قال نهى رسول الله صلى الله عليه وسلم عن أكل
لحوم الحمر الأهلية ٥ حدثنا يحيى ثنا أبو سعيد الأشج ثنا عقبة بن خالد ثنا
عبيد الله بن عمر عن خبيب بن عبد الرحمن عن حفص بن عاصم عن أبي هريرة قال
قال رسول الله صلى الله عليه وسلم يوشك الفرات أن يحسر عن كنز من
ذهب فمن حضره فلا يأخذ منه شيئا ٥ حدثنا يحيى ثنا يحيى المغيرة أبو سلمة
ثنا ابن أبي فديك عن الضحاك بن عثمان عن عبد الله بن دينار عن ابن عمر أن رسول
الله صلى الله عليه وسلم نهى عن بيع الولاء وأن يوهب ٥ حدثنا يحيى ثنا
يحيى المغيرة ثنا ابن أبي فديك عن الضحاك بن عثمان عن نافع عن عبد الله بن
عمر أن رسول الله صلى الله عليه وسلم نهى عن بيع الثمار حتى يبدو صلاحها وعن
المزابنة والمحاقلة والمزابنة اشتراء الثمر بالتمر والمحاقلة اشتراء الزرع بالحنطة
حدثنا يحيى ثنا أبو عمرو فضل بن عمرو بن مسلم بن وهب الجذامي بالمدينة ثنا عبد الله
ابن نافع عن حماد بن أبي حميد عن عمرو بن شعيب عن أبيه عن جده قال قال رسول الله صلى
الله عليه وسلم خير الدعاء دعاء يوم عرفة وخير ما قلت أنا والنبيون من قبلي

لا إله إلا الله وحده لا شريك له له الملك وله الحمد وهو على كل شيء قدير
حدثنا يحيى ثنا الحسن بن داود بن محمد بن المنكدر ثنا ابن أبي فديك عن ابن أبي ذئب
عن الزهري عن عروة عن عائشة رضي الله عنها قالت قال رسول الله صلى الله عليه وسلم
إذا اشتكى المؤمن أخلصه ذلك كما يخلص الكير خبث الحديد ٥
حدثنا يحيى ثنا محمد بن منصور الجواز المكي ثنا يحيى بن سليم عن عبيد الله بن عمر عن نافع
عن ابن عمر قال قال رسول الله صلى الله عليه وسلم من دخل حائطا فليأكل ولا يتخذ خبنة
حدثنا يحيى ثنا عبد الله بن عمران العابدي المخزومي بمكة ثنا فضيل بن
عياض عن سليمان يعني الأعمش عن أبي سفيان عن أنس قال كان رسول الله
صلى الله عليه وسلم يقول يا مقلب القلوب ثبت قلبي على دينك فقال له أصحابه
الله أخشى وقد آمنا بك وآتينا بما جئت به قال وما يدريني قلوب العباد بين
أصبعين من أصابع الله عز وجل ا حدثنا يحيى ثنا عبد الله بن عمران العابدي
ثنا عبد الوهاب الثقفي عن جعفر بن محمد عن أبيه عن جابر أن النبي صلى الله عليه وسلم قضى
باليمين مع الشاهد الواحد ٥ قال وقضى بها علي بين أظهركم بالكوفة ٥
حدثنا يحيى ثنا عبد الله بن عمران ثنا سفين عن مسعر وشعبة عن عمرو بن مرة
عن عبد الله بن سلمة عن علي رضي الله عنه قال كان النبي صلى الله عليه وسلم لا يحجبه عن
قراءة القرآن شيء إلا أن يكون جنبا قال سفين قال لي شعبة ما أحدث بحديث
أحسن منه ٥ حدثنا يحيى ثنا محمد بن ميمون الخياط ثنا سفين ثنا داود الصائغ
قلنا من قال عبد الرزاق عن معمر عن زيد بن أسلم قال سمعت علي بن حسين يقول
ما أصاب الجنب من الماء فهو طهور ٥ حدثنا يحيى ثنا مالك بن عبد الوهاب
المدني بالمدينة ثنا أبو ثابت يوسف بن محمد بن ثابت قال ثنا عبد الله بن عمر عن محمد بن عجلان

عن عمرة عن عائشة رضي الله عنها قالت دخلت زينب بنت جحش على رسول
الله صلى الله عليه وسلم بطعام فوضعته بين يديه فقال رسول الله صلى الله عليه وسلم
لاصحابه كلوا بسم الله فجاءت عائشة وقد كانت تدعو لهم طعاما فوجدتهم
ياكلون فاخذت الصحفة من بين ايديهم فضربت بها الارض فانكسرت ووضعت
صحفتها وقالت كلوا فقال رسول الله صلى الله عليه وسلم غارت امكم كلوا بسم الله
اما والله لتكونن لها الصحيحة ولك المنكسرة فاما فرغوا جعل رسول الله صلى الله
الطعام في الصحفة الصحيحة واعطاها زينب وذلك قبل ان يضرب الحجاب
حدثنا يحيى بن محمد بن صاعد ثنا محمد بن ميمون بن مكي الخياط ثنا سفين بن عيينة عن عمرو بن دينار عن عكرمة عن ابن عباس ان النبي صلى الله عليه وسلم تقضى باثني عشر الف
في الدية قال محمد وانما قال لنا فيه عن عباس مرة واحدة واكثر ذلك كان
يقول عن عكرمة عن النبي صلى الله عليه وسلم حدثنا يحيى بن محمد ثنا محمد بن ميمون
الخياط المكي ثنا سفين قال ذكر لي سفين الثوري حدثني ابن جريج عن عثمان ابن
سليمان ان ابن عباس كان يشتري الثوب بالف فيلبسه حدثنا يحيى ثنا محمد بن
ميمون الخياط ثنا سفين بن عيينة ثنا الوليد بن كثير عن محمد بن بشر عن اسما
بنت ابي بكر رضي الله عنها قالت لما نزلت تبت يدا ابي لهب اقبلت امراة ابي
لهب ومعها فهر وهي تقول مذمما ابينا ودينه قلينا وامره عصينا
فقال ابو بكر رضي الله عنه يا رسول الله اما ترى ما تصنع فهرا واخشى ان ترميك
به قال اخشى ثم قرا واذا قرات القران جعلنا بينك وبين الذين لا يومنون
بالاخرة حجابا مستورا قالت يا ابا بكر قد علمت قريش اني بنت سيدها

وان صاحبك هجاني قال لا ورب هذا البيت ما هجاك حدثنا يحيى بن محمد بن صاعد
ابن عبد الوهاب بن يحيى بن عباد بن عبد الله بن الزبير بالمدينة قال حدثني محمد بن فليح بن سليمان عن
عمرو بن يحيى بن عمارة بن ابي حسن المازني عن ابيه ان عمرو بن ابي حسن المازني اتى ابا سعيد
الله بن زيد وهو ابو عاصم المازني صاحب رسول الله صلى الله عليه وسلم فقال هل تستطيع
ان تريني كيف كان رسول الله صلى الله عليه وسلم يتوضى قال نعم فدعا له بتور من ماء فكفا
التور على يده اليمنى فغسل يده اليمنى ثلث مرار ثم ادخل يده في التور فمضمض واستنثر
يفعل ذلك ثلث مرار ثم ادخل يده في التور فغرف غرفة من ماء فتمضمض بها واستنثر
ثلث غرفات ثم غسل وجهه ثلث مرات ثم غسل يديه كل يد مرتين الى المرفق
ثم اخذ ماء فمسح براسه اقبل بها وادبر ثم غسل رجليه الى الكعبين قال ابن صاعد
هذا عبد الله بن زيد بن عاصم المازني من بني مازن بن النجار وعبد الله بن زيد بن عبد ربه الذي
اري الاذان من بني الحارث بن الخزرج حدثنا يحيى ثنا محمد بن عمرو بن علي ثنا يزيد بن
زريع وغسان بن مضر قالا ثنا ابو مسلمة سعيد بن يزيد قال قلت لانس بن مالك اكان
رسول الله صلى الله عليه وسلم يصلي في نعليه قال نعم حدثنا يحيى ثنا عمرو بن علي
ثنا زياد بن الربيع ثنا هشام بن حسان عن محمد بن المنكدر عن جابر بن عبد الله قال
قال رسول الله صلى الله عليه وسلم عليك يا ابا حمد عند النوم فاتة بحلوا البصر وبنت
الشعر حدثنا يحيى ثنا عمرو بن علي ثنا عون بن عمرو ابو عمرو القيسي
ويلقب عونا ثنا ابو مصعب المكي قال ادركت زيد بن ارقم والمغيرة بن شعبة
وانس بن مالك يذكرون ان النبي صلى الله عليه وسلم ليلة الغار امر الله عز وجل
شجرة فخرجت في وجه النبي صلى الله عليه وسلم تستره وان الله عز وجل بعث

العنكبوت فنسجت ما بينهما فستترت وجه النبي صلى الله عليه وسلم وأمر الله عز وجل
حمامتين وجنيتين فأقبلا يدفان حتى وقعا بين العنكبوت وبين النبي فأقبل
فتيان قريش من كل بطن رجل معهم عصيهم وقسيهم وهراواتهم حتى
إذا كانوا من النبي صلى الله عليه وسلم على قدر ما يتيح ذراع قال الدليل سراقة
ابن مالك المدلجي انظروا هذا الحجر ثم لا أدري أين وضع رجله صلى الله عليه وسلم
فقال الفتيان إنك لم تخط هذا الليلة أثره حتى إذا أصبحنا قال انظروا في الغار
فاستقدم القوم حتى إذا كانوا على خمسين ذراعا نظر أولهم فإذا الحمامتان ترجع
قالوا ما ردك أن تنظر في الغار قال رأيت حمامتين وجنيتين بفم الغار فعرفت
أن ليس فيه أحد فمنعهما النبي صلى الله عليه وسلم فعرف أن الله عز وجل قد دراءهما
بهما فسمت عليهما فجزاهما الله تعالى بالخير فأفرخا كل ما ترون ٥

حدثنا يحيى بن محمد بن صاعد ثنا سعيد بن يحيى الأموي قال حدثني أبي ثنا ابن جريج
قال أخبرني أبو الزبير عن جابر قال أمرنا رسول الله صلى الله عليه وسلم بأربع ونهانا عن
خمس إذا رقدت فأغلق بابك واطف مصباحك وخمر إناءك وأوك سقاءك
فإن الشيطان لا يفتح غلقا ولا يكشف إناء ولا يحل وكاء وإن الفأرة الفويسقة
تضرم على أهل البيت بيتهم عن خمس لا تأكل بشمالك ولا تمشين في
النعل الواحدة ولا تحتبي في إزار واحد وإذا اشتملت فلا تضع أحدك
رجليك على الأخرى ٥ حدثنا يحيى بن محمد بن صاعد ثنا سعيد بن يحيى الأموي قال حدثني
أبي ثنا ابن جريج قال أخبرني أبو الزبير عن جابر قال نهى رسول الله صلى الله عليه وسلم أن يبال
في الماء النقيع ٥ حدثنا يحيى ثنا إبراهيم بن سعيد الجوهري ثنا يعقوب بن إبراهيم

ابن سعد عن أبيه عن صالح بن كيسان عن ابن شهاب عن عبيد الله بن عبد الله عن ابن عباس
عن عمر عن النبي صلى الله عليه وسلم قال لا تطروني كما أطرت النصارى عيسى بن مريم
عليه السلام وقولوا عبد الله ورسوله ٥ حدثنا يحيى ثنا إبراهيم بن سعيد الجوهري
ثنا سفيان بن عيينة عن الزهري عن عبيد الله عن ابن عباس عن النبي صلى الله عليه
وسلم بمثله ٥ حدثنا يحيى ثنا يوسف بن سعيد بن مسلم بالمصيصة ثنا حجاج بن محمد
عن ابن جريج قال أخبرني معمر عن أيوب عن أبي قلابة عن أنس أن رجلا من اليهود قتل
جارية من الأنصار على حلي لها ثم ألقاها في قليب ورضخ رأسها بالحجارة فأمر النبي صلى
الله عليه وسلم أن يرجم حتى يموت فرجم ٥ حدثنا يحيى ثنا سليمان بن أيوب أبو عمر الصريفيني
أخو شعيب بن أيوب أكبر منه ثنا سفيان بن عيينة عن إسماعيل بن أبي خالد عن
قيس بن أبي حازم قال قال عمر بن الخطاب رضي الله عنه لأشاهدنا حمر النعم فأتاه
أجل والله لقد شبقتموها الهجن وكنا عند الغداء إذا جاء يعني الحبشة وكنتم عند
رسول الله صلى الله عليه وسلم رجل جاهلكم ويفقد عالمكم وبأمركم بعالم الأخرى
وقالت لا تنزل رسول الله صلى الله عليه وسلم فلا حبذه فأتت النبي صلى الله عليه وسلم
فأخبرته فأنزل الناس منازلهم ولكم هجرتان ٥ حدثنا يحيى بن محمد بن صاعد
ثنا أبو هشام الرفاعي ثنا وكيع ثنا إسماعيل عن قيس قال فرض عمر لأهل بدر أربعة
ومولاهم خمسة آلاف خمسة آلاف وقال لا أفضلهم على من سواهم ٥
حدثنا يحيى ثنا عيسى بن أبي حرب الصفار ثنا يحيى بن أيوب عن قيس بن الربيع
عن إسماعيل بن أبي خالد عن قيس ابن أبي حازم أن عمر بن الخطاب رضي الله عنه فرض
لمن شهد بدرا مع رسول الله صلى الله عليه وسلم من الناس كلهم مولى أو عربي
خمسة آلاف خمسة آلاف ٥ حدثنا يحيى ثنا العلاء بن مسلم أبو الحسن ثنا يحيى بن
المغيرة الكوفي ثنا إسماعيل بن أبي خالد عن قيس بن أبي حازم قال كان عمر رضي الله عنه
إذا صلى على جنازة إن كان صبيا قال اللهم اجعله عبدك هذا قد تخلا من الدنيا وتركها

لا هاها وافتقر اليك واستغنيت عنه كان يشهد ان لا اله الا انت وحدك
لا شريك لك وان محمدا عبدك ورسولك ولا نعلم الا خيرا وانت اعلم به ٥
حدثنا يحيى ثنا محمد بن يحيى بن كثير الحراني بحران ثنا محمد بن موسى بن اعين ثنا
عبد الله بن ادريس عن اسمعيل بن ابي خالد عن قيس قال قال عمر بن الخطاب رضي الله عنه
قال رسول الله صلى الله عليه وسلم لعبد الله بن رواحة لو حركت بنا الركاب فقال
لقد تركت قولي قال له عمر اسمع واطع فقال اللهم لولا انت ما اهتدينا
ولا تصدقنا ولا صلينا فانزلن سكينة علينا وثبت الاقدام ان لاقينا
فقال رسول الله صلى الله عليه وسلم اللهم ارحمه فقال عمر وجبت
حدثنا يحيى بن محمد ثنا عبد الجبار بن العلا ثنا سفين عن الاعمش عن المعرور بن سويد
يعني بن سويد ان عمر رضي الله عنه قرا ان الله اشترى من المومنين انفسهم واموالهم
بان لهم الجنة يقاتلون في سبيل الله فيقتلون ويقتلون قال اعطاهم الصفقتين
كلتاهما قال واتى رجل من اهل اليمن فقال لولا ان الله عز وجل امدكم بجوائز من قبله
فجعلت انظر الى فضل مال المهاجرين فاعود به على غيرهم ورايت الناس يبتدرون
مسجدا فقال ما هذا فقيل ان النبي صلى الله عليه وسلم صلى فيه فقال انما هلكت بنو
اسرائيل حين اتبعوا آثار انبيائهم من عرضت له صلاة فليصلي سمعت رسول الله
صلى الله عليه وسلم يقول لا تجعل قبري وثنا وكان بنو اسرائيل اتخذوا قبور انبيائهم
مساجد وقدم عمر في الصبح لايلاف قريش ولم تر كيف فعل ربك باصحاب
الفيل حدثنا يحيى ثنا محمد بن يزيد الرفاعي ثنا ابو بكر بن عياش ثنا عاصم بن
كليب بن شهاب الجرمي عن ابيه قال خطب عمر بن الخطاب رضي الله عنه يوم الجمعة
على المنبر فقرا آل عمران وكان يعجبه اذا خطب ان يقرا بها فلما انتهى الى قوله
ان الذين تولوا منكم يوم التقى الجمعان الاية قال لما كان يوم احد هزمنا

فمررت حتى صعدت الجبل فلقد رايتني اتروا حتاني اروي والناس يقولون قتل محمد
فقلت لا اجد احدا يقول قتل محمد صلى الله عليه وسلم الا قتلته حتى اجتمعوا على
الجبل فنزلت ان الذين تولوا منكم يوم التقى الجمعان الاية كلها حدثنا يحيى
ابن محمد ثنا بشر بن نصر الخولاني بمصر ثنا ابن وهب قال حدثني يعقوب بن عبد الرحمن
عن ابي حازم عن عثمان بن عمرو بن حزم عن عبد الله بن عمرو ان رسول الله صلى الله
عليه وسلم قال كيف بكم وزمان او يوشك ان ياتي زمان يغربل الناس فيه غربلة
وتبقى حثالة من الناس مرجت عهودهم وامانتهم واختلفوا فكانوا هكذا
فشبك بين اصابعه قالوا كيف بنا يا رسول الله قال تاخذون ما تعرفون وتدعون
ما تنكرون وتقبلون على خاصتكم وتدعون امر عامتكم ٥
حدثنا يحيى ثنا احمد بن عبد الرحيم البرقي ثنا عمرو بن ابي سلمة ثنا صدقة وهو بن عبد الله
عن عياض بن عبد الرحمن عن موسى بن عقبة عن عامر بن سعد قال قلت لابي ابي اراك
تصنع بهذا الحي من الانصار شيئا ما تصنعه بغيرهم فقال اي ابتاه اما تجد في
نفسك من رايك شيئا قال قلت لا ولكن اعجب من صنيعك اليهم فقال اني سمعت
رسول الله صلى الله عليه وسلم يقول لا يحبهم الا مومن ولا يبغضهم الا منافق ٥
حدثنا يحيى ثنا ابرهيم بن سليمان البرلسي ثنا ايوب بن سليمان بن بلال ثنا ابو بكر بن ابي
اويس عن سليمان بن بلال عن موسى بن عقبة وابن ابي عتيق عن شهاب عن ابي بكر بن عبد الرحمن
عن ابي هريرة قال سمعت رسول الله صلى الله عليه وسلم يقول اني لاستغفر الله في اليوم
اكثر من سبعين مرة ٥ قال الثاني ثنا سعد بن هشام عن ابي بكر بن عبد الرحمن وقال
الزبيدي عن الزهري عن عبد الملك وابي بكر بن عبد الرحمن الحرث بن هشام عن ابي هريرة
عن النبي صلى الله عليه وسلم ٥ حدثنا يحيى ثنا ابرهيم البرلسي ثنا عمرو بن ابي سلمة عن الاوزاعي
قال حدثني قرة وهو بن عبد الرحمن بن حيويل قال حدثني الزهري قال حدثني ابو سلمة قال حدثني ابو
هريرة قال قال رسول الله صلى الله عليه وسلم اذا امن القارئ فامنوا فمن وافق تامينه تامين
الملائكة غفر له ما تقدم من ذنبه

حدثنا يحيى بن ابراهيم بن مرزوق البصري نصر بن يعقوب بن اسحاق الحضرمي نا
عبد الرحمن بن ابراهيم نا العلاء بن عبد الرحمن عن ابيه عن ابي هريرة قال قال رسول الله
صلى الله عليه وسلم من كان عليه من رمضان شيء فليشرعه ولا يقطعه ٥
حدثنا يحيى نا ابراهيم بن مرزوق نا يعقوب بن اسحاق الحضرمي نا عبد العزيز بن ابراهيم
عن العلاء عن ابيه عن ابي هريرة قال قال رسول الله صلى الله عليه وسلم لا صوم بعد
النصف من شعبان الا من رمضان ٥ حدثنا يحيى نا محمد بن سليمان لوين نا ابو
عوانة عن ابي بشر عن سليمان بن قيس عن جابر بن عبد الله قال نحرنا يوم الحديبية
سبعين بدنة البدنة عن سبعة ٥ حدثنا يحيى نا لوين نا محمد بن سليمان نا جعفر
ابن سليمان عن ثابت عن انس قال كان رسول الله صلى الله عليه وسلم يشبح بكفه الصبي
معه امه وهو في الصلاة فيقتدي بالشيء الخفيفة او القصيرة ٥ حدثنا
يحيى نا محمد بن رسول المكي نا فضيل بن عياض عن هشام عن عمرو بن دينار
مولى آل الزبير عن سالم عن ابيه قال قال رسول الله صلى الله عليه وسلم من قال في
السوق لا اله الا الله وحده لا شريك له له الملك وله الحمد يحيي ويميت
وهو حي لا يموت بيده الخير وهو على كل شيء قدير كتب الله عز وجل له
الف حسنة ومحا عنه الف سيئة وبنى له بيتا في الجنة ٥
حدثنا يحيى نا شوار بن عبد الله العنبري القاضي نا معاذ بن معاذ العنبري
عن الاشعث وهو ابن عبد الملك الحمراني عن الحسن عن انس بن مالك قال قال
رسول الله صلى الله عليه وسلم حوضي ما بين كما بين ايلة الى عدن فيه من الآنية عدد
نجوم السماء اجلا من العسل وابرد من الثلج وابيض من اللبن من شرب منه لم يظمأ
ابدا ومن لم يشرب منه لم يرو ابدا ٥ حدثنا يحيى نا محمد بن علي بن الحسن بن شقيق المروزي
قال سمعت ابي يقول نا ابو حمزة عن ليث عن مجاهد
عن عمر قال قال رسول الله صلى الله عليه وسلم يعني يقول الله عز وجل ابن آدم

اضمن لي ركعتين من اول النهار اكفك آخره ٥ حدثنا يحيى نا محمد بن علي بن الحسن
ابن شقيق قال انا ابي قال انا محمد بن مزاحم عن عمرو بن دينار عن جابر بن عبد
الله ان رسول الله صلى الله عليه وسلم قال يخرج من النار اقوام بعد ما مسوا فيها
فينطلق بهم الى نهر الحياة فيغتسلون فيه فيخرجون منه امثال الثعاريير فيدخلون
الجنة مكتوب بين اعناقهم عتقاء الله عز وجل من النار ٥
حدثنا يحيى نا محمد بن علي بن الحسن قال سمعت ابي يقول نا ابو حمزة عن
الاعمش عن ابي الضحى عن مسروق قال قالت عائشة لقد كنت اطيب رسول الله صلى
الله عليه وسلم لاحرامه ولحله بطيب لا يشبه طيبكم ٥ حدثنا يحيى نا ابراهيم بن يوسف
الكندي نا ابو بكر بن عياش عن عطاء بن يعقوب عن صفية بنت شيبة عن
عثمان بن عفان قال قال رسول الله صلى الله عليه وسلم ليس على النساء الحلق
انما على النساء التقصير ٥ حدثنا يحيى نا عمرو بن علي نا يحيى بن سعيد ابو النضر
نا روح بن القاسم عن مطر الوراق عن نافع عن ابن عمر قال قال رسول الله صلى الله عليه
وسلم اذكروا الله عباد الله فان العبد اذا قال سبحان الله وحده كتب الله له عشر
حسنات ومن عشر الى مائة ومن مائة الى الف ومن زاد زاده الله عز وجل ومن
استغفر غفر الله له ومن حالت شفاعته دون حد من حدود الله عز وجل فقد ضاد
الله في ملكه ومن اعان على خصومة بغير علم فقد باء بسخط الله عز وجل ومن
قذف مؤمنا او مؤمنة حبسه الله تعالى في ردغة الخبال حتى ياتي بالمخرج ومن مات
وعليه دين اقتص من حسناته ليس ثم دينار ولا درهم ٥ حدثنا يحيى بن محمد نا عبد
الله بن محمد بن سعيد الحراني ويعرف بابن عيشون بحران نا محمد بن سليمان الحراني قال حدثني
ابي عن مكحول عن مجيز عن عبادة بن الصامت قال سمعت رسول الله صلى الله
يقول لا يجتمع غبار في سبيل الله عز وجل ودخان جهنم في جوف امرئ مسلم

شبكة الألوكة
www.alukah.net

حدثنا يحيى نا القسم بن محمد بن عباد المهلبي قال حدثني ابي عن جدي نا سعيد بن ابي عروبة
نا قتادة عن انس ان رسول الله صلى الله عليه وسلم نهى عن المثلة ٥ حدثنا يحيى نا
القسم بن محمد بن عباد قال حدثني سعيد بن عامر ونا همام عن قتادة عن ابي الصديق الناجي
عن عبد الله بن عمر ان رسول الله صلى الله عليه وسلم قال اذا وضعتم موتاكم في القبر
فقولوا بسم الله وعلى سنة رسول الله صلى الله عليه وسلم ٥ حدثنا يحيى بن محمد نا ابرهيم
ابن عبد الله بن ابي شيبة نا عبيد الله بن موسى نا سعيد بن عبد العزيز عن مكحول عن انس
ابن مالك قال قال رسول الله صلى الله عليه وسلم ما من اهل بيت لم يغز فيهم غازي او يجهز
غازيا او يخلفه في اهله الا اصابهم الله عز وجل بقارعة قبل يوم القيامة ٥
حدثنا يحيى نا ابرهيم بن سعيد الجوهري نا عبد العزيز بن عبد الله الاويسي عن محمد بن جعفر
ابن ابي كثير عن اسمعيل بن ابي حكيم الاسلمي عن عبيدة بن محمد بن عمار بن ياسر عن ابيه عن عمار بن ياسر
ان رسول الله صلى الله عليه وسلم مر بعبد الله بن مسعود وهو يقرأ حرفا حرفا فقال
من سره ان يقرأ القرآن كما انزل فليقرأه على قراءة ابن ام عبد ٥
حدثنا يحيى نا ابرهيم بن سعيد الجوهري نا سفين بن عيينة عن يحيى بن سعيد عن
سعيد بن المسيب عن علي رضي الله عنه قال ما سمعت النبي صلى الله عليه وسلم
يجمع ابويه لاحد غير سعد ٥ قال ابن ماعد يعني لما قال له يوم احد ارم فداك ابي
وامي ٥ حدثنا يحيى بن محمد نا يحيى بن المغيرة ابو سلمة المخزومي بالمدينة
نا ابن ابي فديك عن عبد الرحمن بن عبد المجيد عن هشام بن الغاز عن مكحول عن انس بن مالك
ان رسول الله صلى الله عليه وسلم قال من قال حين يصبح وحين يمسي اللهم اني اشهدك
واشهد حملة عرشك وملائكتك وجميع خلقك بانك انت الله لا اله الا انت
وحدك لا شريك لك وان محمدا صلى الله عليه وسلم عبدك ورسولك اعتق الله ربعه

من النار ومن قالها مرتين اعتق الله عز وجل نصفه من النار ومن قالها ثلثا اعتق الله
ثلثه اربعه من النار ومن قالها اربعا اعتقه الله تعالى من النار ٥
حدثنا يحيى نا محمد بن عمرو بن حبان الحمصي نا بقية بن الوليد قال حدثني عمرو
الدمشقي نا مكحول عن انس عن النبي صلى الله عليه وسلم قال انس يا رسول الله اي بيوت تقرب
الى الوضوء الا ما تدخل يدك فيه قال نعم الا ما شربه لشيء حضنا في يدك ٥
حدثنا يحيى نا بقية بن عبد الصمد الدمشقي نا محمد بن عائذ نا الهيثم بن حميد نا
جعفر وهو بن غياث ابو بحيد عن مكحول عن انس بن مالك قال قيل يا رسول الله متى
يترك الامر بالمعروف والنهي عن المنكر قال اذا ظهر فيكم ما ظهر في بني اسرائيل
قبلكم قيل وما ذاك يا رسول الله قال اذا ظهر الادهان في خياركم والفاحشة
في شراركم والفقه في اراذلكم ٥ حدثنا يحيى نا محمد بن اسحاق نا محمد بن عباد
نا حاتم بن اسمعيل عن حميد بن ابي محمد عن شيخ من اهل دمشق قال له ابو حرش عن مكحول
قال شهدت مع انس بن مالك جنازة فرجعت بعد الى منزله فاتي فراشا له فاضجع
عليه واخذ وسادة فغطا بها وجهه فبكى قال مكحول فقلت ما يبكيك يا ابا النضر
فوالله انك لخادم رسول الله صلى الله عليه وسلم وانك لخير وان في بيتك لطعام
وشراب فقال ما على هذا ابكي ولكن ابكي على هذه الامة اخاف عليها الشرك والشهوة
الخفية قال مكحول فقلت لا يجعل الله عز وجل في هذه الامة شركا فقال انس وانا من
الاثنين الخوف قال رسول الله صلى الله عليه وسلم من رغب فرسا ثم استعرض امتي
فقتلهم خرج من الاسلام واما الاخرى فانطلاق الرجل الى حاجة فخالفه في اهله ٥
حدثنا يحيى نا العباس بن عبد الله الباغندي نا زيد بن يحيى بن عبيد الدمشقي
نا محمد بن راشد اليماني عن مكحول عن موسى بن انس عن ابيه قال لم يبلغ رسول الله صلى الله
عليه وسلم من الشيب ما يخضب ولكن ابو بكر كان يخضب راسه ولحيته بالحنا
والكتم حتى اغبر شعره ٥

حدثنا يحيى ثنا هشام بن شبيب ثنا زيد بن الحباب ثنا سفيان الثوري عن يزيد بن يزيد
ابن جابر عن مكحول عن زياد بن جارية التميمي عن حبيب بن مسلمة أن رسول الله صلى الله
عليه وسلم نفل الثلث بعد الخمس ٥ حدثنا يحيى بن صاعد ثنا عمرو بن علي ثنا بشر
ابن المفضل ثنا زهير بن محمد ابو المقدام عن سليمان بن موسى عن مكحول عن حبيب بن مسلمة
ولم يذكر فيه احدا أن رسول الله صلى الله عليه وسلم كان ينفل الربع يعني في البداءة وفي القفل
الثلث ٥ حدثنا يحيى بن صاعد ثنا محمد بن عوف ثنا مروان بن محمد الدمشقي
ثنا سعيد بن عبد العزيز عن مكحول أن ابا الجنيد بن سهيل بن عمرو القرشي والحارث
ابن معوية الكندي كانا يتوضآن على مطهرة باب الفراديس فقدا الكرا المسح على
الخفين فمسحا بهما بلالا فسألاه فقال سمعت رسول الله صلى الله عليه وسلم يقول امسحوا
على الخفين والنصف يعني الخمار ٥ حدثنا يحيى ثنا هشام بن شبيب ثنا عبد الرزاق انا
محمد بن راشد قال اخبرني مكحول عن نعيم بن حماد أن بلالا اخبره أن رسول الله صلى الله
عليه وسلم قال امسحوا على النعلين او قال الخفين والخمار ٥ حدثنا يحيى ثنا الحسن
ابن عبد العزيز الجروي ثنا عمرو بن ابي سلمة ابو حفص التنيسي عن ابي معبد وهو
حفص بن غيلان عن عبد الرحمن بن ثابت بن ثوبان عن ابيه عن مكحول عن ابي زهير
عن ابي ايوب عن النبي صلى الله عليه وسلم انه كان يقول كل صلاة تحط ما بين يديها
من الخطيئة ٥ حدثنا يحيى ثنا العباس بن عبد الله الباغندي ثنا مروان بن محمد
الدمشقي ثنا سعيد بن عبد العزيز عن سليمان بن موسى عن مكحول عن عنبسة بن ابي سفيان عن
ام حبيبة زوج النبي صلى الله عليه وسلم أن رسول الله صلى الله عليه وسلم قال من صلى
اربع ركعات قبل الظهر واربعا بعدها حرمه الله عز وجل على النار ٥
حدثنا يحيى ثنا ابرهيم بن مرزوق البصري ثنا ابو عاصم عن سعيد بن عبد العزيز عن
مكحول عن ثوبان أن النبي صلى الله عليه وسلم قال افطر الحاجم والمحجوم ٥ حدثنا

يحيى ثنا الحسن بن ابي الربيع ثنا عبد الرزاق ثنا يحيى العلاء ثنا بشر بن نمير انه سمع مكحولا ثنا
يزيد بن عبد الله عن صفوان بن امية قال كنا عند رسول الله صلى الله عليه وسلم فجاء عمر
ابن قرة فقال يا رسول الله ان الله عز وجل قد كتب علي الشقوة فلا اراني ارزق الا
من دفي بكفي فائذن لي التماس غبوق فاحتشد فقال رسول الله صلى الله عليه وسلم
لا اذن لك ولا كرامة ولا مرحبا بك اي عدو الله لقد رزقك الله تعالى حلالا
طيبا ولو كنت تقدمت اليك لفعلت بك وفعلت ثم عني وتب الي الله عز وجل
اما انك ان فعلت بعد التقدمة شيئا ضربتك ضربا وجيعا وحلقت راسك مثلة
ونفيتك من اهلك واحللت سلبك نهبة لفتيان المدينة فقام عمر وبه من الشر
والخير ما لا يعلمه الا الله عز وجل فلما ولى قال النبي صلى الله عليه وسلم هاؤلاء العصاة
من مات منهم بغير توبة حشره الله يوم القيامة كما كان في الدنيا مختلعا فانا
لا يستتر من الناس بهدبه كلما قام صرع فقام طرفة بن فهيك التميمي فقال يا رسول الله اني
واخوتي من رزقون من هذا الصيد لنا فيه قشر وبركة فقال النبي صلى الله عليه وسلم
بل اجله لان الله عز وجل قد اجله نعم الحمل والله عز وجل اولى بالعذر قد كانت
لله عز وجل رسل قبلي كلها تصطاد وتطلب الصيد وقال في اخر الحديث واعلم
ان الله تعالى مع صالح التجار ٥ حدثنا يحيى ثنا محمد بن صاعد املاء ثنا محمد بن سليمان
ابن حبيب المصيصي ثنا ابو اسمعيل القناد عن يحيى بن اكثم عن ابي سلمة عن ابي سعيد
قال قال رسول الله صلى الله عليه وسلم لا صاعي تمر بصاع ولا صاعي حنطة بصاع
ولا درهمين بدرهم ٥ حدثنا يحيى ثنا هشام بن عبد الله ثنا يزيد بن زريع ثنا ايوب
السختياني عن نافع عن ابن عمر قال فرض رسول الله صلى الله عليه وسلم صدقة رمضان
على الحر والعبد والذكر والانثى صاعا من تمر او صاعا من شعير فعدل الناس
به نصف صاع من بر ٥ حدثنا يحيى ثنا عبد الله بن عمران المخزومي العابدي

ثنا أبو هشام بن سعد عن شهاب عن أبي بكر بن عبد الرحمن بن الحارث بن هشام عن مروان بن
الحكم عن عبد الله بن عبد الله بن عبد يغوث عن أبي بن كعب أن رسول الله صلى الله
عليه وسلم قال إن من الشعر حكمة ٥ هكذا يقول إبراهيم بن سعد عن عبد
الله بن أبي شود وغيره يقولون عن عبد الرحمن بن أبي شود بن عبد يغوث ٥
حدثنا يحيى وأحمد بن محمد بن عبد الله بن القسم بن أبي بزة المكي قالا ثنا إسمعيل بن
أبي سلمة عن ثابت عن أنس قال مر النبي صلى الله عليه وسلم بمجلس من مجالس الأنصار
وهم يتحدثون ويضحكون فقال أكثروا ذكر هاذم اللذات يعني الموت ٥
حدثنا يحيى ثنا أحمد بن محمد بن أبي بزة ثنا مؤمل ثنا حماد بن سلمة عن ثابت
عن أنس قال قال رسول الله صلى الله عليه وسلم ما من رجل يموت فيصلي عليه أمة
من الناس يبلغون المائة فيشفعون فيه إلا شفعوا ٥ حدثنا يحيى
ثنا أبو عبيد الله سعيد بن عبد الرحمن المخزومي المكي ثنا سفين ثنا مسعر
عن المختار بن فلفل عن أنس بن مالك أن النبي صلى الله عليه وسلم رأى رجلا يسوق بدنة
فقال اركبها ٥ هكذا يقول بن عيينة عن المختار بن فلفل عن أنس وغيره يقول
عن يكين بن الأخنس ٥ حدثنا يحيى ثنا محمد بن ميمون الخياط ثنا سفين قال
حدثنيه معمر عن ثابت عن أنس أن النبي صلى الله عليه وسلم كان يطوف على نسائه
في ليلة ثم يغتسل غسلا واحدا ٥ حدثنا يحيى ثنا الربيع بن سليمان ثنا أسد بن موسى
ثنا أبو يزيد عن العلاء بن كثير عن مكحول عن واثلة بن الأسقع عن النبي صلى الله عليه
وسلم أنه قال من صام أربعين صباحا ما يريد به إلا وجه الله عز وجل لم يسأل الله
تعالى شيئا إلا أعطاه ٥ حدثنا يحيى ثنا أحمد بن الفتح بن سليمان أبو عتبة الحمصي ثنا
بقية بن الوليد ثنا أبو أحمد رجل كان لي من أهل دمشق عن مكحول عن واثلة قال قال رسول
الله صلى الله عليه وسلم يضمن المقدم على الدابة ما أصابت وهو راكب ويضمن الرديف
الملث ٥

حدثنا يحيى ثنا أحمد بن منصور ثنا فهد بن حيان أبو بكر ثنا حفص بن غياث عن بدر
عن مكحول عن واثلة بن الأسقع قال قال رسول الله صلى الله عليه وسلم لا تظهر الشماتة بأخيك
يرحمه الله ويبتليك ٥ حدثنا يحيى ثنا بعض شيوخنا عن حفص بن غياث
السري بن عاصم أو غيره ٥ حدثنا يحيى ثنا أحمد بن الفتح أبو عتبة الحمصي ثنا أسد
قديك قال حدثني عمر بن هبيرة عن عثمان بن عبد الرحمن عن مكحول عن واثلة بن الأسقع
أن النبي صلى الله عليه وسلم قال لا يمسح أحدكم وجهه من التراب ما دام في صلاته فإن
الملائكة تصلي عليه ما دام أثر السجود في وجهه ما لم يحدث ٥ حدثنا يحيى بن محمد بن صاعد
ثنا أحمد بن محمد بن سعيد بن أبان الهمداني أبو البختري ثنا القسم بن الحكم العرني ثنا سعيد بن
ميمون ثنا ثوبان عن أبيه عن مكحول عن واثلة بن الأسقع قال أتيت رسول الله صلى
الله عليه وسلم وهو جالس في نفر من أصحابه يحدثهم فجلست وسط الحلقة فقال
بعضهم يا واثلة قم عن هذا المجلس فإنا قد نهينا عنه فقال رسول الله صلى الله عليه
وسلم دعوا واثلة فإني أعلم ما الذي أخرجه من منزله قلت يا رسول الله وما الذي
أخرجني قال أخرجك من منزلك قلت عن اليقين والشك قال والذي بعثك بالحق ما
أخرجني غيره قال فقال رسول الله عليه وسلم إن البر ما اشتقر في الصدر واطمأن إليه
القلب والشك ما لم يستقر في الصدر ولم يطمئن إليه القلب فدع ما يريبك إلى
ما لا يريبك وإن أفتاك المفتون ٥ حدثنا يحيى ثنا محمد بن إسمعيل بن سمرة الأحمسي ثنا عبد
الرحمن بن محمد المحاربي عن أبي رجاء عن بدر بن شداد عن مكحول عن واثلة بن الأسقع عن
أبي هريرة قال قال رسول الله صلى الله عليه وسلم يا أبا هريرة كن ورعا تكن أعبد الناس
وكن قنعا تكن أشكر الناس وأحب للناس ما تحب لنفسك تكن مؤمنا ولحسن مجاورة
من جاورت تكن مسلما وأقل الضحك فإن كثرة الضحك تميت القلب ٥ حدثنا

حدثنا يحيى نا محمد بن عبيد بن محمد بن ثعلبة بن جميد العامري في بني جمان بالكوفة
نا أبو يحيى الحماني نا أبو سعيد الشامي عن مكحول عن واثلة بن الأسقع قال قال رسول الله
صلى الله عليه وسلم من رابط وراء بيضة المسلمين وأهل ذمتهم أربعين يوما رجع
من ذنوبه كيوم ولدته أمه ○ حدثنا يحيى نا محمد بن عبيد بن محمد بن ثعلبة
العامري نا أبو يحيى الحماني نا أبو سعيد الشامي عن مكحول عن واثلة قال قال
رسول الله صلى الله عليه وسلم تمام الرباط أربعون يوما ○
حدثنا يحيى قال نا يوسف بن موسى القطان والقسم بن هاشم السمسار قالا نا مسلم بن
إبراهيم عن الحرث بن نبهان نا عتبة بن يقظان عن أبي سعد عن مكحول عن واثلة
أن النبي صلى الله عليه وسلم قال صلوا خلف كل إمام وصلوا على كل ميت وجاهدوا مع كل
أمير ○ حدثنا يحيى نا محمد بن إسمعيل بن يوسف السلمي نا سليمان بن عبد الرحمن أبو أيوب
الدمشقي نا بشر بن عون أبو عون القرشي نا بكار بن تميم عن مكحول عن واثلة بن الأسقع
عن رسول الله صلى الله عليه وسلم قال يبعث الله عز وجل عبدا يوم القيامة لا ذنب
له فيقول الله تعالى بأي الأمرين أحب إليك أن أجزيك بعملك أو بنعمتي عليك
قال رب أنت أعلم أي الأمرين أحب إليك أن أجزيك بعملك أو بنعمتي عليك
قال رب أنت أعلم أي الأمرين أحب إليك أن أجزيك بعملك أو بنعمتي عليك قال فما بقي له
حسنة إلا استغرقتها تلك النعمة قال فيقول رب بنعمتك ورحمتك قال فيقول
الله عز وجل بنعمتي ورحمتي قال ويؤتى بعبد محسن في نفسه لا يرى له شيئا فيقال
له هل كنت تتولى أوليائي قال يا رب كنت من الناس شيئا قال فهل كنت
تعادي أعدائي قال رب لم أكن أحب أن يكون بيني وبين أحد شيئا قال فيقول الله
عز وجل وعزتي لا ينال رحمتي من لم يوال أوليائي ويعادي أعدائي ○

حدثنا يحيى نا محمد بن صاعد نا محمد بن إسمعيل بن يوسف نا سليمان بن عبد الرحمن الدمشقي
نا بشر بن عون نا بكار بن تميم عن مكحول عن واثلة عن رسول الله صلى الله عليه وسلم قال
الصيام جنة وحصن من حصون المؤمن وكل عمل لصاحبه والصوم لي وأنا أجزي به
حدثنا يحيى نا محمد بن إسمعيل بن يوسف نا سليمان بن عبد الرحمن الدمشقي نا بشر بن عون
نا بكار عن مكحول عن واثلة عن رسول الله صلى الله عليه وسلم قال إن شر المجالس الأسواق
والطرق وخير المجالس المساجد فإن الجلوس في المسجد فالزم بيتك ○ وعن واثلة عن
رسول الله صلى الله عليه وسلم اصطفوا لينقدمكم في الصلاة أفضلكم فإن الله عز وجل
يصطفي من الملائكة ومن الناس ○ حدثنا يحيى نا محمد نا أبو أيوب نا بشر نا بكار
عن مكحول عن واثلة عن النبي صلى الله عليه وسلم قال إن ليلة القدر طلقة سمحة لا حارة ولا باردة
لا سحاب فيها ولا مطر ولا ريح ولا يرمى فيها بنجم ومن علامة يومها أن تطلع الشمس
لا شعاع لها ○ حدثنا يحيى نا محمد بن إسمعيل السلمي نا أبو أيوب سليمان بن عبد الرحمن
نا بشر بن عون القرشي أبو عون نا بكار بن تميم عن مكحول عن واثلة قال عدونا
ليلة نسأله إنا وعبد الله بن حبيب أمير بن سعد فقلنا حدثنا حديثا عن رسول الله صلى الله
عليه وسلم لا زيادة فيه ولا نقصان كأنا حضرناه فغضب الشيخ واستوفزنا فجلس
فقال أيكم أحد يقرأ القرآن قالوا كلنا قال أيكم أحد قرأ في هذه الليلة شيئا قالوا
نعم قال فهل تخافون أن تكونوا قد أثمتم أو قصرتم أو نسيتم أو سهوتم قالوا أما نحن
ذلك قال فإن الكتاب الذي لا يأتيه الباطل من بين يديه ولا من خلفه تخافون أن تكونوا
قد غلطتم وحديث قد سمعناه فلحقب من الدهر تسألونا عنه على مثل ذلك
إذا وضعناه على وجه حلاله وحرامه ومعناه الذي عني به فأنا لا نأمن أن نقدم
أو نؤخر فما سوى ذلك ثم فتح لهم الحديث فقال سمعت رسول الله صلى الله عليه وسلم
يقول الجدية من اليمن ومعاذ بن جبل وهما يشتشيرانه في المنزل فأوحي إلي الشام ثم
سألاه فأوحي إلي الشام ثم سألاه فأوحي إلي الشام ثم قال عليكم بالشام فإنها صفوة

بلاد الله عز وجل لشكنها خيرة من عباده فمن أبا فليلحق بيمنه ويسقي من غدره قال
الله عز وجل تكفل لي بالشام وأهله فإن الله تعالى توكل لي بالشام وأهله ٥
حدثنا يحيى بن محمد بن صاعد ثنا محمد بن صالح بن النطاح مولى بني هاشم ثنا
معتمر بن سليمان عن يزيد عن مكحول عن زيد قال أمر رسول الله صلى الله عليه وسلم
بقتل الحيات إلا العوامر وأمر من العوامر بقتل أبتر ذي طفيتين فإنهن يسقطن
الأجنة ويخطفن الأبصار ٥ حدثنا يحيى ثنا عبد الصمد بن عبد الوهاب
الحضرمي بحمص النصري ثنا أبو الجوزاء سليمان بن محمد بن حبيب بن صالح قال حدثني
عن عمي عبد العزيز بن حبيب بن صالح عن أبيه حبيب بن صالح عن جده صالح عن شرحبيل
ابن السمط قال كنت مرابطا بأرض فارس فبينا أنا أتحدث مع سلمان الفارسي رحمه الله قال
يا شرحبيل ألا أحدثك حديثا سمعته من رسول الله صلى الله عليه وسلم يكون لك عونا
على ما أنت فيه قلت بلى قال سلمان سمعت رسول الله صلى الله عليه وسلم
يقول رباط ليلة في سبيل الله عز وجل خير من صيام شهر وقيامه وإن مات
وهو مرابط في سبيل الله عز وجل أجيز من فتنة القبر وجرى له عمله الذي كان
يعمله إلى يوم القيامة ٥ حدثنا يحيى ثنا محمد بن يعقوب بن عبد الوهاب
ابن يحيى عباد بن عبد الله بن الزبير بن العوام بالمدينة سنة خمس وأربعين
ومائتين ثنا محمد بن فليح بن سليمان عن عبد الرحمن بن الحرث بن عبد الله بن عياش
ابن أبي ربيعة المخزومي عن سليمان الأشدق وهو ابن موسى عن مكحول
الشامي عن أبي سلام الباهلي عن أبي أمامة الباهلي صاحب رسول الله صلى
الله عليه وسلم عن عبادة بن الصامت قال خرج رسول الله صلى الله عليه
وسلم إلى بدر فلقيه العدو فلما هزمهم الله عز وجل اتبعتهم طائفة من المسلمين
فقاتلوهم وأحدقت طائفة برسول الله صلى الله عليه وسلم واشتغلت طائفة
بالعسكر والنهب فلما كفى الله عز وجل العدو ورجع الذين طلبوهم قالوا لنا

النفل ونحن طلبنا العدو وبنا نفاهم الله تعالى وهزمهم وقال الذين أحدقوا برسول الله
صلى الله عليه وسلم والله ما أنتم بأحق به منا هو لنا نحن أحدقنا برسول الله صلى
الله عليه وسلم لا ينال العدو منه غرة وقال الذين اشتغلوا بالعسكر والنهب
والله ما أنتم بأحق به منا نحن أحرزناه واستولينا عليه فأنزل الله عز وجل
يسألونك عن الأنفال قل الأنفال لله والرسول فاتقوا الله وأصلحوا ذات بينكم
وأطيعوا الله ورسوله إن كنتم مؤمنين فقسمه رسول الله صلى الله عليه وسلم
بينهم عن فواق قال وكان رسول الله صلى الله عليه وسلم ينفلهم إذا خرجوا
بادين الربع وينفلهم إذا قفلوا الثلث قال وأخذ رسول الله صلى الله عليه وسلم يوم حنين
وثقة من جنب بعير وقال يا أيها الناس لا يحل لي مما أفاء الله عليكم قدر هذا إلا الخمس
والخمس مردود عليكم فأدوا الخياط والمخيط وإياكم والغلول فإنه عار على أهله
يوم القيامة وعليكم بالجهاد في سبيل الله عز وجل فإنه باب من أبواب الجنة يذهب
الله عز وجل به الغم والهم قال وكان رسول الله صلى الله عليه وسلم يكره الأنفال
ويقول ليرد قوي المؤمنين على ضعيفهم ٥ حدثنا يحيى ثنا محمد بن صاعد ثنا محمد بن
عبيد الله المنادي ثنا أبو النضر هاشم الأشجعي عن سفيان عن ثور عن مكحول عن أبي سلام
عن أبي أمامة عن عبادة بن الصامت قال كان رسول الله صلى الله عليه وسلم
إذا أغار ينفل الربع وإذا قفل ينفل الثلث ٥ حدثنا يحيى ثنا بندار ثنا معاذ بن هشام
ثنا أبي عن قتادة عن أبي هريرة عن النبي صلى الله عليه وسلم قال من قتل الغداة فهو في ذمة
الله عز وجل فلا يطلبنكم الله تعالى بشيء من ذمته ٥ حدثنا يحيى ثنا عمرو بن علي
ثنا عبد الأعلى ثنا معمر عن الزهري عن سعيد بن المسيب عن أبي هريرة قال قال رسول الله
صلى الله عليه وسلم تجتمع ملائكة الليل وملائكة النهار في صلاة الصبح يقول أبو هريرة
اقرؤوا إن شئتم وقرآن الفجر إن قرآن الفجر كان مشهودا ٥ حدثنا يحيى ثنا أحمد
ابن عبد العزيز الجزري ثنا عمرو بن أبي سلمة أبو حفص التنيسي عن أبي سعيد وهو جعفر
ابن عبد الرحمن بن يزيد بن ثوبان عن أبيه عن مكحول عن أبي رهم عن أبي أيوب

عن النبي صلى الله عليه وسلم قال كل صلاة تخط ما بين يديها من خطيئة ٥
حدثنا يحيى نا أحمد بن عبد الله بن يونس نا شبل بن عباد العسكري نا ابن أبي غنية
عن أدريس يعني بن يزيد الأودي عن عبد الملك الزراد وهو بن ميسرة عن طاوس عن
سراقة قال خطبنا رسول الله صلى الله عليه وسلم [illegible] دخلت العمرة في الحج إلى
يوم القيامة ٥ حدثنا يحيى نا عبيد الله بن سعيد الرملي نا عمي يعني يعقوب
ابن إبراهيم نا أبي عن أبي إسحاق قال وحدثني الحسن بن عمارة عن عبد الملك بن ميسرة عن
طاوس اليماني عن عبد الله بن عباس قال أمر رسول الله صلى الله عليه وسلم رجل وهو
يقول لبيك عن شبرمة فقال رسول الله صلى الله عليه وسلم ما هذا الذي عن شبرمة
حج عن شبرمة وأحج عن نفسك ٥ حدثنا يحيى بن صاعد نا أبو يحيى محمد بن
عبد الرحيم صاحب الشافعي الفقيه الأمين قال أخبرني علي بن ثابت الدهان قال أخبرني
أبو معمر عبد الغفار بن القاسم عن عبد الملك بن ميسرة الزراد عن أبي مالك قال
قال أبو لبابة الأشهلي إن ناقة له من نتاجه سرقت فوجدها عند رجل من الأنصار قال
فقلت له ناقتي أقيم عليك البينة قال فأقمت البينة عند رسول الله صلى الله عليه وسلم
وأقام الأنصاري بينة أنها نتجت له ثمانية عشر يعني شاة من فرس من أهل الطائف
فقضى رسول الله صلى الله عليه وسلم ثم قال ما شئت يا أبا لبابة إن شئت دفعت
إليه ثمانية عشر يعني شاة وأخذت الراحلة وإن شئت خليت عنها فقلت يا رسول الله
ما عندي مال أعطيه اليوم ولكن تشتري تمر الجص صرام النخل قال فقوم رسول الله صلى
الله عليه وسلم كل شاة بثلاثين صاعا الجص صرام النخل ٥ حدثنا يحيى نا عمرو بن
علي نا يزيد بن زريع وخالد بن الحارث قالا نا شعبة عن عبد الملك بن ميسرة عن طاوس
قال سأل رجل ابن عباس عن هذه الآية قل لا أسألكم عليه أجرا إلا المودة في القربى
قال سعيد بن جبير قربى آل محمد صلى الله عليه وسلم فقال ابن عباس إنه لم يكن بطن من

بطون قريش إلا لرسول الله صلى الله عليه وسلم فيهم قرابة وإنما قال قل لا أسألكم عليه
أجرا إلا أن تصلوا ما بيني وبينكم من القرابة ٥ حدثنا يحيى نا محمد بن منصور الطوسي
نا أبو المنذر إسماعيل بن عمر نا المسعودي عن عبد الملك بن ميسرة عن عبد الله بن
عكيم قال أتانا كتاب [illegible] صلى الله عليه وسلم أن لا تنتفعوا من الميتة
بإهاب ولا عصب ٥ حدثنا يحيى نا محمد بن عوف نا عمار بن خالد نا سويد
ابن عبد العزيز عن عبيد الله بن عبد الكلاعي عن مكحول عن خالد بن معدان عن عتبة
ابن النذر عن النبي صلى الله عليه وسلم قال إذا أنشاط غزو حمر وكثرت الغزاة فخير
أعمالكم الرباط ٥ حدثنا يحيى نا أحمد بن منيع ونا كامل بن طلحة
الجحدري قال نا أبو أحمد الزبيري نا مسعر عن عبد الملك بن ميسرة عن عمرو
ابن دينار عن جابر بن عبد الله أنه نزعه عن الغلمان ونزكه على الجواري
يعني أجرى قال مسعر فسألت عمرا عنه فلم يعرفه وقال لنا الفضل بن
شهاب هذا الحديث كنا ننزعه فيجابه نحو الدفع ٥
حدثنا يحيى نا محمد بن عبد الملك بن زنجويه ومحمد بن إسماعيل بن يوسف
السلمي قالا نا عبد الله بن الزبير الحميدي نا سفيان بن عيينة عن مسعر عن عبد الملك
ابن ميسرة الزراد عن عمرو بن دينار عن جابر أن النبي صلى الله عليه وسلم
قال الرجل متربا شهر في المسجد أمسك منه الماء قال سفيان فقيل لابن عمر إن
لا يحدث به أولا يكاد يحدث به فقلت لعمرو يا أبا محمد سمعت جابرا
يقول قال النبي صلى الله عليه وسلم الرجل متربا شهر في المسجد أمسك منه الماء
فقال نعم ٥ حدثنا يحيى نا أبو حاتم الرازي محمد بن إدريس نا عبد
المؤمن بن علي نا عبد السلام بن حرب عن يزيد أبي خالد عن عبد الملك بن ميسرة

عن ابي صالح عن ابي سعيد الخدري قال قال رسول الله صلى الله عليه وسلم
التمر بالتمر والذهب بالذهب والفضة بالفضة والشعير بالشعير مثلا
بمثل وزنا بوزن فقال له رجل فان صاحب تمر يبيع ويريد فنهاه النبي صلى
الله عليه وسلم عن ذلك وقال بع بثمن واشتر به تمرا حدثنا يحيى نا ابو هشيم
ابن شعيد الجوهري نا الوليد بن صالح نا عبيد الله بن عمرو عن زيد بن اسلم ابي
انيسة عن عبد الملك العامري عن يوسف بن ماهك قال اخبرني عبد الله بن
صفوان عن ام المؤمنين رضي الله عنها ان رسول الله صلى الله عليه وسلم
قال يعوذ بهذا البيت يعني مكة قوم ليست لهم منعة ولا عدة
فيبعث عليهم جيش حتى اذا كانوا ببيداء من الارض خسف
بهم قال يوسف واهل الشام يومئذ يشيرون الى مكة قال عبد الله
ابن صفوان امر والله ما هو هذا الجيش قال زيد وحدثني عبد الملك
العامري عن عبد الرحمن بن شابط عن الحرث بن ابي ربيعة عن ام المؤمنين
مثل حديث يوسف بن ماهك لم يذكر فيه الجيش الذي ذكره عبد الله
ابن صفوان حدثنا يحيى نا بدار نا محمد بن جعفر يعني غندر
نا شعبة عن عبد الملك بن ميسرة عن النزال بن سبرة عن عبد الله قال
سمعت رجلا يقرأ آية وسمعت من رسول الله صلى الله عليه وسلم
غيرها فاتيت رسول الله صلى الله عليه وسلم فذكرت ذلك له فتغير
وجه رسول الله صلى الله عليه وسلم او قال عرفت في وجه رسول الله صلى
الله عليه وسلم الغضب فقال كلاكما محسن لا تختلفوا من قبلكم اختلفوا

فيه فاهلكوا قال شعبة وحدثني مشعر عنه فرفعه الى عبد الله عن النبي صلى الله عليه
وسلم قال لا تختلفوا قال ابن ساعد وهذا مما اغرب به غندر عن شعبة حدثنا
حسين بن يحيى نا محمد بن ابراهيم بن اسمعيل بن يحيى بن سلمة بن كهيل قال حدثني ابي عن ابيه عن
سلمة بن كهيل عن واصل الاحدب عن شقيق ابي وائل قال قلت لحذيفة
يا ابا عبد الله اليوم الذي عاش ابو علي عهد رسول الله صلى الله عليه وسلم
قال فامسك بيده ثم قال هو اليوم لكثير هو اليوم لكثير قد كانوا يستخفون
به على عهد رسول الله صلى الله عليه وسلم حدثنا يحيى نا علي بن العباس الوراق
وكان ثقة نا يحيى بن ادم نا فضيل بن مرزوق عن واصل الاحدب عن ابي وائل
قال قيل لحذيفة المنافقون اليوم اكثر او على عهد رسول الله صلى الله عليه
قال سبحان الله بل هم اليوم اكثر انه كان يومئذ يستتر به وهو اليوم
يستعلن به حدثنا يحيى نا احمد بن منيع نا ابو احمد الزبيري نا مسعر
عن واصل عن ابي وائل عن حذيفة ان النبي صلى الله عليه وسلم اومى اليه قال
اني جنب وقال ان المؤمن ليس بنجس حدثنا يحيى نا ابو سعيد
ابن يحيى بن سعيد القطان نا عثمان بن عمر نا شعبة عن واصل الاحدب
قال سمعت زيد بن وهب ان حذيفة دخل المسجد فراى رجلا
يصلي لا يتم الركوع ولا السجود فقال حذيفة منذ كم صليت هذه
الصلاة قال منذ كذا وكذا سنة قال حذيفة ما صليت منذ كذا
وكذا سنة ولو مت مت على غير الفطرة التي فطر الله عليها محمدا
صلى الله عليه وسلم قال حذيفة ان الرجل ليخف صلاته وانه ليتمها
في ركوعها وسجودها قال ابن ساعد وقد روي هذا الحديث عن زيد بن

وهب جماعة منهم يزيد بن أبي زياد وسليمان الأعمش وطلحة بن مصرف وعرفة بن وداع
فذكرت هذا الحديث عن كامل لأن مالك بن مغول رواه عن واصل
عن أبي وائل عن حذيفة حدثنا [illegible] بن الحجاج الفداني
بالكوفة ثنا يحيى بن عبد الرحمن الأرحبي أنا [illegible] بن عبد الملك
ابن المغيرة عن أبيه عن واصل بن حيان قال قال أبو وائل خطبنا عمار بن ياسر
فأبلغ وأوجز فلما نزل قلنا له يا أبا اليقظان لقد أبلغت وأوجزت
فلو كنت نفست فقال إني سمعت رسول الله صلى الله عليه وسلم
يقول إن طول صلاة الرجل وقصر خطبته مئنة من فقهه فأطيلوا الصلاة
واقصروا الخطب فإن من البيان سحرا حدثنا يحيى ثنا الحسن بن علي بن
عفان العامري الكوفي ثنا عبيد الله بن موسى عن حريث عن واصل الأحدب
عن شقيق عن عبد الله بن مسعود قال كان رسول الله صلى الله عليه وسلم
يعلمنا التشهد والخطبة كما يعلمنا السورة من القرآن التحيات لله
والصلوات والطيبات السلام عليك أيها النبي ورحمة الله وبركاته السلام
علينا وعلى عباد الله الصالحين أشهد أن لا إله إلا الله وأشهد أن
محمدا عبده ورسوله والخطبة الحمد لله نحمده ونستعينه ونستغفره
ونشهد أن لا إله إلا الله وحده لا شريك له وأن محمدا عبده ورسوله
اتقوا الله الذي تساءلون به والأرحام إن الله كان عليكم رقيبا اتقوا الله
وقولوا قولا سديدا يصلح لكم أعمالكم ويغفر لكم ذنوبكم ومن يطع الله
ورسوله فقد فاز فوزا عظيما

حدثنا يحيى بن محمد بن صاعد ثنا يحيى بن سليمان نضلة الخزاعي بالمدينة سنة خمس وأربعين
ومائتين ثنا سليمان بن بلال عن محمد بن عمرو بن علقمة عن أبي سلمة عن أبي هريرة أن
رسول الله صلى الله عليه وسلم قال ينزل الله تعالى كل ليلة إلى السماء الدنيا
بنصف الليل الآخر أو الثلث الآخر فيقول من ذا الذي يدعوني فأستجيب له
ومن ذا الذي يسألني فأعطيه ومن ذا الذي يستغفرني فأغفر له حتى يطلع
الفجر أو ينصرف القارئ من صلاة الصبح حدثنا يحيى ثنا يحيى بن نضلة
ثنا عبد الرحمن بن أبي الزناد عن أبيه عن هشام بن عروة بن الزبير عن زينب بنت أبي سلمة
تحدث عن أم سلمة قالت قلت لرسول الله صلى الله عليه وسلم يا رسول الله
هل لي من أجر في بني أبي سلمة فإني أنفق عليهم إنما هم بني فلست بتاركتهم هكذا
أو هكذا قال نعم لك أجر ما أنفقت عليهم حدثنا يحيى ثنا يحيى بن سليمان بن نضلة
ثنا عبد العزيز بن محمد الدراوردي عن حميد الطويل عن أنس بن مالك أن رسول الله
صلى الله عليه وسلم نهى عن بيع ثمرة النخل حتى تزهي فقلنا لأنس وما زهوها
قال تحمر فقال أرأيت إن منع الله الثمرة فبم تستحل مال أخيك
حدثنا يحيى ثنا إبراهيم بن سلام مولى بني هاشم أبو إسحاق ثنا عبد
العزيز بن محمد الدراوردي عن محمد بن عمرو عن أبي سلمة عن أبي هريرة أن
رسول الله صلى الله عليه وسلم وقف على الحجون ثم قال والله إنك لخير أرض
الله إلى الله ولولا أني أخرج منك ما خرجت وإنما لم يحل لأحد كان قبلي
ولن يحل لأحد بعدي وما أحلت لي إلا ساعة من نهار وهي ساعتي
هذه حرام لا يعضد شجرها ولا يختلى خلاها ولا تحل لقطتها

الا المشد فقال رجل يا رسول الله الا الاذخر فانه لقيوننا ولبيوتنا ولقبورنا
فقال رسول الله صلى الله عليه وسلم الا الاذخر ٥ حدثنا يحيى بن ابرهيم بن ملك
الشطوي نا يحيى بن زكريا الكوفي ويعرف بابن ابي الجواعب عن ادريس الاودي
عن المنهال بن عمرو عن سعيد بن جبير عن ابن عباس قال قال رسول الله صلى الله عليه وسلم
من قال عند مريض لم يحضر اسئل الله العظيم رب العرش العظيم ان يشفيك قد قضى الله
عز وجل له ان يعيش بمرضه الا عوفي ٥ حدثنا يحيى نا الحسين بن الحسن
المروزي بمكة قال انا الوليد بن مسلم نا الاوزاعي قال نا عبد الرحمن القسم
عن القسم بن محمد عن عائشة قالت اذا جاوز الختان الختان وجب الغسل فعلته
انا ورسول الله صلى الله عليه وسلم فاغتسلنا ٥ حدثنا يحيى بن محمد بن صاعد نا الحسين
ابن الحسن المروزي قال انا عبد الله بن المبارك قال انا عبيد الله بن عمر عن نافع عن ابن عمر
قال نهى رسول الله صلى الله عليه وسلم عن بيع الثمرة حتى تدرك فالبائع والمشتري
قوله حتى تدرك لفظ غريب ٥ حدثنا ابو بكر احمد بن محمد بن ابي شيبة البزار
املاء في مسجد الجامع في ذي القعدة سنة اربع عشرة وثلثمائة نا علي بن عمرو الانصاري
نا اسمعيل بن قيس بن سعد بن زيد بن ثابت قال انا ابو حازم عن سهل بن سعد
قال غزونا مع رسول الله صلى الله عليه وسلم في زمن قريظة فقام رسول الله صلى الله
عليه وسلم يغتسل وقام العباس رضي الله عنه يشتد بشمالة له قال فرفع رأسه
الى النساء فقال اللهم استر العباس واشتد ولده من النار ٥
حدثنا احمد بن محمد بن ابي شيبة نا محمد بن عمرو بن سليمان بن ابي مذعور نا
عبد الوهاب بن عبد الحميد نا عبد الوهاب بن مجاهد قال سمعت مجاهدا
يحدث عن عمر قال خرج رسول الله صلى الله عليه وسلم ذات يوم كأنه قابض

على شيء فضم كفيه حتى انتهى الى اصحابه ففتح يمينه فقال بسم الله الرحمن الرحيم
هذا كتاب من الحي الحيم فيه اسما اهل الجنة واسما ابائهم واسما عشائرهم
مجمل عن آخرهم لا يزاد فيهم ولا ينقص منهم ٥ حدثنا احمد بن محمد نا محمد بن سعيد
البزار نا ابن فضيل عن جعفر بن محمد عن ابيه عن يزيد بن هرمز ان نجدة كتب الى ابن عباس
يسأله عن خمس خلال فقال ابن عباس يقولون ابن عباس يكاتب الحروري ولولا اني
اخاف ان اكتم علما ما كتبت اليهم فكتب نجدة اليه اما بعد اخبرني هل كان النبي صلى
الله عليه وسلم يغزو بالنساء وهل كان يضرب لهن بسهم وهل كان يقتل الصبيان
واخبرني متى ينقضي يتم اليتيم وعن الخمس لمن هو فكتب اليه ابن عباس كتبت
تسألني هل كان النبي صلى الله عليه وسلم يغزو بالنساء فقد كان يغزو بهن فيداوين
الجرحى ويحذين من الغنيمة واما سهم فلم يضرب لهن بسهم وان رسول الله صلى
الله عليه وسلم لم يقتل الصبيان فلا تقتل الصبيان حتى تعلم منهم ما علمك
من الصبي الذي قتله وتميز الكافر من المؤمن فتقتل الكافر وتدع المؤمن وكتبت
تسألني متى ينقضي يتم اليتيم ولعمري ان الرجل لتنبت لحيته وانه لضعيف الاخذ
والاخذ فاذا اخذ لنفسه من صالح ما ياخذ الناس فقد انقطع عنه اليتم وكتبت
تسألني عن الخمس لمن هو وانا كنا نقول هو لنا فابى ذلك علينا قومنا ٥
حدثنا احمد بن محمد بن ابي شيبة نا محمد بن سعد البزاز نا عمر بن محمد عن جعفر
ابن محمد عن ابيه عن جابر بن عبد الله قال رأيت النبي صلى الله عليه وسلم يصلي على راحلته
متوجها الى تبوك ٥ حدثنا يحيى بن محمد بن صاعد نا محمد بن هرون ابو نشيط
نا آدم بن ابي اياس عن ابن ابي ذئب نا واصل عن ابي وائل عن عبد الله قال
سألت رسول الله صلى الله عليه وسلم فقلت يا رسول الله اي الذنب اعظم قال

ان يجعل الله تعالى نداً وهو خلقك قال قلت ثم اي قال ان تقتل ولدك من اجل ان يطعم
معك قال قلت ثم اي قال ان تزاني بحليلة جارك قال ثم قرأ هذه الآية والذين لا يدعون
مع الله الها آخر الى قوله ومن يفعل ذلك يلق اثاما ٥ اخرجه المسعاء من الكبر السابع
والحديث وصلى الله على محمد والسلام قال ابو موسى صاحب هذا ابو الشيخ الحرني هرون هذا الحديث
واراه وهم فيه او دخل عنه عن آدم بن ابي اياس فقال عن ابي ادريس مكان شعبة ٥ وهذا يدل على
سماعه من المسند واما سمعه على الحافظ ابي العباس والله اعلم
سماع ابي جعفر بعض المسند واما بقراءة الشيخ ابي الفتح بن ابي الفوارس في صفر سنة اثنين وتسعين بعض الاجابة
سمعوا من اصل
سمع جميع هذا الجزء على الشيخ الثقة ابي منصور عبد الرحمن بن محمد بن عبد الواحد بن الحسن القزاز بروايته عن
المسند بقراءة يوسف بن محمد بن مقلد الدمشقي ابو عبد الله محمد بن عبد الخالق بن ابي يوسف وعبد
السلام بن ابي الخطاب بن محمد المؤدب والخروف وهو في حادي سنة خمس وعشرين وخمسمائة بعلة من الاصل ابي
الجزء وعلقه من خطه وعلى النسخة التي نقلت منها
سمع جميع هذا الجزء على الشيخ الامام العالم ابي علي عبد السلام بن ابي الخطاب بن محمد المؤدب نحو سماعه من ابي
منصور عبد الرحمن بن محمد القزاز بقراءة الشيخ الامام العالم عز الدين ابي الفتح محمد بن الحافظ ابي محمد عبد الغني بن
عبد الواحد بن علي بن سرور اخواه ابو موسى عبد الله وابو الفرج عبد الرحمن وابو العباس احمد بن عبد الملك
ابن عساكر المقدسي وابو محمد يونس بن ابي بكر بن مكرم بن مسلم الاسعاف وعبد الله بن عبد الملك بن مظفر بن
عبد الله بن غالب وابو الحسن علي بن ابي الجمع المسموع منه وحضر ولده ابو الخطاب محمد وهو ابن ثمانية وذلك
في يوم الجمعة ثامن عشر ذي الحجة من سنة ثمان وتسعين وخمسمائة بدار الحديث بالكرسي ٥ وصح كانت السماع على
سلمان بن احمد بن سلمان الكبير ٥
قرأت جميع الجزء التاسع وهذا منتقى منه على الشيخ الامام ابي علي عبد السلام بن ابي الخطاب بن محمد
المؤدب نحو ثمانية من ابي منصور القزاز هذه المسلمة عن الخلص فسمعه ابو المظفر يوسف بن ابراهيم بن سعد المقدسي
وكتب محمد بن عبد الواحد بن احمد المقدسي وذلك في يوم الجمعة ثالث صفر سنة ثمان وتسعين وخمسمائة بالكرسي
والحديث وصلى الله على محمد وآله وسلم تسليما وحسبنا الله ونعم الوكيل
بلغ منه قراءة ابن ... الى آخره قرأه علي العماد ابراهيم بن عبد الواحد وسمع هو ابو عبد الله ابن ابي العز بن سعد بن حسن المقدسي
والسماع على ناسخه محمد بن عبد الواحد بن احمد في صفر سنة تسع عشرة وستمائة والحديث وصلى الله على محمد وآله وسلم تسليما كثيرا

الحمد لله وحده وصلى الله على محمد وآله وصحبه هذا الاجزاء من بعد الرابع من حديث المخلص رحمه الله قال
اخبرنا الشيخ الجليل ابو احمد عبد الوهاب بن علي بن علي الموفق ان جده ابا البركات اسمعه
سعد الخير بن اخبرهم انا ابو الفتح عبد العزيز بن علي بن احمد بن الحسين الانماطي قراءة عليه قال
ابو طاهر محمد بن عبد الرحمن بن العباس بن عبد الرحمن بن محمد بن زكريا المخلص ثنا عبد الله بن
محمد بن الفرج مولى بني هاشم ثنا محمد بن الزبرقان ثنا سليمان التيمي عن ابي عثمان عن سلمان
قال سئل رسول الله صلى الله عليه وسلم عن الجراد قال اكثر جنود الله لا آكله ولا احرمه
حدثنا عبد الله بن محمد ثنا محمد بن عبيد الرازي ثنا محمد بن المعلى ثنا زياد بن حيثمة
عن ابي داود عن عبد الله بن بشر عن بشير قال قال رسول الله صلى الله عليه وسلم
من اعطي فشكر وظلم فاستغفر وظلم فغفر ثم سكت قالوا ما بالها
اولئك لهم الامن وهم مهتدون ٥ حدثنا عبد الله ثنا لوين ثنا ابو هاشم ثنا
عن ابي حيان التيمي عن ابيه عن ابي هريرة قال قال رسول الله صلى الله عليه وسلم
قال الله عز وجل انا ثالث الشريكين ما لم يخن احدهما صاحبه فاذا خانه خرجت من بينهما
حدثنا عبد الله ثنا لوين ثنا عبد الحميد بن سليمان عن عبد الله بن النبي عن عبد الله بن عامر
عن انس قال قال رسول الله صلى الله عليه وسلم قيدوا العلم بالكتاب ٥
حدثنا عبد الله ثنا ابراهيم الموصلي ثنا الصبوحي ثنا اشعث عن ابي اسحاق
عن البراء سئل عن الخفين فقال امرنا رسول الله صلى الله عليه وسلم كذا قال الموصلي
ان نمسح عليهما للمسافر ثلاثة ايام ولياليهن وايامهن وللمقيم يوم وليلة
حدثنا ابو يحيى محمد بن صالح ثنا الحسين بن عمرو العنقزي ثنا ابراهيم بن اسماعيل
بن بشير بن سلمان ثنا حفص بن غياث عن ابي العشراء عن ابيه عن ابي هريرة ان
رسول الله صلى الله عليه وسلم صلى على جنازة فكبر اربعا وسلم تسليمة واحدة
حدثنا محمد بن صالح ثنا ابراهيم بن سعيد الجوهري ثنا ابو اسامة عن بريد بن عبد
الله عن ابي بردة عن ابي موسى عن النبي صلى الله عليه وسلم قال ان الله عز وجل ليملي
للظالم فاذا اخذه لم يفلته ثم قرأ وكذلك اخذ ربك اذا اخذ القرى وهي
ظالمة ٥ حدثنا ابو طاهر محمد بن هرون الحضرمي ثنا المنذر بن الوليد الجارودي

عن

[illegible] عن مرزوق عن أنس بن مالك قال أمرنا
[illegible] أن جعفر عن [illegible] أن
رسول الله صلى الله عليه وسلم أن نستعفي الأضحية سبعين ٥
حدثنا عبد الله بن نجوه بن عبد الغفار بن داود أبو صالح الحراني بن عيسى بن
عبد الأعمش عن أبي صالح عن أبي هريرة أن رسول الله صلى الله عليه وسلم قال لا تشبهوا
بالشيطان وتعوذوا بالله من شره ٥
حدثنا عبد الله بن محمد بن [illegible] قال ثنا شعبة عن قتادة عن الحسن عن سمرة عن النبي
صلى الله عليه وسلم قال من قتل عبده قتلناه ومن جدعه جدعناه
حدثنا عبد الله بن [illegible] أبو إسماعيل بن [illegible] عن محمد بن عون عن يحيى بن عقيل
الخزاعي عن عبد الله بن [illegible] عن أنس صلى الله عليه وسلم مثل حديث قبله قال المهلب
ثلث العجاب المرء بنفسه وشح مطاع وهوى متبع
حدثنا عبد الله بن محمد بن عبد الرحمن شهر الأنطاكي بن [illegible] عن خالد الحذاء
عن عكرمة عن ابن عباس أن النبي صلى الله عليه وسلم قال البركة مع أكابركم
حدثنا عبد الله بن محمد ثنا أبو الفضل محمد بن كعوب بن أبي عون قال أبو محمد القسم
ابن محمد بن عبد الله بن محمد بن عقيل عن عبد الله بن محمد بن عقيل قال جئنا إلى جابر بن عبد
الله وهو يصلي في ثوب ملتحفا به وضوء رسول الله صلى الله عليه وسلم قال فتوضأ قال
قال رشدا أنكره الا أنه لم يبلغ الرقبتين ولم يبله عليهما ٥

سمع من البلاغ لفظ القارئ إلى هنا على الشيخ الإمام العالم الصدر الكبير والرئيس الشهير
عبد الواحد المقدسي بإجازته من أبي علي عبد الله بن أبي الحطاب محمد المؤدب ابن القذاب بسنده
بقراءة الإمام المصنف نور الدين أبي الحسن علي بن مسعود بن [illegible] الحلبي الجماعة أولاده محمد وعبد
الرحيم وعبد الواحد والحاج أحمد وحسن ويوسف الأنصاري والحاج يوسف [illegible] وأحمد
الدلاي [illegible] محمد وحسن وعلي أبناء أبي إبراهيم [illegible] وأخوهم حسن السماع لفظا ومحمد بن
[illegible] محمود بن [illegible] منصور الحلبي وعلي بن [illegible] أحمد ومحمد وأحمد وزينب بنت عبد الله بن محمد [illegible]
عمهم محمد وزينب حضرت ولد أحمد الحسن وأولاده ضيغم حضرت ابنا محمد جان وصالح وعلي أحمد ابنا إبراهيم
أبي [illegible] وموسى بن محمد بن عبد الغني ابن عمه أبو بكر بن عبد الله وأحمد بن محمد عثمان ومحمد الإمام بن إبراهيم بن عبد الله
ومحمد بن إبراهيم بن جميل وطاهر بن [illegible] وعبد الملك بن سلطان بن سالم وعلي بن [illegible] حضر وعبد الله
بن محمد بن إبراهيم [illegible] بن [illegible] القندقي وهو [illegible] يوم الأربعاء [illegible]
[illegible] بالحديث [illegible] بتنقيح [illegible] بظاهر دمشق [illegible]

عبد الوهاب بن علي بن علي الصوفي [illegible]

سمع جميع الجزء السابع من حديث المخلص انتقاء ابن أبي الفوارس
على الشيخ الإمام نعمة المشايخ فخر الدين أبي بكر علي بن أحمد بن
عبد الواحد بن أحمد ابن البخاري المقدسي بإجازته من عبد السلام
عن الغزاز بقراءة كاتب السماع يوسف بن الزكي عبد الرحمن
المزي ابنه محمد والأنام تقي الدين أحمد بن عبد الحليم بن تيمية
الحراني وشمس الدين محمد بن عبد الرحمن بن سامة الطائي
وابن عمه عبد الرحمن بن أحمد بن سامة وحسين بن إبراهيم بن
أحمد بن شونج الرحبي وصح ذلك في يوم الثلاثاء التاسع من
جمادى الأولى سنة ثمانين وستمائة نسخ فاسبوا وأجازهم

[illegible] عن سعد بن حبان [illegible] الطاهر والد [illegible]
عبد الله محمد ولد يوسف بن عبد الهادي

شبكة الألوكة
www.alukah.net

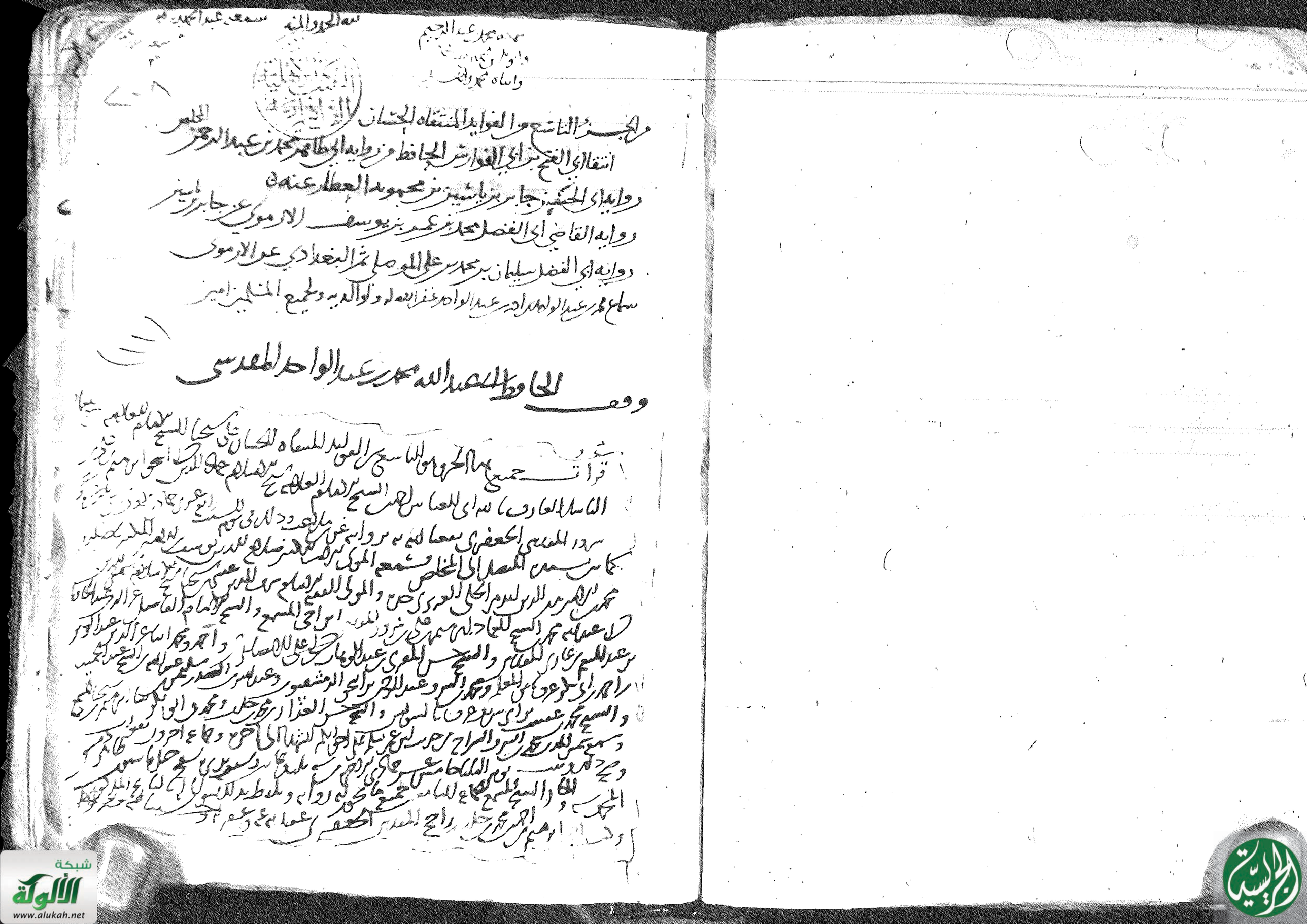

من الجزء التاسع من الفوائد المنتقاة الحسان
انتقاء ابي الفتح بن ابي الفوارس الحافظ من رواية ابي طاهر محمد بن عبد الرحمن المخلص
رواية ابي الحسين جابر بن ياسين بن محمود العطار عنه
رواية القاضي ابي الفضل محمد بن عمر بن يوسف الارموي عن جابر بن ياسين
رواية ابي الفضل سليمان بن محمد بن علي الموصلي ثم البغدادي عن الارموي
سماع محمد بن عبد الواحد بن عبد الواحد غفر الله له ولوالديه ولجميع المسلمين آمين

وقف الحافظ عبد الله محمد بن عبد الواحد المقدسي

بسم الله الرحمن الرحيم والحمد لله وحده وصلى الله عليه وسلم تسليما

قرئ على الشيخ الامام ابي الفضل سليمان بن محمد بن علي الموصلي ونحن نسمع في شهر ربيع الاول
من سنة سبع وتسعين وخمسمائة ببغداد اخبركم ابو الفضل محمد بن عمر بن يوسف
الارموي وذلك في شعبان من سنة تسع وثلاثين وخمسمائة انا ابو الحسن جابر بن
ياسين بن محمويه العطار الحمامي في شعبان سنة اربع وستين واربعمائة قال انا
ابو طاهر محمد بن عبد الرحمن بن العباس المخلص نا ابو القسم عبد الله بن محمد بن
عبد العزيز البغوي املاء نا الوليد بن شجاع بن الوليد السكوني نا الوليد بن مسلم
نا الاوزاعي عن حسان انه سمع ابا سلمة بن عبد الرحمن عن عايشة قالت قال
رسول الله صلى الله عليه وسلم على المقتتلين ان يتجردوا الاول للاول
فالاول وان كانت امراة ٥ حدثنا عبد الله نا الوليد بن شجاع نا ابن ابي
غنية نا ابي عن ابي اسحاق الشيباني عن جميع عن عايشة قال دخلت عليها
مع امي وانا يفع غلام فذكرت لها عليا فقالت عايشة ما رايت رجلا كان
احب الى رسول الله صلى الله عليه وسلم منه ولا امراة احب الى رسول الله
صلى الله عليه وسلم من امراته ٥ حدثنا عبد الله نا محمد بن ابان مستملي وكيع وقال
ابو عبد الله احمد بن حنبل كان محمد بن ابان يستملي لنا عند وكيع نا النضر بن كثير
السعدي نا يحيى بن سعيد الانصاري عن سعيد بن المسيب عن معاذ قال سمعت
رسول الله صلى الله عليه وسلم يقول من اماط اذى عن طريق المسلمين كتب
الله له حسنة ومن كتب الله له حسنة ادخله الجنة ٥
حدثنا عبد الله نا محمد بن ابان نا غندر عن شعبة عن عطاء بن السايب عن ابي

التمار عن عبيدة عن عبد الله بن الزبير عن النبي صلى الله عليه وسلم ان رجلا حلف
بالله الذي لا اله الا هو كاذبا فغفر له ٥ قال شعبة من قبل التوحيد ٥
حدثنا عبد الله نا محمد بن ابان نا ابرهيم بن صدقة قال انا سفين بن حسين عن الزهري
عن عبد الله بن كعب بن مالك عن ابيه قال اخر خطبة خطبها رسول الله صلى
الله عليه وسلم قال يا معشر المهاجرين انكم قد اصبحتم تزيدون وان الانصار قد انتهوا
وانهم عيبتي التي اويت اليها فاكرموا محسنهم وتجاوزوا عن مسيئهم ٥
حدثنا عبد الله نا اسحاق بن ابرهيم المروزي نا جعفر بن سليمن عن مرزوق ابي بكر
عن ابي الزبير عن جابر قال قال سراقة بن مالك يا رسول الله حدثنا عن ديننا كانا
انشانقناه الان اعمل فيما جرت به الاقلام وجفت به الكتب او نعمل فيما
نستانف قال كل ميسر الذي خلق له قال سراقة ما كنت احق بالاجتهاد
مني الان ٥ حدثنا عبد الله نا علي بن الجعد وابو نصر التمار وكامل بن
طلحة وعبد الله بن علي حماد وعبيد الله العيشي قالوا نا حماد بن سلمة عن ابي العشرا
عن ابيه قال قلت يا رسول الله اما تكون الذكاة الا من الحلق او اللبة قال
لو طعنت في فخذها لاجزاك ٥ قال ابن منيع ورواه عفان عن حماد بن سلمة
فزاد فيه كلمة ٥ حدثنا ابن منيع نا عبد الله بن احمد حدثني ابي نا عفان نا حماد
ابن سلمة عن ابي العشرا الدارمي عن ابيه قال قال لي رسول الله صلى الله عليه وسلم
وابيك لو طعنت في فخذها لاجزاك ٥ حدثنا ابن منيع نا جدي احمد بن منيع
نا هشيم عن الكوثر عن نافع عن عمر ان ابا بكر قال يا رسول الله ما النجاة من هذا
الامر الذي نحن فيه قال شهادة ان لا اله الا الله ٥ حدثنا عبد الله نا ابو عبد
الرحمن نا وكيع نا سفين عن عطاء بن السايب عن سعيد بن جبير انا انت
منذ قال محمد قولك لكل قومها ذا قال الله عز وجل ٥ حدثنا ابن منيع نا

ابن زنجويه ثنا عبد الغفار بن داود ابو صالح الحراني ثنا عيسى بن يونس عن الاعمش عن ابي
صالح عن ابي هريرة ان رسول الله صلى الله عليه وسلم قال لا تستبوا الشيطان
وتعوذوا بالله من شره ○ حدثنا عبد الله ثنا عبد الله بن مطيع ثنا هشيم
ابن بشير ابو معوية عن زياد بن ابي زياد عن الحسن بن ابي الحسن عن قيس بن
عاصم قال اتيت النبي صلى الله عليه وسلم فلما دنوت منه سمعته يقول هذا
سيد اهل الوبر فتشملت وجلست فقلت يا رسول الله المال الذي
لا يكون علي فيه تبعة من ضيف ضافني او عيال ان كثروا قال نعم المال
اربعون من الابل والكثير ستون وويل لاصحاب المئين الا من اعطى
في رسلها ونجدتها وافقر ظهرها واطرق فحلها ونحر سمينها واطعم
القانع والمعتر قلت يا رسول الله ما اكرم هذه الخصال الا اخلاق
واحسنها انه لا يحل في الوادي الذي انا به من كثرة ابلي قال فكيف تصنع
بالمنيحة قلت اني لامنح في كل عام مائة قال فكيف تصنع بالغارية قلت
تغدو الابل ويغدو الناس فمن اخذ برأس بعير ذهب به قال فكيف
تصنع بالافقار قال اني افقر البكر الضرع والناب المدبر قال ما لك لحب
اليك ام مال مولاك قلت بل مالي قال فانما لك من مالك ما اكلت فافنيت
ولبست فابليت واعطيت فامضيت وما بقي فلمولاك قلت لمولاي قال
نعم قلت والله لئن بقيت لادعن عددها قليلا قال الحسن ففعل رحمه الله
فلما حضرته الوفاة دعا بنيه فقال يا بني خذوا عني فلا احد انصح لكم مني
اذا انا مت فسودوا اكابركم ولا تسودوا اصاغركم فيستسفه
الناس كباركم وتهونوا عليهم وعليكم باصطناع المال فانه منبهة

حاشية
الدبر

للكريم ويستغنى به عن اللئيم واياكم والمسألة فانها آخر كسب المرء ان احدا لم يسأل
الا ترك كسبه واذا انا مت فكفنوني في ثيابي التي كنت اصلي فيها واصوم واياكم
والنياحة علي فاني سمعت النبي صلى الله عليه وسلم ينهى عنها وادفنوني في مكان
لا يعلم به احد فانه قد كانت بيننا وبين بكر بن وائل خماشات في الجاهلية فاخاف
ان يدخلوها علينا في الاسلام فيعيثوا عليكم دينكم ○ قال الحسن رحمه الله نصحا في الحيوة
ونصحا في الممات ○ حدثنا عبد الله ثنا محمد بن الفرج مولى بني هاشم ثنا محمد بن
الزبرقان ثنا سليمان التيمي عن ابي عثمان عن سلمان قال سئل رسول الله صلى الله
عليه وسلم عن الجراد فقال اكثر جنود الله لا آكله ولا احرمه ○
حدثنا عبد الله ثنا محمد بن الفرج ثنا محمد بن الزبرقان عن سعيد بن ابي عروبة
عن قتادة عن الحسن عن عقبة بن عامر قال قال رسول الله صلى الله عليه وسلم لا عهد
بعد ثلث ○ حدثنا عبد الله ثنا داود بن عمرو ومنصور بن ابي مزاحم
وابو بكر بن ابي شيبة قالوا ثنا ابو الاحوص عن ابي حصين عن ابي صالح عن ابي
هريرة قال قال رسول الله صلى الله عليه وسلم من كان يؤمن بالله واليوم الآخر
فليكرم ضيفه من كان يؤمن بالله واليوم الآخر ولا يؤذي جاره من كان يؤمن بالله
واليوم الآخر فليقل خيرا او ليصمت ○ قال ابو بكر بن ابي شيبة هذا حديث
غريب لم يروه ابو الاحوص عن ابي حصين غيره ○ حدثنا عبد الله ثنا احمد بن
حنبل ثنا روح عن هشام بن حسان عن هشام بن عروة عن ابيه عن عائشة قالت
قال رسول الله صلى الله عليه وسلم ما يضر امرأة نزلت بين بيتين من الانصار او نزلت
بين ابويها ○ حدثنا عبد الله ثنا ابو قصر التمار ثنا حماد بن سلمة عن ابي الوزقاء
عن عبد الله بن ابي اوفى قال قال رسول الله صلى الله عليه وسلم من قال احد عشر
مرة لا اله الا الله الاحد الصمد لم يلد ولم يولد ولم يكن له كفوا احد كتب الله له
الفي الف حسنة ○

حدثنا عبد الله ثنا علي بن الجعد قال أخبرني شعبة وشيبان عن قتادة عن أنس قال
صليت خلف النبي صلى الله عليه وسلم وأبي بكر وعمر وعثمان فلم أسمع أحدا منهم
يجهر ببسم الله الرحمن الرحيم حدثنا عبد الله ثنا بشر بن هلال الصواف
ثنا عبد الوارث عن أيوب عن عكرمة عن أبي هريرة قال نهى رسول الله صلى الله عليه
وسلم عن الشرب من في السقاء حدثنا عبد الله ثنا بشر بن هلال ثنا عبد الوارث
عن أيوب عن عكرمة عن أبي هريرة عن النبي صلى الله عليه وسلم قال لا يمنع الرجل
جاره أن يضع أعواده على حائطه حدثنا عبد الله ثنا محمد بن عباد المكي ثنا
محمد بن طلحة المدني عن عبد الرحمن بن عبد الله بن عمر بن شاكر عن أبيه عن
جده قال قال رسول الله صلى الله عليه وسلم إن الله اختارني واختار لي أصحابا
فجعل لي منهم وزراء وأصهارا وأنصارا فمن سبهم فعليه لعنة الله والملائكة
والناس أجمعين لا يقبل الله منه يوم القيامة صرفا ولا عدلا
حدثنا عبد الله ثنا محمد بن حبيب الجارودي ثنا عبد العزيز بن أبي حازم
عن أبيه عن سهل بن سعد قال خرج رسول الله صلى الله عليه وسلم يوما فإذا هو
بأبي طالب فقام إليه فتلقاه وقال بأبي وأمي يا رسول الله إني لأرى الشر ورفع وجهك
فقال إن جبريل أتاني فقال يا محمد من صلى عليك واحدة كتب الله له بها
عشر حسنات ومحا عنه عشر سيئات ورفع له عشر درجات قال ابن حبيب
ولا أعلمه إلا قال وصلت عليه الملائكة عشر مرات حدثنا عبد الله ثنا
ابن بقية الواسطي ثنا خالد بن عبد الله عن خالد الحذاء عن أبي عثمان حدثني عمرو
ابن العاص أنه أتى النبي صلى الله عليه وسلم فقال يا رسول الله أي الناس أحب
إليك قال عائشة قلت من الرجال قال أبوها قلت ثم من قال ثم عمر بن حدثنا

عبد الله ثنا وهب بن بقية الواسطي ثنا عبد الله بن نمير الواسطي عن جريج عن عطاء
عن أبي الدرداء قال رأى النبي صلى الله عليه وسلم أبا بكر فقال يا أبا الدرداء أتمشي
أمام من هو خير منك في الدنيا والآخرة ما طلعت شمس ولا غربت على أحد بعد
النبيين والمرسلين أفضل من أبي بكر حدثنا عبد الله ثنا عمرو بن محمد الناقد
ثنا عمرو بن عثمان الكلابي ثنا موسى بن أعين عن معمر بن راشد عن محمد بن عبد الله بن
أبي يعقوب عن بشر بن شغاف عن عبد الله بن سلام قال قال لي النبي صلى الله عليه وسلم
أنا سيد ولد آدم يوم القيامة ولا فخر وأنا أول من ينشق عنه الأرض ولا فخر
وأول شافع ومشفع لواء الحمد بيدي آدم فمن دونه حدثنا عبد الله ثنا
الوليد بن شجاع السكوني ثنا عبد الرحيم بن سليمان أن زكريا أخبرهم عن عامر عن أبي
هريرة قال قال رسول الله صلى الله عليه وسلم إني أول من يرفع رأسه بعد النفخة الآخرة
فإذا موسى متعلق بالعرش فلا أدري أكذلك كان أو بعد النفخة
حدثنا عبد الله ثنا الوليد بن شجاع ثنا أبو أسامة ثنا مجالد ثنا عامر عن جابر أو
غيره عن النبي صلى الله عليه وسلم نحوه حدثنا عبد الله ثنا يحيى بن عبد الحميد الحماني
ثنا أبو بردة وشرحبيل بن حجر ثنا علقمة بن مرثد عن بريدة عن أبيه قال أدخل النبي
صلى الله عليه وسلم من قبل القبلة والجدار لحذاء ونصب عليه اللبن نصبا
حدثنا عبد الله ثنا يحيى بن عبد الحميد الحماني ثنا عبد الرحمن بن زيد بن أسلم عن أبيه
عن عمر قال قال رسول الله صلى الله عليه وسلم سلموا على أخوانكم ولا تشهدوا
فإنهم يردون عليكم حدثنا عبد الله ثنا أبو جعفر إسماعيل بن إبراهيم الهذلي ثنا
عباد بن العوام عن حجاج عن عبد الله بن عبد الله الأزرق وكان ثقة وكان الحكم
يأخذ عنه عن أبي ليلى عن أسيد بن حضير عن النبي صلى الله عليه وسلم قال صلوا في
مرابض الغنم ولا توضؤوا من ألبانها ولا تصلوا في معاطن الإبل وتوضؤوا من لحومها

الأزرق

حدثنا عبد الله قال حدثني جدي ثنا محمد بن يزيد الواسطي عن محمد بن إسحاق
عن محمد بن المنكدر عن جابر قال قال رسول الله صلى الله عليه وسلم عليكم بالإثمد
عند النوم فإنه يجلو البصر وينبت الشعر ٥ حدثنا عبد الله ثنا أحمد بن حنبل
ثنا يحيى بن غيلان ثنا رشدين قال أنا عمرو بن الحرث عن بكير عن أبي إسحاق مولى بني
هاشم أنهم ذكروا يوما ما ينتبذ فيه فتنازعوا في القدح فمر بهم أبو أيوب
الأنصاري فأرسلوا إليه إنشانا فقال يا أبا أيوب أرأيت القدح فقال سمعت
رسول الله صلى الله عليه وسلم ينهى عن كل مزفت ينتبذ فيه فرد عليه القدح
أبو أيوب مثل قوله الأول ٥ حدثنا عبد الله ثنا عبد الأعلى بن حماد ثنا
معتمر بن سليمان قال سمعت أبي يقول ثنا محمد عن أنس بن مالك عن رسول الله
صلى الله عليه وسلم قال بعثت أنا والساعة كهاتين وقال بالوسطى والسبابة ٥
حدثنا عبد الله ثنا داود بن عمرو الضبي ثنا ميمون بن أبي الأسود عن
عبد الملك عن أنس بن سيرين قال سألت بن عمر عن امرأة التي طلق في عهد
النبي صلى الله عليه وسلم فقال طلقتها وهي حائض فذكرت ذلك لعمر فذكره
للنبي صلى الله عليه وسلم فقال رسول الله صلى الله عليه وسلم مره فليراجعها فإذا طهرت
فليطلقها في طهرها ٥ حدثنا عبد الله ثنا داود بن عمرو ثنا عيسى أبو زيد
ثنا سليمان التيمي عن أبي مجلز عن ابن عمر قال صلى رسول الله صلى الله عليه وسلم الظهر
ثم سجد ثم قام فقرأ بقية السورة فرأى أنه قرأ بهم تنزيل ٥ حدثنا عبد الله
ثنا أبو الربيع الزهراني قال أنا شريك عن أبي إسحاق عن عطاء عن رافع بن خديج
يرفعه إلى النبي صلى الله عليه وسلم قال من زرع في أرض قوم بغير إذنهم فليس له
من الزرع شيء وترد عليه نفقته ٥ حدثنا عبد الله ثنا علي بن الجعد قال أنا شعبة
عن ماهان عن الحسن عن سمرة عن النبي صلى الله عليه وسلم قال من قتل عبده قتلناه ومن

جدعه جدعناه ٥ حدثنا عبد الله ثنا كامل بن طلحة أبو يحيى ثنا ابن لهيعة عن عيسى بن
عبد الرحمن عن ابن شهاب عن سعيد بن المسيب عن أبي هريرة أن رسول الله صلى الله عليه وسلم
قال لا رضاع إلا ما فتق الأمعاء ٥ حدثنا عبد الله ثنا شيبان بن فروخ ثنا سلام
ابن مسكين حدثني عبد العزيز بن أبي جميلة عن أنس بن مالك قال إني لأعرف
دعوة رسول الله صلى الله عليه وسلم إن بارك لي في مالي وولدي ٥ حدثنا عبد الله
ثنا عبيد الله بن عمر القواريري ثنا جرير بن عثمان ثنا شعبة عن قتادة عن أنس
عن النبي صلى الله عليه وسلم قال يلقى في النار وتقول هل من مزيد حتى يضع عز رب
رجله أو قدمه فيها فتقول قط قط ٥ حدثنا عبد الله ثنا قطن بن نسير الغبري
ثنا جعفر بن سليمان ثنا الجعد أبو عثمان عن أنس قال سمعت أمي كلام رسول الله صلى
الله عليه وسلم فقالت بأبي أنت وأمي يا رسول الله لو دعوت الله له فدعا لي رسول
الله عليه وسلم بثلاث دعوات قد رأيت اثنتين في الدنيا وأرجو الثالثة في الآخرة ٥
حدثنا عبد الله ثنا أبو الربيع الزهراني ثنا حماد بن زيد عن عمرو بن دينار عن جابر بن
عبد الله قال قال رسول الله صلى الله عليه وسلم بين العبد وبين الكفر ترك الصلاة ٥
حدثنا عبد الله ثنا عبيد الله بن عمر ثنا حماد بن زيد عن عمرو بن دينار قال حماد
أو بعض أصحابي عن عمرو عن جابر قال بين العبد وبين الكفر ترك الصلاة ٥
حدثنا عبد الله ثنا أحمد بن إبراهيم الموصلي ثنا حماد عن عمرو قال حماد أو بلغني عنه
عن جابر وقد رفعه قال بين العبد وبين الكفر ترك الصلاة ٥
حدثنا عبد الله ثنا صالح بن حاتم بن وردان ثنا يزيد بن زريع ثنا معمر عن الزهري
عن عروة عن عائشة قالت قال رسول الله صلى الله عليه وسلم خمس فواسق
يقتلن في الحرم العقرب والغراب والحداة والفأرة والكلب العقور ٥
حدثنا عبد الله ثنا صالح بن حاتم ثنا معتمر حدثني رجل عني عن أيوب السختياني عن

الحسن قال وفي كله رعدة ٥ حدثنا عبد الله قال حدثني عتبة بن مسعود قال حدثنا
ابن خلاد النرسي قال حدثنا شريك بن أبي نمر عن أبي سلمة عن أبي هريرة قال قال رسول الله
صلى الله عليه وسلم ليس المتشاوسون الطريق ٥ حدثنا عبد الله قال حدثني عتبة بن مسعود
الجحدري قال حدثنا جعفر بن سليمان قال حدثنا عبد الله بن أبي حسين المكي عن الحرث بن حميد عن أم الدرداء
عن أبي الدرداء قال قال رسول الله صلى الله عليه وسلم إن أثقل ما يوضع في الميزان يوم القيامة
حسن الخلق ٥ حدثنا عبد الله قال حدثني محمد بن سليمان لوين قال حدثنا إسمعيل بن زكريا
عن محمد بن عون عن يحيى بن عقيل الخزاعي عن عبد الله بن أبي أوفى عن النبي صلى الله عليه وسلم
مثل حديث قبله قال الملائكات ثلث الحجاب المر بنفسه وشح مطاع وهوى
متبع ٥ حدثنا عبد الله قال حدثني عبد الملك بن عبد العزيز أبو نصر التمار قال حدثنا المعافا
ابن عمران عن القسم بن حبيب عن نزار بن حيان عن عكرمة عن ابن عباس قال قال رسول الله
صلى الله عليه وسلم اتقوا هذه القذر فإنها شعبة من النصرانية وقال ابن عباس
اتقوا هذه الأرجاء فإنها شعبة من النصرانية ٥ حدثنا عبد الله قال حدثنا عبيد الله بن عمر
بكر بن عيينة عن فطر عن أبي الطفيل عن أبي ذر قال لقد تركنا رسول الله صلى الله عليه وسلم
وما طائر يقلب جناحيه في السماء إلا وهو يذكرنا منه علما ٥ قال ابن منيع خالف
ابن عيينة في هذا الناس ورواه غيره عن فطر عن منذر عن أبي ذر وزعموا أنه الصواب
حدثنا عبد الله قال حدثني محمد بن عبد الملك بن أبي الشوارب قال حدثنا عبد الواحد بن زياد قال حدثنا
ابن عبيد الله قال حدثنا إبراهيم عن علقمة عن قيس بن ربيع عن رجل من جعفي يقال له قيس أو ابن قيس
عن عمر بن الخطاب قال مر النبي صلى الله عليه وسلم وأنا معه وأبو بكر بعبد الله بن
مسعود وهو يقرأ فاستمع لقراءته وسجد عبد الله والنبي صلى الله عليه وسلم
خلفه فقال سل تعطه ثم مضى النبي صلى الله عليه وسلم وقال من سره أن يقرأ القرآن غضا
كما أنزل فليقرأه من ابن أم عبد ٥ حدثنا أبو بكر بن خلاد قال حدثنا يحيى بن سعيد

عبد الله

قال حدثنا شعبة حدثني عمرو بن مرة عن مرة عن أبي موسى قال قال رسول الله صلى الله عليه وسلم
فضل عائشة على النساء كفضل الثريد على سائر الطعام ٥ حدثنا عبد الله قال
قطن بن نسير أبو عباد الغبري قال حدثنا جعفر بن سليمان قال حدثنا ثابت عن أنس قال حرمت
الخمر يوم حرمت وما لنا يومئذ بالمدينة خمر إلا الفضيخ فمر مار من عند رسول
الله صلى الله عليه وسلم فقال إن الخمر قد حرمت فقالوا اكفئه فأكفئه فأكفأ
الناس آنيتهم حتى كادت الطرق أن تمتلئ ٥ حدثنا عبد الله قال حدثني عبيد الله بن
معاذ العنبري حدثني أبي قال حدثنا حميد عن أنس قال قال رسول الله صلى الله عليه وسلم انتهيت
إلى السدرة ينبقها مثل أثاث الجرار وورقها مثل آذان الفيلة فلما غشيها من أمر الله ما غشيها
تحولت ما شاء الله من ياقوت وزبرجد ٥ حدثنا عبد الله قال حدثني محمد بن عبد الرحمن
ابن سهم الأنطاكي قال حدثنا ابن المبارك عن خالد الحذاء عن عكرمة عن ابن عباس أن النبي صلى الله عليه وسلم
قال البركة مع أكابركم ٥ حدثنا عبد الله قال حدثني سعد بن يحيى الأموي قال حدثني محمد بن
إسحاق في تسميته من شهد بدرا من المهاجرين من قريش ثم من بني هاشم حمزة بن عبد المطلب
ابن هاشم أسد الله وأسد رسوله صلى الله عليه وسلم وقال الزبير بن بكار حمزة من المهاجرين
الأولين أسد الله وأسد رسوله شهد بدرا وكان أشتر من رسول الله صلى الله عليه وسلم بأربع
شبر وكان رضيع رسول الله صلى الله عليه وسلم أرضعتهما ثويبة مولاة أبي لهب
حدثنا عبد الله قال حدثنا صالح بن أحمد بن حنبل قال سمعت أبي يقول حمزة بن عبد المطلب
أبو عمارة ٥ قال ابن منيع قال الزبير وحدثني إبراهيم بن حمزة عن حاتم بن إسمعيل عن يحيى بن
عبد الرحمن بن أبي ليلى عن علي أن رسول الله صلى الله عليه وسلم قال والذي نفسي بيده إنه مكتوب
عند الله في السماء السابعة حمزة بن عبد المطلب أسد الله وأسد رسوله صلى الله عليه وسلم
حدثنا عبد الله قال حدثنا أبو بكر بن أبي شيبة قال حدثنا علي بن مسهر عن سعيد بن أبي عروبة
عن قتادة عن جابر بن زيد عن ابن عباس أن رسول الله صلى الله عليه وسلم أراد على ابنة حمزة بن عبد المطلب
فقال إنها ابنة أخي من الرضاعة وإنه يحرم من الرضاعة ما يحرم من النسب ٥

حدثنا عبد الله ثنا عبد الرحمن بن صالح الأزدي ثنا يونس بن بكير عن يونس بن عمرو عن أبيه عن البراء
عن زيد بن حارثة أنه قال يا رسول الله أخيت بيني وبين حمزة بن عبد المطلب ٥
حدثنا عبد الله ثنا أبو محمد شويد بن سعيد الحدثاني ثنا إبراهيم بن سعد ثنا أبي عن أبيه قال قال
أمية بن خلف يا عبد الإله من المعمل بريشه نعامة في صدره قلت ذاك حمزة عم النبي صلى
الله عليه وسلم قال ذاك فعل بنا الأفاعيل منذ اليوم ٥ حدثنا عبد الله ثنا أبو الفضل
داود بن رشيد الخوارزمي ثنا الوليد بن مسلم عن عبد الرحمن بن يزيد بن جابر عن جعفر بن عمرو
ابن أمية قال خرجت أنا وعبيد الله بن عدي بن الخيار غازيين الطائفة في زمن معاوية
فلما قفلنا مررنا بحمص ورأينا وحشي بن حرب الحبشي فقال عبيد الله بن عدي هل لك أن
نأتي وحشيا فنسأله عن قتل حمزة كيف كان فقلت نعم إن شئت فخرجنا إليه نسأل
عنه فقال لنا قائل أما إنكما تستخبراه بغناء داره على طنفسته وهو رجل قد غلبت
عليه الخمر فإن تجداه صاحيا منها تجدان رجلا عربيا وتجدان منه الذي
تريدان أن تسألاه عنه وإن تجداه وقد مل منها فانصرفا عنه فخرجنا إليه فوافيناه
شيخا كبيرا أسود رأسه مثل الثغامة بغناء داره على طنفسته صاحيا فنزع
رأسه إلى عبيد الله بن عدي فقال عبيد الله بن عدي بن الخيار أنت قال نعم
قال أما والله ما رأيتك منذ ناولتك أمك السعدية التي أرضعتك بذي طوى
وهي على بعيرها إلى اليوم فلما رأيتك عرفتك فجلسنا إليه وقلنا له أتيناك
نسألك عن حديث قتلك حمزة كيف كان فقال لنا كنا أنا أخبرتكم بما
حدثت به رسول الله صلى الله عليه وسلم كنت بمكة لجبير بن مطعم وكان طعيمة
ابن عدي عمه قتل يوم بدر فلما أن قدمت حمزة عم محمد فأتت حربته
قال وكانت لا تخطئ حربته أقذف بها قال ما أخطأ إلا قتلت فخرجت مع الناس
يوم أحد وأنا أطلب حمزة فلما التقى الناس أخذت حربتي وخرجت أنظر

حمزة وهو في عرض الناس مثل الجمل الأورق يهد الناس بسيفه هدا ودنا مني
إذ أنه يشتد مني بأصل شجرة أو صخرة إذ بدر من الناس فلان بن عبد العزى فلما
رآه حمزة قال هلم يا ابن مقطعة البظور فضربه فوالله لكأنما أخطأ استه وهزت
حربتي حتى إذا رضيت منها دفعتها عليه فوقعت بين ثنيته حتى خرجت
من بين ثندوتيه وتركته وانتهيت عنه حتى مات رحمه الله ثم رجعت إليه
فانتزعت عتادته ثم أتيت العسكر فقعدت فيه فلم يكن لي حاجة بغيره وإنما
قتلته لأعتق فلما قدمنا مكة عتقت وأقمت بها حتى فتحت مكة ثم
هربت إلى الطائف فلما خرج وفد ثقيف إلى رسول الله صلى الله عليه وسلم
ضاقت علي الأرض بما رحبت فقلت ألحق باليمن أو بالشام فوالله إني في غم ذلك
إذ قال لي قائل ويحك ألحق بمحمد فوالله ما يقتل أحدا دخل في دينه وشهد
بشهادته قال فخرجت حتى قدمت على رسول الله صلى الله عليه وسلم المدينة
فلم يرعه إلا وأنا قائم على رأسه أشهد بشهادة الحق فلما رآني قال وحشي قلت
نعم قال اجلس فحدثني كيف كان قتلك حمزة فجلست بين يديه فحدثته
كما حدثتكم ثم قال ويحك يا وحشي غيب عني وجهك فلا أراك فكنت
أتنكب رسول الله صلى الله عليه وسلم حتى توفي فلما سار المسلمون إلى مسيلمة
خرجت معهم بحربتي فلما التقى المسلمون وبنو حنيفة نظرت إلى مسيلمة
ووالله ما أعرفه وبيده سيفه ورجل آخر من الأنصار يريده من ناحيته
أخرى وكلانا يتهيأ له حتى إذا أمكنتني منه الفرصة دفعت إليه
حربتي فوقعت فيه وشيف الأنصاري بضربه فربتك أعلم أينا قتله
فإن كنت قتلته فقد قتلت خير الناس بعد رسول الله صلى الله عليه وسلم وقتلت
شر الناس ٥ قال ابن جابر قال عبد الله بن الفضل أخبرني سليمان بن يسار

عبد الله بن عمرو شهد اليمامة قال سمعت رجلا يصيح يقول قتله العبد الاسود يعني
مسيلمة ٥ حدثنا عبد الله وسعيد بن يحيى الاموي حدثني ابي عن محمد بن اسحاق
حدثني عبد الله بن الفضل عن سليمان بن يسار عن عبد الله بن عمر بن الخطاب وكان قد شهد
اليمامة قال سمعت رجلا يقول قتله العبد الاسود ٥ حدثنا ابو خيثمة زهير بن
حرب وسليمان بن داود يعني الهاشمي عن ابي الزناد عن هشام بن عروة عن عروة
اخبرني الزبير انه لما كان يوم احد انفلت امراة تشتد حتى كادت تشرف
على القتلى فكره النبي صلى الله عليه وسلم ان تراهم فقال المراة المراة قال الزبير
فتوهمت انها امي صفية فخرجت اشتد اليها فادركتها قبل ان تنتهي الى
القتلى قال فلدمت في صدري وكانت جلدة فقال اليك لا ام لك فقلت ان
رسول الله صلى الله عليه وسلم عزم عليك قال فوقفت واخرجت ثوبين معها
وقالت هذان ثوبان جئت بهما لاخي حمزة فقد بلغني مقتله فكفنوه فيهما
قال فجئنا بالثوبين لنكفن فيهما حمزة فاذا الى جنبه رجل من الانصار قتيل
قد فعل به كما فعل بحمزة فوجدنا غضاضة وحيا ان نكفن حمزة في
ثوبين والانصاري لا كفن له فقلنا لحمزة ثوب وللانصاري ثوب
فقدرناهما فكان احدهما اكبر من الاخر فاقرعنا بينهما وكفنا كل واحد في الثوب
الذي صار له ٥ حدثنا عبد الله وسعيد بن جعفر ابو عمران الوركاني
سنة ثمان وعشرين ومائتين ثنا سعيد بن مسيب البكري عن انس بن مالك قال كان
النبي صلى الله عليه وسلم اذا صلى على جنازة كبر عليها اربعا وانه كبر على حمزة سبعين تكبيرة
حدثنا عبد الله ثنا ابو يحيى عبد الاعلى بن حماد ثنا عبد الجبار بن الورد قال سمعت
ابا الزبير محمد بن مسلم يقول سمعت جابر بن عبد الله يقول كتب معاوية الى

عامله بالمدينة ان يجري عينا الى احد فكتب اليه عامله انها لا تجري الا على قبور
الشهداء قال فكتب اليه ان انفذها قال فسمعت جابرا يقول فرايتهم يخرجون
على رقاب الرجال كانهم رجال نوم حتى اصابت المسحاة قدم حمزة فانبعثت
دما ٥ حدثنا عبد الله ثنا ابو زيد عمر بن شبة النميري وسلمة بن
عياش بن منقذ بن سلمة بن ملك وملك بن فاطمة بنت ابي مرثد بن كنانة بن حصن
ابن يربوع حدثني جدي منقذ بن سلمة عن حديث جده ابي مرثد عن حديث خليفة
حمزة بن عبد المطلب حدثنا مسندا الى رسول الله صلى الله عليه وسلم انه قال
الزموا هذا الدعاء اللهم اني اسالك باسمك الاعظم رضوانك الاكبر ٥
وكان خليفة ما البث عبد بلقوح وما نادى غلام اباه وما اقام حمزة مكانه
حدثنا عبد الله ثنا ابو صالح الحكم بن موسى الشمشاري سنة احدى وثلثين ومائتين
ثنا اسمعيل عياش عن عبد الملك بن ابي غنية او غيره عن الحكم بن عتيبة عن مجاهد
عن عباس قال لما انصرف المشركون عن قتلى احد انصرف رسول الله صلى الله
عليه وسلم على القتلى فراى منظرا اشجاه راى حمزة قد شق بطنه واصطلم
انفه وجدعت اذناه فقال لولا ان تجزع النساء وتكون سنة بعدي لتركته
حتى يبعثه الله من بطون السباع والطير لامثلن مكانه بسبعين قتيلا
ثم دعا ببردة فغطى بها وجهه فخرجت رجلاه فغطى رسول الله صلى الله
عليه وسلم وجهه وجعل على رجليه شيئا من الاذخر ثم قدمه فكبر عليه عشرا
ثم جعل يجاء بالرجل فيوضع وحمزة مكانه حتى صلى عليه سبعين صلاة وكان القتلى
سبعين فلما دفنوا وفرغ منهم نزلت هذه الاية ادع الى سبيل ربك بالحكمة
والموعظة الحسنة الى قوله واصبر وما صبرك الا بالله فصبر رسول الله صلى الله

عليه وسلم ولم يقتل منهم باحد ٥ حدثنا عبد الله نا ابو حيثمة زهير بن حرب نا غسان
ابن عمرو نا اسامة بن زيد عن الزهري عن انس ان رسول الله صلى الله عليه وسلم مشى
يوم احد وقد جحف ومثل به فقال لولا ان تجد صفية لتركته حتى يحشره
الله من بطون الطير والسباع فكفنه في نمرة اذا خمر رجليه بدا راسه واذا خمر
راسه بدت رجلاه فخمر راسه ولم يصل على احد من الشهداء غيره وقال انا الشهيد
شهيد عليه وكان يدفن الاثنين والثلثة في قبر واحد ٥

حدثنا بشر بن خالد نا محمد بن غزوان عن جعفر بن سليمان قال رايت مع مالك
ابن دينار كلبا فقلت ما هذا قال هذا خير من جليس السوء
ومن حديث ابي عبد الله جعفر بن ابي طالب عن النبي صلى الله عليه وسلم

حدثنا عبد الله نا ابو عبد الرحمن الجعفي عبد الله بن عمر بن ابان نا اشعث بن
عمرو البجلي عن المجالد بن سعيد عن عامر الشعبي عن عبد الله بن جعفر عن
ابيه قال بعثت قريش عمرو بن العاص وعمارة بن الوليد بهدية من ادم تبعث
الى النجاشي فقالوا له ونحن عنده قد صار اليكنا اناس من شفلتنا وسفهائنا
فادفعهم الينا قال لا حتى اسمع كلامهم قال فبعث الينا فقال ما يقول هاولا
قال قلنا ان هاولا قوم يعبدون الاوثان وان الله بعث الينا رسولا فامنا
به وصدقناه فقال النجاشي اعبيد هم لكم قالوا نعم قال فلكم عليهم دين قالوا لا
قال فخلوا سبيلهم قال فخرجنا من عنده فقال عمرو بن العاص ان هاولا يقولون
في عيسى غير ما يقول قال ان لم يقولوا في عيسى مثل قولي لم ادعهم في ارضي ساعة
من نهار فارسل الينا وكانت الدعوة الثانية اشد علينا من الاولى قال ما تقول
صاحبكم في عيسى بن مريم قال يقول هو روح الله وكلمته القاها الى عذرا

بتول قال فارسل فقال ادعوا لي فلان القس وفلان الراهب فاتاه اناس منهم
فقال ما تقولون في عيسى بن مريم فقالوا انت اعلمنا فما تقول قال النجاشي ولقد
شيئا من الارض فقال ما عدا عيسى ما قلتم هاولا مثل هذا ثم قال لهم ابوكم
احد قالوا نعم فامر منادي فنادى من اذى احدا منهم فاغرموه اربعة دراهم
ثم قال ايكفيكم قلنا لا قال فاضعفوها قال فلما هاجر رسول الله صلى الله عليه
وسلم وخرج الى المدينة وظهر بها قلنا ان رسول الله صلى الله عليه وسلم قد ظهر
وهاجر الى المدينة وقتل الذين كنا حدثناك عنهم وقد اردنا الرجل اليه
فزودنا قال نعم فحملنا وزودنا ثم قال لخبر صاحبك بما صنعت اليكم
وهذا صاحبي معكم وانا اشهد ان لا اله الا الله وانه رسول الله وقد اله يستغفر
لي قال جعفر فخرجنا حتى اتينا المدينة فتلقاني رسول الله صلى الله عليه وسلم
فاعتنقني ثم قال ما ادري انا بفتح خيبر افرح او بقدوم جعفر ووافق ذلك فتح
خيبر ثم جلس فقال رسول النجاشي هذا لجعفر فسله ما صنع به صاحبنا
فقال نعم فعلنا كذي وحملنا وزودنا وشهد الا اله الا الله وانك رسول
الله وقال قال له يستغفر لي فقام رسول الله صلى الله عليه وسلم فتوضا
ثم دعا ثلث مرات اللهم اغفر للنجاشي وقال المسلمون امين ثم قال جعفر قلت للرسول
انطلق فاخبر صاحبك بما قد رايت من رسول الله صلى الله عليه وسلم ٥ قال ابن منيع
وروى هذا الحديث جماعة عن محمد بن اسحاق بلفظ غير هذا اللفظ واسندوا عن
ام سلمة زوج النبي صلى الله عليه وسلم عن جعفر بن ابي طالب ٥

حدثنا عبد الله نا زهير بن محمد قال اخبرني صدقة بن يسار عن محمد بن اسحاق
قال قال الزهري حدثت عروة بن الزبير بحديث ابي بكر بن عبد الرحمن عن ام سلمة

زوج النبي صلى الله عليه وسلم في قصة الهجرة الى النجاشي فقال هل تدري ما
قوله ما اخذ الله الرشوة مني قالت عائشة ام المؤمنين حدثني ان اباه كان
ملك قومه ولم يكن له ولد الا النجاشي وكان للنجاشي عم من صلبه اثنا عشر
رجلا وكانوا اهل مملكة الحبشة فقالت بنو عمه لو انا قتلنا ابا النجاشي وملكنا
اخاه فانه لا ولد له غير هذا الغلام وان لاخيه من صلبه اثنا عشر رجلا فيتوارثوا
ملكه من بعده دهرا فعدوا على ابي النجاشي فقتلوه وملكوا اخاه فمكثوا
على ذلك حينا ونشأ النجاشي مع عمه وكان مع ذلك لبيبا حازما من الرجال
فغلب على امره ونزل منه بكل منزلة فلما رأت الحبشة مكانه قالوا لينهض
والله لقد غلب هذا الفتى على امره وانا لنخوف ان يملكه علينا ولا يرى
ملكنا ليقتلنا اجمعين لقد عرف انا نحن قتلنا اباه فمشوا الى عمه فقالوا له
اما ان تقتل هذا الفتى واما ان تخرجه من بين اظهرنا فانا قد خفناه قال ويلكم
قتلتم اباه بالامس وتقتلونه اليوم بل اخرجوه من بلادكم قال فخرجوا
به الى المشوف فباعوه من رجل من التجار بثمانية دراهم ثم قذفوه في السفينة ثم
انطلق به حتى اذا كان العشي من ذلك اليوم هاجت سحابة من سحائب
الخريف فخرج عمه يستمطر تحتها فاصابته صاعقة فقتلته قالت
ففزع الحبشة الى والده فاذا هم جميعا وليس في ولده خير فمشوا على الحبشة
امرهم فلما ضاق بهم ما هم فيه من ذلك قال بعضهم لبعض تعلمون
والله ان ملككم غير الذي يعتم غدوة فان كان لكم بامر الحبشة حاجة
فادركوه قالت فخرجوا في طلبه وطلب الذي باعوه منه حتى ادركوه

فاخذوه منه ثم جاؤوا به فقعدوا عليه التاج واقعدوه على سرير الملك
فملكوه وجاء التاجر الذي كانوا باعوه فقال لهم اما ان تعطوني مالي
واما ان اكلمه قالوا لا نعطيك شيئا قال اذا والله اكلمه فجلس بين يديه
فقال ايها الملك اني ابتعت غلاما من قوم بالمشوف بثمانية دراهم فاسلموا
الي غلامي واخذوا دراهمي حتى اذا ابتعت دراهمي دعوني فاخذوا غلامي ومنعوني
دراهمي قالت فقال لهم النجاشي لتعطنه دراهمه او لتسلمن اليه غلامه في
يده فليذهب به حيث شاء قالوا بل نعطيه دراهمه قالت فلذلك قال
ما اخذ الله الرشوة مني في ملكي حين اوحى الي فاخذ فيه الرشوة
وما اطاع الناس في فاطيع الناس فيه قالت وكان ذلك اول ما اختبر
من صلابته في دينه وعدله في حكمه ٥ قال ابن هشام وروى حديث ام سلمة
هذا عبد الله بن ادريس ان ودي عن ابن اسحاق وزاد في اشتمال عروة بن
الزبير وعبد الله بن ابي بكر وزاد في لفظه ايضا كلاما هذه غير وجه
عن يوسف بن يعقوب عن ابن ادريس وابن اسحاق قال حدثني الزهري عن ابي بكر
ابن عبد الرحمن بن الحرث بن هشام وعن عروة بن الزبير وعبد الله بن ابي بكر
وصلب الحديث عن ابي بكر بن عبد الرحمن عن ام سلمة زوج النبي صلى الله عليه وسلم
قالت لما امرنا رسول الله صلى الله عليه وسلم بالخروج الى ارض الحبشة خرجنا
وخرج الرجال معهم بالنساء قال رسول الله صلى الله عليه وسلم حين رأى ما
يصيبنا من البلاء اخرجوا بارض الحبشة فان بها ملكا لا يظلم احد عنده فاقيموا
ببلاده حتى يجعل الله مخرجا مما انتم فيه قالت فخرجنا حتى قدمنا عليه فانزلنا
واطمأننا في بلاد قالت ثم ان قريشا اجتمعت ان تبعث اليه فينا فيردنا عليهم

فبعثوا عمرو بن العاص وعبد الله بن ابي ربيعة وبعثوا معهما بهدايا كثيرة اليه
والى بطارقته فحرجا حتى قدما عليه وذكر بقية الحديث نحو ما قبله ٥ قال
ابن منيع وروى عبد الله بن عون عن عمير بن اسحاق عن عمرو بن العاص بعض هذا الحديث
ولم يسق لفظه كله ٥ حدثنا ابن منيع كما ابو بكر خلاد بن اسلم واسحاق
ابن ابرهيم المروزي قالا انا النضر بن شميل انا ابن عون عن عمير يعني بن اسحاق
قال استاذن جعفر رسول الله صلى الله عليه وسلم فقال ائذن لي حتى اتي
ارضا اعبد الله وبينها لا اخاف احدا قال فاذن له فاتى النجاشي قال يعني
عميرا فحدثني عمرو بن العاص قال لما رايت مكانه جلسته فقلت والله
لاستقتلن لهذا ولاصحابه فاتيت النجاشي فدخلت عليه فقلت ان بارضك
رجلا من عمه بارضنا وانه يزعم انه ليس للناس الا اله واحد وانا والله
ان لم تقتله واصحابه لاقطع هذه النطفة اليك ابدا انا ولا احد من
اصحابي قال ادعه قال قلت له انه لا يجي معي فارسل معي رسولا قال فجا
فلما انتهينا الى الباب ناديت ائذن لعمرو بن العاص وناداهم من
من خلفي ائذن لحزب الله قال فسمع صوته فاذن له ولاصحابه قال
ثم اذن لي فدخلت فاذا هو جالس قد كسر ابنه كان مقعده من
السرير فلما رايته جبت حتى قعدت بين يديه فجعلته خلف ظهري
قال واقعدت بين كل رجلين من اصحابه رجلا من اصحابي فقال النجاشي
تحدثوا قال عمير يعني تكلموا قال عمرو فقلت ان بن عمه هذا بارضنا
وانه يزعم انه ليس الا اله واحد وانك والله ان لم تقتله واصحابه لا

تقطع هذه النطفة اليك ابدا ولا احد من اصحابي قال فتشهد ما في اول
ما سمعت التشهد يومئذ قال يعني جعفرا صدق وهو بن عمي وانا على
دينه قال فصاح صياحا وقال اوه حتى قلت ما لابن الحبشية فقال يا موس
مثل ناموس ما يقول في عيسى بن مريم قال يقول هو روح الله وكلمته قال فثار
شيا من الارض فقال ما اخطا من امه مثل هذه وقال لولا ملكي لابعثكم
وقال يعني لعمرو ما كنت ابالي ان لا تاتيني انت ولا احد من اصحابك ابدا وقال
لجعفر اذهب فانت آمن بارضي من ضربك قتلته ومن شتمك غرمته
وقال لا ادنه مني ما اتاك هذا يستاذن علي فاذن له علي لا ازال اكون
عند اهلي فان كنت عند اهلي فاخبره فان اباه فاذن له قال وقد قلنا قال عمرو
فلم يلبث احد اجب الي ان اكون قد لقيته خاليا من جعفر فاستقبلني
طريقا مترا وطرا ما راجدا ونظرت خلفي فلم ار احدا قال فدنوت منه
فاخذت بيده فقلت تعال الى اشهد ان لا اله الا الله وان محمدا عبده ورسوله
قال فقال هداك الله فاثبت وتركني وذهب قال فاتيت اصحابي فكانا
شهدوه معي فاخذوني فالقوا علي قطيفة او ثوبا قال وجعلوا يغمزوني
وجعلت اخرج راسي من هذه الناحية مرة ومن هذه مرة حتى افلت
وما علي قتشره فلقيت حبشية فاخذت قناعها فجعلته على عواتقي
فقالت كذي وكذي فقلت كذي وكذي قال فاتيت جعفرا حتى
ادخل عليه فقال ما لك فقلت ذهب بكل شي لي حتى ما بقي على قتشره
فما الذي على الاقناع حبشية قال فانطلق فانطلقت معه حتى انتهى

ترى

الى باب الملك فقال ائذن لحزب الله فقال أذنه انه مع اهله قال فقال
استأذن لي عليه فاستأذن له فاذن له فقال ان عمرا قد تابعني على دينه
قال كلا قال بلى قال لا قال بلى قال لا لشأن اذهب فان كان فعل فلا يقولون
لك شيئا الا كتبته قال فجاء فجعل يكتب ما اقول حتى ما تركنا شيئا حتى
القيح ولو شئت ان اخذ من اموالهم الى مالي لفعلت ٥

قدوم جعفر من الحبشة ومقتله وفضائله ٥

حدثنا عبد الله ثنا عثمان بن ابي شيبة ثنا اسمعيل بن مجالد الهمداني عن ابيه عن
عامر عن جابر بن عبد الله قال لما قدم جعفر من الحبشة عانقه النبي صلى الله عليه
وسلم ٥ حدثنا عبد الله ثنا عبد الله بن سعيد ثنا اسمعيل بن ابرهيم حدثني
ابو اسحاق المخزومي واسمه ابرهيم عن المقبري عن ابي هريرة قال كان جعفر
ابن ابي طالب يحب المساكين ويجلس اليهم ويحدثهم ويحدثونه وكان رسول
الله صلى الله عليه وسلم يكنيه ابا المساكين ٥ حدثنا عبد الله ثنا جدي
ثنا ابو احمد الزبيري ثنا اسرائيل عن ابي اسحاق عن هانئ وهبيرة عن علي ان النبي
صلى الله عليه وسلم قال لجعفر اشبهت خلقي وخلقي ٥

حدثنا عبد الله ثنا جدي ثنا سفين عن جعفر بن خلد عن ابيه
عن عبد الله بن جعفر قال لما جاء نعي جعفر قال النبي صلى الله عليه وسلم اصنعوا
لآل جعفر طعاما فقد جاءهم ما يشغلهم ٥ حدثنا عبد الله حدثني
سعيد بن يحيى الاموي ثنا ابي ثنا محمد بن اسحاق عن عبد الله بن ابي بكر
عن ام عيسى الخزاعية انها سمعت اسما بنت عميس او من حدثها عن
اسما قالت دخل علي رسول الله صلى الله عليه وسلم وقد عجنت عجين بني جعفر

وربغت اهبا لاربعين اهابا قالت فدعا رسول الله صلى الله عليه وسلم
بني جعفر في اليوم الذي قتل فيه جعفر واصحابه قال فرايت رسول الله
صلى الله عليه وسلم يشمهم وتذرفت عيناه فقلت يا رسول الله ابلغك
باي انت وامي عن جعفر شيء قال نعم قتل اليوم هو واصحابه قالت فقمنا
نبكي فاجتمع الينا النساء قالت ورجع رسول الله صلى الله عليه وسلم الى
اهله فقال اصنعوا لآل جعفر طعاما فانهم قد شغلوا عن انفسهم
يومهم هذا ٥ حدثنا عبد الله ثنا شريح بن يونس ثنا عبد الله بن
جعفر عن العلاء عن ابيه عن ابي هريرة قال قال رسول الله صلى الله عليه وسلم
رايت جعفر بن ابي طالب ملكا يطير في الجنة مع الملائكة بجناحين ٥

حدثنا عبد الله بن مسلم ثنا جدي ثنا يزيد بن هرون انا اسمعيل بن ابي خالد عن عامر
عن عبد الله بن عمر انه كان اذا سلم على عبد الله بن جعفر قال السلام عليك
يا ابن ذي الجناحين ٥ حدثنا احمد بن اسحاق ثنا ابي ثنا عبده عن ابن ابي السفر
عن شعبة عن عاصم بن كليب عن ابي بردة عن علي قال نهى النبي صلى الله عليه
وسلم عن الخاتم هاهنا او قال هاهنا واشار عاصم الى الشباب والى الوسطى قال
وقال جابر عن ابي بردة الوسطى ٥ حدثنا احمد ثنا ابي ثنا ابي عن شعبة
عن عاصم بن كليب عن ابي بردة بن ابي موسى عن علي نهى رسول الله صلى الله عليه
ان يجعل الخاتم في الشباب او الوسطى ٥ قال شعبة عن جابر عن ابي بردة عن علي نهى النبي صلى الله
عليه وسلم ان يجعل الخاتم في الوسطى ٥ حدثنا احمد بن اسحاق بن البهلول
ثنا ابي ثنا وكيع عن الاعمش عن شقيق بن عبيد عن ابي عبد الرحمن السلمي عن علي
ان النبي صلى الله عليه وسلم بعث سرية واستعمل عليهم رجلا من الانصار
وامرهم ان يسمعوا له ويطيعوا قال فاغضبوه في بعض الامر فقال اجمعوا

لي حطبا قال فجمعوا له حطبا ثم قال اوقدوا نارا فجعلوا فقال الم يامركم النبي صلى
الله عليه وسلم ان تسمعوا لي وتطيعوا قالوا بلى قال فادخلوها فنظر بعضهم
الى بعض وقالوا انما فررنا الى النبي صلى الله عليه وسلم من النار فكانه سكن عند
ذلك غضبه فطفيت النار فلما قدموا على النبي صلى الله عليه وسلم ذكروا ذلك له
فقال لو دخلوها لم يخرجوا منها ابدا انما الطاعة في المعروف ٥

حدثنا احمد ثنا ابي ثنا وكيع عن سفين عن ابي اسحاق عن ناجية بن كعب عن علي قال
فلما مات ابو طالب اتيت النبي صلى الله عليه وسلم فقلت يا رسول الله ان عمك الضال قد مات
قال فانطلق فواره ثم لا تحدثن شيئا حتى تاتيني قال فانطلقت فواريته ثم اتيته فامرني
فاغتسلت ثم دعا لي بدعوات ما احب ان لي بهن ما على الارض من شيء ٥

حدثنا احمد ثنا ابي ثنا اسحاق بن يوسف الازرق عن شعيب بن صفوان عن حمزة الزيات
عن ابي اسحاق عن الحارث عن علي قال ذكر رسول الله صلى الله عليه وسلم الفتن فقلنا ما المخرج
منها قال كتاب الله كتاب الله فيه نبا ما قبلكم وفصل ما بينكم وخبر ما بعدكم
وهو الفصل ليس بالهزل من تركه من جبار قصمه الله ومن ابتغى الهدى في غيره
اضله الله وهو حبل الله المتين وهو الذكر الحكيم وهو الصراط المستقيم وهو الذي لا
تلتبس به الالسن ولا يزيغ به الاهواء ولا تنقضي عن كثرة الرد ولا ينشبع منه العلماء ولا
تنقضي عجائبه وهو الذي لم تنته الجن اذ سمعته ان قالوا انا سمعنا قرانا عجبا من قال به
صدق ومن حكم به عدل ومن اعتصم به هدي الى صراط مستقيم فخذها اليك يا اعور

حدثنا احمد ثنا ابي ثنا عن شعبة عن عمرو بن مرة عن عبد الله بن سلمة قال دخلنا
على علي انا ورجل منا من بني اسد فقال انكما على جان فعالجا عن دينكما ثم دخل المخرج فاخذ
حفنة من ماء فتمسح به ثم قرا القران فكانه راى انا انكرنا عليه قال كان النبي صلى الله عليه وسلم
يدخل الخلا ثم يخرج فيقرا القران ويطعم معنا وما يحجبه او يحجزه
شيء عن القران ليس الجنابة ٥ قال ابي ليس بعمر غيره ٥ حدثنا احمد ثنا ابي ثنا

سعيد بن راشد عن عباد بن كثير عن زيد بن علي بن حسين بن علي بن ابي طالب عن ابيه عن عبيد الله بن
ابي رافع عن علي ان النبي صلى الله عليه وسلم وقف بعرفة وهو مردف اسامة فقال هذا الموقف
وكل عرفة موقف ثم دفع فجعل يشير العنق وجعل الناس يضربون يمينا وشمالا وهو يلتفت
ويقول السكينة ايها الناس السكينة حتى جا المزدلفة فجمع بين الصلاتين ثم وقف بالمزدلفة
واردف الفضل فوقف على قزح فقال هذا الموقف وكل المزدلفة موقف ثم دفع فجعل
يشير العنق والناس يضربون يمينا وشمالا وهو يلتفت ويقول السكينة ايها الناس السكينة
حتى وقف على محسر فقرع راحلته فخبت به حتى جاوزه ثم سار شيئا الا ولحق في الجمرة ثم
دخل المنحر فقال هذا منحر وكل منا منحر ثم جاته امراة من خثعم تسالة قالت ان ابي شيخ
قد افند وادركته فريضة الله على عباده في الحج ولا يستطيع ادا ما افاج عنه قال
نعم وجعل يصرف وجه الفضل عنها ثم جاه رجل فقال اني رميت وافضت ونسيت
فلم احلق قال فلا حرج احلق ثم جاه اخر فقال اني رميت وحلقت ونسيت فلم انحر قال
لا حرج انحر فلما افاض دعا بشراب من ماء زمزم فتوضا ثم قال انزعوا على شفائكم
يا بني عبد المطلب فلولا ان تغلبوا عليها لنزعت بها فقال له العباس يا رسول الله رايتك
تصرف وجه ابن عمك قال اني رايت غلاما شابا وامراة شابة فخشيت عليهما الشيطان

حدثنا احمد ثنا ابي ثنا ابي شيبة عن ابي اسحاق عن زيد بن يثيع قال سالنا عليا
باي شيء بعثك رسول الله صلى الله عليه وسلم حين بعثك ببراة قال بعثني باربع ان من كان
بينه وبين رسول الله صلى الله عليه وسلم عهد فعهده الى مدته وان لا يطوف بالبيت عريان
ولا يشرك بعد عامنا هذا وان لا يدخل الجنة الا نفس مسلمة ٥

حدثنا احمد ثنا ابي ثنا ابي عن جعفر ابي عمر البزار عن عاصم بن ابي النجود عن زر
ابن حبيش عن علي قال بينا رسول الله صلى الله عليه وسلم وانا في المسجد ليس معنا ثالث
اذ اقبل ابو بكر وعمر كل واحد منهما اخذ بيد صاحبه فقال يا علي هذان سيدا
كهول اهل الجنة ممن مضى من الاولين والاخرين ما خلا النبيين والمرسلين لا
تخبرهما بذلك فما اخبرتهما حتى ماتا ولقد كانا حين ما حدثت به اجد ٥

حدثنا احمد قال حدثنا ابي ثنا سفين عن عمرو عن عطا عن عايش بن انس قال سمعت عليا بالكوفه
يقول امرت المقداد عما ابتل النبي صلى الله عليه وسلم عن المذي استحياء منه لمكان ابنته
تحتي فقال يكفي منه الوضوء حدثنا احمد ثنا ابي ثنا ابي عن عثمان بن عبد الرحمن عن ابي
جعفر عن ابيه عن علي ان النبي صلى الله عليه وسلم كان يتسعط بدهن الجلجلان اذا وضع
راسه يعني دهن السمسم وقال النبي صلى الله عليه وسلم اول ما ذهب من هذه الامه
الامانه والخشوع حتى لا تكاد تجد خاشعا حدثنا احمد ثنا ابي ثنا ابي عن شيبان
ابن عبد الرحمن عن منصور عن المنهال بن عمرو عن نعيم بن دجاجه الاسدي قال كنت
عند علي رضي الله عنه فدخل ابن مسعود فقال علي انت صاحب الحديث يا فروخ انت
القايل انت القايل لا يجي على الناس ماية سنه وعلى الارض عين تطرف ليس كذلك
قال انا قال لا يجي على الناس ماية سنه وعلى الارض عين تطرف من نفس منفوسه
اليوم وايم الذي نفسي بيده ان رخا هذه الامه لبعد الماية
حدثنا احمد بن اسحاق ثنا ابي ثنا ابي عن شعبه عن منصور عن سعد بن عبيده عن
ربعي قال خطب علي فقال قال رسول الله صلى الله عليه وسلم لا تكذبوا علي فانه
من يكذب علي يلج النار حدثنا احمد ثنا ابي ثنا ابي عن ورقا عن منصور عن
ربعي عن علي عن النبي صلى الله عليه وسلم قال لا يومن احدكم حتى يومن باربع لا اله الا الله وحده
لا شريك له واني رسول الله بعثني بالحق وبالبعث بعد الموت وبالقدر
حدثنا احمد ثنا ابي ثنا ابي عن شعبه عن الاعمش سمعت سعد بن عبيده
يحدث عن ابي عبد الرحمن عن علي ان النبي صلى الله عليه وسلم كان في جنازه فاخذ
شيئا فجعل ينكت به الارض قال ما منكم من رجل الا قد كتب مقعده
من النار او مقعده من الجنه قالوا يا رسول الله افلا نتكل قال اعملوا فكل
ميسر فتلى هذه الايه فاما من اعطى واتقى وصدق بالحسنى فسنيسره لليسرى

اما من بخل واستغنا وكذب بالحسنى فسنيسره للعسرى حدثنا احمد ثنا ابي ثنا
ابي عن اشعث عن زيد بن علي بن حسين بن علي بن ابي طالب عن ابيه عن جده عن علي عن النبي
صلى الله عليه وسلم قال يشيعه لعنهم الله فلعنهم الله فاعنهم بلعنه الله كل شي فاتبعه
له المغير لكتاب الله والمكذب بقدر الله والمبدل لسنه المتعلمين بني الله والمستحل
من عترتي ما حرم الله والمستاثر على المسلمين بفيئهم مستحلا له جرءة على الله
والمتسلط في سلطانه بالجبروت ليعز ما اذل الله ويذل ما اعز الله والمستحل
لحرم الله تعالى حدثنا احمد ثنا ابي ثنا ابي عن ابي شيبه عن ابي اسحاق عن هبيره
ابن يريم عن علي قال كان النبي صلى الله عليه وسلم اذا دخل العشر الاواخر من رمضان
امر اهله بالاجتهاد واحيا الليل كله حدثنا احمد ثنا ابي ثنا ابي عن ابي شيبه
عن ابي بكر عن علي بن حسين عن مروان بن الحكم قال خرجنا مع عثمان رضي الله عنه
ونحن محرمون فاهل بالعمره والحج جميعا قرنهما فبعث اليه عثمان ما حملك على ما
صنعت وقد رايتنا ننهى الناس قال ما كنت لادع سنه رايت رسول الله صلى
الله عليه وسلم فعله لقول احد من الناس ليك بعمره وحجه معا
حدثنا احمد ثنا ابي ثنا ابي عن حماد بن يحيى الشلي عن يحيى ابي كثير عن ابي سلمه
ابن عبد الرحمن عن ابيه عن النبي صلى الله عليه وسلم اقرءوا القران ولا تاكلوا به ولا
تستكثروا به ولا تجفوا عنه ولا تغلوا فيه وقال النبي صلى الله عليه وسلم
اول ثلثه يدخلون الجنه فقير ذو عيال عفيف متعفف وامام مقسط
وعبد احسن عبادة ربه ونصح لسيده واول ثلثه يدخلون النار ذو ثروه
من مال لا يعطي حق ماله وفقير فخور وامام جابر
حدثنا احمد ثنا ابي ثنا ابي عن خلف بن خليفه ابي عمر ابان بن بشير المكتب
عن محمد بن عبد الرحمن عن عبد الرحمن بن عوف قال دخلت النخل مع النبي صلى الله
عليه وسلم فاذا ابرهيم ابنه يجود بنفسه فاخذه

رسول الله صلى الله عليه وسلم فوضعه في حجره وفاضت عيناه فقلت يا رسول الله أتبكي أوما
نهيتنا عن البكاء قال ليس عن البكاء نهيت ولكن نهيت عن صوتين أحمقين فاجرين
صوت عند نعمة لهو ورنة شيطان وصوت عند مصيبة لطم وجوه وشق
جيوب ورنة شيطان وهذا رحمة ومن لا يرحم لا يرحم يا ابرهيم لولا انه امر حق
ووعد صادق وسبيل لابد انه ماتيه وان اخرنا سوف يلحق باولنا لحزنا
عليك حزنا هو اشد من هذا وانا بك لمحزونون تدمع العين وتحزن القلب
ولا نقول ما يسخط الرب ٥ حدثنا احمد ثنا ابي ثنا يعلى وهو ابن عبيد عن اسمعيل
عن قيس سمعت سعدا يقول والله اني لاول رجل من العرب رمى بسهم في
سبيل الله والله لقد رايتنا نغزو مع رسول الله صلى الله عليه وسلم ما لنا طعام
ناكله الا ورق الحبلة وهذا السمر حتى ان احدنا ليضع كما تضع الشاة ما له
خلط ثم اصبحت بنو اسد تعزرني على الدين لقد خبت اذا وضل عملي ٥
حدثنا احمد ثنا ابي ثنا ابن نمير ثنا يحيى عن سعيد عن سعيد بن المسيب قال سمعت
سعد بن ابي وقاص يذكر ان النبي صلى الله عليه وسلم جمع له ابويه يوما احد ٥
حدثنا احمد ثنا ابي ثنا معن عن مالك عن شهاب عن محمد بن عبد الله بن الحارث بن نوفل
انه سمع الضحاك بن قيس وسعد بن ابي وقاص يتذاكران التمتع بالعمرة الى الحج وقال
الضحاك لا يصنع ذلك الا من جهل امر الله قال سعد بئس ما قلت يا ابن اخي
فقال الضحاك قد نهى عن ذلك عمر فقال سعد قد صنعها النبي صلى الله عليه وسلم
وصنعنا معه ٥ حدثنا احمد ثنا ابي ثنا شعبة عن عون عن عمرو بن سعد
قال كنا جلوسا في شرف الروحاء اذ قام محمد بن عبد الرحمن فقومه ثم لم
يلبث ان رجع فقعد فقال هذا الاخر ثالث ثلاثة من ولد سعد بن مالك كلهم
يحدثونه بهذا الحديث قال مرض سعد بمكة مرضا فاتاه النبي صلى الله عليه وسلم
يعوده فقال يا رسول الله اني قد خفت ان اموت بالارض التي هاجرت منها

فادع الله ان يشفيني فقال اشف سعدا اللهم اشف سعدا قال يا رسول الله ولي مال
كثير وليس لي وارث الا كلالة افاوصي بمالي كله قال لا قال فاوصي بنصفه او
قال بشطره قال لا قال فاوصي بثلثه فقال الثلث والثلث كثير ثم قال ان نفقتك
من مالك صدقة على اهلك وان اكلة امراتك من مالك صدقة وانك ان تدع اهلك
بعدك اغنياء خير من ان تدعهم يتكففون ٥
حدثنا احمد ثنا ابي ثنا ابرهيم بن عبد الرحمن الدراوردي عن سهيل عن محمد بن مسلم
ابن عائذ عن عامر بن سعد عن سعد ان رجلا جاء الى الصلاة ورسول الله صلى الله
عليه وسلم يصلي بنا فقال حين انتهى الى الصف اللهم اتني افضل ما تؤتي عبادك
الصالحين فلما قضى النبي صلى الله عليه وسلم الصلاة قال من المتكلم آنفا قال انا يا رسول
قال اذا يعقر جوادك وتستشهد في سبيل الله ٥ حدثنا احمد ثنا ابرهيم بن
سعد الزهري ثنا سفين بن عيينة عن الزهري عن عروة عن عائشة قال سفين
حفظه لنا ابن اسحاق ان اول شيء نزل من القران اقرأ باسم ربك ٥
حدثنا احمد املاء ثنا علي بن سعيد الكندي ابو الحسن ثنا المعلى بن هلال عن عبيد الله
ابن عمر عن نافع عن ابن عمر انه قال لعن رسول الله صلى الله عليه وسلم الخمر وغارسها
وقاطفها وعاصرها والمعصور له وبايعها ومشتريها وحاملها والمحمولة اليه
وشاربها وساقيها ٥ حدثنا احمد ثنا علي ثنا سعيد بن مسروق ثنا علي بن عائش
عن العلاء بن المسيب عن ابيه عن عبد الله قال قال رسول الله صلى الله عليه وسلم
اللهم بارك لامتي في بكورها ٥ حدثنا احمد ثنا ابي ثنا سلام بن نوح عن يونس بن
عبيد عن الحسن عن سمرة بن جندب ان رسول الله صلى الله عليه وسلم اقضى بالجوار ٥
حدثنا احمد ثنا محمد بن زنبور بن ابي الازهر ثنا عيسى بن يونس عن هشام بن عروة
عن ابيه عن عائشة قالت كان رسول الله صلى الله عليه وسلم يقبل الهدية ويثيب عليها ٥

حدثنا أحمد بن الحسين بن عمرو العنقزي حدثني أبي عن عبد الله بن بديل بن ورقاء الخزاعي
عن عمرو بن دينار عن ابن عمر عن عمر أنه سأل النبي صلى الله عليه وسلم عن اعتكاف عليه
قال اعتكف وصم ٥ حدثنا أبو بكر عبد الله بن محمد بن زياد النيسابوري نا عبد
الرحمن بن بشر بن الحكم نا عبد الرزاق أنا ابن جريج أخبرني أبو الزبير أنه سمع جابر
ابن عبد الله يقول صلى بنا النبي صلى الله عليه وسلم يوم النحر بالمدينة فتقدم رجال
فنحروا وظنوا أن النبي صلى الله عليه وسلم قد نحر وأمر النبي صلى الله عليه وسلم من
كان نحر قبله أن يعيد بنحر آخر ولا ينحر حتى ينحر النبي صلى الله عليه وسلم
حدثنا عبد الله بن محمد بن زياد نا يونس بن عبد الأعلى وأنا عبد الله بن وهب
أخبرني عمرو بن الحارث عن بكير عن ابن ثعلبة قال غزونا مع عبد الرحمن بن خالد بن الوليد فأتي
بأربعة أعلاج من العراق فأمر بهم فقتلوا صبرا بالنبل فبلغ ذلك أبا أيوب الأنصاري
فقال سمعت رسول الله صلى الله عليه وسلم ينهى عن قتل الصبر والذي نفسي بيده لو كانت
دجاجة ما صبرتها فبلغ ذلك عبد الرحمن بن خالد فأعتق أربع رقاب ٥ قال أبو بكر ليس
في هذا الإسناد ابن بكير ٥ حدثنا عبد الله نا أبو الأزهر نا روح نا قرة بن
خالد قال سمعت معاوية بن قرة يحدث عن أبيه قال أتيت النبي صلى الله عليه وسلم
فاستأذنته أن أدخل يدي في جرابه وأنه ليدعو لي فما منعني وأنا المشتري أن دعا لي قال
فوجدت على ظهر كتفه مثل الشامة ٥ حدثنا عبد الله نا محمد بن الحجاج بن
سليمان نا مصعب بن ناصح نا حماد بن سلمة عن قتادة عن سيرين عن أبي هريرة أن رسول
الله صلى الله عليه وسلم قال إذا كان الحر فأبردوا بالظهر فإن شدة الحر من فيح جهنم ٥
حدثنا عبد الله نا سعد الله بن نصر نا أبو معاوية نا الأعمش عن عبيدة بن الحسن عن
عبد الله بن أبي أوفى قال كان رسول الله صلى الله عليه وسلم إذا قال سمع الله لمن حمده
قال اللهم ربنا لك الحمد ملء السموات وملء الأرض وملء ما شئت من شيء بعده ٥
حدثنا عبد الله بن محمد نا محمد بن إسحاق والعباس بن محمد قالا نا أبو نعيم قالا نا شعبة

أسماء بن عمر بن الخطاب

عن عبيدة بن الحسن عن عبد الله بن أبي أوفى قال كان النبي صلى الله عليه وسلم يدعو بهذا
الدعاء يقول اللهم ربنا لك الحمد ملء السموات وملء الأرض وملء ما شئت من شيء بعد
إذا رفع رأسه من الركوع ٥ ولم يذكر محمد بن إسحاق يدعو ٥ قال أبو بكر النيسابوري
والذي عندي أن قولا أرادهم في قوله إذا رفع رأسه من الركوع لأن الثقات مثل
حجاج ويزيد وأبي داود لم يذكروه وإنما ذكره شعبة عن أبي عمه عن الأعمش
عن عبيدة ٥ حدثنا عبد الله نا إبراهيم بن مرزوق نا أبو داود نا شعبة عن
عبيدة بن الحسن قال سمعت عبد الله بن أبي أوفى يقول كان رسول الله صلى الله عليه وسلم
يدعو بهذا الدعاء اللهم لك الحمد ملء السموات وملء الأرض وملء ما شئت من شيء بعده
وقال أبو داود قال قتيبة سمعت عبيدة بن الحسن يحدث عن عبد الله بن أبي أوفى أن رسول
الله صلى الله عليه وسلم كان يقول بعد ما يرفع رأسه من الركوع ٥
حدثنا عبد الله نا أبو ثور بالإسكندرية وأحمد بن عبد الرحمن بن وهب قالا
نا عبد الله بن وهب أخبرني يونس عن شهاب عن حميد بن عبد الرحمن عن أبي هريرة
قال سمعت النبي صلى الله عليه وسلم يستعيذ بالله من عذاب القبر ٥
حدثنا عبد الله حدثني إسحاق بن خلدون بالري حدثني حفص بن عمر العدني
نا الحكم بن أبان عن عكرمة عن ابن عباس قال الحجر يمين الله في الأرض فمن لم
يدرك بيعة رسول الله صلى الله عليه وسلم فمسح الحجر فقد بايع الله ورسوله ٥
حدثنا عبد الله أملا نا عيسى بن إبراهيم الغافقي أبو موسى نا عبد الله بن وهب قال أنا
الليث بن سعد عن يحيى بن سعيد قال من قبض ولا نصراني ولا يهودي أو غير ذلك لا من رغبة
له فيه فقبضه يريد به الإسلام أن يدخله فيه ولذلك أخذه ثم مات رأيت أن يصلى عليه
قال وأخبرني سهيل بن أبي صالح عن أبيه عن أبي هريرة قال سمعت رسول الله صلى الله عليه وسلم
يقول كل مولود على الفطرة يولد فأبواه يهودانه وينصرانه ٥
حدثنا عبد الله بن محمد قال حدثني يوسف بن سعيد بن مسلم نا حجاج عن ابن جريج
عن إسحاق بن عبد الله بن أبي طلحة عن أنس بن مالك أن النبي صلى الله عليه وسلم قال إذا خرج

الرجل من بيته فقال بسم الله توكلت على الله لا حول ولا قوة الا بالله قال فيقال حسبك
هديت ووقيت فتنحى له الشياطين فيقول شيطان آخر كيف لك برجل هدي
وكفي ووقي ٥ حدثنا عبد الله ثنا حاجب بن سليمان ثنا مؤمل بن اسمعيل ثنا
سفين ثنا منصور والاعمش عن طلحة بن مصرف عن عبد الرحمن بن عوسجة عن البراء بن عازب
قال قال رسول الله صلى الله عليه وسلم ان الله وملائكته يصلون على الذين يصلون الصفوف
الاول وقال رتلوا القرآن باصواتكم ٥ حدثنا عبد الله قال حدثني يوسف بن سعيد
مسلم ثنا حجاج ثنا شعبة اخبرني سلمة بن كهيل عن حجية عن البراء قال ذبح ابو بردة
ابن نيار قبل الصلاة فامره رسول الله صلى الله عليه وسلم ان يعيد مكانها فقال يا رسول
الله عندي جذعة خير من مسنة فقال اذبحها ولن تجزي او توفي عن احد بعدك ٥
حدثنا عبد الله قال حدثني موهب بن يزيد بن خلد ثنا ايوب بن سويد ثنا يونس عن
الزهري عن مشافع الجمحي عن عبد الله بن عمرو قال قال رسول الله صلى الله عليه وسلم الركن
والمقام ياقوتتان من ياقوت الجنة طمس الله نورهما ولولا ذلك لاضاءتا ما بين المشرق
والمغرب ٥ قال ابو بكر وما علمت احدا رفعه الا ايوب ووقفه من هو اثبت منه ورواه
شيخ يقال له رجا بن يحيى عن مشافع مرفوعا ٥ حدثنا عبد الله قال حدثني موهب بن يزيد بن
ابن خلد واحمد بن عبد الرحمن قالا ثنا عبد الله بن وهب حدثني ابو صخر عن يزيد بن عبد الله بن
قسيط عن اسحاق بن سعد بن ابي وقاص حدثني ابي ان عبد الله بن جحش قال يوم احد
الا تأتي ندعو الله فخلوا في ناحية فدعا سعد فقال يا رب اذا لقينا القوم غدا فلقني
رجل شديد بأسه شديد حرده اقاتله فيك ويقاتلني ثم ارزقني عليه الظفر حتى
اقتله واخذ سلبه قال فامن عبد الله بن جحش ثم قال اللهم ارزقني غدا رجلا شديدا
بأسه شديدا حرده فاقاتله ويقاتلني ثم ياخذني فيجدع انفي واذني فاذا لقيتك
غدا قلت لي يا عبد الله فيم جدع انفك واذناك فاقول فيك وفي رسولك فيقول
الله صلى الله عليه وسلم ويقول صدقت قال سعد بن ابي وقاص كانت دعوة عبد الله بن

جحش خيرا من دعوتي لقد رأيته آخر النهار وان اذنه وانفه لمعلق في خيط
حدثنا عبد الله بن محمد بن زياد النيسابوري ثنا احمد بن سعيد بن صخر ثنا عبد الصمد
حرب بن شداد حدثني يحيى بن ابي كثير حدثني ابو شيخ الهنائي عن اخيه حنان بن معوية
ابن ابي سفيان عام حج جمع نفرا من اصحاب رسول الله صلى الله عليه وسلم في الكعبة
فقال اسألكم عن اشياء فاخبروني انشدكم بالله هل نهاكم رسول الله صلى الله
عليه وسلم عن لبوس الذهب قالوا نعم قال وانا اشهد قال انشدكم بالله
انهاكم رسول الله صلى الله عليه وسلم عن صفف النمور قالوا نعم قال وانا اشهد
حدثنا عبد الله ثنا ابو الازهر احمد بن الازهر ثنا اسحاق بن سليمان ثنا ابو سنان
عن وهب بن خالد الحمصي عن ابن الديلمي قال وقع في نفسي شيء من القدر فاتيت
ابي بن كعب فقلت يا ابا المنذر انه وقع في نفسي شيء من القدر قد خشيت ان يكون
فيه هلاك ديني او امري فحدثني من ذلك بشيء لعل الله ان ينفعني قال لو ان الله
عذب اهل سمواته واهل ارضه لعذبهم وهو غير ظالم لهم ولو رحمهم كانت
رحمته خيرا لهم من اعمالهم ولو كان لك مثل احد او مثل جبل احد ذهبا
فانفقته في سبيل الله ما قبله الله منك حتى تؤمن بالقدر وتعلم ان ما اصابك
لم يكن ليخطئك وان ما اخطأك لم يكن ليصيبك وانك ان مت على غير هذا دخلت
النار ولا عليك ان تأتي اخي عبد الله بن مسعود فتسأله فاتيت عبد الله بن مسعود
فقال مثل ذلك وقال لا عليك ان تأتي اخي حذيفة بن اليمان فاتيت حذيفة فسألته فقال
مثل ذلك قال ولو اتيت زيد بن ثابت فاتيت زيد بن ثابت فسألته فقال سمعت
رسول الله صلى الله عليه وسلم يقول ان الله عز وجل لو عذب اهل سمواته واهل
ارضه لعذبهم وهو غير ظالم لهم ولو رحمهم كانت رحمته خيرا لهم من اعمالهم
ولو كان لك جبل احد او مثل احد ذهبا انفقته في سبيل الله ما قبله الله منك حتى
تؤمن بالقدر وتعلم ان ما اصابك لم يكن ليخطئك وما اخطأك لم يكن ليصيبك وانك ان مت

وحدثنا به قرأ على أبي الطاهر سنة ٦٠٤
أبو الحسن الدمشقي عن أصبغ بن الفرج ثلثهم عن ابن وهب

على غير هذا دخلت النار ٥ حدثنا عبد الله بن محمد بن زياد نا يونس بن عبد الأعلى نا
عبد الله بن وهب قال أخبرني عمرو بن الحرث أن سعيد بن أبي هلال حدثه عن خزيمة
عن عائشة بنت سعد بن أبي وقاص عن أبيها أنه دخل مع رسول الله صلى الله عليه وسلم
على امرأة وبين يديها نوى أو حصا تسبح به فقال أخبرك بما هو أيسر من هذا أو أفضل
قال سبحان الله عدد ما خلق في السماء وسبحان الله عدد ما خلق في الأرض وسبحان
الله عدد ما بين ذلك وسبحان الله عدد ما هو خالق والله أكبر مثل ذلك والحمد
لله مثل ذلك ولا إله إلا الله مثل ذلك ولا قوة إلا بالله مثل ذلك ٥
حدثنا عبد الله نا أحمد بن حنبل بن سالم نا يحيى بن حسان نا سليمان بن بلال عن هشام بن عروة
عن أبيه عن عائشة قالت قال رسول الله صلى الله عليه وسلم بيت لا تمر فيه جياع أهله ٥
حدثنا عبد الله نا أحمد بن حنبل نا يحيى بن حسان نا سليمان بن بلال عن هشام بن عروة عن
أبيه عن عائشة قالت قال رسول الله صلى الله عليه وسلم نعم الإدام الخل ٥ حدثنا
عبد الله نا محمد بن حفص بن عبد الله حدثني أبي نا إبراهيم بن طهمان عن مطر عن عكرمة عن
عباس أن عقبة بن عامر سأل النبي صلى الله عليه وسلم عن أخت له نذرت أن تحج ماشية
فقال له رسول الله صلى الله عليه وسلم مر أختك فلتركب ولتهد بدنة ٥
حدثنا عبد الله نا يونس بن عبد الأعلى قال أخبرني أنس بن عياض عن هشام عن
فاطمة بنت المنذر عن أسماء بنت أبي بكر أنها كانت إذا أتيت بالمرأة قد حمت
أخذت الماء فصبته بينها وبين جيبها وقالت إن رسول الله صلى الله عليه وسلم كان
يأمرنا أن نبردها بالماء ٥ حدثنا عبد الله نا أبو زرعة الدمشقي نا سعيد بن محمد
الجرمي نا عبد الرحمن بن عبد الملك بن أبجر عن أبيه عن طلحة بن مصرف عن خيثمة قال
كنا جلوسا مع عبد الله بن عمرو إذ جاءه قهرمان له فدخل فقال أعطيت الرقيق
قوتهم قال لا قال فانطلق فأعطهم قال رسول الله صلى الله عليه وسلم كفى بالمرء
إثما أن يحبس عما يملك قوته ٥ حدثنا عبد الله قال حدثني أبو جعفر أحمد بن

محمد بن أبي رجاء بالمصيصة نا حجاج بن محمد عن شعبة عن أبي حمزة جار لأنس قال سمعت
مسلم بن يسار يقول سألت ابن عباس عن هذه الآية شاهدان ذوا عدل منكم قال موسى ومحمد
عليهما السلام ٥ حدثنا عبد الله نا محمد بن إسحاق ومحمد بن إبراهيم بن مسلم قالا نا خلاد
بن مخلد نا مالك عن أبي الزناد عن الأعرج عن أبي هريرة قال قال رسول الله صلى الله عليه وسلم
إن المرأة كالضلع إن تقيمها تكسرها وإن تستمتع تستمتع وبها عوج ٥
حدثنا عبد الله نا محمد بن عبد الله بن عبد الحكم نا حرملة بن عبد العزيز بن الربيع بن سبرة
الجهني حدثني عبد الملك بن الربيع بن سبرة عن أبيه عن جده سبرة بن معبد الجهني قال قال
رسول الله صلى الله عليه وسلم صلوا في مراحات الغنم ولا تصلوا في أعطان الإبل ٥
حدثنا عبد الله نا جعفر بن محمد بن شاكر نا عفان نا أبو هلال نا قتادة
أنس قال ما خطبنا رسول الله صلى الله عليه وسلم خطبة إلا قال لا إيمان لمن لا أمانة له
ولا دين لمن لا عهد له ٥ حدثنا عبد الله نا محمد بن مصعب وهدبة العوذي
قالا نا سنة سنين وماتين نا موسى بن إسماعيل نا حماد بن سلمة أنا ثابت عن أنس قال خطبنا
رسول الله صلى الله عليه وسلم قال فما خطبنا إلا قال لا إيمان لمن لا أمانة له ولا دين لمن لا عهد له
حدثنا عبد الله نا إبراهيم بن هانئ نا سعيد بن سليمان نا حفص بن سليمان نا قيس بن
مسلم عن طارق بن شهاب عن النعمان بن بشير قال قال رسول الله صلى الله عليه وسلم المستشار
مؤتمن ٥ حدثنا عبد الله نا أحمد بن عبد الرحمن نا عمي أحمد بن يحيى نا أبو بكر بن عمرو بن عبد الرحمن بن
يعلى عن أبي عثمان الطنبذي وضيع عبد الملك بن مروان عن أبي هريرة عن النبي صلى
الله عليه وسلم قال من استشار أخاه المسلم فأشار عليه بغير رشد فقد خانه ٥
حدثنا عبد الله نا محمد بن عبد الحكم بالرملة نا إبراهيم بن حمزة نا عبد العزيز بن أبي
حازم عن يزيد بن الهاد عن أبي بكر بن محمد بن عمرو بن حزم عن عبد الله بن عمرو بن عثمان عن أبي عمرو
عن زيد بن خالد أنه سمع رسول الله صلى الله عليه وسلم يقول من كان يؤمن بالله واليوم الآخر
فليقل خيرا أو ليسكت ٥

حدثنا عبد الله بن محمد بن زياد نا أبو المغيرة نا الزهري نا أبو الطاهر قال قرأت في كتاب جدي
إلى رجاء عبد الرحمن بن عبد الحميد بن سالم حدثني عقيل أن ابن شهاب أخبره عن عبد الرحمن بن
سعد القعد عن عبد الرحمن بن الحرث بن هشام عن أبيه أنه قال يا رسول الله إنه قد حضر
بأمر لا نصبر عليه قال أملك عليك هذا وأشار إلى هذا الشأن ٥ قال عبد الرحمن فرأينا ذلك
يتيسر أو كنت رجلا قليل الكلام فلما أقطعني فإذا البيت شيء استدرته ٥
حدثنا عبد الله نا معاذ بن المثنى نا محمد بن المنهال نا يزيد بن زريع نا روح بن القسم عن العلاء
ابن عبد الرحمن عن أبيه عن أبي هريرة قال سئل رسول الله صلى الله عليه وسلم عن الغيبة
قال أن تذكر أخاك بما يكره قال قيل يا رسول الله فإن كان في أخي ما قلت قال فقد
اغتبته وإن لم يكن فيه ما قلت فقد بهتّه ٥ حدثنا عبد الله حدثني إسمعيل
حصن أبو سليم نا أبو المغيرة نا الأوزاعي عن الزهري عن أبي سلمة عن أبي هريرة
عن النبي صلى الله عليه وسلم أنه قال إن من حسن إسلام المرء تركه ما لا يعنيه ٥
قال أبو بكر هكذا حدثني به أبو سليم من حفظه لم يذكر فيه قتر ٥
حدثنا عبد الله نا خير بن نصر نا خالد بن عبد الرحمن الخراساني نا مالك
أنس عن الزهري عن علي بن حسين عن أبيه عن النبي صلى الله عليه وسلم قال من
حسن إسلام المرء تركه ما لا يعنيه ٥ حدثنا عبد الله نا عيسى بن إبراهيم
نا عبد الله بن وهب أخبرني عمرو بن الحرث عن بكير بن عبد الله بن الأشج عن كريب
مولى ابن عباس عن ابن عباس قال بت عند خالتي ميمونة فقام رسول الله صلى الله
عليه وسلم فتوضأ وصلى ركعتين حتى بلغ عشر ركعات ثم أوتر بثلاث
ركعات ثم اضطجع فنام حتى نفخ وكان نومه نفخا ثم أتاه المؤذن بصلاة
الصبح فخرج فصلى ولم يتوضأ ٥ حدثنا عبد الله نا يونس بن عبد
الأعلى نا عبد الله بن وهب أخبرني ابن أبي أيوب عن عبد الله بن الوليد عن
ابن المسيب عن عائشة أن رسول الله صلى الله عليه وسلم كان إذا استيقظ

من الليل قال لا إله إلا أنت سبحانك اللهم إني أستغفرك لذنبي وأسألك رحمتك
اللهم زدني علما ولا تزغ قلبي بعد إذ هديتني وهب لي من لدنك رحمة إنك أنت
الوهاب ٥ حدثنا عبد الله نا عيسى بن إبراهيم الغافقي أبو موسى نا عبد الله
ابن وهب أخبرني عمرو بن الحرث أن ابن شهاب حدثه عن سالم بن عبد الله وحميد بن عبد
الرحمن حدثاه عن عبد الله بن عمر أنه قال قام رجل فقال يا رسول الله كيف صلاة الليل
قال رسول الله صلى الله عليه وسلم صلاة الليل مثنى مثنى فإذا خفت الصبح فأوتر بواحدة
حدثنا عبد الله نا عيسى بن إبراهيم نا عبد الله بن وهب أخبرني عمرو بن الحرث
عن عبد الرحمن بن القسم حدثه عن أبيه أنه سمع يخبر عن عبد الله بن عمر عن رسول
الله صلى الله عليه وسلم قال صلاة الليل مثنى مثنى فإذا أردت أن تنصرف فاركع ركعة واحدة
توتر لك ما صليت قال القسم ورأيت الناس منذ أدركنا يوترون بثلاث
وإن كل هذا لواسع أرجو أن لا يكون بشيء منه بأس ٥ حدثنا عبد الله نا حجاج
ابن سليمان ومحمد بن مصعب الصوري قالا نا مؤمل بن إسمعيل نا سفين حدثني علقمة بن
مرثد عن سليمان بن بريدة عن أبيه قال قال رسول الله صلى الله عليه وسلم أهل الجنة مائة وعشرون
صفا ثمانون من هذه الأمة وأربعون من سائر الأمم ٥ حدثنا عبد الله نا الربيع
نا ابن وهب أخبرني أسامة بن زيد أن محمد بن إبراهيم حدثه عن أبي سلمة عن عائشة أن النبي
صلى الله عليه وسلم كان يصوم شعبان أو عامة شعبان ٥
حدثنا عبد الله نا يونس بن عبد الأعلى نا عبد الله بن وهب قال أخبرني مالك
عن ابن شهاب عن أبي عبد الله الأغر وعن أبي سلمة عن أبي هريرة أن رسول الله صلى
الله عليه وسلم قال ينزل ربنا عز وجل كل ليلة إلى السماء الدنيا حين يبقى ثلث
الليل فيقول من يدعوني فأستجيب له ومن يسألني فأعطيه ومن يستغفرني
فأغفر له ٥ سمعت عبد الله بن محمد بن زياد يقول سمعت محمد بن يحيى يقول سعيد

ابن مرجانة هو سعيد بن يسار ابو الحباب ابوه يسار وامه مرجانة ٥
حدثنا عبد الله ثنا محمد بن عبد الملك ثنا ابو الحسن هرون الخراز املاء علينا
من كتابه ثنا علي بن المبارك ثنا يحيى بن ابي كثير ثنا هلال بن ابي ميمونة ان عطاء بن يسار
حدثه ان عقبة بن عامر حدثه قال اقبلنا مع رسول الله صلى الله عليه وسلم اذا مضى
ثلث الليل او قال نصف الليل ينزل الله الى السماء الدنيا فيقول لا اسئل عن عبادي
احدا غيري من ذا الذي يستغفرني فاغفر له من ذا الذي يدعوني استجيب
له من ذا الذي يسألني اعطيه حتى ينفجر الصبح ٥ قال ابو جعفر هكذا املاه علينا
هرون من كتابه وقال عن عقبة بن عامر ٥ قال ابو بكر في حديث هشام بن الاوزاعي
وعلي بن المبارك اذا مضى نصف الليل او ثلثا الليل وفي حديث حرب بن ابان اذا مضى
ثلث الليل او نصف الليل ٥ حدثنا عبد الله ثنا احمد بن عبد الرحمن بن وهب ثنا عمي
اخبرني عمرو بن الحارث عن بكير بن عبد الله عن يزيد مولى شلة عن سلمة بن الاكوع انه
قال كنا في رمضان في عهد رسول الله صلى الله عليه وسلم من شاء صام ومن شاء افطر
وافتدى بطعام مسكين حتى نزلت هذه الاية فمن شهد منكم الشهر فليصمه ٥
حدثنا ابو بكر يعقوب بن ابرهيم بن عيسى البزاز املاء في شهر ربيع الاول
سنة تسع عشرة وثلثمائة ثنا علي بن مسلم الطوسي ثنا يوسف بن يعقوب الماجشون
عن الزهري عن انس بن مالك انه قال زارنا رسول الله صلى الله عليه وسلم في دارنا
فجلبنا له داجنا لنا وشبنا لبنه من ماء الدار وعن يمينه رسول الله صلى الله عليه وسلم
رجل من اهل البادية ومن ورائه الرجل عمر بن الخطاب وعن يسار رسول الله صلى الله
عليه وسلم ابو بكر فشرب حتى اذا نزع القدح من فيه وهم ينزعه قال عمر يا رسول
الله اعط ابا بكر فاعطى رسول الله صلى الله عليه وسلم الاعرابي ثم قال الايمن فالايمن ٥
حدثنا يعقوب بن ابرهيم البزاز ثنا جعفر بن محمد بن الفضيل الرابشي ثنا ابو

المغيرة عبد القدوس بن الحجاج ثنا الاوزاعي عن قرة بن عبد الرحمن بن حيويل عن
الزهري عن ابي سلمة عن ابي هريرة ان النبي صلى الله عليه وسلم قال ان الله تعالى
قال ان احب عبادي الي اعجلهم فطرا ٥ حدثنا يعقوب ثنا عمر بن شبة
ثنا يحيى القطان ثنا اسمعيل ثنا قيس قال سمعت المغيرة يقول قال رسول الله صلى الله
عليه وسلم لا يزال ناس من امتي ظاهرين على الناس حتى ياتيهم امر الله وهم ظاهرون
حدثنا يعقوب ثنا عمر ثنا حدثني قحطبة بن عبد الله الجشمي ثنا عبيد الله بن حميد
عن ابي المليح الهذلي عن النبي صلى الله عليه وسلم قال ان الله تعالى لا ينظر الى صوركم
ولا الى اموالكم ولكن ينظر الى قلوبكم واعمالكم ٥ حدثنا يعقوب
ثنا عمر ثنا يحيى بن سعيد القطان ثنا اسمعيل ثنا عبد الله بن ابي اوفى قال اعتمر رسول الله
صلى الله عليه وسلم فطاف بالبيت ثم خرج يطوف بين الصفا والمروة فجعلنا نشتد
من اهل مكة ان يرميه احد منهم او يصيبه بشيء قال وسمعته يدعوا على الاحزاب
يقول اللهم منزل الكتاب اهزم الاحزاب اللهم اهزمهم وزلزلهم ٥
حدثنا يعقوب ثنا عمر بن شبة ثنا حجاج بن نصير ثنا قرة بن خالد عن انس
سيرين حدثني ابو زيد بن الخطاب قال قال لي رسول الله صلى الله عليه وسلم حملك
الله قال انس وكان رجلا جميلا حسن الشمط ٥ حدثنا يعقوب بن ابرهيم
البزاز ثنا عمر بن شبة ثنا عمر بن علي المقدمي قال ابو زيد وكان عمر رجلا مد لسانه وكان
مغتد لبسه من انبل الناس ٥ حدثنا يعقوب ثنا عمر ثنا يحيى بن ابي بكير
ثنا ابو جعفر الرازي ثنا الربيع بن انس قال سمعت انس بن مالك قال قال رسول الله صلى الله
عليه وسلم من فارق الدنيا على الاخلاص لله عز وجل في عبادته لا شريك له
واقام الصلاة وايتاء الزكاة فارقها والله عنه راض قال انس وهو دين الله الذي
جاءت به الرسل وبلغوه عن ربهم فبه هرج الاحاديث واختلاف الاهواء

وتصديق ذلك في كتاب الله في آخر ما أنزل يقول الله فإن تابوا وأقاموا الصلاة وآتوا الزكاة فخلوا سبيلهم وفي آية
أخرى فإن تابوا وأقاموا الصلاة وآتوا الزكاة فإخوانكم في الدين ٥
حدثنا يعقوب ثنا عمر بن شبة ثنا النضر بن كثير ثنا سعيد عن قتادة عن نافع
عن عمر قال قال رسول الله صلى الله عليه وسلم إذا كنت تصلي فتراخى بين يديك فذه
فإن عاد فذه فإن عاد الرابعة فقاتله فإنما هو شيطان ٥
حدثنا يعقوب ثنا أبو زيد عمر بن شبة ثنا عمر بن علي المقدمي ثنا هشام بن القسم أخبرني
زوج بن القسم قال سمعت نعيم بن أبي هند الأشجعي يحدث عن حذيفة قال دخلت
على رسول الله صلى الله عليه وسلم في مرضه فرأيته يهش بالمعوذتين وعلي عليه السلام
عنده يمسيه قال أبو زيد يعني من النعاس فقلت يا رسول الله ما أرى عليا إلا قد سهر
في ليلته هذه فلا أدنو منك فقال علي أولى بذلك منك فدنا منه علي فناجاه فسمعته
يقول من ختم له بإطعام مسكين محتسبا على الله دخل الجنة ومن ختم له بصوم يوم
محتسبا على الله دخل الجنة ومن ختم له بقول لا إله إلا الله محتسبا على الله دخل الجنة ٥
حدثنا يعقوب ثنا طاهر بن خالد بن نزار ثنا أبي قال أنا عمر بن قيس عن عمرو
ابن دينار عن عكرمة عن عباس أن النبي صلى الله عليه وسلم نهى أن يقال للمسلم
صورة ٥ حدثنا يعقوب ثنا طاهر ثنا أبي قال أخبرني عمرو بن قيس عن
عطاء عن أبي ذر وأبي الدرداء أن رسول الله صلى الله عليه وسلم قال غسل يوم الجمعة
على كل محتلم فما عداه ٥ حدثنا يعقوب بن إبراهيم الدورقي ثنا جعفر بن محمد
ابن الفضيل الدبسي ثنا محمد بن عيسى عن ابن علية عن سعيد بن أبي عروبة عن قتادة
عن سالم بن أبي الجعد عن معدان بن أبي طلحة عن عمر بن الخطاب قال ما سألت
رسول الله صلى الله عليه وسلم عن شيء أكثر مما سألته عن الكلالة حتى طعن بإصبعه
في صدري وقال يكفيك آية الصيف التي في آخر سورة النساء ٥

حدثنا يعقوب ثنا جعفر بن محمد بن الفضيل ثنا عمار بن مطر الغنوي وكان من الزهاد ثنا سعيد
الرحمن بن ثابت بن ثوبان عن أبيه عن مكحول عن كريب مولى ابن عباس عن عبد الرحمن
عوف قال قال رسول الله صلى الله عليه وسلم من سنها في ثلث وأربع فليتم فإن الزيادة خير
من النقصان ٥ حدثنا يعقوب ثنا جعفر ثنا جعفر بن عون وحمر كانت الأسد
ومحاضر الهمداني قالوا ثنا هشام بن عروة عن أبيه عن عبد الله بن عمرو قال قال رسول
الله صلى الله عليه وسلم إن الله لا يقبض العلم انتزاعا ينتزعه من الناس ولكن يقبض العلم
بقبض العلماء فإذا لم يبق عالم اتخذ الناس رؤوسا جهالا فسئلوا فأفتوهم بغير علم فضلوا
وأضلوا ٥ حدثنا يعقوب ثنا الحسين بن علي الأسود العجلي ثنا عبيد الله بن موسى ثنا
جعفر الأحمر عن منصور قال قال مسروق انتهى العلم الذي يلقى إلى عالم بالشام
وعالم بالمدينة وعالم بالعراق فعالم الكوفة ابن مسعود وعالم الشام أبو الدرداء
وعالم المدينة علي بن أبي طالب فإذا التقوا نابل عالم الشام عالم العراق وسأل عالم
العراق عالم المدينة ولم يسألهم ٥ حدثنا يعقوب ثنا الحسين ثنا يحيى بن أبي
كثير عن سعيد بن أبي سعيد المقبري عن أبي هريرة قال قال رسول الله صلى الله عليه
إذا حدثتم عني بحديث تعرفونه ولا تنكرونه قلته أو لم أقله فصدقوا به فإني
أقول ما يعرف ولا ينكر وإذا حدثتم بحديث تنكرونه ولا تعرفونه فكذبوا به فإني
لا أقول ما ينكر ولا يعرف ٥ حدثنا يعقوب ثنا علي بن مسلم ثنا أبو يوسف القاضي يعقوب
ابن إبراهيم ثنا ابن أبي ليلى عن عطاء عن عائشة أن رسول الله صلى الله عليه وسلم كان يصلي قائما
وقاعدا وحافيا ومتنعلا وينصرف عن يمينه وشماله ٥ حدثنا يعقوب ثنا علي بن مسلم
قال حدثنا أم عمرة بنت حسان بن زيد قالت حدثتني جدتي سعدى بنت محمد عن أمها
عن أبيها عن عائشة أنها قالت لا ينقصني أحد في الدنيا إلا بتراث منه في الآخرة ٥
حدثنا أبو عمر محمد بن يوسف القاضي في صفر سنة ست عشرة وثلثمائة ثنا عبد
الله بن شبيب ثنا إسماعيل يعني ابن أبي أويس وأبو بكر بن أبي شيبة عن محمد بن إسماعيل حدثني محمد بن

عبد الرحمن العامري عن سهيل عن أبيه عن أبي هريرة أن رسول الله صلى الله عليه وسلم قال للعباس
فيكم النبوة والملك ٥ حدثنا القاضي أبو عمر محمد بن يوسف نا محمد بن مسلم بن وارة
نا محمد بن سعيد بن سابق نا عمرو بن أبي قيس عن أبي فروة عن أبي الأحوص عن عبد مسعود
كان النبي صلى الله عليه وسلم يقرأ في الفجر يوم الجمعة تنزيل السجدة وهل أتى على الإنسان
حدثنا محمد نا يعقوب بن إسحاق القلوسي نا أبو زيد الهروي نا شعبة عن قتادة
عن عزرة عن الحسن العرني عن يحيى بن الجزار عن أبي ليلى عن أبي بن كعب ولنذيقنهم
من العذاب الأدنى دون العذاب الأكبر قال مصيبات الدنيا قال والدخان قد مضى
قال وذكر البطشة والروم قد مضتا ٥ حدثنا أحمد بن إسحاق بن بهلول حدثني
أبي ميناء له عن المسيب بن شريك عن الأعمش عن أبي سفيان عن جابر قال ليس علي من
يضحك في الصلاة إعادة وضوء إنما كان ذلك لهم حين ضحكوا خلف رسول الله صلى الله عليه وسلم
حدثنا أحمد نا هرون بن إسحاق الهمداني نا وكيع عن سعيد بن سنان عن علقمة
ابن مرثد عن سليمان بن بريدة عن أبيه قال صلى النبي صلى الله عليه وسلم فقال من دعا إلى الجمل
الأحمر فقال النبي صلى الله عليه وسلم لا وجدت إنما بنيت المساجد لما بنيت له ٥
حدثنا أحمد نا أبو سعيد الأشج نا طلق بن غنام عن أبي سعيد عن عبد الرحمن
ابن الأسود عن أبيه عن عائشة قالت كان رسول الله صلى الله عليه وسلم إذا أراد أن يحرم
تطيب ثم خرج على الناس ٥ حدثنا أبو محمد عبيد الله بن عبد الرحمن بن محمد بن
عيسى التكريتي نا أحمد بن يوسف بن خالد التغلبي نا أحمد بن أبي الحواري نا عبد الله
ابن المبارك قال جاء عطاء السليمي إلى ملك بن دينار فقال له يا مالك بلغني أن في الجنة حورا
يقال لها لعبة يجتمع إليها الحور فيتبدين بعض محاسنهن فيقلن يا لعبة طوبى
للطالبين لو يرون منك الذي نرى قال فحمد شوقا إليها أربعين سنة ٥
حدثنا عبيد الله بن عبد الرحمن نا أحمد بن يوسف نا أحمد بن أبي الحواري قال سمعت
أبا سليمان يقول كان عطاء السليمي لا يسأل الله الجنة أبدا كلما ذكرت له قال

نعوذ بالله من النار ٥ حدثنا عبيد الله بن عبد الرحمن التكريتي نا أحمد بن يوسف نا أحمد بن
أبي الحواري قال سمعت أبا سليمان يقول إن في الجنة أنهارا على شاطئها خيام فيهن
الحور ينشئ الله خلق إحديهن إنشاء فإذا تكامل خلقها ضربت الملائكة عليهن الخيام
جالسة على كرسي ميل في ميل فتخرج عجيزتها من جوانب الكرسي قال فيجيء أهل الجنة من
قصورهم يتنزهون ما شاؤوا ثم يخطأ رجل منهم بواحدة منهن قال أبو سليمان
كيف يكون في الدنيا جاهل من يريد أن يقتضي الله بكاء على شاطئ الأنهار في الجنة ٥
حدثنا عبيد الله نا أحمد نا أحمد بن أبي الحواري قال سمعت مسلمة بن زياد الواسطي يقول أقدر
أن أنشر أزيد من نفسي في جلساتي أن لا أنظر إلى أحد منهم أكثر من الآخرة
حدثنا عبيد الله نا أحمد نا أحمد قال سمعت أبا مسهر يقول ما وصف لي أحد بالكوفة
أوفق لي من عبد الله بن إدريس ٥ حدثنا عبيد الله نا أحمد نا أحمد بن أبي الحواري نا
أبو الجماهير نا محمد بن المهاجر قال كنا مع أبي الأسود المجاري بالباب والأبواب فأصاب
الناس ظلمة وغبرة فصعد أبو الأسود المنبر يعظهم قال فتلا هذه الآية أفأمنوا أن تأتيهم
غاشية من عذاب الله قال فأغمي عليه فسقط من فوق المنبر إلى أسفل ٥
حدثنا عبيد الله نا أحمد بن يوسف التغلبي نا أحمد بن أبي الحواري نا عبد الله بن حجر
عن كثير أبي حمزة عن عبد الله بن المبارك في قول الله تعالى اعلموا أن الله يحيي الأرض
بعد موتها قال تلين القلوب بعد قسوتها ٥ حدثنا عبيد الله نا أحمد نا أحمد
نا صبيح أبو صالح نا سفين بن عيينة عن ثور عن خالد أو راشد قال من سبح الله تسبيحة
من غير عجب لم يسمعها أحد خلقا الله منها خلقا له عينان ولسان وطارت
تسبح الله مع المسبحين ٥ حدثنا عبيد الله نا أحمد نا أحمد قال سمعت أبا مسهر
يقول مات ابن جابر سنة أربع وخمسين ومات الأوزاعي سنة سبع وخمسين ٥
حدثنا عبيد الله نا أحمد نا أحمد نا محمد بن إسحاق قال أتينا فضيل بن عياض لنسمع
منه فلما أتينا وقف على باب الدار فلما أتيناه سلمنا عليه وقال لنا لقد تعوذت بالله من

نشوركم حيث رأيتكم قلنا له ولم يا ابا علي قال اكره ان تزينوا لي وانتم تزينون لكم ٥
حدثنا عبيد الله ثنا احمد ثنا احمد بن وديع قال قال سليمان الخواص من وعظ
اخاه المومن فيما بينه وبينه فهو نصيحة ومن وعظه على رؤس الناس فانما يبكته ٥
حدثنا عبيد الله ثنا احمد ثنا احمد ثنا ابو عبيد الله الانطاكي قال اجتمع فضيل
ابن عياض وسفين الثوري فتذاكرا فرق او بكا سفين قال فقال سفين لفضيل
يا ابا علي اني لارجو ان يكون هذا المجلس علينا رحمة وبركة فقال له الفضيل لكني
يا ابا عبد الله اخاف ان لا يكون هذا المجلس جلسنا قط مجلسا اوقط هو اضر علينا
منه قال ولم يا ابا علي قال لانبر تخلصت الي لحسن حديثك فحدثتني به وتخلصت
انا الى لحسن حديثي فحدثتك به فتزينت لي وتزينت لك فبكا سفين بكا شديدا
اشد من البكا الاول ثم قال احييتني احياك الله ٥ حدثنا عبيد الله ثنا احمد
ثنا احمد بن زهير عن مخلد بن حسين عن هشام بن حسان قال مررت
بالحسن في السحر وهو جاثم قال قلت يا ابا سعيد مثلك يجلس في هذا الوقت
قال اني تعرضت فادركتها ان لقوم تصلي فابت علي واقرأتني ان تنام فابيت عليها ٥
حدثنا عبيد الله ثنا احمد ثنا احمد ثنا ابو توبة ثنا الوليد بن مسلم عن شريك
عن منصور عن ابرهيم عن علقمة عن عبد الله قال قال رسول الله صلى الله عليه وسلم
ليس في سجدتي الخوف سهو ٥ حدثنا عبيد الله ثنا احمد ثنا احمد ثنا ابو عصمة
قال شهدت سفيان وفضيل بن عياض فقال سفين لفضيل يا ابا علي اي رجل
ذهب يعني ابن المبرك فقال له فضيل يا ابا محمد وبقي بعد المبرك رجل يستحيا منه ٥
حدثنا عبيد الله ثنا احمد ثنا احمد ثنا مروان بن محمد ثنا سليمان بن موسى
ثنا اسمعيل بن عبد الملك قال سمعت زيدا قال قال علي ابن ابي طالب ما اصاب
من مصيبة فبما كسبت ايديكم ويعفوا عن كثير قال علي بن ابي طالب قال رسول الله صلى الله عليه وسلم

من احب الله ليصيبه في الدنيا فالله اكرم من ان يعيد عليه في الاخرة ومن عفا الله عنه
في الدنيا فالله اكرم من ان يعفو عن عبد في الدنيا ثم ياخذ به في الاخرة قال
احمد قال لي مروان يا احمد هذا الحسن حديث روي في الدنيا الا الاسلام
حدثنا عبيد الله ثنا احمد ثنا مروان بن محمد ثنا وكيع عن الجراح قال كان
سفيان يقول الايمان قول وعمل يزيد وينقص ٥ قال احمد سالت الفريابي عنه فقال
سمعته من سفين قال ولم اسمعه منه وهو كان رايه ٥ وسالت الفريابي عن قول الاوزاعي
قال سمعته يقول الايمان قول وعمل ولم اسمع يزيد وينقص وقد بلغني تخبرك عنه
فاتينا فديك بن سليمان فقلنا له ٥ وقال قدم علينا رجل من دمشق يزعم ان بدمشق
رجلا يقول ان الايمان قول وعمل يزيد وينقص فخرجنا من قيسارية نحوا من عشرين
رجلا على ارجلنا نمشي حتى دخلنا على الاوزاعي ببيروت فقلنا له يا ابا عمرو ان
بدمشق رجلا يزعم ان الايمان قول وعمل يزيد ولا ينقص قال لنا ابو عمرو ومن زعم
ان الايمان قول وعمل يزيد ولا ينقص فاحذروه فانه مبتدع وقال الاوزاعي الايمان
قول وعمل يزيد وينقص ٥ حدثنا عبيد الله ثنا احمد ثنا احمد ثنا مروان
ابن محمد قال سمعت ملك بن انس وسأله رجل عن رجل اشترى لامراته ثوبا
فلما جاءها به تشاجرا في الثمن وقال لها انت كذبت وكذبت يعني الطلاق ان لم تكن اشتريته
بثلثة عشر درهما او ثلثة عشر درهما ونصف قال فقال ملك لعمري اليوم فجاء من الغد
فالزمه الطلاق ٥ حدثنا عبيد الله ثنا احمد ثنا احمد ثنا ضمرة بن ربيعة قال
سالت سفين الثوري اصافح النصراني قال نعم برجلك ٥ حدثنا عبيد الله ثنا احمد ثنا احمد
ثنا ضمرة قال وسالت سفين ايش اقول اذا ضرب الناقوس قال ايش تقول اذا ضرط
الحمار ٥ حدثنا عبيد الله ثنا احمد ثنا احمد ثنا الوليد ثنا ابن لهيعة عن كعب
ابن علقمة حدثني حسان بن كريب قال سمعت ابا النجم يقول سمع ابا ذر يقول انه سمع
رسول الله صلى الله عليه وسلم يقول انه سيكون لمصر رجل من بني امية اخشى ان يسلطانا

ثم يغلب عليه أو يتزع منه فيوالي الروم فيأتي بهم إلى الإسكندرية فيقاتل أهل الإسلام
بها وذلك أول الملاحم ٥ حدثنا عبد الله نا أحمد نا الوليد نا الهيثم بن
حميد عن رجل من خزاعة أن خزاعة سألت رسول الله صلى الله عليه وسلم أن ينصبها
بشعارا فقال شعاري شعاركم ومسجدي مسجدكم وشعارنا هاشم منصورة ٥
حدثنا عبد الله نا أحمد قال سمعت أبا سليمان يقول إذا رأيت الرجل
يناظر عند الحديث فاعلم أنه لا يشتهيه ولو كان يشتهيه لطار نعاسه ٥
حدثنا عبد الله نا أحمد نا الوليد نا ضمرة عن علي بن أبي حملة وعبد الله بن شوذب
قالا قال عمر بن عبد العزيز ٥ الوليد بن عبد الملك بالشام والحجاج بن يوسف بالعراق
ومحمد بن يوسف باليمن وعثمان بن حيان المري بالحجاز وقرة بن شريك بمصر امتلأت
الأرض والله جورا ٥ حدثنا عبد الله نا أحمد نا الوليد نا عمرو بن
أبي سلمة عن أبي جعفر البصري قال مكتوب في بعض الكتب يقول الله تعالى يا معشر
المتوجهين إلي بحبي ما ضرركم من عاداكم إذا كنت لكم سلما وما ضركم
ما فاتكم من الدنيا إذا كنت لكم حظا ٥ حدثنا عبد الله نا أحمد نا
عبد الله بن عتاب عن الفزاري قال لكل رجل في الجنة أربعة أبواب
فباب يدخل عليه منه وزواره من الملائكة وباب يدخل عليه منه أزواجه
من الحور وباب مقفل بينه وبين أهل النار يفتحه ينظر إليهم إذا شاء تعظم
النعمة عليه وباب فيما بينه وبين دار السلام يدخل منه على ربه إذا شاء ٥
حدثنا عبيد الله نا أحمد بن يوسف التغلبي نا صفوان بن صالح نا
الوليد نا عبد الرحمن بن حسان الكناني نا محمد بن المنكدر عن أنس بن مالك قال قال رسول
الله صلى الله عليه وسلم سألت ربي اللاهين فأعطانيهم قلت وما اللاهون يا رسول

الله قال ذراري البشر ٥ حدثنا عبيد الله نا أحمد نا صفوان نا الوليد نا الأوزاعي
عن إسحاق بن عبد الله بن أبي طلحة قال سمعت أنس بن مالك يقول صليت خلف النبي
صلى الله عليه وسلم وأبي بكر وعمر وعثمان فكلهم يفتتح القراءة بالحمد لله رب العالمين
لا يقرؤن بسم الله الرحمن الرحيم في أول السورة ولا في آخرها ٥ حدثنا عبيد الله
نا أحمد نا صفوان نا الوليد قال سألت خليد بن دعلج عن ذلك فقال سمعت رجلا
يقول للحسن يا أبا سعيد أكان النبي صلى الله عليه وسلم يسر قراءته بسم الله الرحمن الرحيم
قال لو أن النبي صلى الله عليه وسلم كان يسر قراءتها فيما يسر لجهر بها فيما جهر ولكنها
أعرابية ٥ حدثنا عبيد الله نا أحمد نا صفوان نا محمد بن شعيب قال
سمعت الأوزاعي يقول لم ينزل في شيء من القرآن بسم الله الرحمن الرحيم إلا في
النمل إنه من سليمان وإنه بسم الله الرحمن الرحيم ٥
حدثنا عبيد الله نا أحمد نا صفوان نا مروان بن محمد نا الليث بن سعد
قال جلس الزهري ذات ليلة يذاكر نفسه الحديث فما زال ذلك مجلسه حتى
أصبح ٥ حدثنا عبيد الله نا أحمد نا صفوان نا الوليد نا جرير قال مرض
رجل مرضا ضنى منه فكان يدعو اللهم رب هذه العروق تسكن هذه العروق
وأنم هذه العروق الساهرة واغفر لهذه النفس الظالمة وعافنا في الدنيا والآخرة
قال فبلغت هذه الدعوة عمر بن عبد العزيز فأعجبته حتى حفظها ٥
حدثنا عبد الله نا أحمد نا صفوان نا الوليد نا سعيد بن بشير قال نا
أبي نضرة عن أبي هريرة قال قال رسول الله صلى الله عليه وسلم المثاني فاتحة الكتاب ٥
حدثنا عبيد الله نا أحمد نا صفوان نا الوليد نا أبو كبيشة عن رباح عن
أبي الهيثم عن أبي سعيد قال قال رسول الله صلى الله عليه وسلم شرار قتلى النار أربعة
كثفة كل شر دفن منها أربعون سنة ٥
حدثنا عبد الله بن عبد الرحمن نا أبو يونس التغلبي نا صفوان بن صالح

ثم يغلب عليه أو يبرع منه فيوالي الروم فيأتي بهم إلى الإسكندرية فيقاتل أهل الإسلام
بها وذلك أول الملاحم ٥ حدثنا عبيد الله نا أحمد نا الوليد نا الهيثم بن
حميد عن رجل من خزاعة أن خزاعة سألت رسول الله صلى الله عليه وسلم أن ينحلها
شعارا فقال شعاري شعاركم ومسجدي مسجدكم وشعار بني هاشم منصور ٥
حدثنا عبيد الله نا أحمد نا أحمد قال سمعت أبا سليمان يقول إذا رأيت الرجل
ينام عند الحديث فاعلم أنه لا يشتهيه ولو كان يشتهيه لطار نعاسه ٥
حدثنا عبيد الله نا أحمد نا أحمد بن صبرة عن علي بن أبي جميلة وعبد الله بن شوذب
قالا قال عمر بن عبد العزيز لا الوليد بن عبد الملك بالشام والحجاج بن يوسف بالعراق
ومحمد بن يوسف باليمن وعثمان بن حيان المري بالحجاز وقرة بن شريك بمصر امتلأت
الأرض والله جورا ٥ حدثنا عبيد الله نا أحمد نا أحمد نا عمرو بن
أبي سلمة أبو جعفر البصري قال مكتوب في بعض الكتب يقول الله تعالى يا معشر
المتوجهين إلي تجيئني ما ضرركم من عاداكم إذا كنت لكم سلما وما ضركم
ما فاتكم من الدنيا إذا كنت لكم حظا ٥ حدثنا عبيد الله نا أحمد نا أحمد نا
عبد الله بن عتاب عن الفزاري قال لكل رجل في الجنة أربعة أبواب
فباب يدخل عليه منه رزقه من الملائكة وباب يدخل عليه منه أزواجه
من الحور وباب مقفل بينه وبين أهل النار يفتحه ينظر إليهم إذا شاء لتعظم
النعمة عليه وباب فيما بينه وبين دار السلام يدخل منه على ربه إذا شاء ٥
حدثنا عبيد الله نا أحمد بن يوسف التغلبي نا صفوان بن صالح نا
الوليد نا عبد الرحمن بن حسان الكناني نا محمد بن المنكدر عن أنس بن مالك قال قال رسول
الله صلى الله عليه وسلم سألت ربي اللاهين فأعطانيهم قلت وما اللاهوز يا رسول

الله قال ذراري البشر ٥ حدثنا عبيد الله نا أحمد نا صفوان نا الوليد نا الأوزاعي
عن إسحاق بن عبد الله بن أبي طلحة قال سمعت أنس بن مالك يقول صليت خلف النبي
صلى الله عليه وسلم وأبي بكر وعمر وعثمان فكلهم يفتتح القراءة بالحمد لله رب العالمين
لا يقرؤن بسم الله الرحمن الرحيم في أول السورة ولا في آخرها ٥ حدثنا عبيد الله
نا أحمد نا صفوان نا الوليد قال سألت خليد بن دعلج عن ذلك فقال سمعت رجلا
يقول للحسن يا أبا سعيد أكان النبي صلى الله عليه وسلم يسر قراءة بسم الله الرحمن الرحيم
قال لو أن النبي صلى الله عليه وسلم كان يسر قراءتها فيما يسر لجهر بها فيما جهر ولكنها
أعرابية ٥ حدثنا عبيد الله نا أحمد نا صفوان نا محمد بن شعيب قال
سمعت الأوزاعي يقول لم ينزل في شيء من القرآن بسم الله الرحمن الرحيم إلا في
النمل إنه من سليمان وإنه بسم الله الرحمن الرحيم ٥
حدثنا عبيد الله نا أحمد نا صفوان نا مروان بن محمد نا الليث بن سعد
قال جلس الزهري ذات ليلة يذاكر نفسه الحديث فما زال ذلك مجلسه حتى
أصبح ٥ حدثنا عبيد الله نا أحمد نا صفوان نا الوليد نا جرير قال مرض
رجل مرضا شفي منه فكان يدعو اللهم رب هذه العروق تسكن هذه العروق
وأنم هذه العروق الساهرة واغفر لهذه النفس الظالمة وعافنا في الدنيا والآخرة
قال فبلغت هذه الدعوة عمر بن عبد العزيز فأعجبته حتى حفظها ٥
حدثنا عبد الله نا أحمد نا صفوان نا الوليد نا سعيد بن بشير عن قتادة عن
أبي نضرة عن أبي سعيد قال قال رسول الله صلى الله عليه وسلم المشاء فاتحة الكتاب ٥
حدثنا عبيد الله نا أحمد نا صفوان نا الوليد نا أبو كبيشة عن دراج عن
أبي الهيثم عن أبي سعيد قال قال رسول الله صلى الله عليه وسلم شراذمات أن رابعة
كشف كل شراذمة منها أربعون سنة ٥
حدثنا عبد الله بن عبد الرحمن نا أحمد بن يونس التغلبي نا صفوان بن صالح

قال أخبرنا الوليد بن زهير بن محمد حدثني من سمع أبا العالية الرياحي يحدث عن أبي بن كعب
قال سألت رسول الله صلى الله عليه وسلم عن قول الله تعالى وأرسلناه إلى مائة ألف
أو يزيدون قال يزيدون عشرون ألفا وسألته عن قول الله تعالى للذين أحسنوا الحسنى
وزيادة قال النظر إلى وجه الله عز وجل ٥

حدثنا عبيد الله قال أخبرنا أحمد بن يوسف قال أخبرنا أحمد بن أبي الحواري ثنا الوليد ثنا ابن
لهيعة عن أبي قبيل عن عبد الله بن عمرو قال قال رسول الله صلى الله عليه وسلم إذا هلك
عتيق الروم وعتيق العرب كانت الملاحم على أيديهم ٥

حدثنا عبيد الله قال أخبرنا أحمد بن يوسف قال أخبرنا صفوان ثنا الوليد قال أخبرنا محمد بن
العجلان عن القعقاع بن حكيم عن أبي صالح عن أبي هريرة قال قال رسول الله
صلى الله عليه وسلم إذا أذنب العبد ذنبا كانت نكتة سوداء في قلبه فإن تاب صقل
قلبه فإن زاد زادت حتى يسود قلبه قال فهو قول الله تعالى كلا بل ران على
قلوبهم ما كانوا يكسبون ٥ آخر ما كتب من الجزء التاسع وهذا آخر حديث فيه والحمد لله
وحده وصلى الله على محمد وآله وسلم تسليما كثيرا ٥

سماع جميع هذا المجلس بقراءة أبي الحسين البيضاوي أخبرنا أبو الحسن محمد بن أحمد بن البقال وابنه أحمد والحسين وجابر
ابنا ياسين بن محمويه في يوم السبت السادس عشر من شوال سنة سبعين وثلثمائة
وأخبرنا الحسن بن أحمد بن المسلم وأحمد أبو جعفر بقراءة أبي الفتح بن أبي الفوارس على أبي طاهر المخلص في سنة اثنتين
وسبعين وثلثمائة ٥ سمع جميع الجزء من الشيخ أبي الحسين جابر بن ياسين بن محمويه أخبرنا أبو حفص
عمر بن يوسف الأرموي ابنه محمد في شعبان سنة أربع وستين وأربعمائة
سمع الجزء التاسع مخرج من أبي الفوارس على الناصح أبي الفضل بن عمر بن يوسف الأرموي عن أبي طاهر وجابر
ابن ياسين بقراءة أبي المعالي المبارك بن هبة الله وأبو نصر محمود بن يوسف بن محمد على الموصلي وأخوه
أبو الفضل سليمان وأبو الحسن علي وذلك في جمادى الآخرة شعبان سنة تسع وثلاثين وخمسمائة
سمعه جميعه عليه بقراءة أبي الفوارس داود وحفيده وحفصة أولاد الهذب أبي عبد الله بن أبي طاهر
وأبو الحسن وأبو الحسين ابنا يوسف بن علي بن يوسف البزاز وذلك في سنة [illegible] والعشرين وخمسمائة
سمعه منه بقراءة علي بن يوسف بن عبد الواحد بن أبي الحسن بن أبي القاسم بن محمد الحسين بن أبي [illegible]
أبو نصر أحمد بن محمود الخطيب الدمشقي الشافعي [illegible] أبي الحسن القاضي وأخبرنا أبو عبد الله بن أبي الفوارس
[illegible] أبو عبد الله وأبو الحسن ابنا أبي الفوارس [illegible] أبي الفتح أبي الفوارس على المصنف
[illegible] سنة تسع وأربعين وخمسمائة

سمع جميع الجزء التاسع وهو [illegible] منه على الشيخ أبي الفضل سليمان بن محمد بن علي الموصلي
[illegible] مولاه الأرموي عن جابر بن ياسين بن المخلص بقراءة الإمام عز الدين أبي الفتح بن أبي قاطع
عبد العزيز بحضرة عبد الله وعبد الرحمن وعبد الله ابنا أبي عمر وأحمد بن عبد الرحمن بن أبي قيم ومحمد
ابن عبد الواحد بن أبي الحلة وعم الدين عبد المنعم بن علي بن المسلم وأبو عبد الملك بن عبد اللطيف وأبو عبد
الملك بن عماد بن عبد الله وحامد وجوا إلى [illegible] بن أبي الأسعد [illegible] وسمع الأول
[illegible] وسعيد وجماعة [illegible] ٥ وعلى نسخة العز [illegible]
سمع هذا الجزء جميعه على الشيخ الأطرابي أبي البركات داود بن أحمد بن محمد بن ملاعب البغدادي
[illegible] عن القاضي الأرموي بقراءة الإمام عز الدين بن أبي قاطع عبد العزيز ولد القارئ أبي العباس أحمد
ومحمد ابنا أبي واحد وعبد الرحمن ابنا أبي عمر وأحمد وعبد الله ابنا عمر بن أبي بكر وأبو الحسن أحمد بن عمر
ومحمد وعبد العزيز وعبد الله بنو عبد الملك بن عماد وأحمد وعبد الرحمن ابنا أبي بكر بن [illegible] وشرف بن عبد
الخالق بن أحمد وحمزة بن أحمد بن علي ومحمد بن عبد الملك وعبد الملك وأحمد بن عبد الملك [illegible] وعبد الرحمن ابنا عبد الله
وعبد الرحمن بن عبد الملك بن [illegible] وأبو الحسن بن أبي طالب بن رافع [illegible] وإسحاق بن أحمد كاتب ولد
الشيخ [illegible] الأرموي [illegible] محمد بن أبي الحسن [illegible] وسطا [illegible]

وسمعه منه [illegible] عن أبي الفتح بن أبي قاطع الحافظ عبد العزيز وأباه إبراهيم وعبد الرحمن وأخوه الحافظ أبو موسى عبد الله
وأباه أبي [illegible] ومحمد وأبناء عبد الرحمن بن أبي قاطع وأبو عماد الدين إبراهيم بن عبد الواحد وأخوه أحمد وأبو الحسن
أبي الحديد عبيد الموفق وأحمد وأبو عبد الرحمن ابنا عبد الرحيم بن عبد الواحد وعمر بن أحمد بن عمر وعبد الرحمن بن أبي بكر بن أبي [illegible]
وعبد الرحمن بن عبيد الجبار وسوار بن أحمد وعبد الله جابر ومحمد بن أحمد بن عبد الله [illegible] وأبو كامل
وأبو إبراهيم بن أحمد بن كامل وعلي بن عبد الملك بن عبد الملك وأبو عبد الحميد بن عبد القادر وإسماعيل بن محمد بن عبد الله
وأحمد بن عبد الملك بن عثمان والأزاني [illegible] وعبد الرحمن وعبد الرحيم جابر وإبراهيم بن أحمد بن شبل [illegible] المقدسي
وأبو عبد الله محمد بن طرخان بن أبي الحسن الصالحي وأباه أحمد بن أبي بكر جابر بن المنالة وأبو المعالي بن جابر بن أبي عبد
الله السميري وأحمد وإبراهيم ابنا علي بن أحمد الواسطي وعيسى بن [illegible] وأبو سعد وعبد الله
عبد المؤمن بن أبي الفتح الحداد وعبد المؤمن بن أبي علي بن أبي الدلم وعبد الولي بن عبد الله بن أبي الفرج
الوحيلي وابنه علي ومنكوبرس بن سلطان البغدادي وبوبك بن تيل بن سيف الحوراني وعبد الرحمن بن منصور
ابن مسعود العراقي وعبد العزيز بن عبد القادر بن إسماعيل الفاسي وعيسى بن عمر بن عوض المقدسي
وعبد الله بن أبي بكر بن عيسى وعباس بن أبي بكر بن عيسى الدمشقي ومحمد بن عبد المؤمن بن أبي الفتح البخاري ومحمد
ابنا فتح بن كامل بقراءة أسعد بن عبد الله بن عبد الخالق بن عبد الله الأنماطي وسمع ابنه [illegible] وأخاه المسمع
[illegible] وأنه جميع ما يجوز له روايته عنه ولفظ بالإجازة وذلك يوم
السبت رابع عشر من جمادى الآخرة سنة ثلاث عشرة وستمائة [illegible]
[illegible] وثلثمائة [illegible] الدار حدث زهير بن حرب بن عثمان بن [illegible] بن أبي العقد [illegible]
[illegible] بطون الطير والسباع [illegible] وصلى الله على محمد وآله وسلم تسليما

قرأت جميع هذا الجزء على الشيخ الإمام العالم الحافظ شمس الدين أبي عبد الله محمد بن عبد الرحمن بن عبد الواحد
المقدسي بحق سماعه من ابن ملاعب سماعا أجاز لنا روايته عن داود بن حمزة بن أحمد وعبد الرحمن بن عبد الله
وأحمد وعبد الله ابنا محمد بن أحمد بن عمر وأحمد ومحمد ابنا علي بن عمر وأبو حفص أحمد بن عبد الحميد وعلي وعبد الرحمن
وعبد الحميد بنو محمد بن عبد الحميد وأحمد بن عبد الله بن عمر وأحمد بن محمد بن حازم وعبد الرحمن وأحمد ابنا عبد الرحمن
وأحمد بن إبراهيم بن مرزوق ومحمد وعبد الرحمن ابنا أحمد بن محمد بن يونس وعبد الله وعلي ومحمد بنو عمر بن أحمد
وإبراهيم بن أبي بكر بن أحمد وأحمد ومحمد ابنا عبد الرحمن بن أحمد ومحمد وعبد الله ابنا سليمان بن عبد الله وأحمد ومحمد
ابنا عبد الله بن عبد الرحمن بن عبد الجبار وأحمد بن عبد الله بن محمد بن أبي بكر وأبو بكر وعمر ابنا عبد الله بن أحمد
وعبد الحميد ومحمد وعبد الرحمن بنو أحمد بن محمد بن المرداوي وعبد الرحمن بن يحيى بن عبد الرحمن المطعم وعلي
ابن أحمد بن علي الكناني وابنه أحمد وعبد الرحمن وعبد الرحمن ابنا أبي بكر بن طاهر وإبراهيم بن مهدي بن نصر وعبد المؤمن
ابن إبراهيم بن رسائل المعدل بيوت وحامد بن محمد بن الحسن وإسماعيل ومحمد ابنا إبراهيم بن قاسم المحمودي
وعلي بن محمد بن إبراهيم وحسن ويوسف ابنا علي بن يوسف وسمع من أوله عند السلام لا تكذبوا علي إلى آخر الجزء
أبي أحمد وأحمد بن عمر بن يوسف وعلي وعبد الحق ابنا عبد الله بن عبد الرحمن وأحمد بن سليمان بن أحمد وابنه عبد القادر بن
وصح ذلك في يوم الخميس تاسع ذي القعدة سنة سبع وستين وستمائة بدار الحديث الأشرفية بجبل قاسيون
حرسه الله تعالى كتبه سليمان بن حمزة بن أحمد المقدسي عفا الله عنه وأحمد

قرأت جميع هذا الجزء على الشيخ الإمام العالم العامل الحافظ
شمس الدين محمد بن عبد الرحيم بن عبد الواحد المقدسي أبقاه الله لإخوانه
بحق سماعه فيه من ابن ملاعب فسمعه أحمد بن عبد الله بن محمد بن أحمد
عبد الله المقدسي [illegible] من حديث أبي عبد الله جعفر بن أبي طالب عن النبي
صلى الله عليه وسلم إلى قوله أيها جعفر هكذا أملاه علينا هرون من كتابه
مجالس أحمد
قال عن عقبة بن عامر وصح ذلك في يوم الجمعة تاسع ذي القعدة
سنة أربع وستمائة بالجامع المظفري بسفح جبل قاسيون حرسه الله
كتبه محمد بن عبد الرحمن بن محمد بن أحمد بن عبيد الله المقدسي عفى الله عنه

قرأت جميع هذا الجزء على الشيخ الإمام الناسك الحافظ عماد الدين أحمد بن إبراهيم
ابن عبد الواحد بن علي بن سرور المقدسي بسماعه باطنه من ابن ملاعب فسمعه إبراهيم
ابن أحمد بن محمد المقدسي ومحمد بن عبد الله بن عبد الرحمن المقدسي وحسن بن محمد بن خلف
الأنصاري وعبد الله بن سليمان بن عبد الله بن عبد الحميد المقدسي وعبد العزيز بن أحمد بن
[illegible] وولده أحمد ومحمد ومحمد وأحمد ابنا العفيف شريف بن محمد بن أحمد بن عبد الله
بن عبد الرحمن بن عبد الجبار المقدسي وأحمد بن بدر بن عمر ومحمد بن محمد بن عبد الله ومحمد ابنا إبراهيم
بن أحمد ابن إبراهيم وولد ابن المسمع وصح ذلك يوم الخميس التاسع عشر من المحرم سنة ست وتسعين
وستمائة في دير شيخ قاسيون ظاهر دمشق كتبه [illegible] أحمد بن محمد بن أبي بكر
بن [illegible] عفا الله عنه حامدا لله ومصليا على نبيه محمد وآله وصحبه وسلما

سمع الجزء السابع من حديث المخلص بتمامه وقد
سقط من هذه النسخة ثمانية وثلاثون حديثا منه
على الشيخ شمس الدين أبي عبد الله محمد بن عبد الحميد بن
عبد الهادي المقدسي بسماعه من ابن ملاعب بقراءة
كاتب السماع في الأصل عبد الرحمن بن حسن الشيخي
أحمد بن محمود بن عمر بن حمود الكراني وآخرون بدار
البيت بمنصف رمضان سنة سبع وستين وستمائة
وسمعه بتمامه على الشيخ شرف الدين أبي إسحاق
إبراهيم بن حمد بن كامل المقدسي بسماعه من ابن ملاعب
بقراءة أبي الحسن علي بن مسعود الموصلي أبو عبد الله محمد بن
أبي بكر بن محمد بن طرخان وشهاب الدين أحمد بن فخر الدين
الطنبا بن عبد الله الفوارسي وكانت السماع يوسف
بن التركي عبد الرحمن بن يوسف المزي وهي ذلك وثبت
في مجلسين بينهما يوم الأربعاء السابع والعشرين من ربيع
الآخر سنة ست وسبعين وستمائة كتبه جعفر بن سرور
وسمعه بتمامه على الشيخ شمس الدين أبي عبد الله
محمد بن عبد المؤمن بن أبي الفتح الصوري بسماعه من ابن
ملاعب بقراءة أبي الحسن علي بن أيوب بن داود ابن العطار
أبو الفرج إسماعيل بن يحيى بن إسماعيل بن جميل ومحمد بن
الصارم أريك الخزندار وابن خاله محمد بن الموفق بن سلمان
الحلبي وكانت السماع يوسف بن التركي عبد الرحمن بن يوسف
المزي وابنه عبد الرحمن حاضرا في الثالثة وهي ذلك في مجلسين
بينهما يوم الأربعاء الرابع عشر من محرم سنة ثمان وستين وستمائة

سعد محمد عبد الحميد
قرأه اسماعيل ابراهيم
الحباز عفا الله عنه
وله سمعه

يوسف المزي
عفا الله عنه

من الجزء العاشر من الفوائد المنتقاة الغرايب العوالي عن الثقات
تخريج ابي الفتح محمد بن احمد بن ابي الفوارس الحافظ لابي طاهر
محمد بن عبد الرحمن بن العباس المخلص عن شيوخه
رواية ابي القسم علي بن احمد بن محمد بن علي البشري عنه
رواية ابي القسم علي بن طراد بن محمد الزينبي

اكان لله سعد عبد الملك

احمد بن سلمان المقدسي

(١٢)

وقف
الدرابع

وقفه كاتبه الخاطئ نبيا
عبد الله محمد عبد الواحد بن احمد المقدسي المقدسي غفر الله منه

شبكة الألوكة
www.alukah.net

بسم الله الرحمن الرحيم والحمد لله وحده وصلى الله على محمد واله وسلم تسليما
قرئ على الشيخ ابي حفص عمر بن محمد بن محمد بن طبرزد في شوال سنة اربع وستمائة بجبل
قاسيون ونحن نسمع اخبركم ابي القاسم علي بن طراد بن محمد الزينبي قراءة عليه سنة خمس
وثلثين وخمسمائة وقرئ على ابي البركات داود بن احمد بن محمد بن ملاعب ونحن
نسمع في سنة ثلث عشرة وستمائة بالجبل ايضا اخبركم ابو عبد الله محمد بن عبد الله
ابن سلامة بن مخلد الكرخي المعروف بابن البطي قال انا ابو القاسم علي بن احمد بن محمد بن
البشري قال انا ابو طاهر محمد بن عبد الرحمن المخلص قال انا ابو القاسم عبد الله بن محمد
ابن عبد العزيز سنة خمس عشرة وثلثمائة نا محمد بن عباد المكي نا محمد بن طلحة
المديني عن عبد الرحمن بن سالم بن عبد الله بن عويمر بن ساعدة عن ابيه عن جده
قال قال رسول الله صلى الله عليه وسلم ان الله اختارني واختار لي اصحابا فجعل
لي منهم وزرا وانصارا واصهارا فمن سبهم فعليه لعنة الله والملائكة
والناس اجمعين لا يقبل الله منه يوم القيامة صرفا ولا عدلا ٥
حدثنا عبد الله نا محمد بن حبيب الجارودي نا عبد العزيز بن ابي حازم
عن ابيه عن سهل بن سعد قال خرج رسول الله صلى الله عليه وسلم فاذا ابي طلحة
قائم اليه فتلقاه وقال بابي وامي يا رسول الله اني لارى السرور في وجهك قال
اجل اتاني جبريل آنفا فقال يا محمد من صلى عليك واحدة كتب الله له بها عشر
حسنات ومحا عنه عشر سيئات ورفع له بها عشر درجات ٥ قال بن
حبيب ولا اعلمه الا قال وصلت عليه الملائكة عشر مرات ٥ حدثنا
عبد الله نا منصور بن ابي مزاحم نا محمد بن مسلم ابو سعيد المؤدب عن زياد اليمن

عن انس بن مالك ان النبي صلى الله عليه وسلم قال انا سيد ولد ادم ولا فخر وانا اول
من تنشق عنه الارض ولا فخر وانا اول من ياخذ بحلقة باب الجنة ولا فخر ولوائي
الحمد بيدي ولا فخر ٥ حدثنا عبد الله قال حدثني الوليد بن شجاع نا عبد الرحيم
ابن سليمان ان زكريا اخبرهم عن عامر عن ابي هريرة قال قال رسول الله صلى الله
صلى الله عليه وسلم اني اول من يرفع راسه بعد النفخة الاخرى فاذا موسى متعلق
بالعرش فلا ادري اكذلك كان او بعد النفخة ٥ حدثنا عبد الله قال
حدثني ابن مطيع نا اسمعيل بن جعفر عن العلاء عن ابيه عن ابي هريرة ان رسول
الله صلى الله عليه وسلم قال من صلى علي واحدة صلى الله عليه عشرا ٥
حدثنا عبد الله نا وهب بن بقية الواسطي نا خالد بن عبد الله عن خالد الحذا
عن ابي عثمان قال حدثني عمرو بن العاص انه اتى النبي صلى الله عليه وسلم فقال اي الناس
احب اليك يا رسول الله قال عائشة قلت من الرجال قال ابوها قلت ثم من قال ثم عمر
حدثنا عبد الله نا ابن ابي الشوارب نا ابو عوانة عن عبد الملك بن عمير
عن بن ابي المعلى عن ابيه ان رسول الله صلى الله عليه وسلم خطب فقال ما من الناس
احد امن علينا في صحبته وذات يده من ابي قحافة ولو كنت متخذا
من الناس خليلا لاتخذت ابا بكر خليلا ولكن ذاك اخاء ايمان مرتين
او ثلثا وان صاحبكم خليل الله عز وجل ٥ حدثنا عبد الله نا وهب
ابن بقية قال انا عبد الله بن سفين الواسطي عن جرير عن عطا عن ابي الدرداء
قال راى النبي صلى الله عليه وسلم امشي امام ابي بكر فقال يا ابا الدرداء اتمشي امام من هو
خير منك في الدنيا والاخرة ما طلعت شمس ولا غربت على احد بعد النبيين

والمرسلين افضل من ابي بكر رضي الله عنه ٥ حدثنا عبد الله ثنا عبد الله بن عمر بن
ابان ثنا عبد الله بن خراش عن العوام بن حوشب عن مجاهد عن عباس قال لما اسلم
عمر رحمه الله نزل جبريل على النبي صلى الله عليه وسلم فقال يا محمد لقد استبشر اهل
السما اليوم باسلام عمر ٥ حدثنا عبد الله ثنا عثمان ابن ابي شيبة ثنا خلد بن مخلد
عن سليمان بن بلال قال اخبرني عمرو وابن ابي عمرو عن عاصم بن عمر بن قتادة عن عبد
الواحد بن محمد بن عبد الرحمن بن عوف عن عبد الرحمن بن عوف ان رسول الله صلى
الله عليه وسلم قال اتاني جبريل فبشرني وقال ان الله يقول لك من صلى عليك
صلاة صليت عليه ومن سلم عليك سلمت عليه فسجدت شكرا لذلك ٥
حدثنا عبد الله ثنا نصر بن علي ثنا ابو احمد الزبيري ثنا سفين عن يزيد بن ابي زياد
عن عبد الله بن الحرث عن المطلب بن ابي وداعة قال قام النبي صلى الله عليه وسلم
على المنبر فقال من انا قالوا انت رسول الله قال انا محمد بن عبد الله بن عبد المطلب
ان الله خلق الخلق فجعلني في خيرهم ثم جعلهم فرقتين فجعلني في خيرهم ثم
جعلهم قبايل فجعلني في خيرهم ثم جعلهم بيوتا فجعلني في خيرهم بيتا
فانا خيرهم بيتا وخيرهم نفسا ٥ حدثنا عبد الله ثنا نصر بن
علي ثنا عبد الله بن داود عن اسمعيل بن عبد الملك عن ابن ابي مليكة عن عايشة فيما
اظن ذكره قال بن داود ان النبي صلى الله عليه وسلم دخل بيت عايشة فاذا فيه
شي بعث به عثمان قال فدعا له ٥ حدثنا عبد الله قال حدثني هرون بن اسحاق
الهمداني ثنا ابو خالد الاحمر عن عجلان وهشام بن الغاز ومحمد بن اسحاق عن مكحول
عن عضيف عن ابي ذر قال سمعت رسول الله صلى الله عليه وسلم يقول ان الله

عز وجل جعل الحق على لسان عمر يقول به ٥ حدثنا عبد الله ثنا علي بن عبد الله المديني
ثنا معن بن عيسى ثنا الحرث بن عبد الملك بن عبد الله بن ابا مريم الليثي عن القسم بن يزيد عن
عبد الله بن قسيط عن ابيه عن عطا عن عباس عن اخيه الفضل قال قال رسول الله صلى
الله عليه وسلم عمر معي وانا مع عمر والحق بعدي مع عمر حيث كان ٥
قال ابو القسم وروى هذا الحديث جعفر بن برقان عن عطا بن ابي رباح عن
الفضل ولم يذكر فيه بن عباس عن النبي صلى الله عليه وسلم معناه ٥ حدثنا عبد
الله قال حدثني هرون بن موسى الفروي قال حدثنا ابو ضمرة عن ابرهيم عن ابي سلمة
عن عايشة قالت قال النبي صلى الله عليه وسلم ان كان في الامم محدثون وان كان
في امتي منهم احد فهو عمر ٥ حدثنا عبد الله ثنا كامل بن طلحة ثنا ليث بن سعد
عن عقيل بن خالد عن بن شهاب عن المسيب ان ابا هريرة قال بينا نحن جلوس عند
رسول الله صلى الله عليه وسلم فقال بينما انا رايتني في الجنة فاذا انا بامراة تتوضا
الى جانب قصر فقلت لمن هذا القصر قالوا لعمر فذكرت غيرته فوليت
مدبرا قال ابو هريرة فبكا عمر وقال باي انت وامي اعليك اغار ٥
حدثنا عبد الله قال حدثني صالح بن ملك ثنا عبد العزيز بن عبد الله الملجشون
قال حدثني محمد بن المنكدر عن جابر بن عبد الله قال قال رسول الله صلى الله عليه وسلم
اني رايت اني دخلت الجنة فرايت قصرا ابيض بفنايه جارية فقلت
لمن هذا القصر قالت لعمر فاردت ان ادخله فانظر اليه فذكرت غيرتك
يا عمر فقال عمر باي انت وامي يا رسول الله اوعليك اغار ٥ حدثنا
عبد الله ثنا شوال بن عبد الله ثنا معتمر بن سليمان قال سمعت عبيد الله
ذكر عن محمد بن المنكدر عن جابر بن عبد الله ان النبي صلى الله عليه وسلم

قال رأيت ادخلت الجنة فابصرت قصرا من ذهب فقلت لمن هذا القصر فذكر
مثل حديث المجشون ٥ حدثنا عبد الله قال حدثني عبد الله بن مطيع نا اسمعيل
ابن جعفر وحدثنا عبد الله قال حدثني صالح بن ملك نا عبد العزيز بن عبد الله وحدثنا
عبد الله قال حدثني جدي نا يزيد بن هرون كلهم عن حميد عن انس ان النبي صلى الله
عليه وسلم قال دخلت الجنة فاذا انا بقصر من ذهب فقلت لمن هذا القصر فقالوا
لشاب من قريش فظننت اني انا هو فقلت ومن هو قالوا عمر بن الخطاب
واللفظ لابن مطيع ٥ حدثنا عبد الله بن محمد نا عبيد الله بن عمر نا حسين ابن
علي عن زائدة نا حميد الطويل والمختار بن فلفل عن انس بن مالك قال قال رسول الله
صلى الله عليه وسلم دخلت الجنة فرايت فيها قصرا من ذهب فقلت لمن هذا
القصر فقيل لشاب من قريش قال النبي صلى الله عليه وسلم فظننت اني انا هو
فقلت من هو قال عمر فقال النبي صلى الله عليه وسلم لولا ما ذكرت من غيرتك
يا ابا حفص لدخلته ٥ حدثنا عبد الله نا محمد بن عباد نا سفين قال سمعت
عمرا عن جابر وسمعت محمد بن المنكدر سمع جابرا قال قال رسول الله صلى الله عليه وسلم
دخلت الجنة فرايت فيها قصرا فقلت لمن هذا فقيل لرجل من قريش فرجوت
ان اكون انا هو فقيل لعمر بن الخطاب فاردت ان ادخله فذكرت غيرتك
قال بعضهم يا ابا حفص فبكى عمر وقال يا رسول الله اوغار عليك
حدثنا عبد الله نا محمد بن جعفر الوركاني نا ابرهيم بن سعد عن ابيه
عن ابي سلمة قال قال رسول الله صلى الله عليه وسلم بينا انا نايم رايت الناس
يعرضون علي وعليهم قمص منها ما يبلغ الثديين ومنها دون ذلك
وعرض علي عمر وعليه قميص يجره قال من حوله فما اولت ذلك قال

الدين ولم يجاوزه ابا سلمة ٥ حدثنا عبد الله نا عبيد الله بن عمر قال نا عبد
الرحيم بن سليمان الكناني الرازي نا محمد بن عمرو الليثي نا ابو سلمة بن عبد الرحمن
عن ابي هريرة قال قال رسول الله صلى الله عليه وسلم في رؤيا رايتها بينا انا استقي
على بئر حتى جاء ابو بكر فنزع ذنوبا او ذنوبين وفي نزعه ضعف والله يغفر له ثم
جاء عمر فاستحالت يده وضرب الناس بالعطن فلم ار عبقريا يفري فريه
حدثنا عبد الله نا الحسين بن محمد الذارع نا عبد المؤمن بن عباد المقري قال حدثني
يزيد بن معن عن عبد الله بن شرحبيل عن زيد بن ابي اوفى ان رسول الله صلى الله عليه
وسلم قال لعمر انت معي في الجنة ثالث ثلاثة من هذه الامة ٥ حدثنا
عبد الله بن محمد نا عبيد الله بن عمر نا ابو اسامة وعنبسة بن عبد الواحد القرشي
عن المجويري عن عبد الله بن شقيق العقيلي قال قلت لعائشة اي اصحاب
رسول الله صلى الله عليه وسلم كان احب اليه قالت ابو بكر قلت فمن بعده
قالت عمر قلت فمن بعد عمر قالت ابو عبيدة ابن الجراح ٥ حدثنا عبد الله نا
بشر بن الوليد قال نا سليمان بن داود اليمامي عن يحيى بن ابي كثير عن ابي سلمة عن ابي
هريرة قال النبي صلى الله عليه وسلم يا ابا بكر كيف توتر قال اوتر من اول الليل قال
كيس حذر ثم قال لعمر كيف توتر يا ابا حفص قال اوتر من اخر الليل قال قوي
شجاع ٥ حدثنا عبد الله قال حدثني جدي نا هشيم وحدثنا عبد الله قال
نا عبيد الله بن معاذ العنبري من اصل كتابه قال حدثني ابي نا حميد الطويل
عن انس بن مالك قال قال عمر بن الخطاب وافقني ربي او قال وافقت ربي ثلثا قلت
لو اتخذنا او قال لو اتخذت يا رسول الله مقام ابرهيم مصلى فانزل الله عز وجل
واتخذوا من مقام ابرهيم مصلى وبلغني انه كان بين امهات المؤمنين وبين

النبي صلى الله عليه وسلم شيء فاستقرينهن فقلت تكففن عن رسول الله صلى الله عليه
وسلم او ليبدلنه الله خيرا منكن حتى اتيت على امهات المؤمنين فقلن يا عمر اما في
رسول الله صلى الله عليه وسلم اسوة حتى تعظهن فامسكت
فانزل الله عز وجل عسى ربه ان طلقكن ان يبدله ازواجا خيرا منكن ٥
وهذا لفظ حديث عبيد الله بن معاذ ٥ حدثنا عبيد الله ثنا علي الجعد
قال اخبرنا زهير قال حدثني ابو اسحاق قال حدثني غير واحد وذكر طلحة بن مصرف
قالا قال عمر يا رسول الله اليس هذا مقام ابرهيم اينا قال بلى قال عمر لو اتخذته مصلى
فانزل الله عز وجل واتخذوا من مقام ابرهيم مصلى ٥ حدثنا عبد الله قال ثنا سعيد
الله بن سعد الزهري ثنا عمي ثنا ابي عن ابن اسحاق حدثني ابو عبيدة بن عبد الله بن زمعة
ان امه زينب بنت ابي سلمة وابا حدثاه ان ام سلمة زوج النبي صلى الله عليه وسلم
حدثتهما انه دخل عليها ابن وهب بن زمعة ومعه رجلان من بني امية عشاء مشا
يوم النحر قالت فدخل علي رسول الله صلى الله عليه وسلم وعلي وهب بن زمعة
القميص قالت فقال رسول الله صلى الله عليه وسلم هلا افضت يا ابا عبد الله قال لا
والله ما افضت قال فقال رسول الله صلى الله عليه وسلم انزع انزع قالت
فنزعه قال لم يرسول الله قال ان هذا يوم ارخص الله لكم فيه تلبسون القمص
وتمشون الطيب فاذا امسيتم قبل ان تفيضوا فاجتنبوا ذلك فانكم حرم كهيئتكم
قبل ان تطوفوا بالبيت ٥ حدثنا عبد الله ثنا عبيد الله بن عمر القواريري ثنا
مسلم بن خالد قال اخبرني موسى بن عقبة عن ابيه عن ام كلثوم قالت لما تزوج رسول
الله صلى الله عليه وسلم ام سلمة قال لها يا ام سلمة اني قد اهديت الى النجاشي حلة
واواقي مسك واني لا اراه الا قد مات ولا ارى الهدية التي اهديت

اليه الا ستردالي قالت فكان كما قال رسول الله صلى الله عليه وسلم مات النجاشي
وردت اليه هديته فاعطى كل امراة من نسائه اوقية واوقية واعطى ام سلمة
اوقية واعطاها الحلة ٥ حدثنا عبد الله ثنا عبد الله بن احمد المكي ثنا ابو
جابر ثنا الحكم بن محمد عن قطر عن ابي الطفيل عن ام سلمة قالت اشهد اني
سمعت رسول الله صلى الله عليه وسلم يقول من احب عليا فقد احبني ومن
احبني فقد احب الله عز وجل ومن ابغض عليا فقد ابغضني ومن ابغضني
فقد ابغض الله عز وجل ٥ حدثنا عبد الله ثنا عثمان بن ابي شيبة ثنا يحيى بن ادم
ثنا حفص بن غياث عن هشام بن عروة عن ابيه عن زينب بنت ام سلمة عن ام
سلمة قالت امر رسول الله صلى الله عليه وسلم بالصدقة قالت زينب امراة عبد الله
يا رسول الله الجزء بني من الصدقة ان اتصدق على زوجي وهو فقير وعلى بني اخ لي
ايتام وانا انفقه عليهم هكذا وهكذا وعلى كل حال قالت فقال نعم
وكانت صناع اليدين ٥ حدثنا عبد الله ثنا الحسن بن اسرائيل النهرتيري
ثنا عيسى بن يونس عن اسامة بن زيد عن سليمان بن يسار عن ام سلمة زوج النبي صلى الله
عليه وسلم قالت كان رسول الله صلى الله عليه وسلم يصبح جنبا من غير احتلام ثم يتم
صومه ٥ حدثنا عبد الله قال حدثني جدي ثنا ابو احمد الزبيري ثنا اسامة بن
زيد قال سمعت سليمان بن يسار يقول سمعت ام سلمة زوج النبي صلى الله عليه وسلم
وسئلت عن الرجل يصبح جنبا وهو يريد ان يصوم فقالت كان رسول
الله صلى الله عليه وسلم يصبح جنبا من اهله من غير احتلام فيتم صومه ولا يفطره
حدثنا عبد الله بن محمد ثنا يعقوب الدورقي ثنا ابو عاصم عن ابن جريج عن محمد
ابن يوسف عن سليمان بن يسار عن ام سلمة انه سالها اكان رسول الله صلى الله عليه وسلم
يصبح جنبا ثم يصوم قالت كان رسول الله صلى الله عليه وسلم يصبح جنبا من غير

احتلام ثم يصومون ٥ حدثنا عبد الله نا هرون بن عبد الله نا سفين بن عيينه عن محمد
ابن يسوقه عن نافع بن جبير سمع ام سلمه تقول ذكر النبي صلى الله عليه وسلم الجيش
الذي يخسف بهم فقالت ام سلمه لعل فيهم المكره قال انهم يبعثون على نياتهم ٥
حدثنا عبد الله نا ابو خيثمه نا يحيى بن سعيد الاموي عن ابن جريج عن عبد الله بن ابي مليكه
عن ام سلمه قالت كان رسول الله صلى الله عليه وسلم اذا قرا قطع قراته اية اية
بسم الله الرحمن الرحيم الحمد لله رب العالمين الرحمن الرحيم ملك يوم الدين ٥
حدثنا عبد الله بن محمد نا علي بن الجعد اخبرني القسم بن الفضل عن محمد بن علي قال كانت
ام سلمه تقول قال رسول الله صلى الله عليه وسلم الحج جهاد كل ضعيف ٥
حدثنا عبد الله نا محمد بن عبد الواحد نا سوار بن مصعب عن ابي الجحاف عن محمد
عن فاطمه بنت علي عن ام سلمه زوج النبي صلى الله عليه وسلم قالت كان رسول الله
صلى الله عليه وسلم عندي فغدت اليه فاطمه عليها السلام ومعها علي فدعا
رسول الله صلى الله عليه وسلم راسه وقال ابشري يا علي انت وشيعتك في الجنه
ان قوما يزعم انه يحبك اقوام يرفضون الاسلام ثم يلفظونه ثلث مرات
يقراون القران لا يجاوز تراقيهم يقولها ثلثا لهم نبز يقال لهم الرافضه فان
انت ادركتهم فجاهدهم فانهم مشركون قال يا رسول الله فما العلامه فيهم
قال لا يشهدون جمعه ولا جماعه ويطعنون على السلف الاول ٥
حدثنا ابو محمد يحيى بن محمد بن صاعد املا في رجب سنه ست عشره وثلثمايه
نا خلاد بن اسلم واسحاق بن ابرهيم بن حبيب بن الشهيد واللفظ له نا عبد الرحمن بن
محمد المحاربي عن الشيباني عن واصل عن شقيق بن سلمه قالت بعث معي انسان بدراهم
هديه الى البيت قد دخلت البيت فاذا شيبه جالس على الكرسي فاعطيته اياها

فقال لك بهذه قلت لا ولو كانت لي لم آتك بها قال اما والله لئن قلت ذلك لقد
جلس عمر بن الخطاب في المجلس الذي انت فيه فقال لا اخرج حتى اقسم مال البيت
فقلت ما انت بفاعل قال بلى لافعلن قلت ما انت بفاعل قال ولم قلت لان
رسول الله صلى الله عليه وسلم قد راى مكانه وابو بكر وهما احوج منك الى المال
فلم يحركاه فقام من مكانه فخرج ٥ حدثنا يحيى بن محمد بن صاعد
نا عبد الجبار بن العلا نا سفين بن عيينه عن سفين الثوري عن واصل الاحدب
عن شقيق ابي وايل قال جلست الى شيبه بن عثمان فقال لي جلس الى عمر
ابن الخطاب فقال لقد هممت ان لا ادع فيها بيضا ولا صفرا الا قسمتها قلت
انه كان لك صاحبان لم يفعلا ذلك قال فهما المران اقتدي بهما ٥
حدثنا يحيى بن محمد نا محمد بن خالد بن خلي الكلاعي نا يحيى بن ابي الحرث
ابن عبيده عن جعفر بن الحرث وهو ابو الاشهب عن واصل بن حيان عن ابي وايل
عن معاذ بن جبل قال لما بعثني رسول الله صلى الله عليه وسلم الى اليمن امرني ان
اخذ من كل ثلثين من البقر جذعا او جذعه ومن كل اربعين مسنه ومن
كل حالم دينارا او عدل ذلك من المعافر ٥ حدثنا يحيى نا يعقوب بن ابرهيم
الدورقي نا ابو داود الطيالسي نا جرير بن حازم عن واصل عن ابي وايل عن شريح
قال حدثني رجل من اصحاب النبي صلى الله عليه وسلم قبل ان تلاطخ الاحاديث عن النبي
صلى الله عليه وسلم ان الله يقول يا ابن ادم قم الى امسي اليك وامش الى اهرول
اليك ٥ قال بن صاعد يقال ليس لشريح رواية اصح من هذا وقد رفعه جرير بن
حازم ووقفه غيره ٥ حدثنا يحيى نا محمد نا محمد بن عمر الهذلي نا محمد بن عبد
الرحمن الاردبيلي الهذلي نا عبد الرحمن بن عبد الملك بن ابجر عن ابيه عن واصل بن
حيان عن المعرور بن سويد عن ابي مسعود قال لقد هممت بترك الاضحيه

ما بي الا اكون من ايسركم ولكن مخافة ان يرى البايت الفقير انها عليه حتما واجبا
حدثنا يحيى محمد نا يوسف بن موسى القطان نا جرير عن مغيرة يعني بن مقسم
الضبي عن واصل بن حيان عن ابي وائل عن ابي الاحوص قال قال عبد الله
النبي صلى الله عليه وسلم لو كنت متخذا احدا من اهل الارض خليلا لاتخذت ابا بكر
ابن ابي قحافة خليلا ولكن صاحبكم خليل الله عز وجل وان القران نزل على سبعة
احرف حدثنا سوار بن عبد الله العنبري نا معاذ بن معاذ العنبري عن
شعبة عن واصل الاحدب عن مجاهد عن ابي ذر قال قال رسول الله صلى الله
عليه وسلم اعطيت الشفاعة وهي نايله من امتي من مات لا يشرك بالله شيئا
حدثنا يحيى بن محمد نا بندار نا محمد بن جعفر يعني غندر نا شعبة عن واصل
عن مجاهد عن ابي ذر عن النبي صلى الله عليه وسلم قال اعطيت خمسا لم يعطهن
احد قبلي جعلت لي الارض مسجدا وطهورا واحلت لي الغنائم ولم تحل لنبي
غيري ونصرت بالرعب مسيرة شهر على عدوي وبعثت الى كل احمر
واسود واعطيت الشفاعة وهي نايله من مات لا يشرك بالله شيئا
حدثنا يحيى محمد نا هلال بن بشر نا عبد الملك بن موسى ابو بشر الطويل نا
هدبة بن المنهال عن عاصم عن عبد الله بن بشر خثعمي قال قلت يا رسول الله
استغفر لي قال فقلت استغفر لك قال نعم ولك ثم تلى هذه الاية واستغفر
لذنبك وللمؤمنين والمؤمنات ٥ حدثنا يحيى نا بندار نا محمد بن جعفر
نا شعبة عن عاصم عن عبد الله بن بشر خثعمي قال اقيمت الصلاة صلاة الصبح
فراى رسول الله صلى الله عليه وسلم رجلا يصلي ركعتي الفجر فقال بايّ صلاتيك
احتسبت

التي صليت وحدك او بصلاتك التي صليت معنا ٥ حدثنا يحيى نا حماد بن المقدام
ابو الاشعث نا نوح بن قيس الطاحي عن عبد الله بن عمران عن عاصم الاحول عن عبد
الله بن بشر خثعمي قال قال رسول الله صلى الله عليه وسلم السمت الحسن والتؤدة
والاقتصاد جزء من اربعة وعشرين جزءا من النبوة ٥ حدثنا يحيى نا عبد الجبار
ابن العلاء ومحمد بن ابي عبد الرحمن المقري واللفظ لعبد الجبار نا مروان بن معاوية الفزاري
نا عاصم عن عبد الله بن بشر خثعمي قال جاء رجل والنبي صلى الله عليه وسلم واصحابه في
صلاة الغداة الغداة فصلى الرجل الركعتين في ناحية المسجد ثم دخل مع النبي صلى
الله عليه وسلم واصحابه في صلاتهم فلما سلم النبي صلى الله عليه وسلم قال يا فلان بايّ
صلاتيك اعتددت ابصلاتك وحدك ام بصلاتك معنا ٥ حدثنا يحيى محمد
نا لوين محمد بن سليمان بن حبيب المصيصي نا حماد بن زيد عن ايوب عن ابي الزبير عن
جابر ان النبي صلى الله عليه وسلم صلى على النجاشي فصففنا خلفه صفين ٥
حدثنا يحيى نا لوين نا حماد بن زيد عن عبد العزيز بن صهيب وثابت
عن انس ان رسول الله صلى الله عليه وسلم صلى الصبح بغلس ثم ركب
فقال الله اكبر خربت خيبر انا اذا نزلنا بساحة قوم فساء صباح المنذرين
فخرجوا يسعون فقالوا محمد والخميس فقاتلهم فتبسا ذراريهم فصارت
صفية لدحية الكلبي ثم انها صارت بعد للنبي صلى الله عليه وسلم فتزوجها
قال حماد قال عبد العزيز فسالت انسا ما اصدقها قال اعتقها
حدثنا يحيى محمد نا لوين محمد بن سليمان نا حماد بن زيد عن عبد العزيز بن صهيب
عن انس عن معاذ بن جبل قال قال لي رسول الله صلى الله عليه وسلم يا معاذ قلت
لبيك يا رسول الله قال ابشر الناس او اخبر الناس انه من قال لا اله الا الله

دخل الجنة ٥ حدثنا يحيى بن محمد بن صاعد ثنا الولين ثنا حماد بن زيد عن مهاجر يعني ابا
مخلد مولى ابي بكرة ثنا ابو العالية عن ابي هريرة قال اتيت النبي صلى الله عليه وسلم
بتمرات فقلت ادع الله عز وجل لي يا بركة قال فوضعهن في يده ثم دعا لي
بالبركة ثم قال خذه فاجعله في مزودك فاذا اردت ان تأخذ منه فادخل
يدك ولا تنثره قال ابو هريرة فقد حملت منه كذا وكذا في سبيل الله فاكلنا
منه واطعمنا وكان لا يفارقني فلما قتل عثمان كان على حقوي فسقط فذهب
حدثنا يحيى ثنا احمد بن المقدام ابو الاشعث العجلي ثنا حماد بن زيد عن عمرو بن دينار
عن جابر بن عبد الله قال جاء رجل والنبي صلى الله عليه وسلم يخطب يوم الجمعة فقال له النبي
صلى الله عليه وسلم يا فلان قال لا قال قم فاركع ٥ حدثنا يحيى ثنا ابو الاشعث
العجلي احمد بن المقدام ثنا حماد بن زيد عن عمرو عن جابر ان النبي صلى الله عليه وسلم باع غلاما مدبرا
حدثنا يحيى ثنا محمد بن زياد بن الربيع الزيادي بالبصرة ثنا حماد بن زيد عن سنان بن ربيعة
عن شهر بن حوشب عن ابي امامة ان النبي صلى الله عليه وسلم قال الاذنان من الراس
وكان يمسح الماقين ٥ حدثنا يحيى ثنا محمد بن سليمان بن حبيب لوين ثنا حماد بن
زيد عن هشام عن ثمامة انها سمعته من عائشة تسأل عن نبيذ الجر فقالت
نهى رسول الله صلى الله عليه وسلم عن نبيذ الجر ٥ حدثنا يحيى ثنا محمد بن سليمان
لوين ثنا حماد بن زيد عن ايوب عن غيلان بن جرير عن زياد بن رياح عن ابي هريرة
قال قال رسول الله صلى الله عليه وسلم من خرج من الطاعة وفارق الجماعة مات
ميتة جاهلية ٥ حدثنا يحيى ثنا ابو الاشعث احمد بن المقدام ثنا حماد بن زيد
عن جميل بن مرة عن ابي الوضي عن ابي برزة الاسلمي قال قال رسول الله صلى الله عليه وسلم
البيعان بالخيار ما لم يتفرقا ٥ حدثنا يحيى ثنا محمد بن زياد بن الربيع الزيادي ثنا
حماد بن زيد عن سنان يعني بن ربيعة عن شهر بن حوشب عن ابي امامة ان النبي

اصليت

ق

ق

صلى الله عليه وسلم مسح راسه مرة ٥ حدثنا يحيى ثنا سوار بن عبد الله بن سوار العنبري
القاضي ثنا المعتمر بن سليمان ثنا عبيد الله بن عمر بن حفص بن عاصم بن عمر بن الخطاب
عن ثابت عن انس بن مالك قال كان النبي صلى الله عليه وسلم يخطب يوم جمعة فقام
اليه الناس فصاحوا وقالوا يا نبي الله قحط المطر واحمرت الشجر وهلكت
البهائم فادع الله يسقينا فقال اللهم اسقنا اللهم اسقنا قال وايم الله ما نرى في
السماء من سحاب قال فانشأت سحابة فانتشرت ثم امطرت قال ونزل
نبي الله صلى الله عليه وسلم عن المنبر فصلى وانصرف قال فلم نزل نمطر الى الجمعة
التي تليها فلما قام النبي صلى الله عليه وسلم يخطب صاحوا اليه قالوا يا نبي الله
تهدمت البيوت وانقطعت السبل فادع الله عز وجل ان يحبسها عنا
قال فتبسم نبي الله صلى الله عليه وسلم ثم قال اللهم حوالينا ولا علينا فتكشطت
عن المدينة فجعلت تمطر حولها وما تمطر بالمدينة قطرة قال فنظرت الى المدينة
وانها لفي مثل الاكليل ٥ حدثنا يحيى ثنا محمد ثنا بندار ثنا محمد بن بشار فيما سألناه
عنه ثنا عبد الوهاب الثقفي ثنا حميد عن انس قال كان النبي صلى الله عليه وسلم
يرفع يديه اذا دخل في الصلاة واذا ركع واذا رفع راسه من الركوع واذا
سجد ٥ حدثنا يحيى ثنا محمد بن صاعد ثنا بندار ثنا عبد الوهاب الثقفي ثنا حميد
انس انه كان يتوضى فيمسح اذنيه ظاهرها وباطنها وقال رايت رسول الله صلى الله
عليه وسلم يفعل ذلك ٥ هكذا يقول الثقفي وغيره يرويه عن انس عن مسعود
من فعله ٥ حدثنا يحيى ثنا محمد بن هشام بن ملاس بدمشق ثنا مروان بن معاوية
الفزاري ثنا حميد قال توضى انس ونحن عنده فجعل يمسح باطن اذنيه وظاهرها
فرايت شيئا فنظرنا اليه فقال ان ابن مسعود كان يامرنا بهذا ٥

حدثنا يحيى ثنا محمد بن سليمان بن فضالة المخرمي بالمدينة ثنا عبد الرحمن بن أبي الزناد عن
أبيه عن عبد الرحمن الأعرج عن أبي هريرة قال قال رسول الله صلى الله عليه وسلم
لا تقوم الساعة حتى تمر الرجل بقبر الرجل فيقول يا ليتني مكانه
حدثنا يحيى ثنا أحمد بن المقدام ثنا حماد بن زيد عن ثابت قال قال لنا أنس ابن مالك إني لأ
الوان أصلي بكم كما رأيت رسول الله صلى الله عليه وسلم يصلي بنا قال فكان أنس
ابن مالك يصنع شيئا لا أراكم تصنعون كان إذا رفع من الركوع انتصب قائما
حتى يقول القائل قد نسي فإذا رفع رأسه من السجود بين السجدتين جلس هنيهة حتى
يقول القائل قد نسي حدثنا يحيى ثنا محمد بن زنبور المكي ثنا حماد بن زيد ثنا
ثابت البناني عن أنس بن مالك قال كان النبي صلى الله عليه وسلم أجمل الناس وجها
وأجودهم كفا وأشجعهم فزع أهل المدينة فخرج على فرس لأبي طلحة عري
فقال لن تراعوا ثم رجع فقال إن وجدناه لبحرا
حدثنا يحيى بن محمد ثنا الحسن بن الحسن المروزي ثنا عبد الرحمن بن مهدي ثنا حماد
ابن زيد عن ثابت البناني عن أنس بن مالك قال كان رسول الله صلى الله عليه وسلم
أحسن الناس وأشجع الناس وأجود الناس كان فزع بالمدينة فخرج الناس قبل
الصوت فاستقبلهم رسول الله صلى الله عليه وسلم وقد رجع فاستقر الفزع
على فرس لأبي طلحة عري ما عليه سرج في عنقه السيف فقال لن تراعوا وقال
للفرس وجدناه بحرا أو قال إنه لبحر حدثنا يحيى بن محمد ثنا أبو الأشعث
أحمد بن المقدام ثنا حماد بن زيد عن ثابت عن أنس أن رجلا قال يا رسول الله متى الساعة
قال وما أعددت لها قال لا إلا أني أحب الله ورسوله قال فإنك مع من أحببت
قال أنس فما فرحنا بشيء بعد الإسلام فرحنا بقول رسول الله إنك مع من أحببت
قال أنس فأنا أحب رسول الله صلى الله عليه وسلم وأبا بكر وعمر فأرجو أن أكون

معهم بحبي إياهم وإن كنت لا أعمل بأعمالهم حدثنا يحيى ثنا أبو الأشعث
ثنا حماد بن زيد عن ثابت عن أنس قال ما مسست بيدي ديباجا ولا حريرا ولا
شيئا كان ألين من كف رسول الله صلى الله عليه وسلم ولا شممت رائحة قط
أطيب من ريح رسول الله صلى الله عليه وسلم حدثنا يحيى ثنا أبو الأشعث
ثنا حماد بن زيد عن ثابت عن أنس أنه سئل عن خضاب النبي صلى الله عليه وسلم
فقال لو شئت أن أعد شمطاته صلى الله عليه وسلم وذكر أنه لم يخضب
حدثنا يحيى ثنا أحمد بن المقدام ثنا حماد بن زيد عن ثابت عن أنس قال لقد خدمت
رسول الله صلى الله عليه وسلم عشر سنين فوالله ما قال لي أف قط ولم يقل
لشيء فعلته لم فعلت كذا ولا لشيء لم أفعله ألا فعلت كذا
حدثنا يحيى ثنا أبو الأشعث ثنا حماد بن زيد عن ثابت عن أنس قال مر عمر
النبي صلى الله عليه وسلم بجنازة فأثني عليها خيرا فقال وجبت ثم مر عليه بجنازة
أخرى فأثني عليها شرا فقال وجبت قالوا يا رسول الله قلت لهذه وجبت
وقلت لهذه وجبت قال شهادة القوم والمؤمنون شهداء الله عز وجل في
الأرض حدثنا يحيى بن محمد ثنا أبو عمر بن سعيد الجوهري ثنا أبو أسامة حدثنا
حاتم بن أبي صغيرة عن سماك بن حرب عن عمرو بن نافع عن الشريد الثقفي
ولخواله ثقيف قال خرجنا مع رسول الله صلى الله عليه وسلم في حجة الوداع
فبينا أنا أمشي ذات يوم إذا وقع ناقة خلفي فالتفت فإذا رسول الله صلى
الله عليه وسلم قال الشريد فقلت نعم قال ألا أحملك قلت بلى وما بي من عيا
ولا لغوب ولكني أردت البركة في ركوبي مع رسول الله صلى الله عليه وسلم
فأناخ فحملني قال أمعك من شعر أمية بن أبي الصلت قلت نعم قال هات
فأنشدته قال أظنه قال مائة بيت قال فقال عند الله علم أمية بن أبي الصلت

عند الله عز وجل علم امية بن ابي الصلت ٥ حدثنا يحيى حدثنا عبد الجبار بن
العلا العطار حدثنا سفين عن عمرو عن قيس عن مسلم عن طارق بن شهاب
ان رجلا من اليهود قال لعمر لو علينا انزلت هذه الاية اليوم اكملت لكم دينكم
الاية لاتخذناه عيدا قال عمر رضي الله عنه انا اعلم اي يوم انزلت انزلت يوم عرفة
في يوم جمعة ٥ حدثنا يحيى حدثنا ابو كريب محمد بن العلا الهمداني حدثنا
يحيى ابن زايدة عن ملك بن مغول عن مقاتل بن بشير عن شريح بن هاني قال سالت
عايشة عن صلاة رسول الله صلى الله عليه وسلم فقالت ما رايته يتقي الارض بشيء
قط الا يوما كان فيه مطر فالقى ثوبه يعني نعلها فكاني انظر الى خرق
فيه ينبعث منه الماء ٥ حدثنا يحيى حدثنا احمد بن منيع حدثنا يحيى ابن زايدة قال
حدثني ابو ايوب الافريقي عن اسحاق بن عبد الله بن ابي طلحة عن انس بن ملك
قال قال رسول الله صلى الله عليه وسلم يوم حنين من تفرد بقتل رجل فقتله فله
سلبه فجا ابو طلحة بسلب احد وعشرين رجلا ٥ حدثنا يحيى حدثنا محمد بن نصر
ابن ملك بن نصر بن ملك الخزاعي قال انا علي بن بكار حدثنا ابو خلدة عن ابي العالية
قال قال عمر بن الخطاب تعلموا القران عشر ايات عشر ايات فان جبريل
عليه السلام نزل به على محمد صلى الله عليه وسلم عشر ايات عشر ايات ٥
حدثنا يحيى حدثنا محمد بن سليمان بن حبيب المصيصي حدثنا حماد بن زيد
عن ايوب عن ابي قلابة عن رجل من بني عامر قال اتوا الرجل حتى فاسمعوا منه فقال
له انس بن ملك قال بن سعد وهو التشيري ان النبي صلى الله عليه وسلم بعث
خيلا فغارت على ابل جار لي فانطلق في ذلك ابي او عمي او قرابة قريبة قال
فقدمت الى النبي صلى الله عليه وسلم وهو يطعم فقال هلم الى الغدا قال اني صايم
قال وهل احدثك عن ذلك ان الله عز وجل وضع عن المسافر شطر الصلاة والصيام

وعن الحبلى او المرضع قال والله لقد ندمت قال وحدثنا هذا الحديث
وهو يتلهف الا اكون اكلت من طعام رسول الله صلى الله عليه وسلم ٥
حدثنا يحيى حدثنا يونس حدثنا حماد بن زيد عن الزبير بن الخريت عن عبد الله بن شقيق
قال خطبنا ابن عباس في يوم بعد العصر حتى غربت الشمس وبدت النجوم وجعل
الناس ينادونه الصلاة وفي القوم رجل من اهل هذه الناحية ينادية الصلاة
الصلاة فقال اتعلمني بالسنة لا ام لك اني شهدت النبي صلى الله عليه وسلم
جمع بين الظهر والعصر وبين المغرب والعشا قال عبد الله بن شقيق
فوجدت من ذلك فلقيت ابا هريرة فسالته فوافقه وصدقه ٥
حدثنا يحيى حدثنا احمد بن المقدام حدثنا حماد بن زيد عن ابي عمران الجوني حدثنا المنتعث
ابن طريف وكان قاضيا بهراة عن عبد الله بن الصامت عن ابي ذر قال قال
لي رسول الله صلى الله عليه وسلم يا ابا ذر قلت لبيك رسول الله وسعديك
قال كيف انت اذا اصاب الناس جوع تاتي مسجدك فلا تستطيع ان ترجع
الى فراشك او تاتي فراشك فلا تستطيع ان تنهض الى مسجدك قلت الله
الله ورسوله اعلم او ما خار الله لي ورسوله صلى الله عليه وسلم قال عليك
بالعفة ثم قال يا ابا ذر قلت لبيك رسول الله وسعديك قال كيف انت
اذا اصاب الناس موت يكون البيت فيه بالوصيف قال ابو عمران يعني القبر
قلت الله ورسوله اعلم او ما خار الله لي ورسوله قال عليك بالصبر او قال اصبر
ثم قال لي يا ابا ذر قلت لبيك رسول الله وسعديك قال كيف انت اذا
رايت احجار الزيت قد غرقت بالدم قلت ما خار الله لي ورسوله
قال الحق او قال عليك بمن انت منه قلت افلا اخذ سيفي فاضعه على
عاتقي قال شاركت القوم اذا قلت فما تامرني يا رسول الله قال تلزم

بيتك قلت فان دخل علي قال فان خشيت ان يبهرك شعاع السيف
فالق رداءك على وجهك يبؤ باثمه واثمك ٥ حدثنا يحيى بن محمد بن صاعد
نا عبد الله بن عمران العابدي المخزومي نا ابرهيم بن سعد عن شهاب
عن هند بنت الحرث عن ام سلمة ان رسول الله صلى الله عليه وسلم كان
اذا سلم قام النساء حين يقضي سلامه ويمكث في مكانه يسيرا قبل ان
يقوم ٥ قال ابن شهاب فنرى والله اعلم ان مكثه ذلك لينصرف النساء
قبل ان يدركهن الرجال من انصرف من القوم ٥ حدثنا يحيى بن محمد نا محمد بن
يحيى الغياني الزماني البصري بمكة سنة خمس واربعين ومائتين نا سعيد
ابن عمرو بن الزبير بن عمرو بن عمرو بن الزبير بن العوام نا اسحاق بن عبد الرحمن
الكعبي من خزاعة عن ابي الغزال سليمان بن راشد عن صالح بن كيسان عن
نوفل بن مساحق قال سمعت بن زيد يعني سعيد بن زيد يقول سمعت
رسول الله صلى الله عليه وسلم يقول من اربا الربا استطاله المرء في عرض
اخيه ٥ حدثنا يحيى نا محمد بن منصور المكي نا الفضيل بن عياض
عن زياد بن سعد عن عمرو بن دينار عن عطاء بن يسار عن ابي هريرة ان النبي
صلى الله عليه وسلم قال اذا اقيمت الصلاة فلا صلاة الا المكتوبة ٥
حدثنا يحيى نا شوار بن عبد الله العنبري نا المعتمر بن سليمان قال
سمعت ابي يحدث عن سهيل بن ابي صالح عن النعمان يعني بن ابي عياش
الزرقي عن ابي سعيد الخدري عن رسول الله صلى الله عليه وسلم قال لا يصوم
عبد يوما في سبيل الله الا تباعد الله عز وجل بذلك اليوم وجهه عن النار بسعير
خريفا ٥ حدثنا يحيى نا محمد بن يزيد ابو هشام الرفاعي نا

بلغ السماع

حفص بن غياث عن عبد الملك بن ابي سليمان عن عطاء عن عبيد بن عمير ان عمر بن الخطاب
راى رجلا ينتثر في الحرم فقال اما علمت ان رسول الله صلى الله عليه وسلم
نهى عن هذا قال لا وشكا اليه الحاجة فرق له وامر له بشيء ٥
حدثنا يحيى نا عمرو بن علي نا المعتمر بن سليمان عن ابيه عن الحضرمي عن
القسم بن محمد عن عبد الله بن عمرو قال كانت امراة يقال لها ام مهزول
وكانت بغيا وكانت تسافح فاراد رجل ان يتزوجها فانزل الله عز وجل
الزانية لا ينكحها الا زان او مشرك وحرم ذلك على المومنين ٥
حدثنا ابو عمر محمد بن يوسف القاضي نا محمد بن احمد بن الجنيد نا الوليد بن القسم
نا يزيد بن كيسان عن ابي حازم عن ابي هريرة قال نزل نبي الله صلى الله
عليه وسلم ضيف ليلة فارسل الى نسائه هل عندكن من شيء فقد نزل
بي ضيف فارسلن لا والذي بالحق ما عندنا الا الماء اذ دخل عليه رجل من
الانصار فقال يا فلان هل عندك الليلة من شيء تذهب بضيفي الليلة
قال نعم يا نبي الله فذهب به الى اهله فقال للمراة هل من شيء قالت نعم
خبزه لنا قال فتيها وكانك تصلحين المصباح فاطفيه فدخلت فعلت
فجعل يقرب يده كانه ياكل مع ضيفه فخلا بينه وبين الخبزة حتى
اكلها وبات عنده حتى اذا اصبح غدا ضيفه لحاجته وغدا الانصاري
الى النبي صلى الله عليه وسلم فقال له النبي صلى الله عليه وسلم كيف صنعت
الليلة بضيفك فظن انه شكاه فحدثه بالذي صنع فقال النبي صلى
الله عليه وسلم اخبرني جبريل صلى الله عليه وسلم لقد عجب الله عز وجل

بضيعك الى ضيفك او ضحك لضيعك اليه ٥ حدثنا محمد بن يوسف
القاضي نا ابو يحيى العطار نا موسى بن داود نا ابو معشر عن سعيد
عن ابي هريرة عن النبي صلى الله عليه وسلم قال لو عدلت الدنيا عند الله
عز وجل من خير ما سقى كافرا منها شربة ٥ حدثنا محمد نا
الحسن بن محمد الزعفراني نا عمرو بن مرزوق نا عبد الرحمن بن عبد الله بن
دينار عن ابيه عن ابي صالح عن ابي هريرة عن النبي صلى الله عليه وسلم
قال تعس عبد الدينار وعبد الدرهم وعبد الخميصة ان اعطي رضي وان
منع سخط تعس وانتكس واذا شيك فلا انتقش طوبى لعبد
اخذ بعنان فرسه في سبيل الله اشعث راسه مغبرة قدماه ان
كانت السياقة كان في السياقة وان كانت الحراسة كان في
الحراسة ان استاذن لم يوذن له وان شفع لم يشفع طوبى له وطوبى له
حدثنا محمد نا احمد بن منصور الرمادي نا محاضر بن المورع ابو المورع
عن الاعمش عن ابي زرعة عن ابي هريرة قال قال
رسول الله صلى الله عليه وسلم اللهم ارزق آل محمد قوتا ٥
حدثنا محمد نا الحسن بن محمد الزعفراني نا شبابة نا ورقاء عن ابي الزناد عن
الاعرج عن ابي هريرة عن النبي صلى الله عليه وسلم قال ليس الغنى عن كثرة
العرض انما الغنى غنى النفس ٥ حدثنا ابو عمر محمد بن يوسف القاضي
نا الزعفراني نا شبابة نا ورقاء عن ابي الزناد عن الاعرج عن ابي هريرة
عن النبي صلى الله عليه وسلم قال ان الله عز وجل قال اذا اراد عبدي ان

يعمل سيئة فلا تكتبوها عليه حتى يعملها فان عملها فاكتبوها بمثلها فان تركها
من اجلي فاكتبوها له حسنة وان اراد ان يعمل حسنة فاكتبوها له حسنة
فان عملها فاكتبوها عشرا امثالها الى سبعمائة ضعف
حدثنا محمد نا الحسن بن ابي الربيع الجرجاني نا عبد الرزاق نا معمر
عن همام بن منبه نا ابو هريرة عن محمد رسول الله صلى الله عليه وسلم
ايفرح احدكم براحلته اذا ضلت منه ثم وجدها قالوا نعم يا رسول
الله قال والذي نفسي بيده لله اشد فرحا بتوبة عبده اذا تاب
من احدكم براحلته اذا وجدها ٥ حدثنا محمد نا الزعفراني نا
ابي خيثمة نا شبابة نا ورقاء عن ابي الزناد عن الاعرج عن ابي هريرة
عن النبي صلى الله عليه وسلم قال حفت الجنة بالمكاره وحفت
النار بالشهوات ٥ حدثنا محمد بن يوسف القاضي نا احمد بن منصور
نا ابن ابي مريم نا يحيى بن ايوب نا ابن عجلان عن عبد الله بن محمد بن عقيل
عن ابي مرة مولى عقيل عن ابي هريرة عن رسول الله صلى الله
عليه وسلم قال ما ذئبان ضاريان جائعان في غنم افترقت
احدهما في اولها والاخر في اخرها باشرع فسادا من امرئ في دينه
يبتغي شرف الدنيا ومالها ٥ حدثنا ابو بكر محمد بن ابراهيم بن بيروز
املاء نا ميمون بن الاصبغ نا سعيد بن عامر نا شعبة عن زبيد عن
الشعبي عن عروة بن مضرس قال اتيت النبي صلى الله عليه وسلم وهو بجمع
وقال النبي صلى الله عليه وسلم من صلى هذه الصلاة معنا بجمع ووقف

بعرفه ليلا او نهارا فقد تم حجه وقضى تفثه ٥ حدثنا محمد بن ابرهيم بن نيروز ثنا
عمرو بن علي ثنا عبد الوهاب الثقفي ثنا عبيد الله بن عمر عن سعيد بن ابي سعيد عن
هريرة قال نهى رسول الله صلى الله عليه وسلم عن التلقي وان يبيع حاضر لباد ٥
حدثنا محمد قال ثنا محمد بن المثنى ثنا حسين بن حسن ثنا بن عون عن محمد عن ابي
هريرة قال امرنا او نهينا ان يبول احدنا في الماء الدائم ثم يتوضأ منه او يغتسل منه
حدثنا محمد بن ابرهيم بن نيروز الانماطي ثنا محمد بن المثنى ثنا حماد بن مسعدة عن
عمران بن مسلم قال سألت محمد بن سيرين عن الصلاة على الراحلة فحدثني فيه حديثا
حسنا قال قال انس بن سيرين حدثني انس بن مالك قال وكان محمد بن سيرين على
السرير وانس قاعد مع القوم قال قال انس بن سيرين ثنا انس بن مالك ان رسول
الله صلى الله عليه وسلم كان يصلي على راحلته حيث توجهت به ٥ حدثنا
محمد بن ابرهيم ثنا عمرو بن علي ثنا الحسن بن حبيب بن ندبة ثنا روح بن القاسم
عن ابي الزبير عن جابر عن سراقة بن مالك قال قلت يا نبي الله خبرنا عن ديننا
كأنا نطلع اليه فيما جفت به الاقلام وتبينت فيه المقادير يعملون قال
اعملوا فكل عامل ميسر لما خلق له ٥ حدثنا محمد بن ابرهيم بن نيروز
ثنا عمرو ثنا الحسن بن حبيب بن ندبة ثنا روح بن القاسم عن ابي الزبير عن جابر عن
سراقة بن مالك قال قلت يا رسول الله عمرتنا هذه لعامنا هذا ام للابد
قال للابد دخلت العمرة في الحج الى يوم القيامة ٥ حدثنا عبد الله بن محمد
ابن زياد النيسابوري ثنا يونس بن عبد الاعلى قال انا ابن وهب قال اخبرني
ابن سمعان عن بن شهاب اخبره ان عبد الرحمن بن سعد المقعد اخبره ان عبد
الرحمن بن الحرث بن هشام اخبره ان اباه اخبره انه قال يا رسول الله اخبرني

بامر اعتصم به فقال رسول الله صلى الله عليه وسلم امسك على هذا واشار الى لسانه
قال عبد الرحمن بن الحرث فرأيت ذلك يسيرا وكنت رجلا قليل الكلام
فلم افطن له اذا ولا شيء اشد منه ٥ حدثنا عبد الله بن محمد بن زياد ثنا الحسن
ابن محمد بن الصباح الزعفراني ثنا شبابة ثنا ورقاء عن ابي الزناد عن الاعرج
عن ابي هريرة عن النبي صلى الله عليه وسلم قال من شر الناس ذو الوجهين الذي
يأتي هاؤلاء بوجه وهاؤلاء بوجه ٥ حدثنا عبد الله بن محمد بن زياد ثنا يحيى
محمد بن يحيى ثنا حماد بن زيد ثنا ابن لهيعة عن يزيد بن عمرو عن ابي عبد الرحمن
الحبلي عن عبد الله بن عمرو قال قال رسول الله صلى الله عليه وسلم من صمت نجا ٥
حدثنا يحيى محمد بن صاعد ثنا احمد بن عبد الجبار البرقي بمصر ثنا عمرو بن ابي
سلمة ابو حفص التنيسي ثنا صدقة بن عبد الله قال حدثني زهير عن بن جريج عن عامر
الاحول عن عبد الله بن سرجس ان رسول الله صلى الله عليه وسلم قال اذا اتى احدكم
اهله فليلق على عجزه وعجزها ثوبا ولا يتجردان تجرد العيرين ٥ كذا رواه
عدي بن الفضل عن عامر الاحول عن عبد الله بن سرجس عن رسول الله صلى
الله عليه وسلم ٥ حدثنا يحيى محمد ثنا احمد بن المقدام ثنا حماد بن زيد عن المفضل بن
فضالة قال حدثني يزيد بن ابي زياد عن سلمان عمرو بن الاحوص قال رأيت ابي ارحندب
انا رأت رسول الله صلى الله عليه وسلم غداة الجمرة وهو يرمي وازدحم الناس فقال
ايها الناس لا يقتل بعضكم بعضا واذا رميتم الجمرة فارموها بمثل حصى الخذف ٥
حدثنا ابو بكر احمد بن عبد الله بن سيف التستري ثنا القسري بن يحيى ثنا شعيب بن
ابرهيم ثنا سيف عن وائل بن داود عن يزيد البهي عن الزبير بن عدي العوام قال
نادى مناد رسول الله صلى الله عليه وسلم يوما اللهم اغفر للذين يدعون اموات المؤمنين

رواه سعيد بن عبد الله بن سعيد الجوهري
وصدقة بن عبد الله بن سلم الدمشقي

ولا يتكلفون الا الذي يرى من المتكلف وصلح امتي ٥ حدثنا احمد بن عبد الله بن سيف
التميمي ثنا الشريف بن يحيى ثنا شعيب ثنا شريك عن محمد بن شرحبيل عن عاصم بن كليب
عن سلمة بن نبيط عن ابي ذر قال قال رسول الله صلى الله عليه وسلم لا يغدو احدكم فيحتطب
على ظهره خير له من ان يأتي رجلا اعطاه او حرمه ذلك فان اليد العليا خير من اليد
السفلى وابدأ بمن تعول ٥ حدثنا احمد ثنا الشريف ثنا احمد بن عبد الله ثنا ابو بكر بن عياش
عن ابي سعيد عن ابي وائل قال كان علي وعبد الله لا يجهران ببسم الله الرحمن الرحيم
ولا بالتعوذ ولا بآمين ٥ حدثنا احمد ثنا الشريف بن يحيى عن المعلى عن الحسن
الفردوسي قال لقي عمر ابا ذر فاخذ بيده فعصرها وقال ابو ذر دع يدي يا قفل الفتنة
فعرف عمر ان لكلمته اصلا فقال يا ابا ذر ما قفل الفتنة قال كنت يوما ونحن
عند النبي صلى الله عليه وسلم فكرهت ان تختطر رقاب القوم فجلست في ادبارهم
فقال لنا رسول الله صلى الله عليه وسلم لا تصيبكم فتنة ما دام هذا فيكم ٥
حدثنا احمد ثنا الشريف ثنا احمد ثنا قيس ثنا شعبة عن خالد الحذاء عن عبد الله بن
شقيق عن عائشة قالت كان رسول الله صلى الله عليه وسلم اذا فاتته الاربع
قبل الظهر صلاهن بعد الركعتين بعد الظهر ٥ حدثنا [illegible]
الشريف ثنا محمد بن مصعب الكلبي ثنا عمر بن [illegible] عن ابي بكر العبدي [illegible]
خير الصدقة مع عمر بن الخطاب وعثمان بن عفان وعلي بن ابي طالب فجلس عثمان
في الظل فقام علي على راسه يملي عليه ما يقول عمر وعمر قائم في الشمس في
يوم شديد الحر عليه بردتان شوداوان متزر بواحدة قد وضع الاخرى
على راسه وهو يعقد ابل الصدقة يملي يكتب الوانها واسنانها فملل علي لعثمان
اما سمعت قول ابنه شعيب في كتاب الله عز وجل يا ابت استاجره

ان خير من استاجرت القوي الامين واشار علي بيده الى عمر وقال هذا القوي
الامين ٥ حدثنا ابو اسحاق ابراهيم بن حماد ثنا محمد بن علي الوراق ثنا محمد بن عمر
ابن الرومي قال حدثني عبيد الله بن سعيد الجعفي قايد الاعمش قال حدثني صالح بن
حيان عن عبد الله بن بريدة عن ابيه لا اعلمه الا وقد رفعه قال الصدقة للعبد
الذي لا جوف له ٥ حدثنا ابراهيم بن حماد ثنا شعيب بن ايوب ثنا ابن نمير
عن الاعمش عن شقيق بن سلمة الصدقة الشيد الذي قد انتهى شوده ٥
حدثنا محمد بن صاعد ثنا الربيع بن سليمان ثنا عبد الرحمن بن شيبة الجدي
ثنا هشيم قال اخبرني موسى بن عبيدة ومنصور بن زاذان عن الحسن عن ابي بكرة
قال رايت النبي صلى الله عليه وسلم على المنبر والحسن بن علي معه وهو يقول ان
ابني هذا سيد وسيصلح الله به بين فئتين من المسلمين ٥
حدثنا محمد ثنا ابو عبد الله محمد بن السكن البزاز ثنا حبان بن هلال
ثنا مبارك بن فضالة ثنا عبيد الله بن عمر عن خبيب بن عبد الرحمن عن حفص
ابن عاصم عن ابي هريرة ان رسول الله صلى الله عليه وسلم قال لما خلق الله
ادم عليه السلام خبر جنبيه فجعل يريه فما يلبث بعضهم على بعض فراى
نورا ساطعا في اسفلهم فقال يا رب من هذا قال هذا ابنك احمد هو اول
وهو اخر وهو اول مشفع ٥ حدثنا محمد ثنا مصعب بن عبد الله بن

مصعب الواسطي وسلمة بن سلام الواسطي وسنان بن هرون ابو بشر عن عبد الرحمن بن ابي
ليلى عن البراء بن عازب قال كان النبي صلى الله عليه وسلم اذا ركع فلو ان انسانا وضع
على ظهره قدحا من ماء ما اهراق ٥ حدثنا ابو العباس بن المارستاني قال حدثني موسى بن
عيسى الشامي وسلمة بن الوليد عن الزبيدي عن عبد الله بن عاصم عن وهب بن منبه قال
وجدت في بعض الكتب ان الحواريين قالوا لعيسى عليه السلام فقالوا يا روح الله ان هاهنا
رجلا به شيء من اللمم فان رايت ان تدعوا له ليذهب عنه قال وما هو قالوا الحمق
قال وقال ان جبريل عليه السلام عهد الي عن الله بكل شيء ولم يعهد الي في الحمق
شيء وما كنت بالذي اعترض على الله عز وجل فيما لم يعهد فيه الي بشيء ٥
حدثنا ابو احمد عبد الواحد بن المهتدي بن الواثق بن المعتصم بن الرشيد نا جعفر بن
محمد نا اسحاق بن اسمعيل نا جرير عن مغيرة عن الشعبي قال ارسل زياد بن سمية
مع عمرو بن الحريث بهدايا واموال الى امهات المؤمنين وارسل الى ام سلمة وصيفة
يعتذر اليها وفضل عائشة فقالت لئن فضلكما لقد كان من هوا اشد علينا
تفضيلا منه يفضلكما ٥ حدثنا عبد الواحد بن المهتدي نا عبد الله الزراد نا
ابو اسحاق بن الصايغ قال حدثني المامون قال حدثني الرشيد قال حدثني المهدي قال
حدثني المنصور قال حدثني ابي عن ابيه قال قال ابن عبد الله بن عباس ما انتفعت
بكلام احد بعد النبي صلى الله عليه وسلم الا بشيء كتب به الي علي بن ابي طالب فانه كتب
بسم الله الرحمن الرحيم اما بعد يا اخي فانك تستقبل بما يصير اليك مما لم يكن يفوتك

ويفوتك مما لم تدركه فانه لمت مما في الدنيا فلا تكن به فرحا وما فاتك منها فلا تكن عليه حزينا
وليكن عملك لما بعد الموت والسلام ٥ حدثنا عبد الواحد نا ايوب بن سليمان
نا ابو اليمان نا عفير بن معدان عن سليم بن عامر عن ابي امامة عن النبي صلى الله
عليه وسلم قال ان الله عز وجل يقول للملائكة انطلقوا الى عبدي فصبوا عليه البلا
صبا فياتونه فيصبون عليه البلا صبا فيحمد الله فيرجعون فيقولون ربنا صببنا عليه
البلا كما امرتنا فيقول ارجعوا فاني احب ان اسمع صوته ٥ حدثنا
عبد الواحد نا ابرهيم بن الوليد نا القعنبي نا مالك عن محمد بن ابي صعصعة عن سعيد
ابن ابي صيادة عن ابي هريرة قال قال رسول الله صلى الله عليه وسلم من يرد الله به خيرا
يصب منه ٥ حدثنا عبد الواحد نا ابرهيم بن الوليد نا القعنبي قال سئل مالك
عن قول الله عز وجل والباقيات الصالحات فحدثنا مالك عن عمارة بن صياد عن سعيد
ابن المسيب قال هو قول العبد سبحان الله ولا اله الا الله والله اكبر ولا حول ولا
قوة الا بالله ٥ حدثنا عبد الواحد نا عبد الله الزراد قال حدثني داود بن رشيد
قال سمعت حشرج الحاجب يقول اصابتنا ايام المهدي ريح شديدة بعد الظهر ظننا
انها ستوردنا القيامة فدخلت على المهدي وهو ساجد يقول في سجوده اللهم
احفظنا بنبيك محمد صلى الله عليه وسلم ولا تشمت بنا اعداءنا من الامم وان كنت
اخذت العامة بذنبي فهذه ناصيتي بيدك ٥ حدثنا عبد الواحد نا محمد

المغربي ثنا ابو عبد الله العدوي ثنا الحميدي قال قعد سفين بن عيينة في مسجد الخيف بعد
المغرب ايام منا وقد ارجل فلما استفتح بسم الله الرحمن الرحيم صرخ رجل من اهل المجلس
ومات فقيل لسفين قال قتيل خوف هنيئا له ان شاء الله ٥ حدثنا عبد الواحد
ثنا محمد بن غالب ثنا منصور بن سقير ثنا عبيد الله عن زيد بن ابي انيسة عن جناده بن ابي
امية عن مكحول عن ابي ادريس عن ابي الدرداء رفعه الى النبي صلى الله عليه وسلم قال
من مشى في ظلمة الليل الى المساجد اتاه الله عز وجل نورا ٥ حدثنا عبد الواحد
ثنا عبد الله بن محمد القرشي ثنا محمد بن حاتم ثنا عبد الله بن داود قال سمعت سفين
الثوري في قول الله عز وجل تتجافى جنوبهم وحيث لا يعلمون قال كلما احطوا
خطيئة اتممنا عليهم نعمة وانسيناهم الاستغفار ٥ حدثنا عبد الواحد
ابن المهتدي ثنا عبد الله بن محمد القرشي قال حدثني اسحاق بن حاتم المداني ثنا بن كثير
البلي عن بعض الجارين قال قال ابو حازم كل نعمة لا تقرب من الله عز وجل فهي
بلية ٥ حدثنا عبد الواحد ثنا عبد الله بن محمد بن بشر ثنا عبد الرحمن بن جرير
قال سمعت ابا حازم يقول عند تصحح الضمائر تغفر الكبائر واذا عزم العبد
على ترك الاثام اتته الفتوح ٥ حدثنا عبد الواحد ثنا ابرهيم بن الوليد
ثنا سعد بن منصور ثنا يعقوب بن عبد الرحمن الزهري قال سمعت ابا حازم
يقول شبيبان اذا عملت بهما اصبت خير الدنيا والاخرة قيل ما هما يا ابا حازم
قال تحمد ما تكره اذا احبه الله وتترك ما تحب اذا كرهه الله عز وجل ٥

حدثنا عبد الواحد ثنا احمد بن يحيى ثنا ابو عبد الله بن ابي مكرم ثنا مبارك الطبري قال
سمعت ابا عبيد الله يقول سمعت المنصور يقول للمهدي يا ابا عبد الله ان الخليفة
لا يصلحه الا التقوى والسلطان لا يصلحه الا الطاعة والرعية لا يصلحها الا العدل
واولى الناس بالعفو اقدرهم على العقوبة وانقص الناس عقلا من ظلم من هو
دونه ٥ حدثنا عبد الواحد ثنا محمد بن عبد الله ثنا حجاج قال قال بن جريج
اخبرني ابو خالد عن عبد الله بن ابي سعيد المدني قال حدثتني حفصة بنت عمر
قالت كان رسول الله صلى الله عليه وسلم ذات يوم قد وضع ثوبه بين فخذيه
فجا ابو بكر فاستاذن فاذن له والنبي صلى الله عليه وسلم على هيئته ثم عمر بمثل
هذه القصة ثم علي رحمه الله ثم اناس من اصحابه والنبي على هيئته ثم جا عثمان
رضي الله عنه فاستاذن فاذن له واخذ رسول الله صلى الله عليه وسلم
ثوبه فتجلله ثم تحدثوا ثم خرجوا فقلت يا رسول الله جا ابو بكر ابو بكر
وعمر وعلي وناس من اصحابك وانت على هيئتك فلما جا عثمان تجللت ثوبك
قال الا استحي ممن تستحي منه الملائكة ٥ حدثنا عبد الواحد ثنا محمد بن
عبد الرحمن ثنا اسحاق بن كعب ثنا خلد بن عبد الله عن مثل الاعور عن انس بن مالك
قال كان للنبي صلى الله عليه وسلم قميص قطن قصير الطول قصير الكمين ٥
حدثنا عبد الواحد ثنا ايوب بن سليمان ثنا ابو اليمان ثنا جرير بن عثمان عن
شرحبيل الرحبي عن نابح الحضرمي ان رسول الله صلى الله عليه وسلم مر برجلين
يتبايعان شاة فقال احدهما لا انقصك من كذا وكذا ويتحالفان من احدهما وقد اشتراها

وما اوجب احدهما الاثم والكفارة ٥ حدثنا عبد الواحد ثنا بقي عبدك ثنا
ابو بلال ثنا ابو بكر بن عياش عن اسمعيل بن سميع عن مثله قال بعث ابو بكر الى ابي
عبيدة هلم حتى استخلفك فاني سمعت رسول الله صلى الله عليه وسلم يقول ان لكل
امة امينا وانت امين هذه الامة فقال ابو عبيدة ما كنت لاتقدم رجل امره رسول
الله صلى الله عليه وسلم ان يؤمنا ٥ حدثنا عبد الواحد بن المهتدي اخبرني ابو الحسن
الشيباني محمد بن عاصم قال دخل الفضل بن الربيع على يحيى خالد فلم يجعل له ويسأله
حاجته فقصر عنها فانشا يقول

عشي وعشي يثني الزمان عنانه بصرف زمان والزمان عثور ٥
فيأتي بروحات له بعد غدوة وتحدث من بعد الامور امور ٥

حدثنا ابو حفص احمد بن اسحاق بن البهلول القاضي املا في رجب سنة خمس
عشرة وثلثمائة قال قرئ على ابي حفص وانا اسمع حدثكم عبد الله بن ادريس
عن عبيد الله بن عمر عن نافع عن ابن عمر ان النبي صلى الله عليه وسلم ضرب
وغرب وان ابا بكر ضرب وغرب وان عمر ضرب وغرب ٥
حدثنا احمد بن اسحاق بن البهلول قال حدثني ابي يحيى بن سعيد القطان عن
عجلان عن سعيد بن ابي سعيد وعامر بن عامر بن عبد الله بن الزبير عن عمرو بن
سليم عن ابي قتادة ان رسول الله صلى الله عليه وسلم كان يؤمهم وهو حامل
ابنة زينب على عاتقه فاذا ركع وضعها واذا قام رفعها ٥ حدثنا
احمد بن اسحاق قال ثنا ابو موسى الزمن ثنا محمد بن جعفر ثنا عبد الله بن سعيد بن
ابي هند قال ثنا صيفي مولى ابي ايوب الانصاري عن ابي البشر التميمي قال كان

رسول الله صلى الله عليه وسلم يقول اللهم اني اعوذ بك من الهدم واعوذ بك من
التردي واعوذ بك من الغرق واعوذ بك من ان يتخبطني الشيطان عند
الموت واعوذ بك ان اموت في سبيلك مدبرا واعوذ بك ان اموت لديغا ٥
حدثنا احمد ثنا عباد بن يعقوب الرواجني ثنا شريك عن ابي اسحاق عن البراء
ان النبي صلى الله عليه وسلم امر بقدور تغلى من لحوم الحمر الاهلية فقال اكفئوها
يوم خيبر ٥ حدثنا احمد ثنا عباد بن يعقوب ثنا شريك عن منصور عن
ربعي بن حراش عن علي رضي الله عنه قال سمعت رسول الله عليه وسلم
يقول لا تكذبوا علي فانه من كذب علي ولج النار ٥ حدثنا احمد ثنا عباد
ابن يعقوب ثنا شريك عن ابي اسحاق قال وقفت على مجلس بني عبد المطلب
وهم متوافرون فقلت لهم فيكم كفن النبي صلى الله عليه وسلم قالوا في
ثلثة اثواب ليس فيها قميص ولا قبا ولا عمامة فقلت كم اسر منكم
يوم بدر قالوا العباس ونوفل وعقيل ٥ حدثنا احمد ثنا المؤمل بن اهاب
ثنا ابو داود عن شعبة عن الاعمش عن ابي وائل عن ابي موسى قال قال النبي
صلى الله عليه وسلم ان هذا الدينار والدرهم اهلكا من كان قبلكم وهما
مهلكاكم ٥ حدثنا احمد ثنا المؤمل بن اهاب ثنا ابو داود الحفري عن سفين عن عبيد الله عن نافع عن عمر قال لا تصعد
المرأة على الصفا ولا على المروة ٥ حدثنا احمد ثنا المؤمل بن اهاب ثنا عبد
الرزاق عن معمر عن ايوب عن ابي قلابة عن انس عن النبي صلى الله عليه
وسلم اللهم اغفر للانصار ولابناء الانصار ولابناء ابناء الانصار ٥

حدثنا احمد حدثني ابي ثنا محمد بن عبيد الله عن محمد بن اسحاق حدثني بن كعب
ابن مالك عن ابي قتادة قال سمعت رسول الله صلى الله عليه وسلم يقول على هذا
المنبر ايها الناس اياكم وكثرة الحديث عني فما قال علي فلا يقولن الا صدقا
او حقا فمن قال علي ما لم اقل فليتبوأ مقعده من النار ٥ حدثنا احمد بن اسحاق
ابن البهلول ثنا محمد بن زنبور المكي بن ابي الازهر ثنا فضيل بن عياض عن زياد بن
سعد عن عمرو بن دينار عن عطاء بن يسار عن ابي هريرة قال قال رسول الله
صلى الله عليه وسلم اذا اقيمت الصلاة فلا صلاة الا المكتوبة ٥ حدثنا احمد
ثنا محمد بن زنبور ثنا فضيل عن ابان عن سعيد بن عبد الله عن ابي برزة الاسلمي قال
خطب رسول الله صلى الله عليه وسلم على المنبر فحمد الله واثنى عليه حتى اسمع
ذوات الخدور في خدورهن فقال يا معشر من اسلم بلسانه ولم يخلص
الايمان الى قلبه لا تذموا الناس ولا تعيروهم ولا تتبعوا عوراتهم فانه من يتتبع
عورة اخيه يتتبع الله عورته ومن يتتبع الله عورته يفضحه في بطن بيته ٥
حدثنا احمد ثنا عباد بن يعقوب الرواجني ثنا قاسم بن محمد بن عبد الله
ابن محمد بن عقيل عن جده عن جابر بن عبد الله قال كان رسول الله صلى الله
عليه وسلم اذا توضأ ذرف دموعه ٥ حدثنا احمد بن اسحاق ثنا ابي
قال حدثني ابي عن الفرات بن السائب عن ميمون بن مهران عن عمر ان رسول الله صلى
الله عليه وسلم اراد ان يرسل رجلا في حاجة مهمة وابو بكر رحمه الله وعمر رحمه الله
عنده وعثمان فقال علي رحمه الله الا تبعث احدهذين قال وكيف ابعث هذين
وهما من هذا الدين بمنزلة السمع والبصر من الرأس ٥ حدثنا احمد ثنا محمد بن زنبور

ابن ابي الازهر المكي سنة سبع وستون سنة ثنا عبد العزيز بن ابي حازم عن هشام بن
عروة عن ابيه عن بشرى بنت صفوان انها سمعت النبي صلى الله عليه وسلم يقول
اذا مس احدكم ذكره فلا يصلي حتى يتوضأ ٥ حدثنا احمد ثنا ابرهيم بن سعيد
الجوهري ثنا اسمعيل بن قيس بن سعد بن زيد بن ثابت عن هشام بن عروة عن ابيه
عن عائشة قالت قال رسول الله صلى الله عليه وسلم باكروا طلب الرزق والحوائج
فان الغدو بركة ونجاح ٥ حدثنا احمد ثنا علي بن سعيد بن مسروق ثنا علي
ابن عابس عن العلاء بن المسيب يعني عن ابيه عن عبد الله قال قال رسول الله صلى
الله عليه وسلم اللهم بارك لامتي في بكورها ٥ حدثنا احمد ثنا علي بن سعيد
ثنا عبد الله بن المبارك عن معمر عن بهز بن حكيم عن ابيه عن جده ان رسول
الله عليه وسلم بعث رجلا في تجارة ثم خلا بشيلة ٥ حدثنا احمد ثنا الوليد
اخبرنا بمكة ثنا عبد الرزاق عن معمر عن ثابت عن انس عن النبي صلى الله عليه وسلم
ما كان الرفق في شيء الا زانه ولا نزع من شيء الا شانه ٥
حدثنا احمد ثنا ابي ثنا محبوب بن الحسن عن الخصيب يعني بن مجالد عن
عبد الاعلى عن رجاء بن حيوة عن جناده عن معاذ قال كان رسول الله صلى الله
عليه وسلم اذا جلس في اخر صلاته قال التحيات لله والصلوات والطيبات
السلام عليك ايها النبي ورحمة الله وبركاته سلام علينا وعلى عباد الله الصالحين
اشهد ان لا اله الا الله واشهد ان محمدا عبده ورسوله ثم يقول سبحان ربك رب
العزة عما يصفون وسلام على المرسلين والحمد لله رب العالمين ثلثا ثم يسلم عن
يمينه وشماله السلام عليكم ورحمة الله حتى ان كان ليرى بياض خده

حدثنا احمد بن الحسين بن عمرو الكوفي العنقزي سنة سبع واربعين ومائتين نا حفص
ابن غياث نا بريد بن عبد الله بن ابي بردة عن ابي بردة عن ابي موسى قال قدمنا على
رسول الله صلى الله عليه وسلم بعد خيبر بثلث فاسهم لنا ولم يسهم لاحد لم يشهد
الفتح غيرنا ٥ حدثنا احمد نا ابي قال حدثني سالم بن نوح عن يونس بن عبيد
عن الحسن عن سمرة بن جندب ان رسول الله صلى الله عليه وسلم قضى بالجوار ٥
حدثنا احمد نا عيسى ابن حرب نا يحيى ابن ابي بكير عن شعبة عن حصين
والاعمش عن ابي الضحى عن مسروق عن خباب قال شكونا الى رسول الله صلى
الله عليه وسلم الرمضاء فلم يشكنا ٥ حدثنا احمد قال حدثني ابي قال حدثني ابي
عن محمد بن يوسف بن خباب عن يونس بن خباب عن سعيد بن جبير عن عمر قال قال
رسول الله صلى الله عليه وسلم اذا كان اول ليلة من رمضان فتحت ابواب
الجنان كلها لا يغلق منها باب واحد وغلقت غساق الشياطين ونادى مناد
في السما كل ليلة الى انفجار الصبح يا باغي الخير هلم يا باغي الشر انته هل من
مستغفر فيغفر له هل من تايب فيتاب عليه هل من سايل فيعطى سوله هل
من داع فيستجاب له ولله عز وجل عند وقت فطر كل ليلة من رمضان
عتقا يعتقون من النار ٥ حدثنا احمد قال حدثني ابي نا اسمعيل بن ابرهيم
ابن عليه عن عبد العزيز بن صهيب عن انس قال اقيمت الصلاة ورسول الله
صلى الله عليه وسلم يناجي رجلا فما قام الى الصلاة حتى نام القوم ٥
حدثنا احمد نا ابي قال حدثني ابي عن ورقا عن منصور عن ربعي عن عبيد الله عن علي
صلى الله عليه وسلم قال لا يومن احدكم حتى يومن باربع لا اله الا الله وحده وحده لا

شريك له واني رسول الله بعثني بالحق وبالبعث بعد الموت وبالقدر ٥
حدثنا احمد بن اسحاق نا ابي عن ابيه عن ورقا عن ابي اسحاق عن الحرث
عن علي عن النبي صلى الله عليه وسلم الذين قبل الوصية ثم الوصية وانتم تقرون
من بعد وصية يوصي بها او دين ٥ حدثنا احمد نا عباد بن يعقوب
نا شريك عن منصور عن ربعي بن حراش عن ابي مسعود عقبة بن عمرو
قال لغلام ادركنا من كلام النبوة الاولى اذا لم تستحي فاصنع ما شيت ٥
حدثنا احمد قال حدثني ابي حدثني ابي عن ابي شيبة عن ابي اسحاق عن هبيرة
ابن يريم عن علي بن ابي طالب قال كان النبي صلى الله عليه وسلم اذا دخل العشر
الاواخر من رمضان امر اهله بالاجتهاد واحيا الليل كله ٥ حدثنا
احمد نا رزق الله بن موسى قال حدثنا يحيى بن سعيد نا مالك بن انس عن نافع عن
ابن عمر قال كان رسول الله صلى الله عليه وسلم اذا دخل في الصلاة رفع يديه
نحو صدره واذا ركع واذا رفع راسه من الركوع ولا يرفع بين السجدتين ٥
حدثنا احمد قال حدثني الحسين بن عمرو قال حدثني ابي نا عبد الله بن بديل
ابن ورقا الخزاعي عن عمرو بن دينار عن بريد بن عمر عن عمر انه سال النبي صلى
الله عليه وسلم عن اعتكاف عليه فقال اعتكف وصم ٥ حدثنا احمد
نا سفين بن محمد بن سفين المصيصي نا اشعث بن شعبة نا اسرائيل عن ابي
اسحاق عن عاصم بن ضمرة عن علي ابن ابي طالب رضي الله عنه قال كان الحسن على
اشبههم برسول الله من شعر راسه الى سرته وكان الحسين على اشبههم
برسول الله من لدن قدميه الى سرته اقتشا شبهه ٥ حدثنا ابو

احمد بن عيسى بن السكين بن عيسى البلدي قال حدثني ابو الحسين احمد بن سليمان بن عبد الملك
ابن ابي شيبة الازدي الرهاوي نا محمد بن القسم الاسدي عن اسرائيل عن بهز بن حكيم
ابن معاوية عن ابيه عن جده قال سمعت رسول الله صلى الله عليه وسلم يقول من كذب
كذبه فهو ملعون فهو ملعون حدثنا احمد بن عيسى حدثني
ابو عمرو الزبير بن محمد القرشي الرهاوي نا مالك بن الفضيل الجرشي عن ابرهيم بن
ابي عبلة قال قلت لانس بن مالك كيف اتوضى قال تسألني كيف اتوضى
ولا تسألني كيف رايت رسول الله صلى الله عليه وسلم يتوضى قال قلت نعم قال
رايته يتوضى ثلثا ثلثا وقال هذا امرني ربي حدثنا احمد بن عيسى
حدثني ابو عبد الله محمد بن معدان بن عيسى بن معدان الحراني نا الحسن بن محمد بن الربيع
نا ابن عبيد الله يعني معقل عن ابرهيم بن ابي عبلة عن عمر بن عبد العزيز عن الربيع بن سبرة
عن ابيه ان النبي صلى الله عليه وسلم حرم متعة النساء حدثنا احمد بن عيسى نا اسحاق
ابن رهويه نا ابرهيم بن خالد نا الثوري عن ابان عن ابرهيم عن علقمة عن عبد الله عن رسول
الله صلى الله عليه وسلم انه قنت في الوتر قبل الركوع
حدثنا يحيى بن محمد بن صاعد نا محمود بن خداش ويعقوب بن ابرهيم الدورقي
وزياد بن ايوب واللفظ ليعقوب نا هشيم بن بشير نا حميد عن انس بن مالك قال
قال عمر بن الخطاب وافقت ربي في ثلث قلت يا رسول الله لو اتخذنا من مقام
ابرهيم مصلى فنزلت واتخذوا من مقام ابرهيم مصلى وقلت يا رسول الله ان
نساءك يدخل عليهن البر والفاجر فلو امرتهن ان يحتجبن قال فنزلت اية الحجاب
واجتمع على رسول الله صلى الله عليه وسلم نساؤه في الغيرة فقلت لهن عسى ربه ان

طلقكن ان يبدله ازواجا خيرا منكن فنزلت كذلك حدثنا يحيى نا الحسن
ابن محمد الزعفراني نا عفان نا حماد بن سلمة قال انا ثابت عن انس ان عمر بن الخطاب
لما طعن عولت حفصة وقال يا حفصة اما سمعت النبي صلى الله عليه وسلم يقول المعول
عليه يعذب حدثنا يحيى نا ابرهيم بن سعيد الجوهري نا ابو النضر هاشم
ابن القسم وعفان عن سليمان بن المغيرة عن ثابت عن انس قال انشأ عمر بن ابي طالب خطبنا
عن اهل بدر قال ان رسول الله صلى الله عليه وسلم ليرينا مصارعهم بالامس هذا مصرع
فلان ان شاء الله غدا هذا مصرع فلان ان شاء الله غدا قال عمر والذي بعثه بالحق
ما اخطؤا تلك الحدود جعلوا يصرعون عليها ثم جعلوا في بئر يعضهم على بعض قال
فانطلق رسول الله صلى الله عليه وسلم اليهم فقال يا فلان يا فلان اوجدتم ما وعد الله ورسوله
حقا قال عمر يا رسول الله وكيف تكلم اجسادا لا ارواح فيها فقال رسول الله صلى
الله عليه وسلم ما انتم بابصر لما اقول منهم غير انهم لا يستطيعون ان يردوا علينا
لفظ عفان حدثنا يحيى بن محمد بن صاعد نا عبد الجبار بن العلا العطار
وابو عبيد الله المخزومي قالا نا سفين عن ايوب عن سيرين عن انس بن مالك
قال لما رزا البرا بن مالك اخو انس بن مالك مرزبان الزارة فطعنه فدق قربوس سرجه
فوصلت الطعنة حتى خلصت اليه فقتله فبلغ سلبه ثلثين الفا فلما صلى عمر
الصبح اتانا فقال انا كنا لا نخمس الاسلاب وان سلب البرا قد بلغ مالا وانا
خامسه قال فدفعنا اليه ستة الاف حدثنا يحيى نا موسى بن محمد بن التيمي العنزي
نا سالم بن نوح عن عمر بن عامر عن انس بن مالك ان اكيدر دومة بعث
بعث الى رسول الله صلى الله عليه وسلم جبة سندس فلبسها رسول الله صلى
الله عليه وسلم فعجب منها فقال اتعجبون من هذه والذي نفسي بيده لمناديل

سعد بن معاذ في الجنة خير منها ثم اهداها الى عمر وقال يا رسول الله تكرهها والبسها
فقال يا عمر انما ارسلت بها اليك لتبتغي بها وجها فتصيب بها مالا وذلك قبل ان
ينهى عن الحرير حدثنا الحسن بن محمد بن صباح قنا عبد الوهاب الوراق ابو
الحسن قال انا الوليد بن مسلم عن الاوزاعي عن الزهري عن انس بن مالك قال قرا عمر بن الخطاب
فانبتنا فيها حبا وعنبا الى قوله وابا ثم قال هذا كله قد عرفناه فما الاب قال
وبيد عمر عصية فضرب بها الارض ثم قال هذا لعمر الله التكلف فخذوا ايها
الناس ما بين لكم منه فاعملوا به وما لم تعرفوا فكلوا علمه الى الله عز وجل
حدثنا الحسن قنا اسمعيل بن اسحاق قنا سليمان بن حرب قنا حماد بن زيد عن
ثابت عن انس قال كنا مع عمر وعليه قميص وفي ظهره اربع رقاع فسئل
عن هذه الاية فاكهة وابا ما الاب ثم قال مه نهينا عن التكلف ثم قال يا عمر
ان هذا لمن التكلف وما عليك الا تدري ما الاب حدثنا الحسن بن محمد
قنا علي بن شعيب السمسار قنا شجاع بن الوليد قنا الصلت بن بهرام قال حدثني
ابو بكر وابل عن ابيه عن انس بن مالك ان ابا بكر صلى بالناس الفجر فاقترا البقرة
في ركعتيه فلما انصرف قال له عمر يا خليفة رسول الله صلى الله عليه وسلم ما انصرفت
حتى رايناك قد طلعت قال لو طلعت لم تجدنا غافلين هاهنا وهذا
ابن سحاء ابي سحيم المارك بن سحيم اكتبها هنا وهي عندي في جزء واحد
حدثنا اسمعيل بن العباس الوراق قنا حميد بن الربيع ابو الحسن الخزاز
قنا هشيم قنا عبد العزيز عن انس قال كان رسول الله صلى الله عليه وسلم
اذا دخل الخلا قال اللهم اني اعوذ بك من الخبث والخبائث
حدثنا اسمعيل قنا حميد بن الربيع قنا هشيم عن عبد العزيز بن صهيب عن
انس ان النبي صلى الله عليه وسلم اعتق صفية وجعل عتقها صداقها

حدثنا اسمعيل قنا علي بن الشكاب وحميد بن الربيع قالا قنا اسمعيل بن ابراهيم قنا عبد العزيز
ابن صهيب عن انس قال نهى رسول الله صلى الله عليه وسلم ان ينتزع عظم الرجل
حدثنا اسمعيل قنا احمد بن منصور بن سيار الرمادي قنا ابو عمر قنا عبد الوارث
قنا عبد العزيز بن صهيب عن انس قال جعل المهاجرون والانصار يحفرون الخندق
حول المدينة وينقلون التراب على متونهم ويقولون نحن الذين بايعوا محمدا على
الاسلام ما بقينا ابدا قال يقول رسول الله صلى الله عليه وسلم وهو معهم اللهم
انه لا خير الا خير الاخرة فبارك في الانصار والمهاجرة حدثنا اسمعيل
قنا احمد بن منصور قنا ابو عمر قنا عبد الوارث عن عبد العزيز عن انس قال قال
رسول الله صلى الله عليه وسلم ما من الناس من مسلم يتوفى له ثلثة من الولد لم يبلغوا
الحنث الا ادخله الله الجنة بفضل رحمته اياهم عز وجل
حدثنا اسمعيل قنا احمد بن منصور قنا ابو عمر قنا عبد الوارث عن عبد العزيز
عن انس قال نهى نبي الله صلى الله عليه وسلم ان ينتزع عظم الرجل
حدثنا اسمعيل قنا جعفر بن محمد الصائغ قنا عفان بن مسلم قنا عبد الوارث قنا عبد
العزيز قنا انس بن مالك قال ما يمنعني ان احدثكم حديثا الا اني سمعت رسول
الله صلى الله عليه وسلم يقول من تعمد علي كذبا فليتبوا مقعده من النار
حدثنا اسمعيل العباس قنا جعفر بن محمد الصائغ قنا عفان قنا عبد الوارث
قنا عبد العزيز عن انس قال كان قرام لعائشة قد سترت به جانب بيتها
فقال رسول الله صلى الله عليه وسلم حولي قرامك هذا عني فانه لا يزال تصاويره تعرض
لي في صلاتي حدثنا اسمعيل قنا ابو بكر محمد بن احمد بن ابي بكر قنا محمد بن عبد العزيز
الرملي قنا بقية بن الوليد عن يوسف بن ابي كثير عن نوح بن ذكوان عن الحسن عن انس
ابن مالك ان النبي صلى الله عليه وسلم كان يكره للرجل ان ياكل كل ما اشتهى
حدثنا اسمعيل قنا عمر بن شبة بن عبيدة ابو زيد النميري قنا عبد الاعلى بن عبد الاعلى

الشامي نا هشام بن حسان عن هشام بن عروة عن أبيه عن عمر بن
أبي سلمة قال رأيت النبي صلى الله عليه وسلم يصلي في ثوب واحد قد خالف بين طرفيه
حدثنا إسماعيل نا أنس بن خالد أبو حمزة الأنصاري قال نا الأنصاري
محمد بن عبد الله قال سمعت أبي عن ثمامة عن أنس قال لما كان يوم بدر جاءت
قريش فقال سعد لرسول الله صلى الله عليه وسلم إنا خرجنا ولم نر أنا نلقى أصحابنا
ولو علمنا أنا نلقاهم ما تخلف عنا أحد ونفر فجعلوا له عريشا كعريش
موسى وجاءوا بنوقهم وقالوا إن كان شيء فاركب هذه فائتنا قوما
ليسوا بأشد جالا منهم ٥ حدثنا إسماعيل نا أنس بن خالد
أبو حمزة الأنصاري نا الأنصاري قال حدثني أبي عن ثمامة عن أنس قال كنا
نقرأ بأنشئ ومن قتل معه قرآنا فرفع بلغوا عنا قومنا أنا لقينا ربنا
فرضي عنا وأرضانا ٥ حدثنا إسماعيل نا أنس بن خالد نا الأنصاري عن أبيه
عن ثمامة عن أنس قال كان قيس بن سعد من النبي صلى الله عليه وسلم بمنزلة صاحب
الشرطة من الأمير ٥ حدثنا إسماعيل نا علي بن حرب نا معتمر بن المعتمر عن
داود الطائي عن الأعمش عن أبي صالح عن أبي هريرة قال قال النبي صلى الله عليه وسلم
إن لكل نبي دعوة مستجابة وإني أخرت دعوتي شفاعة لأمتي ٥
حدثنا إسماعيل نا طاهر بن خالد بن نزار قال حدثني أبي قال أخبرني أبو هريرة
طهمان قال حدثنا الأعمش عن أبي سفيان عن جابر قال قال رسول الله صلى الله عليه وسلم
يخرج ناس من النار قد احترقوا حتى صاروا كالحمم فيلقون على أبواب الجنة
فيرش عليهم أهل الجنة من الماء فينبتون كما ينبت الغثاء في حميل السيل ٥
حدثنا إسماعيل العباس بن محمد الوراق نا محمد بن حسان الأزرق نا محمد بن أبي

نا داود بن يزيد الأودي عن عامر عن جرير بن عبد الله قال سمعت رسول الله صلى
الله عليه وسلم يقول بني الإسلام على خمس شهادة أن لا إله إلا الله وإقام الصلاة وإيتاء
الزكاة وحج البيت وصوم رمضان ٥ حدثنا إسماعيل نا محمد بن حسان
نا مالك نا داود بن يزيد قال سمعت عبد الملك الزراد يقول سمعت النزال
صاحب علي يقول سمعت سراقة بن مالك بن جعشم يقول دخلت العمرة في الحج إلى
يوم القيامة وقرن رسول الله صلى الله عليه وسلم في حجة الوداع ٥
حدثنا أبو عبد الله الحسين بن إسماعيل المحاملي في ذي الحجة سنة تسع عشرة ومائتين
نا يوسف بن موسى نا وكيع نا سفيان عن سالم أبي النضر عن بشير بن سعيد
أن زيد بن خالد أرسله إلى أبي الجهيم الأنصاري ما سمعت من رسول الله صلى الله عليه وسلم
يقول في الجالس بين يدي المصلي قال سمعت رسول الله صلى الله
عليه وسلم يقول لو يعلم أحدكم ما له في أن يمر بين يدي أخيه وهو يصلي كان
أن يقف أربعين لا أدري عاما أو شهرا أو يوما لخير له من ذلك ٥
حدثنا الحسين إسماعيل نا سالم بن جنادة نا وكيع عن عبد الله بن عبد
الرحمن بن موهب عن عمه عن أبي هريرة قال قال رسول الله صلى الله عليه وسلم لو يعلم أحدكم
ما له في أن يمر بين يدي أخيه يعني في صلاته كان أن يقف مائة عام خير له من خطوة
التي خطاها ٥ حدثنا الحسن نا محمد بن الوليد نا عبد الأعلى عن عبد الأعلى نا هشام
عن محمد بن هلال عن عبد الله بن الصامت عن أبي ذر أن النبي صلى الله عليه وسلم قال يقطع
الصلاة من مر الحمار والكلب الأسود قال قلت فما بال الكلب الأسود من
الكلب الأحمر قال سألت رسول الله صلى الله عليه وسلم كما سألتني فقال الكلب الأسود
شيطان ٥ حدثنا الحسن نا يعقوب بن إبراهيم نا أبي عليه نا هشام الدستوائي

عن مالك عن زيد بن أسلم عن أبي صالح عن أبي هريرة قال يقطع الصلاة الكلب والحمار والمرأة
قال القاسم ولا أعلمه إلا عن النبي صلى الله عليه وسلم ثنا الحسن بن إسماعيل نا
محمد بن موسى البصري نا محمد بن عبد الله الأنصاري نا سعيد بن أبي عروبة عن قتادة
عن الحسن عن النبي صلى الله عليه وسلم قال يقطع الصلاة الكلب والحمار والمرأة ثنا
الحسن نا أبو يوسف القاضي نا أبو زيد سعيد بن الربيع صاحب الهروي نا شعبة
عن عبيد الله بن أبي بكر بن أنس قال سمعت أنس بن مالك عن النبي صلى الله عليه وسلم
قال يقطع الصلاة الكلب والمرأة والحمار ثنا الحسين نا محمد بن موسى
البصري نا عبد الحميد المبارك نا سيف بن جبير نا شعبة عن مالك عن جابر
ابن زيد عن ابن عباس قال قال رسول الله صلى الله عليه وسلم يقطع الكلب والحمار والمرأة
ثنا الحسين نا أبو بكر بن أبي خيثمة نا مسلم نا يحيى عن شعبة عن مالك
قال سمعت جابر بن زيد يحدث عن ابن عباس رفعه شعبة قال يقطع الصلاة
المرأة الحائض والكلب ثنا الحسين نا إسحاق بن إبراهيم البغوي
ويعرف بملولو نا الحسين بن محمد المروذي نا المسعودي عن يونس بن عبيد
عن عبد الله بن شقيق عن عائشة قالت كان رسول الله صلى الله عليه وسلم يصلي
وأنا معترضة بين يديه فلما كان يأخذ كان إذا أراد أن يوتر تأخرت
ثنا الحسين نا يعقوب بن إبراهيم الدورقي نا ابن علية عن خالد عن أبي قلابة
قال دخلت على بنت أم سلمة فأرتني قالوا هذا مصلى رسول الله صلى الله عليه وسلم وهذا
فراش أم سلمة فإذا هو خيال ثنا الحسين نا محمد بن حرامة نا خالد
ابن مخلد قال حدثني سليمان قال حدثني علقمة بن أبي علقمة قال سمعت عبد الرحمن
الأعرج قال سمعت عبد الله بن بحينة يقول صلى النبي صلى الله عليه وسلم وهو محرم بالحج
وسط رأسه

قرئ على أبي عبيد القاسم بن إسماعيل المحاملي وأنا أحمد بن الشكلي بن عيسى البلدي أبو
منصور نا إبراهيم بن إسحاق الطالقاني نا ضمرة بن ربيعة الرملي عن عبد الله بن
شوذب قال مثل الذي يروي عن عالم واحد كمثل رجل له امرأة إذا حاضت
بقي ٥ أحاديث من الجزء العاشر وهذه الحكاية آخرها

سمع جميع الجزء العاشر سوى سماعي روح على الشيخ أبي البركات داود بن أحمد بن محمد بن ملاعب
البغدادي بسماعه على الرطبي عن البسري عن الجلفي بقراءة الإمام أبي الحسن بن كوكب الحافظ عبد الغني بن عبد
الواحد على سرور المقدسي بن أحمد وإبراهيم وعبد الرحمن ولدي الحافظ قال أنبأ عبد الله وأباه
الحسن ومحمد وسليمان بنو عبد الرحمن الحافظ ومحمد بن العماد وإبراهيم بن عبد الواحد وأحمد وأبو الحسن بن عبد
عبد الواحد وعيسى بن محمد بن عبد الواحد والشيخ عطية وعبد الرحمن بن أبي بكر بن إبراهيم وعبد الله وأحمد ولدا
أبي علي بن عبد الله وعبد الرحمن بن عبد الله وعبد الرحمن بن أبي بكر بن إبراهيم وعبد الله وأحمد ولدا عبد الله بن
عبد الملك وحمد بن أبي بن خلف وإبراهيم بن أبي سيار الإبراهيمي وإسماعيل بن عبد العزيز وحمد
حفيدا إسماعيل بن مالك وإبراهيم بن خليل كاملا وأبي بن علي ومروان بن حسن بن مالك بن أبي
عبد الملك بن عمار وسويد وعبد الرحمن وعبد الرحمن حاكم المدرسة ومحمد بن إسماعيل الإمام وجاسر
بن عبد الله والقسم والحسن حفيدا أبي علي القسم بن علي عساكر ومحمد بن حامد بن أبي المسعود وابنه محمد
طرخان بن الحسن الدمشقي وأباه أحمد وأبو بكر بن حامد وعبد العزيز بن إسماعيل بن الأنصاري المنبجي
وأبو عبد الله محمد بن الحسن بن سماع البغدادي ومحمد بن عبد الرشيد بن أبي العز الكناني ومطهر
ابن محمد بن سلطان البغدادي وأبو محمد بن فارس بن عساكر المتطبب وأباه بلبان وعبد الله ومحمد ابنا
عبد الموسى بن أبي الفتح الكناني ومحمد بن عاشر وإبراهيم بن محمد بن سعد عبد الملك الأسود وأحمد وإبراهيم
ابنا علي بن أبي الواسطي ومحمد وعبد الرحمن ابنا إسحاق بن محمد وعلي بن مالك الكراري وأبو الفتح
بن الدار وإسماعيل بن علي بن مسعود الكناني ومحمد بن مسعود الكناني وأخوه أبو بكر وأحمد حاكم
بن أبي الدنيا وأبو منصور محمد بن علي بن عبد الله الخياط البغدادي وآخرون آخرهم وفاة محمد
الفارسي وذلك يوم السبت ثامن عشر رجب سنة ثلاث عشر وستمائة بخط فاسيون والله سبحانه وتعالى أعلم
وصلى الله على محمد وآله وسلم تسليما

سمع جميع هذا الجزء على الشيخ الإمام العالم فخر الدين أبي الحسن علي بن أحمد بن عبد الواحد المقدسي
من سماعه من الرطبي إذ بقراءة الفقيه الإمام محب الدين عبد الله بن أحمد بن محمد المقدسي
سمعه بقراءة والده على إسماعيل بن عبد الله بن الأخرم ومسلم ومحمد ابنا نصر الله بن أحمد بن بدر
والحاج سحر بن عبد الله عتيق الحاج محمد بن الكميت الخزاعي وموسى بن عيسى بن عبد الله بن عبد الرحمن الشوذري
وعبد الله بن يوسف بن عبد الله النصيبي ويعقوب بن عبد الله بن فرحة المصري
وصح ذلك وثبت في يوم الأربعاء رابع شوال سنة ست وأربعين وستمائة بمدينة دار السلام وكتب
عبد الرحمن بن أحمد بن عبد الواحد والحمد لله وحده وصلى الله على محمد وآله وسلم

سمع جميع [illegible] على الشيخ أبي [illegible] بن محمد بن عمر بن طبرزد بسماعه من أبيه وأبي السعد
عبد السيد بن بندار الإمام الحافظ عن أبي الفرج بن أبي نصر عن أبي الحسن بن أحمد وإبراهيم وعبد الرحمن ولدا
[illegible] الإمام ثابت الدين أبو محمد بن عبد الله والإمام شمس الدين أبو عبد الله محمد بن أحمد بن عبد الواحد
وأحمد بن عبد الله بن إبراهيم بن عبد الواحد وحمد بن أحمد بن أبي بكر وأبو بكر بن أبي الدين بن عبد الله بن أبي
[illegible] ثالث سنة وأحمد بن عبد الملك بن عثمان وأخوه محمد وعبد القادر بن عبد الله وحسن بن أبي
[illegible] وأحمد وعبد الرحمن ابنا أبي بكر بن إبراهيم ومحمد وعبد الرحيم ابنا عبد الملك وأحمد وعبد
الله ابنا عمر بن أبي بكر وأبا الجيم أحمد وعبد الله ابنا محمد بن علي وعبد الوهاب بن إبراهيم وعبد الرحمن بن
[illegible] بن محمد وأبا أحمد بن أحمد بن سنة ومحمد بن يوسف بن محمد وعبد المنعم بن عبد العزيز بن كامل وأبو الفرج بن
أحمد بن علي وعبد الوهاب بن حسان بن عبد الولي وعبد الله بن [illegible] بن سلطان وعبد الرحمن بن إسماعيل بن علي
وعبد الرحمن بن بدر بن أبي بكر ومحمد القسم بن أبي الحسن وأبو كامل بن عمر وأبو [illegible] عبد الله وأبو
[illegible] ثالث سنة ومحمد بن [illegible] بن ثابت ومحمد بن أبي [illegible] وعمر بن [illegible] بن أبي
الفتح وأحمد بن عبد الواحد بن محمد وأحمد بن حماد وعبد الله بن عثمان بن أحمد وأبو يوسف بن عبد الله
ومحمد بن سلطان بن سرور وأحمد وعبد الرحمن ابنا صالح بن أبي عمر بن أبي [illegible] وأخوهما حسن وأبا
سنة وأخوهما [illegible] وأبو الربيع سليمان بن [illegible] بن أحمد الأشعري ومحمد بن أبي بكر بن فضل الأنصاري ومالك بن عثمان بن أحمد الحسكي ومحمود بن مسكور بن أبي [illegible]
[illegible] وبناته ربيب وصفية وحفصة وأبا سنة ومحمد بن [illegible] وأبا [illegible]
[illegible] وعبد الرحمن ابنا [illegible] وعبد الله وعبد الرحمن ابنا [illegible] عاشر وأبي
عياد بن خفاجة وأحمد بن سلامة بن شباب وعمر بن محمد بن أبي بكر وإسماعيل بن عبد [illegible]
وعبد الله بن عطا الأدرعي ومعروف بن أبي معالي المحولي وعمر بن إسماعيل الكردي وأبي
[illegible] وأباه عبد المولى وأبا [illegible] سنة وأبي علي بن [illegible] وعبد الرحمن بن أبي الفتح
[illegible] ثالث عشر وأبا [illegible] وأبو [illegible] وأبو الفتح بن محمد بن [illegible]
وأخوه أبو طالب وذلك يوم الأحد تاسع شوال سنة أربع وستمائة بخط فاسيون والله سبحانه وتعالى أعلم
وصلى الله على محمد وآله وسلم تسليما كثيرا حسبنا الله ونعم الوكيل

قرأت جميع هذا الجزء على الشيخ المسند أبي يحيى إسماعيل بن أبي عبد الله بن حماد بقراءتي عليه في الجمع بسماعه
من ابن طبرزد وبإجازته إن لم يكن سماعا من أبي الكرم بن ملاعب بسماعه من أبيه فسمعه سوى
حديث البغوي من أوله بسند ابن حنبل بن محمد بن [illegible] وهو يوم [illegible] ونصف [illegible]
[illegible] وكتب يوسف بن أبي عبد الرحمن بن يوسف الفرضي غفر الله له وبارك [illegible]

قرأت جميع هذا الجزء على الشيخ الإمام العالم الزاهد شمس الدين أبي عبد الله محمد بن عبد الرحيم
بن عبد الواحد بن أحمد المقدسي إجازة إن لم يكن سماعه فيه فسمعه أحمد بن عبد الله بن محمد بن أحمد
بن عبد الله المقدسي ومحمد بن عبد الواحد بن مسعود بن بطريق وسمع محمد بن أبي بكر بن بختيار
من أول الجزء إلى قول ابن شهاب فذرى والله أعلم أن مكث ذلك لصرف التشاغل لئلا يذهب
الجهال وسمع محمد بن سعادة بن عبد الله الشيخ وعيسى بن بدر بن وال السلمي ومحمد بن عمر بن محمد الهروي
من قول ابن شهاب إلى آخر الجزء وصح ذلك وثبت في مجالس آخرها يوم الجمعة بعد العصر
رابع عشر ذي الحجة سنة اثنين وخمسين وستمائة بالجامع المظفري بسفح جبل قاسيون وكتب الفقير
محمد بن عبد الرحمن بن محمد بن أحمد بن عبيد الله المقدسي وأحمد الله وصلى الله على سيدنا محمد وآله وسلم

قرأت جميع هذا الجزء على الشيخ الإمام العالم الزاهد شمس الدين أبي عبد الله محمد بن عبد الرحيم
ابن عبد الواحد المقدسي بحق سماعه فيه فسمعه عمر بن سيدا الشيخ شمس الدين أبي عبد الله محمد بن عبد الرحيم
بن أحمد والأمير محمد بن إبراهيم بن خليل الطوري وأبناؤه محمد وعلي وأبو أحمد محمد بن الأمير خليل
وأخي داود بن محمد بن أحمد وأبناؤه محمد وسليمان وأحمد وعلي أبناء عبد الله بن الشيخ شمس الدين عبد الله
ومحمد وعمر أبناء عبد الله بن محمد وعبد الله بن محمد بن عبد الله وشمس الدين محمد بن حامد بن شاهد
وأبو أحمد محمد بن عمر وأبو بكر وحسن أبناء علي بن عمر وأبو أحمد إبراهيم بن إبراهيم وأحمد بن إبراهيم
أبناء عبد الهادي بن عبد الحميد وأحمد بن عمر بن يوسف عرف بالنابي وأبي عبد الله بن أبي حازم
وأحمد ومحمد أبناء حازم بن عبد المعين وأحمد بن سليمان بن أحمد وعبد الرحمن بن إبراهيم بن أحمد وعمر المدرس
وأحمد وأبو بكر أبناء إبراهيم بن أحمد بن الشيخ العماد المقدسيون والكاتب أحمد وأخوه علي
أبناء أبي بكر بن عبد الصمد وصح وذلك ثبت في مجلس آخرها يوم الخميس سادس
المحرم سنة [illegible] وسبعمائة بدار الحديث الأشرفية بجبل قاسيون حرسه الله تعالى
كتبه سليمان بن حمزة بن أحمد المقدسي غفر الله له ولوالديه

قرأت جميع هذا الجزء على الشيخ الإمام العالم شمس الدين أبي عبد الله
محمد بن عبد الرحيم المقدسي بسماعه فيه وذلك في مجلس آخرها منتصف صفر
سنة خمس وخمسين وستمائة كتبه يمان بن مسعود بن يمان الزيتاوي
المقدسي عفى الله عنه والحمد لله وحده وصلى الله على محمد وآله وسلم تسليما

المجلس السابع والعشرون بعد المائة

من أمالي الحافظ ناصر السنة أبي القاسم علي بن الحسن هبة الله بن عبد الله بن الحسن الشافعي رحمه الله

رواية ابنه أبي الحافظ بها البيت لأبي القاسم عنه

سماع منه لمحمد بن جعفر بن المطهر

وقف

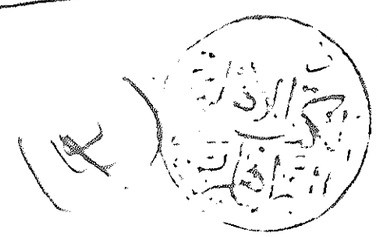

شبكة الألوكة
www.alukah.net

بسم الله الرحمن الرحيم الحمد لله رب العالمين وصلى الله على سيدنا محمد وآله وصحبه وسلم
أخبرنا الإمام الحافظ أبو القاسم إسماعيل بن محمد الفضل بن
الحسن الطلحي قراءة عليه وأنا أسمع سنة ست وخمسين وخمسمائة
قال له أخبرك الإمام أبو طاهر السلفي إجازة إن لم يكن سماعا
قال أخبرنا الشيخ أبو بكر وجيه بن طاهر بن محمد بن سابور وأبو الفتح محمد بن عبد الله المقرئ
الواعظ قالا أنا أبو القاسم منصور بن الحسين بن حبيب الحلبي نا أبو
عوانة عبيد الله بن محمد بن إسحاق الأشناني قالوا نا أبو عبد الرحمن محمد بن عبد الرحمن الأزدي الجوهري
نا أبو عبد الله محمد بن جعفر الحالبي نا أبو علي الحسن بن
علي بن زيد الطائي نا محمد بن منصور نا فضيل بن مرزوق
عياض عن الأعمش عن أبي صالح عن أبي هريرة قال قال رسول الله
صلى الله عليه وسلم يجيء من شرار الناس عند الله يوم
القيامة الذي يأتي هؤلاء بحديث هؤلاء ويأتي هؤلاء بحديث
هؤلاء

أخبرناه أبي أنا أبو القاسم بن علي بن الحسن بن إسماعيل
نا أبو الحسن أحمد بن محمد بن المظفر نا أبو الحسن محمد بن عبد الله بن
الحسن الرزاز نا عبد الله بن محمد نا عثمان بن أبي شيبة
نا جرير عن عبد الحميد عن الأعمش عن أبي صالح عن أبي هريرة قال

قال رسول الله صلى الله عليه وسلم تجدون من شر عباد الله
عند الله يوم القيامة ذا الوجهين الذي يأتي هؤلاء
بحديث وهؤلاء بحديث وهؤلاء

أخبرنا أبو الحسن بن عبد الرحمن بن فنص بن غياث
عن أبيه عن الأعمش ورواه عبد الله
ابن نمير نا الأعمش عن أبي هريرة

أخبرناه أبي أنا أبو محمد هبة الله بن سلامة عن الفقيه أنا
أبو عثمان سعيد بن أحمد بن البحيري أنا أبو علي الحسن بن أحمد
الفقيه أنا أبو الحسن عبد الصمد بن محمد الهاشمي نا أبو مصعب أحمد
بن أبي بكر نا مالك عن أبي الزناد عن الأعرج عن أبي هريرة أن
رسول الله صلى الله عليه وسلم قال من شر الناس
ذو الوجهين الذي يأتي هؤلاء بوجه وهؤلاء بوجه

رواه مسلم عن يحيى بن يحيى النيسابوري
عن مالك ورواه عن أبي مالك
الغفاري عن أبي هريرة

أخبرناه السلفي نا أبو عبد الله الحسين بن عبد الملك
بن الحسن الخلال وأبو القاسم غانم بن خالد بن عبد الواحد
بن خالد التاجر قالا أنا أبو الطيب عبد الرزاق بن عمر

موسى بن شيبة نا أبو بكر محمد بن سهل المقرئ نا أبو بكر
أحمد بن عبد الوارث بن العقال نا أبو موسى عيسى بن
حماد زغبة نا الليث عن يزيد بن أبي حبيب عن عراك
عن أبي هريرة رضي الله عنه أنه سمع رسول الله صلى الله
عليه وسلم يقول إن أكثر الناس في الوجوه الذل
يأتي هكذا ولا يوجه هكذا ولا يوجه
رواه البخاري ومسلم عن قتيبة
عن الليث بنحوه

أخبرنا أبو القاسم هبة الله بن محمد بن عبد الواحد
بن الحصين نا أبو علي الحسن بن علي بن المذهب نا أبو بكر
أحمد بن جعفر القطيعي نا عبد الله بن أحمد بن حنبل حدثني أبي
نا عبيد الله بن فروة نا سليمان يعني ابن بلال عن ابن عجلان
عن عبيد الله بن سلمان الأغر عن أبي هريرة أن النبي صلى الله
عليه وسلم قال ما ينبغي لذي الوجهين أن يكون أمينا
وروي هذا الحديث من وجه آخر
عن أبي هريرة رضي الله عنه
أخبرنا أبو القاسم الحسن بن

أنا القاضي أبو القاسم علي بن الحسن بن علي التنوخي نا أبو
عبد الله الحسين بن محمد بن عبد الرحمن في سنة خمس وسبعين
وثلاثمائة نا محمد بن عثمان بن أبي شيبة سنة سبع وسبعين ومائتين
نا أبو صالح حمزة بن مالك حدثني عمي شعيب بن حمزة عن كثير بن
زيد عن الوليد بن رباح عن أبي هريرة رضي الله عنه أن
النبي صلى الله عليه وسلم قال لا ينبغي لذي الوجهين أن يكون
أمينا عند الله عز وجل
أخبرنا أبو المطهر عبد المنعم بن عبد الكريم
بن هوازن القشيري نا أبو سعد محمد بن عبد الرحمن بن محمد
الكنزروذي نا أبو عمرو محمد بن أحمد بن حمدان الجيرفي نا
أبو يعلى أحمد بن علي بن المثنى الموصلي نا حميد بن مسعدة أبو سامي
عن عمرو بن البرند نا سهل بن معاذ المكي عن الحسن بن دينار
عن أنس أن رسول الله صلى الله عليه وسلم قال من كان له
لسانان في الدنيا جعل له لسانان من نار يوم القيامة
تابعه عبد الرحمن بن محمد المحاربي عن
سهل ورواه محمد بن عبد الله
الأنصاري عن سهل أيضا ذكره

فتادة في اسناده

احدثنا الشيخ ابو نصر احمد بن عبد الله بن احمد بن
رضوان ثنا ابو علي الحسن بن المظفر بن الحسن بن الشبط ثنا ابو غالب
احمد بن الحسن بن احمد الحريري قالوا ثنا ابو بكر محمد بن الحسن بن علي بن
محمد بن الجوهري ثنا ابو بكر احمد بن جعفر بن حمدان بن مالك القطيعي
ثنا ابو بكر محمد بن عبد الله البصري ثنا محمد بن عبد الله الانصاري ثنا المعتمر
ابن سليمان التيمي عن انس بن مالك قال قال رسول الله صلى الله عليه
وسلم من كان ذا لسانين في الدنيا جعل الله له لسانا من نار يوم
القيامة

احدثنا الشيخ ابو جعفر يحيى بن احمد بن محمد بن احمد بن
الحسن الهاشمي العلوي وابو القاسم علي بن احمد بن الحسن بن
ابي عبد الله الحسين بن محمد بن الحسن الحمامي وابو الحسن
علي بن هبة الله بن محمد بن عبد الله الكاتب وابو طاهر هبة الله
ابن احمد بن هبة الله بن عطاف النسائي الحرار الوكيل
وابو الكرم محمد بن الحسن المبارك البغداديون قالوا انا
الشريف ابو نصر محمد بن محمد بن الحسن بن الحسين بن عمر بن علي
الزينبي ثنا عبد الله بن محمد بن عبد العزيز البغوي ثنا عثمان
ابن ابي شيبة ثنا شريك عن الركين الربيع عن نعيم بن حنظلة
عن عمار قال قال رسول الله صلى الله عليه وسلم من كان
ذا وجهين في الدنيا جعل الله له لسانين من نار يوم القيامة

على عمر

على بن محمد

احدثنا الشيخ ابو القاسم هبة الله بن محمد الشيباني
انا ابو علي الحسن بن علي بن محمد انا احمد بن جعفر بن حمدان ثنا
ابو عبد الله بن عبد الله بن احمد بن محمد الشيباني حدثني ابي ثنا
يعلى بن عبيد ثنا الاعمش عن زيد بن وهب عن ابي الشعثاء قال قيل
لابن عمر انا ندخل على امرائنا فنقول القول فاذا خرجنا
قلنا غيره فقال كنا نعد هذا على عهد رسول الله
صلى الله عليه وسلم النفاق

اسم ابي الشعثاء سليم بن اسود

احدثنا الشيخ ابو غالب احمد بن الحسن البنا
انا ابو سعد ابو العلاء عبد الصمد بن علي بن محمد بن المامون
الهاشمي انا ابو الحسن الدارقطني ثنا محمد بن يعقوب النسائي ثنا
مسلم بن داود ثنا علي بن معبد ثنا ابن المبارك
عن مالك بن دينار عن ثابت البناني قال دخلت على
انس بن مالك فقلت يا ابا حمزة اني اريد ان اتكلم بكلام
فكلمني يا اعمش قال قلت ما بالنا اذا اجتمعنا جميعا
تفرقنا ولم يقل احدنا صاحبه الا خيرا فاذا غاب
كل واحد منا لا منزلة له بال ان يتناول صاحبه
فقال لي انس ويلك يا اعمش هذه كانت على عهد
النبي صلى الله عليه وسلم

قال الدارقطني بذلك حدثنا عبد بن حميد
حدثنا مالك عن نافع بن سرجس دهبه
عبد رحمه الله م

كتب الى ابي علي الحسن احمد الحنفي
المقرئ ثم حدثني ابي ابو مسعود عبد الرحمن بن احمد المعدل
عنه انا ابو نعيم احمد بن عبد الله انا قط نا ابو النضر
سليمان بن احمد اللخمي نا احمد بن عبد الوهاب بن نجدة الحوطي
نا ابو المغيرة ح قال وحدثنا سليمان قال وحدثنا احمد بن خليد
الحلبي نا ابو اليمان قالا نا ابو بكر بن ابي مريم عن حميد
بن عبيد عن معاذ بن جبل قال قال رسول الله صلى الله
عليه وسلم يكون في آخر الزمان قوم اخوان العلانية
اعداء السرائر فقيل من رسول الله وكيف يكون ذلك
قال ذلك برغبة بعضهم الى بعض ورغبة بعضهم
من بعض م

رواه عن ابي اليمان موقوفا م
اخبرنا ابو الفتح علي بن ابراهيم العلوي
انا رسلان بن نظيف المقرئ انا الحسن بن اسحاق الضراب
نا احمد بن مروان الدينري نا ابراهيم بن دينار نا ابو اليمان
عن ابي بكر بن ابي مريم عن حميد بن عبيد عن معاذ بن جبل

قال يكون في آخر الزمان قوم اخوان العلانية
اعداء السرائر يرغب بعضهم الى بعض ورغبة
بعضهم من بعض م
اخبرتنا ام الفتوح فاطمة بنت محمد
عن عبد الله بن الفتح بن اصبهان قالت انا عائشة
بنت الحسن بن ابراهيم الثورقانية الواعظة قالت حدثنا
عبد الله بن عمر بن القبيطة املا انا ابو عمرو بن عقيبة
حدثنا ابو الحسن عبيد بن الورقاء نا شبابة بن حاتم
حدثنا سليمان بن عبد الرحمن بن عمر الصنعاني عن الوضين
ابن عطاء قال قال رسول الله صلى الله عليه وسلم ثمانية
البغض خليقة لله اليه من الفهم المتقاربون
وهم الكذابون والخبالون وهم المستكبرون والبذاء
يكثرون البغضاء لاخوانهم في صدورهم فاذا لقوهم حلفوا
لهم والله اذا دعوا الا الله ورسوله كانوا ابطاء واذا
دعوا الى السلطان لهم كانوا سراعا والله لا يشرف
لهم طمع الدنيا الا استحلوا ما منعهم ان لم يكن لهم
ذلك حق والمتزينون بالنميمة والمفرقون بين الاحبة
والباغون البرآء العنت اولئك يفتقدهم

الرحمن عند حال ه
اخبرنا ابي الفضل ابو الحسن علي احمد بن منصور
المالكي انا ابو الحسن احمد بن عبد الوهاب بن ابي الحسن
جدي ابو بكر محمد بن احمد انا محمد بن جعفر انا ابو بكر بن حماد
انا الحسن بن عنبسة الوراق نا سابق بن حاتم العنزي نا
جعفر بن سليمان الضبعي نا مالك بن دينار قال قرأت
في التوراة اطلب الامانة والرحم مع صاحبه لشفتان
مختلفتان يهلك الله عز وجل كل شفتين مختلفتين
اخبرنا ابي ابو غالب البنا انا ابو الحسن
علي بن الحسن الجوهري انا محمد بن العباس بن حيويه ح واخبرنا ابو
غالب وابو عبد الله ابنا الحسن بن علي انا ابو محمد
احمد بن النوبي انا عمار بن عمرو بن محمد المنتاب قالا انا
يحيى بن محمد بن صاعد نا اسحاق بن الحسن الكريذي انا عبد الله
بن المبارك انا المسعودي عن مالك بن اسماء بن خارجة قال
كنت مع ابي اسماء اذ جاء رجل الى امير الامراء
فاثنى عليه واطرى له ثم اتى اسماء وهو جالس
في جانب الدار فجرى حديثهما حتى وقع
فيه فقال اسماء سمعت عبد الله بن مسعود يقول
ذو اللسانين في الدنيا له لسانان من نار يوم

القيامة
اخبرنا ابي ابو القسم اسمعيل بن ابي القسم
عبد الله بن الحسن بن ابي الاحوص انا ابو احمد طالب بن عثمان
بن محمد الازدي النحوي نا ابو عبد الله الحسين بن اسعد
نا ابو بكر الزهري قال حدثني عبد الله بن داود بن سعد
ما اقبح بالرجل ان يظهر لاخيه خلاف ما في نفسه
اخبرنا القاضي ابو القسم محمود بن احمد بن الحسن بن ابي اجر
نا ابو القسم احمد بن عبيد الله بن احمد الشوذري
نا حسان نا ابو زيد طلحة بن عبد الله بن عبد الله
ابو بكر المقرئ قال انشدني بشر بن سعيد قلبوه انشدني
هلال العلاء الرقي
لا تقبل الود ممن كذب ولا تصل حبل من جفا
شر الاخلاء ذو وجوه يلقاك بالبشر ان رضا
ويظهر الغل ان تولى لحمد يبتغي رضا
فكن عن الناس ذا انقباض في عنفوان الدهر ما كفا
وانشدنا ابو القسم اسعد بن ابي الحسن
لبعض اسلافنا انشدنا احمد بن اسمعيل انشدنا احمد
بن مروان المالكي انشدنا ابو بكر بن الدنيا لابراهيم
بن العباس رحمه الله

خلّ البنات وأهلها وعليك فاشج الطرب بنا
وارغب بنفسك أن ترى الأعداء أو حدبنا

قوله

[illegible]

سمعت هذا المجلس [illegible]

[illegible]

[illegible]

[illegible]

سمع جميع هذا المجلس في دور الوجه والتاسع على الشيخ الإمام العالم الحافظ المعمر
تاج الدين أبو الحفاظ أبي الحسن محمد بن جعفر على الوطن والمسند كمال الدين أبي إسحاق إبراهيم بن كامل بن إبراهيم
الخسوعي لسماع الإمام تاج الدين الحافظ أبي محمد القاسم بن الإمام الحافظ أبي القاسم عز الدين الملك دنا خان
محمد الدين أبي الله يوسف وصاحب الجزء الولد بن الدين أبو بكر محمد الإمام تاج الدين السبع المسند وكمال الدين
الإمام سيف الدين أبو عبد الله الحسين بن إبراهيم الحسني وعز الدين أبو محمد عبد العزيز بن عثمان بن طاهر
الأرتياني وجمال الدين أبو حامد محمد بن علي بن محمود الطابوري وسيف الدين أبو يوسف الحسين بن
النابلسي وصدر الدين أبو الحسن علي بن محمد بن علي النابلسي والشهاب أبو عبد الله محمد بن علي بن محمد الشيرازي وأبو الرجا
سالم بن عثمان العوضي وأبو عبد الله وعبد الرحمن ابنا يونس بن يونس الموصلي والحاج أبو علي حسن بن عبد الله
بن صدقة الصقلي وأبو العباس أحمد بن عمر بن محمد الجاري والشيخ أبو عبد الله محمد بن يوسف بن أحمد الجاري
والعماد أحمد بن يحيى بن عبد الله بن أبي المعالي والحاج يوسف بن محمد بن عبد الرحمن المصري وإبراهيم بن داود بن طاو
العاصلي ومحمد بن عبد الرحمن بن عبد الكريم وأبو عبد الرحمن وأبو عبد الله محمد بن محمود بن سعيد الصفار
ومحمد بن سعد بن إبراهيم الجاري وأبو العباس أحمد بن يوسف بن محمود الأربلي والشيخ أبو محمد عبد الواسع
بن عبد الكافي بن عبد الواسع الأنصاري وابنه أبو الثناء عبد الخالق بن عبد الكافي بن عبد الواسع
الأنصاري عفا الله عنه وولده إبراهيم بن عبد الواحد بن عبد الهادي بن عبد الغني بن عبد الواسع
ربع الأول سنة أربع وثلاثين وستمائة بدار الحديث الأشرفية الفاضلية بالقلعة بجامع دمشق المحروسة

قرأت جميع هذا المجلس على شيخنا الإمام العدل الصدر محمد الدين أبي عبد الله
محمد بن إسماعيل بن عثمان بن عساكر الشافعي بحق إجازته من أبي محمد القاسم
ابن لم يلق سماعا منه من الله الملك سمع شيخنا أبو الحسن علي بن أبي القاسم
ابن جعفر النصيبي وأبو عبد الله محمد بن محمد بن حسن اللبي الصوفاني
وأبو عمر محمد بن الحاج عبد الله بن عبد الله بن بدران السراج الدمشقي
وصح ونسخ في ثالث عشري ذي الحجة سنة ثمان وستين وستمائة بدمشق
جامع دمشق وكتب صورة خطه على مسودة بخط الموصلي
الحلبي عفا الله عنه ورقمه حامدا لله ومصليا على نبيه وسلما

صح ذلك كله محمد بن عثمان بن المطهر [illegible] عفا الله عنه

صح جميع هذا المجلس على سيدنا الامام العالم الحافظ جمال الدين ابي حامد محمد بن عبد الله
ابي الحسن علي بن ابي الفتح محمود المحمودي الصابوني نحو سماعه باطنها سمعه السيد مجد الدين
ابو طاهر بن عبد الرحمن منصور الموصلي وسماه الله احمد بن يوسف احمد الاربلي وصح
ذلك في مجلس عمري سوال سنة ثمان وستين وستمائة بالمدرسة المادرائية
كما نقرت منه وكتب فعلا رحمه الله على مسعود بن يونس الموصلي الحلي
عفا الله عنه ورفع به حامدا لله ومصليا على نبيه وآله وصحبه ومسلما انتهى

مرآة السنن

٢٧٠

الدرر الأصم والرعيني

وهب للحافظ الشيخ عبد الله بكار عبد الواحد المدرسي

شبكة الألوكة
www.alukah.net

بسم الله الرحمن الرحيم وبه نستعين وصلى الله على محمد وآله وسلم

حديث جابر أن النبي صلى الله عليه وسلم قال يحرم الإدام الكل

حديث محمد بن عبد الله بن سلام قال رأيت النبي صلى الله عليه وسلم وضع [illegible]

باب

حديث سمرة عن النبي صلى الله عليه وسلم قال لا نذر في معصية ولا فيما لا يملك العبد

حديث عمران بن حصين أن النبي صلى الله عليه وسلم قال لا نذر في معصية ولكفارته كفارة يمين

حديث عقبة بن عامر أن رسول الله قال كفارة النذر كفارة اليمين

حديث أبي النبي صلى الله عليه وسلم قال لا نذر إلا فيما ابتغي به وجه الله

حديث عائشة أن رسول الله قال من نذر أن يعصي الله فلا يعصه

حديث عائشة أن رسول الله قال من نذر أن يطيع الله فليطعه

حديث سليمان بن يسار أن امرأة قالت

حديث أبي بدر أن امرأة أتت على [illegible]

حديث عائشة قال بينا النبي صلى الله عليه وسلم يخطب إذا هو برجل قائم فسأل عنه فقالوا أبو إسرائيل

حديث ابن عباس أن رسول الله قال لا نذر في غضب

حديث عمران أن رسول الله قال لا نذر في غضب

حديث أبي هريرة أن رسول الله قال ليس على الرجل نذر في ما لا يملك

حديث عقبة بن عامر قال نذرت أختي أن تمشي إلى بيت الله حافية غير مختمرة

حديث عائشة أن رسول الله قال من نذر أن يطيع الله فليطعه ومن نذر أن يعصي الله فلا يعصه

حديث كعب بن مالك قال طلب رسول الله أبي يوسر أن الكلع من مال [illegible]

حديث أبي سعيد لا تشد الرحال إلا إلى ثلاثة مساجد

حديث أن رجلا نذر أن يحج ماشيا فقال النبي صلى الله عليه وسلم إن الله لغني عن تعذيب هذا نفسه

حديث عائشة أن رسول الله صلى الله عليه وسلم قال من نذر أن يطيع الله فلا يعصه

حديث ابن عباس قال أتى رجل النبي صلى الله عليه وسلم فقال إن أختي نذرت أن تحج وإنها ماتت

حديث ابن عباس قال استفتى سعد بن عبادة رسول الله في نذر كان على أمه

حديث أن النبي صلى الله عليه وسلم [illegible]

حديث عمر بن الخطاب أن رسول الله قال من أسلم على يدي فله سهمه وسهم رسول الله

حديث أبي رسول الله قال من أسلم على يدي فله سهمه وسهم رسول الله

حديث أبي بكرة أن النبي صلى الله عليه وسلم قال ما أنا بقاض بين اثنين وهو غضبان

حديث أبي سعيد أن رسول الله قال لا يقضي أحد بين اثنين وهو غضبان

حديث أبي رسول الله قال من أمر الناس [illegible] وغيره كاتبا

حديث [illegible] الأعرابي فسأله عن الإسلام

حديث عمر أن رسول الله قال إن الطير لتخفق أجنحتها

حديث أم سلمة أن رسول الله قال إنما أنا بشر وإنكم تختصمون إلي ولعل بعضكم

حديث عبد الله بن الزبير قال قضى رسول الله أن الخصم يجلسان بين يدي الحاكم

حديث علي لما حكم أبا موسى وقال سمعت رسول الله يقول لا يقضي

حديث أبي النبي صلى الله عليه وسلم قال لا يحكم حاكم بين اثنين وهو غضبان

باب القضاء

حديث عائشة عن رسول الله من أحدث في أمرنا هذا ما ليس منه فهو رد

حديث عائشة قالت هند بنت عتبة قالت إن أبا سفيان رجل شحيح

حديث أم سلمة أن رسول الله سمع جلبة خصم بباب حجرته فخرج إليهم فقال إنما أنا بشر

حديث معاذ بن جبل أن رسول الله لما بعثه إلى اليمن قال كيف تقضي إذا عرض لك قضاء

[illegible]

باب القضاء

حديث أن النبي صلى الله عليه وسلم قضى بيمين وشاهد

حديث أن النبي صلى الله عليه وسلم رد اليمين على صاحب الحق

حديث أن النبي صلى الله عليه وسلم قضى بشاهد ويمين

حديث أن النبي صلى الله عليه وسلم قال إذا تقاضى إليك رجلان فلا تقض للأول حتى تسمع كلام الآخر

حديث الضحاك بن سفيان أن رسول الله كتب إليه أن أورث امرأة أشيم الضبابي من دية زوجها

باب القسمة

حديث أن النبي صلى الله عليه وسلم قال لا ضرر ولا ضرار

باب الدعاوى

حديث ابن عباس قال قال رسول الله لو أعطي الناس بدعواهم لادعى ناس دماء رجال وأموالهم

حديث أن النبي صلى الله عليه وسلم قال البينة على من ادعى واليمين على من أنكر

حديث علي أن رجلين اختصما إلى رسول الله في دابة وليس لأحدهما بينة فأقرها رسول الله في يد أحدهما

حديث أن رجلين اختصما إلى رسول الله في بعير فأقام كل واحد منهما بينة فقضى به بينهما نصفين

حديث أبي هريرة قال قال رسول الله بينما رجل من بني إسرائيل يقال له الأشهب بن فلان إذ مر برجل يصلي

حديث أبي هريرة قال قال رسول الله بينما امرأتان معهما ابناهما جاءت الذئب فذهب بابن إحداهما فقالت صاحبتها إنما ذهب بابنك فقالت الأخرى هو ابنك فتحاكمتا إلى داود فقضى به للكبرى فخرجتا على سليمان بن داود فأخبرتاه فقال ائتوني بالسكين أشقه بينهما فقالت الصغرى لا تفعل يرحمك الله هو ابنها فقضى به للصغرى

حديث أن رجلا من بني فزارة جاء إلى النبي صلى الله عليه وسلم فقال يا رسول الله إن امرأتي ولدت غلاما أسود وما لي فيه من إبل فقال هل لك من إبل قال نعم قال ما ألوانها قال حمر قال هل فيها من أورق قال إن فيها لورقا قال فأنى ترى ذلك جاءها قال عسى أن يكون نزعه عرق قال فلعل ابنك هذا نزعه عرق