الجمهورية العربية السورية

المجمع العلمي العربي

دمشق

رقم :

٤٩٢

٦٤

المائة صورة بتصوير المجموع رقم

وتاريخ ٤ / ١٢ / ١٩٦٦

موضوعها

صورة من دار الكتب الزاهرية

بمصر

كتاب السرج والاباره عن ابو اليسه

والدابه ومحاسنه المجالس ومبايه اهل هو الدار فن

تاليف له عبد الله عبيد الله بن محمد بن حمدان بن نطه

رضي الله عنه ووقف

رواية ابي علي الحسن بن سهل بن الحسن بن سنان العلوي عنه

رواية ابي الحسن علي بن احمد بن الفرج المعروف بابن اخي نصر العلوي عنه

رواية ابي طاهر محمد بن احمد بن محمد بن عبد الله بن الشبل الواحي

رواية ابي غالب المبارك بن عبد الله بن محمد بن منصور الفراء

رواية الشيخ الامام ابي العباس احمد بن الحسين بن محمد بن احمد العراقي

ووقف على جميع المسلمين ولد العبد المحتاج عبد الواحد بن علي

المقدسي بعفو الله وستره العلوم

الحديث بالشيخ الامام ابو العباس ابو محمد احمد العراقي قال انبانا

احمد بن ابراهيم بن عبد الملك بن عبد الله بن محمد بن منصور الفراء رحمه الله قال انبانا

ابو غالب محمد بن محمد بن عبد الله بن الحسن الواحي قال انبانا ابو الحسن علي بن احمد بن الفرج

المعروف بابن اخي نصر العلوي قال انبانا ابو علي الحسن بن سهل بن الحسن بن سنان العلوي

قال انبانا ابو عبد الله عبيد الله بن محمد بن حمدان بن نطه العكبري

قراءة عليه قال انبانا ابو عبد الله محمد بن علي بن الفرج الشيرازي

قراءة عليه قال انبانا ابو عبد الله محمد بن حمدان بن نطه العكبري

ادرجه هذا الاسناد على الشيخ الامام العالم ابي محمد عبد الله بن احمد بن محمد بن قدامة المقدسي

سماعا في جميع هذا الكتاب

[illegible]

[illegible] الشيخ أبو طالب المبارك بن علي بن حسن الصيرفي [illegible] عليه [illegible]
طالب عبد القادر بن محمد بن عبد القادر [illegible] يوسف [illegible] عبد الرحمن الترمذي

بسم الله الرحمن الرحيم رب يسر وأعن يا كريم

قال الشيخ الإمام أبو عبد الله محمد بن إسماعيل البخاري رضي الله عنه الحمد لله الذي أسبغ علينا نعمه وظاهر لنا سننه وجعل من أجلها قدرا وأعظمها
خطرا أن هدانا لمعرفته والإقرار بربوبيته وجعلنا من أتباع دين الحق وأشياع
ملة الصدق فله الحمد بحمده ومني عليه بما اصطنع أن هدانا للإسلام وعلمنا وفقنا للسنة
والهمنا هداها وعلمنا ما لم نكن نعلم وكان فضل الله علينا كبيرا وصلى الله على خير المرتضى
ورسوله المصطفى أرسله لإقامة حجته وإثبات وحدانيته والدعاء إليه بالحكمة
والموعظة الحسنة والحمد لله على الشرائع الظاهرة والسنن الزاكية والأخلاق
الفاضلة وسلم تسليما وتسوقنا الله لصواب القول وصالح العمل وسأله أن
يجعل غرضنا فيما نتكلفه من ذلك ابتغاء وجهه وإيثار رضاه ومحبته لنكون
سعداء عنده مشكورا وتوابا لديه موفورا أما بعد فإني أسأل الله أن يحصرنا
وإياك بوفقا يفتح لنا ولك به أبواب الصدق ويقيض لنا به العصمة من هفوات الخطا
وفلتات الأنا إنه رحيم ودود فعال لما يريد إني لما رأيت ما قد غمر الناس
واطهروه وغلب عليهم فاستحسنوه من ضياع الآثار وقذائع الآراء وتحريف
سنتهم وتبديل دينهم حتى صار ذلك سائغا فيهم وفتح باب البلية والعمى على أفئدتهم
وتشتيت الفهم وتفريق جماعتهم نبذوا الكتاب وراء ظهورهم وأخذوا الجهال
والضلال أربابا في أمورهم من بعد ما جاءهم العلم من ربهم استعملوا الحيل
فيما يدعون وقطعوا الشهادات عليها بالظنون وأحجموا بالبهتان فيما يحلون
وقلدوا أمرهم الذين لا يعلمون فيما لا برهان لهم به في الكتاب ولا حجة عندهم فيه
من الإجماع فيه وأيم الله لكثير مما ألقت الشياطين على أفواه أحزابهم الملحدين

من أباطيل الضلال وزخرف القال من محدثات البدع [illegible] الجهل
تسبه على العقول في من سلحها في الصدور فلا يقوم لغرتها بشر ولا ينبت
لتلحلحها قدم إلا من عصم الله بالعلم وأيده بالثبت والحكم جمعت في هذا الكتاب
طرفا مما سمعناه وجملا مما نقلناه عن أئمة الدين وأعلام المسلمين مما نقلوه
إلينا عن رسول الله صلى الله عليه وسلم رب العالمين مما حض عليه من اتباعه
من المؤمنين وما أمر به من التمسك بسنته وسلوك طريقته والاقتداء بهديه
والاقتفاء لأثره وحذر من تبديل ذلك الجائر من الشذوذ والخروج من الورود وما
أمر الله عز وجل به ورسوله صلى الله عليه وسلم من لزوم الجماعة ومباينة أهل الزيغ
والفرقة والشناعة وما لزم أهل السنة من المجانبة والمباينة لمن خالف عهدهم ونكث
عقدهم وفارق في دينهم وقصد لتفريق جماعتهم ثم على إثر ذلك شرائع السنة
من إجماع الأئمة واتفاق الأمة وتطابق أهل الملة فجمعت من ذلك ما لا يسع
المسلمين جهله ولا يعذر الله تبارك اسمه من أضاعه ولا يتطرق إلى من خالفه
وطعن عليه من دحضت حجته لما استهل بالدين وزلت قدمه لما ألف أنه المسلمين
وعمي عن رشده حين خالف سنة المصطفى والراشدين المهديين صلى الله على نبيه
وآله الطاهرين الطيبين وعلى أصحابه المنتجبين وأزواجه أمهات المؤمنين وعلى
التابعين وتابعي التابعين من الأولين والآخرين إلى يوم الدين وبالله نستعين
ثم إني أثبت في كتابي هذا ما أحيى وفقك الله لقبوله والعمل به مشروحا مكررا
أسانيدها طلبا للاختصار وعدولا عن الإطالة والإكثار ليسهل على
من قصده ويدل من استمع إليه وعاده والله ولي توفيقنا والحمد
بالدنيا وهو حسبنا ونعم الوكيل فأول ما نبدأ به من ذلك ما أمر الله

عز وجل به وذكره في كتابه من لزوم الجماعة والنهي عن الفرقة فقال عز وجل
واعتصموا بحبل الله جميعا ولا تفرقوا ثم يهدد بالوعيد من فارق جماعة المسلمين
فقال ولا تكونوا كالذين تفرقوا واختلفوا من بعد ما جاءهم البينات وأولئك لهم
عذاب عظيم فأمر الله تبارك وتعالى بالاجتماع على دينه وطاعته وقال
عز وجل وما أمروا إلا ليعبدوا الله مخلصين له الدين حنفاء ويقيموا الصلاة ويؤتوا
الزكاة وذلك دين القيمة وقال تعالى إن الله يحب الذين يقاتلون في سبيله صفا
كأنهم بنيان مرصوص وما أمر به المؤمنين من مباينة من خالف عهدهم ونكث
وطعن في دينهم من مجانبتهم وترك مجالستهم والاستماع لخطابهم وخطابهم
فقال تبارك وتعالى وقد نزل عليكم في الكتاب أن إذا سمعتم آيات الله يكفر
بها ويستهزأ بها فلا تقعدوا معهم حتى يخوضوا في حديث غيره إنكم إذا مثلهم
إن الله جامع المنافقين والكافرين في جهنم جميعا وأمر رسول الله صلى الله
عليه الذين خلفوا عنه بهجرانهم ومباينتهم وأمرهم أن يعتزلوا نساءهم حتى
أنزل الله عز وجل توبتهم وقال صلى الله عليه وسلم أول ما دخل النقص على
بني إسرائيل كان الرجل يلقى أخاه فيقول يا هذا اتق الله ودع ما تصنع
فإنه لا يحل لك ثم يلقاه من الغد فلا يمنعه ذلك أن يكون أكيله وشريبه
وقعيده فلما فعلوا ذلك ضرب قلوب بعضهم ببعض ثم قال لعن
الذين كفروا من بني إسرائيل على لسان داود وعيسى ابن مريم إلى قوله ولكن
كثيرا منهم فاسقون وقال صلى الله عليه وسلم مثل القائم على حدود الله
والمداهن فيها مثل قوم استهموا على سفينة في البحر فأصاب بعضهم أسفلها
وبعضهم أعلاها فكان الذين في أسفلها يمرون بالماء فيصبون

على الذين على أعلاها فيؤذونهم فقالوا لا نؤذيكم فقالوا لا بد لنا من خرقه
أسفلها أما أن يمنعونا فنخرق السفينة من أسفلها فنستقي فإن أخذوا على
أيديهم منعوهم نجوا جميعا وإن تركوهم هلكوا جميعا وقال النبي صلى الله عليه
افترقت بنو إسرائيل على ثنتين وسبعين فرقة وستفترق أمتي على ثلث وسبعين
فرقة فرقة ناجية وثنتين وسبعين في النار وقال صلى الله عليه وسلم عليكم بسنتي
وسنة الخلفاء الراشدين من بعدي عضوا عليها بالنواجذ وقال صلى الله عليه وسلم
لقد جئتكم بها بيضاء نقية فلا تختلفوا بعدي وقال صلى الله عليه وسلم
قد تركتكم على الواضحة فلا تهووا يمينا ولا شمالا وقال صلى الله عليه وسلم
إن الله ليدخل العبد الجنة بالسنة يتمسك بها وقال صلى الله عليه وسلم
والله لو أن موسى وعيسى حيان لما حل لهما إلا أن يتبعاني وحج صلى الله عليه وسلم
وهم يتنازعون في القدر فقال أبهذا أمرتم أو ليس عن هذا نهيتم إنما هلك من
كان قبلكم بتنازعهم في دينهم وخرج صلى الله عليه وسلم يوما على أصحابه
وهم يقولون ألم يقل الله كذا وكذا يرد بعضهم على بعض فكأنما فقئ
في وجهه حب الرمان فقال إنما أفسد على الأمم هذا فلا تضربوا كتاب
الله بعضه ببعض فإن ذلك يوقع الشك في قلوبكم وقال صلى الله عليه وسلم
لا تجالسوا أهل القدر فإنهم الذين يخوضون في آيات الله عز وجل وقال صلى
الله عليه وسلم المراء في القرآن كفر وقال صلى الله عليه وسلم إنكم لا ترجعون
إلى الله بشيء أفضل مما خرج منه يعني القرآن وقال صلى الله عليه وسلم إن قريشا
منعتني أن أبلغ كلام ربي كما جاء وقال صلى الله عليه وسلم يكون بعدي
قوم يصبح الرجل فيهم مؤمنا ويمسي كافرا ويمسي مؤمنا ويصبح كافرا الا من

اخبرنا الشيخ ابو طالب المبارك بن علي بن محمد بن محمد الصيرفي بقراءتي عليه قال انا ابو
طالب عبد الغني بن عبد الواحد بن علي بن سرور انا ابو محمد عبد الله بن احمد بن يوسف انا ابو محمد عبد الرحمن بن احمد بن محمد الرازي
بسم الله الرحمن الرحيم رب يسر واعن ذلك اجمع
قال الشيخ الامام ابو عبد الله محمد بن ادريس بن المنذر بن داود بن مهران بن يزيد بن خالد بن نصر بن سليمان بن عبد الله بن الحارث بن عبد الله بن
الحمد لله الذي اسبغ علينا نعمه وظاهر لنا بينه وجعلنا من اجلها قدرا واعظمها
خطرا ان هدانا لمعرفته والاقرار بربوبيته وجعلنا من اتباع دين الحق واسباع
ملة الصلاح فله الحمد حمدا ومنى عليه ما اصطفى ان هدانا للاسلام وعلمنا وفقنا للسنة
والهمنا هداها وعلمنا ما لم نكن نعلم وكان فضل الله علينا كبيرا وصلى الله على محمد المرتضى
ورسوله المصطفى ارسله لاقامة حجته وايضاح وحدانيته والدعاء اليه بالحكمة
والموعظة الحسنة والحمد لله على الشرائع الظاهرة والسنن الزاكية والاخلاق
الفاضلة وسلم تسليما ونسوق الله لصواب القول وصالح العمل ورسله ان
يجعل غرضنا فيما نتكلفه من ذلك ابتغاء وجهه وايثار رضاه ومحبته لنكون
سعينا عنده مشكورا وتوابنا لديه موفورا اما بعد فاني امل الله ان يحصرنا
واياك توفيقا يفتح لنا ولك به ابواب الصدق ويقيض لنا به العصمة من هفوات الخطا
فلقد ان الاوان انه رحيم ودود فعال لما يريد واني لما رايت ما قد غمر الناس
واطهروه وغلب عليهم فاستحسنوه من فظائع الاهواء وقبائح الاراء وتحريف
سنتهم وتبديل دينهم حتى صار ذلك سائغا فيهم وفي باب البلية والعمى على اكثرهم
وتشتيت الفهم وتفريق جماعتهم نبذوا الكتاب وراء ظهورهم واتخذوا الجهال
والضلال اربابا في امورهم من بعد ما جاءهم العلم من ربهم استعملوا الخيانة
فيما يدعون وقطعوا الشهادات عليها بالظنون واحتجوا بالبهتان فيما يحلون
وقلدوا دينهم الذين لا يعلمون فيما لا برهان لهم به في الكتاب ولا حجة عندهم فيه
من الاجماع فيه وايم الله لكثير مما الفت السياطين على افواه اخوانهم المتجددين

من الاقاويل الضلال وزخرف المقال من محدثات البدع ما هو في الحقيقة بدع
نسبه على العقول في من سلخ في الصدور فلا يقوم لعزتها بشر ولا ينبت
لتلجلجها قدم الا من عصم الله بالعلم وايده بالثبت والحكم جمعت في هذا الكتاب
طرفا مما سمعناه وجملا مما نقلناه عن ائمة الدين واعلام المسلمين مما قالوه
لنا عن رسول الله صلى الله عليه وسلم رب العالمين مما حض عليه من اتباعه
من الموسنن وما امر به من التمسك بسنته وسلوك طريقته والاقتداء بهديه
والاقتفاء لاثره وحذر من تعدي ذلك الجائر من الشذوذ والخروج من الزرود وما
امر الله عز وجل به ورسوله وصلى الله عليه وسلم من لزوم الجماعة ومباينة اهل الزيغ
والفرق والشناعة وما لزم اهل السنة من المجانبة والمباينة لمن خالف عهدهم ونكث
عقدهم وفارق في دينهم وقصد لتفريق جماعتهم ثم على اثر ذلك شرائع السنة
من اجماع الائمة واتفاق الامة وتطابق اهل الملة فجمعت من ذلك ما لا يسع
المسلمين جهله ولا يعذر الله تارك اسمه من اضاعه ولا يسطر الى من خالفه
وطعن عليه من دحضت حجته لما استهل بالدين وزلت قدمه لما تلبس به المسلمين
وعمي عن رشده حين خالف سنة المصطفى والراشدين المهديين صلى الله على نبيه
وآله الطاهرين الطيبين وعلى اصحابه المنتجبين وازواجه امهات المؤمنين وعلى
التابعين وتابعي التابعين من الاولين والآخرين الى يوم الدين وبالله نستعين
ثم اني اثبت في كتابي هذا ايا الحي وفقك الله لقبوله والعمل به مشفوعا بمسند
اسانيدها طلبا للاختصار وعدولا عن الاطالة والاكثار ليسهل على
من قصده ولا يمل من استمع اليه وعاده والله ولي توفيقنا والاخذ
بالدنيا وهو حسبنا ونعم الوكيل فاول ما نبدا به من ذلك ما امر الله به

عز وجل به وذكره في كتابه من لزوم الجماعة والنهي عن الفرقة فقال عز وجل
واعتصموا بحبل الله جميعا ولا تفرقوا ثم هدد بالوعيد من فارق جماعة المسلمين
فقال ولا تكونوا كالذين تفرقوا واختلفوا من بعد ما جاءهم البينات وأولئك لهم
عذاب عظيم فأمر الله تبارك وتعالى بالاجتماع على دينه وطاعته وقال
عز وجل وما أمروا إلا ليعبدوا الله مخلصين له الدين حنفاء ويقيموا الصلاة ويؤتوا
الزكاة وذلك دين القيمة وقال تعالى إن الله يحب الذين يقاتلون في سبيله صفا
كأنهم بنيان مرصوص وما أمر به المؤمنين من مباينة من خالف عقدهم وتلك عهدهم
وطعن في دينهم من مجانبتهم وترك مجالستهم والاستماع لخطابهم وخطابهم
فقال تبارك وتعالى وقد نزل عليكم في الكتاب أن إذا سمعتم آيات الله يكفر
بها ويستهزأ بها فلا تقعدوا معهم حتى يخوضوا في حديث غيره إنكم إذا مثلهم
إن الله جامع المنافقين والكافرين في جهنم جميعا وأمر رسول الله صلى الله
عليه وآله الذين خلفوا عنه بهجرانهم ومباينتهم وأمرهم أن يعتزلوا نساءهم حتى
أنزل الله عز وجل توبتهم وقال صلى الله عليه وآله أول ما دخل النقص على
بني إسرائيل كان الرجل يلقى أخاه فيقول يا هذا اتق الله ودع ما تصنع
فإنه لا يحل لك ثم يلقاه من الغد فلا يمنعه ذلك أن يكون أكيله وشريبه
وقعيده فلما فعلوا ذلك ضرب قلوب بعضهم ببعض ثم قال لعن
الذين كفروا من بني إسرائيل على لسان داود وعيسى ابن مريم إلى قوله ولكن
كثيرا منهم فاسقون وقال صلى الله عليه وآله مثل القائم على حدود الله
والمداهن فيها مثل قوم استهموا على سفينة في البحر فأصاب بعضهم أسفلها
وبعضهم أعلاها فكان الذين في أسفلها إذا استقوا الماء يصعدون

على الذين على أعلاها فيؤذونهم فقالوا لا ندعكم تمرون علينا فنؤذونا فقال الذين في
أسفلها أما إنا لو خرقنا في نصيبنا من أسفلها فاستقينا لم نؤذ من فوقنا فإن أخذوا على
أيديهم منعوهم نجوا جميعا وإن تركوهم هلكوا جميعا وقال النبي صلى الله عليه وآله
افترقت بنو إسرائيل على ثنتين وسبعين فرقة وستفترق أمتي على ثلث وسبعين
فرقة فرقة ناجية وثنتين وسبعين في النار وقال صلى الله عليه وآله عليكم بسنتي
وسنة الخلفاء الراشدين من بعدي عضوا عليها بالنواجذ وقال صلى الله عليه وآله
لقد جئتكم بها بيضاء نقية فلا تختلفوا بعدي وقال صلى الله عليه وآله
قد تركتكم على الواضحة فلا تهووا يمينا ولا شمالا وقال صلى الله عليه وآله
إن الله ليدخل العبد الجنة بالسنة يتمسك بها وقال صلى الله عليه وآله
والله لو أن موسى وعيسى جاءا لما قبلهما إلا أن يتبعاني وحج صلى الله عليه وآله
وهم يتنازعون في القدر فقال أبهذا أمرتم أو ليس عن هذا نهيتم إنما هلك من
كان قبلكم بتنازعهم في دينهم وخرج صلى الله عليه وآله يوما على أصحابه
وهم يقولون ألم يقل الله كذا وكذا ويرد بعضهم على بعض فكأنما فقئ
في وجهه حب الرمان فقال إنما أفسد على الأمم هذا فلا تضربوا كتاب
الله بعضه ببعض فإن ذلك يوقع الشك في قلوبكم وقال صلى الله عليه وآله
لا تجالسوا أهل القدر فإنهم الذين يخوضون في آيات الله عز وجل وقال صلى
الله عليه وآله المراء في القرآن كفر وقال صلى الله عليه وآله إنكم لا ترجعون
إلى الله بشيء أفضل مما خرج منه يعني القرآن وقال صلى الله عليه وآله إن قريشا
منعتني أن أبلغ كلام ربي كما جاء وقال صلى الله عليه وآله يكون بعدي
قوم يصبح الرجل فيهم مؤمنا ويمسي كافرا ويمسي مؤمنا ويصبح كافرا الا من

لحياة الله بالعلم ٥ وقال صلى الله عليه وسلم اقتدوا باللذين من بعدي ابي بكر وعمر رضي
الله عنهما ٥ وقال صلى الله عليه وسلم لم يزل امر بني اسرائيل معتدلا حتى نشأ فيهم
المولدون ابناء سبايا الامم فاخذوا بالرأي ونزعوا السنن ٥ وقال صلى الله عليه وسلم
ان الله لا ينزع العلم انتزاعا من صدور الرجال ولكن يقبض العلم بقبض العلماء فاذا
لم يبق عالم اتخذ الناس رؤوسا جهالا فسئلوا فافتوا بغير علم فضلوا واضلوا ٥ ونهى
صلى الله عليه وسلم عن قيل وقال واضاعة المال وكثرة السؤال ٥ وكان صلى
الله عليه وسلم يكره هذه المسائل ويعابها ٥ وقال صلى الله عليه وسلم اجرؤهم
على النار ٥ وقال صلى الله عليه وسلم اعظم المسلمين في المسلمين جرما من سأل
عن امر لم يحرم فحرم من اجل مسألته ٥ وقال من احدث حدثا او اوى محدثا فعليه
لعنة الله ولعنة اللاعنين والملائكة والناس اجمعين لا يقبل الله منه صرفا ولا
عدلا قالوا للحسن ما الحدث قال اصحاب البدع كلهم محدثون ٥ وقال صلى
الله عليه وسلم كلاب النار اهل البدع ٥ وقال صلى الله عليه من وقر صاحب
بدعة فقد اعان على هدم الاسلام ٥ وقال ابن مسعود خط لنا رسول
الله صلى الله عليه وسلم يوما خطا فقال هذا سبيل الله ثم خط خطوطا
عن يمين الخط وشماله وقال هذه سبل على كل سبيل منها شيطان
يدعو اليه ثم تلا وان هذا صراطي مستقيما فاتبعوه ولا تتبعوا السبل فتفرق
بكم عن سبيله هي الخطوط التي عن يمينه وشماله ٥ وقالت عائشة رضي
الله عنها وارضاها تلا رسول الله صلى الله عليه وسلم هو الذي انزل عليك
الكتاب منه ايات محكمات هن ام الكتاب واخر متشابهات فاما الذين

في قلوبهم زيغ فيتبعون ما تشابه منه ابتغاء الفتنة وابتغاء تأويله قالت سمعت رسول
الله صلى الله عليه وسلم يقول اذا رأيتم الذين يجادلون فيه فهم الذين عنى الله فاحذروهم
وقال صلى الله عليه وسلم ما ضل قوم بعد هدى كانوا عليه الا اوتوا الجدل ثم
قرأ ما ضربوه لك الا جدلا بل هم قوم خصمون ٥ وقال صلى الله عليه وسلم
الممسك بسنتي عند فساد امتي له اجر خمسين شهيدا ٥ وقال صلى الله عليه وسلم
الممسك بدينه عند فساد الناس كالقابض على الجمر ٥ وقال صلى الله عليه وسلم
الممسك بدينه في الهرج كالمهاجر الي ٥ وقال صلى الله عليه وسلم
بدأ الاسلام غريبا وسيعود غريبا كما بدأ فطوبى للغرباء قالوا يا رسول الله من
الغرباء قال الذين اذا فسد الناس صلحوا ٥ وقال صلى الله عليه وسلم الله الله في اصحابي
لا تتخذوهم غرضا بعدي فمن احبهم فبحبي احبهم ومن ابغضهم فببغضي ابغضهم
ومن اذاهم فقد اذاني ومن اذاني فقد اذى الله ومن اذى الله فيوشك
ان ياخذه ٥ وقال صلى الله عليه وسلم لا تسبوا اصحابي لو انفق احدكم مثل احد
ذهبا ما بلغ مد احدهم ولا نصيفه ٥ وقال معاذ قال لي النبي صلى الله عليه وسلم
يا معاذ اطع كل امير وصل خلف كل امام ولا تسب احدا من اصحابي ووضع
رسول الله صلى الله عليه وسلم يده على جبهة عمر بن الخطاب رضي الله عنه ثم
قال يا عمر انا لله وانا اليه راجعون قال عمر قلت نعم بابي انت وامي يا رسول الله انا
لله وانا اليه راجعون فما ذاك قال ان جبريل اتاني انفا فقال يا محمد انا لله وانا اليه
راجعون ان امتك مفتونة بعدك بقليل عند كثير قلت يا جبريل اليه صلاة
امتي هذه قال كل يتلون قلت كيف يصلون او يقرؤون والمختلف بين اظهرهم
كتاب الله قال يتلون كتاب الله يصلون بتأويله كل قوم على ما يهوون يصلون به ٥
وقال الحسن قال النبي صلى الله عليه وسلم مثل اصحابي مثل الملح في الطعام ثم قال

ذهب ملح الفم ٥ ودخل صلى الله عليه وسلم المسجد ومعه ابو بكر عن يمينه وعمر
عن يساره فقال هكذا نبعث يوم القيامة وهكذا ندخل الجنة ٥ وقال
صلى الله عليه وسلم ما من الاولين وزيران من اهل السماء ووزيران من اهل الارض
فاما وزيراي من اهل السماء جبريل وميكائيل واما وزيراي من اهل الارض فابو بكر
وعمر رضي الله عنهما وقال صلى الله عليه وسلم لا يستقيم محبة الاربعة الا في قلب
مومن في ابي بكر وعمر وعثمان وعلي رضي الله عنهم ٥ وقال صلى الله عليه وسلم ان الله
افترض عليكم حب ابي بكر وعمر وعثمن وعلي رضي الله عنهم كما افترض عليكم
الصلوة والصيام والحج فمن ابغض واحدا منهم ادخله الله النار ٥ وقال صلى الله عليه وسلم
من سب اصحابي فعليه لعنة الله ولعنة اللاعنين والملائكة والناس اجمعين
وقال صلى الله عليه وسلم لا تسبوا اصحابي فانه يجي قوم في اخر الزمان يسبون اصحابي
فلا تصلوا عليهم ولا تصلوا معهم ولا تناكحوهم ولا تجالسوهم وان مرضوا فلا تعودوهم
وقال ابن عباس لا تسبوا اصحاب محمد صلى الله عليه وسلم فان الله قد امر بالاستغفار
لهم وهو يعلم انهم سيقتتلون ٥ وقال عايشة رضي الله عنها امروا بالاستغفار
لاصحاب محمد فسبوهم ٥ وقال ابو بكر الصديق رضي الله عنه اي سماء تظلني
واي ارض تقلني اذا قلت في كتاب الله ما لا اعلم ٥ وقال ابو بكر الصديق
رضي الله عنه السنة حبل الله المتين من تركها فقد قطع حبله من الله
وقال عمر بن الخطاب رضي الله عنه اصحاب الراي اعدا السنن اعيتهم الاحاديث
ان يحفظوها وتفلتت منهم فلم يعوها فقالوا بالراي فضلوا واضلوا
وقال عمر رضي الله عنه القران كلام الله عز وجل فلا تجاوزوه الى غيره
وقال عمر رضي الله عنه ان الله عز وجل لم يامر عباده الا باستغفارهم ولم ينههم الا عن اعراضهم
وقال عثمان رضي الله عنه الباطل فيها وافق النفس وان رايت ان الله عز وجل فيه
طاعة وقال علي رضي الله عنه الهوى يصد عن الحق وقال علي كرم الله وجهه

الهوى عدل من خالف السنة حق وان صرت فيه عنقه ٥ وقال ابن عباس رضي الله عنه
لا تصدقوا كتاب الله بعضه ببعض ٥ وجلد عمر رضي الله عنه صبيغا التميمي ومسايلته
في حروف من القران ٥ وقال ابن مسعود اذا سمعت الله عز وجل يقول يا ايها الذين
وكذا فاصغ لها سمعك فانما هو خير تومر به او شر تنهى عنه ٥ وقال ابن مسعود
القران كلام الله عز وجل فمن قال فيه شيا فانما يقوله على الله عز وجل ٥
وقال ابن عمر من ترك السنة كفر ٥ وقال عمر بن عبد العزيز السنة انما سنها
من علم ما جاء في خلافها من الزلل ولهم كانوا على المنازعة والجدل اقدر منكم
وقال رجل لابن عباس الحمد لله الذي جعل هوانا على هواكم فقال ابن عباس ان الله
لم يجعل في هذه الاهواء شيا من الخير وانما سمي هوى لانه يهوي بصاحبه في
النار ٥ وقال الحسن ومجاهد وابو العالية انما سمي هوى لانه يهوي بصاحبه في
النار ٥ وقال الحسن ما من داء اشد من هوى خالط قلبا ٥ وقال ابو قلابة اياكم
واصحاب الخصومات فاني لا امن ان يغمسوكم في ضلالتهم او يلبسوا عليكم
بعض ما تعرفون ٥ وكره عطا وطاوس ومجاهد والشعبي وابرهيم ان
يقول في شي من الخصومات وقالوا الخصومات محق الدين ٥ وقال ما خاصم ورع قط
وقال عمران بن الحصين الجبابرة الامراء فقال رجل عنده في الحكمة مكتوب ان
من الحياء ضعفا ومنه وقارا فقال عمران احدثك عن رسول الله صلى الله عليه
وتحدثني عن صحيفتك لا اكلمك ابدا ٥ وذكر عند عمران بن الحصين الحديث
فقال رجل من القوم لو قرات سورة من كتاب الله كان افضل من حديثكم فقال
عمران انك لاحمق اخبرني الصلاة في كتاب الله مفسرا الخمس الصلوات في كتاب الله مفسرا

ذهب صلى الفجر ودخل صلى الله عليه وسلم المسجد ومعه ابو بكر عن يمينه وعمر
عن يساره فقال هكذا نبعث يوم القيامة وهكذا ندخل الجنة وقال
صلى الله عليه وسلم ما من الاولين وزيران من اهل السماء ووزيران من اهل الارض
فاما وزيراي من اهل السماء فجبريل وميكائيل واما وزيراي من اهل الارض فابو بكر
وعمر رضي الله عنهما وقال صلى الله عليه وسلم لا تستغفر محبة الاربعة الا وقلب
مومن لابي بكر وعمر وعثمان وعلي رضي الله عنهم وقال صلى الله عليه وسلم ان الله
افترض عليكم حب ابي بكر وعمر وعثمان وعلي رضي الله عنهم كما افترض عليكم
الصلوة والصيام والحج فمن ابغض واحدا منهم ادخله الله النار وقال صلى الله عليه وسلم
من سب اصحابي فعليه لعنة الله ولعنة اللاعنين والملائكة والناس اجمعين
وقال صلى الله عليه وسلم لا تسبوا اصحابي فانه يجيء قوم في اخر الزمان يسبون اصحابي
فلا تصلوا عليهم ولا تصلوا معهم ولا تناكحوهم ولا تجالسوهم وان مرضوا فلا تعودوهم
وقال ابن عباس لا تسبوا اصحاب محمد صلى الله عليه وسلم فان الله قد امرنا بالاستغفار
لهم وهو يعلم انهم سيقتتلون وقال عائشة رضي الله عنها امروا بالاستغفار
لاصحاب محمد فسبوهم وقال ابو بكر الصديق رضي الله عنه اي سماء تظلني
واي ارض تقلني اذا قلت في كتاب الله ما لا اعلم وقال ابو بكر الصديق
رضي الله عنه السنة حبل الله المتين من تركها فقد قطع حبله من الله
وقال عمر بن الخطاب رضي الله عنه اصحاب الرأي اعداء السنن اعيتهم الاحاديث
ان يحفظوها وتفلتت منهم فلم يعوها فقالوا بالرأي فضلوا واضلوا
وقال عمر رضي الله عنه القرآن كلام الله عز وجل فلا تجاوزوه الى غيره
وقال عمر رضي الله عنه ان الله عز وجل لم يامر عباده الا باستغفارهم ولم ينههم الا عن اعراضهم
وقال عثمان رضي الله عنه الباطل فيما وافق النفس وان لبس لله عز وجل فيه
طاعة وقال علي رضي الله عنه الهوى يصد عن الحق وقال علي كرم الله وجهه

الهوى عدل من خالف السنة حق وان صرح به عنه وقال ابن عباس رضي الله عنه
لا تضربوا كتاب الله بعضه ببعض وجلد عمر رضي الله عنه صبيغا التميمي في مسائله
في حروف من القرآن وقال ابن مسعود اذا سمعت الله عز وجل يقول يا ايها الذين
آمنوا فاصغ لها سمعك فانما هو خير تؤمر به او شر تنهى عنه وقال ابن مسعود
القرآن كلام الله عز وجل فمن قال فيه شيئا فانما يقوله على الله عز وجل
وقال ابن عمر من ترك السنة كفر وقال عمر بن عبد العزيز السنة انما سنها
من علم ما جاء في خلافها من الزلل ولهم كانوا على المنازعة والجدل اقدر منكم
وقال رجل لابن عباس الحمد لله الذي جعل هواك على هواه فقال ابن عباس ان الله
لم يجعل في هذه الاهواء شيئا من الخير وانما سمي هوى لانه يهوي بصاحبه في
النار وقال الحسن ومجاهد وابو العالية انما سمي هوى لانه يهوي بصاحبه في
النار وقال الحسن ما من داء اشد من هوى خالط قلبا وقال ابو قلابة اياكم
واصحاب الخصومات فاني لا امن ان يغمسوكم في ضلالتهم او يلبسوا عليكم
بعض ما تعرفون وكره عطاء وطاوس ومجاهد والشعبي وابراهيم ان
يقول في شيء من الخصومات وقالوا الخصومات تمحق الدين وقال ملاحم ورع قط
وقال عمران بن الحصين الحياء من الايمان فقال رجل عنده في المجلس مكتوب ان
من الحياء ضعفا ومنه وقارا فقال عمران احدثك عن رسول الله صلى الله عليه وسلم
وتحدثني عن صحفك لا اكلمك ابدا وذكر عند عمران بن الحصين الحديث
فقال رجل من القوم لو قرأت سورة من كتاب الله كان افضل من حديثكم فقال
عمران انك لاحمق اخبرني الصلاة من كتاب الله تفسر الحديث في كتاب الله مفسرا

أن القرآن حكمه وأن السنة سنته ٥ وقال المقدام بن معدي كرب
حرم رسول الله صلى الله عليه وسلم يوم خيبر أشياء فقال يوشك رجل
على أريكته يأتيه ما أمرت أو نهيت فيقول دعونا من هذا فما نرى ما هذا
عليكم بكتاب الله فلا عذر في الرجل منكم وقال رجل لابن عمر أرأيت أرأيت
قال اجعل أرأيت اليمن أبا هي السنن ٥ وقال قتادة لم أفت برأي منذ خمس سنين
وقال الحسن شرار عباد الله الذين يبتغون شرار المسائل ليعموا بها عباد
الله ٥ وقال ميمون بن مهران في قوله عز وجل فإن تنازعتم في شيء فردوه إلى
الله والرسول وأولي الأمر منكم قال الرد إلى الله كتابه والرد إلى الرسول إذا
قبض إلى سنته ٥ وقال عكرمة أطيعوا الله وأطيعوا الرسول وأولي الأمر
منكم قال أبو بكر وعمر رضي الله عنهما ٥ وقال يحيى بن أبي كثير السنة قاضية
على الكتاب وليس الكتاب قاضيا على السنة ٥ وقال حسان بن عطية
كان جبريل عليه السلام ينزل على رسول الله صلى الله عليه وسلم بالسنة كما
ينزل عليه بالقرآن ويعلمه إياها كما يعلمه القرآن ٥ وقال سعيد بن جبير في
قوله عز وجل وعلى صراط مستقيم قال لزوم السنة والجماعة ٥
حدثنا عبد الله قال نا أبو علي إسماعيل بن محمد الصفار قال نا أحمد بن منصور الرمادي
قال نا عبد الرزاق قال نا معمر عن قتادة في قوله تعالى واذكرن ما يتلى في
بيوتكن من آيات الله والحكمة قال القرآن والسنة ٥
قال حدثنا أبو عبد الله أحمد بن علي بن علان الخوارجاني قال نا عبد الرحمن بن الوراق
السجزي الصالح قال نا أبو معاوية عن الأعمش عن مجاهد قال أوصل العباد حسن
الرأي يعني السنة ٥

2 الدين

وقال إسحاق بن عيسى سمعت مالك بن أنس يقول الجدال يقول كلما جاء رجل
هو أجدل من رجل أردنا أن نرد ما جاء به جبريل إلى النبي صلى الله عليه وسلم
وقال ابن سيرين ما أخذ رجل بدعة فراجع سنة ٥ وقال ابن عون إذا غلب الهوى
على القلب استحسن الرجل ما كان يستقبحه ٥ وقال الفضيل لا يزال العبد
مستورا حتى يرى بدعته حسنة ٥ وقال أبو العالية آيتان في كتاب الله ما أشدهما
على الذين يجادلون في القرآن ما يجادل في آيات الله إلا الذين كفروا وإن الذين
اختلفوا في الكتاب لفي شقاق بعيد ٥ وقال أرطاة بن المنذر كان يقول إني
أشقى من الشقاق أحب إلي من أن يكون صاحب هوى ٥ وقال سعيد بن جبير
لأن يصحب إبليس شطرا من الدهر أحب إلي من أن يصحب عابدا مبتدعا ٥
وقيل لمالك بن مغول إن ابنك يلعب بالطنبور فقال جيد أن يعلمه عن
صحبة مبتدع ٥ وقال ابن شوذب من نعمة الله على الشاب والأعجمي إذا أسلما
أن يوفقا لصاحب سنة يحملهما عليها لأن الشاب والأعجمي يأخذ منهما ما سبق
إليهما ٥ وقال عمرو بن قيس الملائي إذا رأيت الشاب أول ما ينشأ مع أهل
السنة والجماعة فارجه وإذا رأيته مع أهل البدع فأيس منه فإن الشاب
على أول نشوئه ٥ وقال عمرو بن قيس إن الشاب لينسى فإن أثر أن يجالس
أهل العلم كاد يسلم وإن مال إلى غيرهم كاد يغطب ٥ وقال حماد بن زيد
قال لي أيوب يا حماد لئن لاقيت الشاب على كل حالة منكرة فلا تيأس من
حتى تراه يصاحب صاحب بدعة وعندها اعلم أنه قد غطب ٥

وقال عامر بن عبد الله بن الزبير عليهما السلام

وقال الإمام زيد بن علي عليه السلام

لسحنون

وقال الحسن ما ازداد صاحب بدعة عبادة الا ازداد من الله بعدا ٥ وقال ابن عون
المجتهد في العبادة مع الهوى يضل جهده ويعذب الاخرة ٥ وقال الاوزاعي
قال ابليس لاوليائه من اين تاتون بني ادم فقالوا من كل قال فهل تاتونهم من قبل الاستغفار
قالوا ان ذلك لشي ما نطيقه انهم يعرفون ما يوجد قال لا تاتونهم من باب لا يستغفرون
الله منه قال فبث فيهم الاهوا والبدع ٥ وقال سعيد عن نفسه ما ابتدع رجل بدعة
الا غل صدره على المسلمين واحتلجت منه الامانة ٥ وقال الاوزاعي ما ابتدع رجل
بدعة الا سلب ورعه ٥ وقال الحسن ما ابتدع رجل بدعة الا نزع الله من قلبه ٥
وقال ابن عون ما ابتدع رجل بدعة الا احدث الله منه الجاورة فيه الخفا ٥
وقال عمر بن جاضر الازدي دخلت على ابن عباس فقلت اوصني قال عليك
اتبع ولا تبتدع ٥ وقال ابن عباس مستعودا تعوا ولا تبتدعوا فقد كفيتم
وكل محدثة بدعة وكل بدعة ضلالة ٥ وقال طلحة بن مصرف لا تحدث
بكل ما سمعت الا ان تكون الذي حدثك على السنة ٥ وقال ابو ادريس
الخولاني لان ارى في المسجد نارا تضطرم احب الي من ان ارى فيه بدعة
لا تغير ٥ وقال عطا ما يكاد الله يادن لصاحب بدعة بتوبة ٥
وقال ابن عباس من اقر باسم من هذه الاسما المحدثة فقد خلع ربقة
الاسلام من عنقه ٥ وقال ميمون بن مهران ان الله وكل اسم نبي
بغير الاسلام ٥ وقال مالك بن انس لم يكن على عهد النبي صلى الله عليه
من هذه ولا ابي بكر ولا عمر ولا عثمان ٥ وقال مالك بن مغول اذا سمي
الرجل بغير الاسلام والسنة فالحقه باي دين شيت ٥ وقال عطا
ان فيما انزل الله تبارك وتعالى على موسى عليه السلم لا تجالس اهل

الهوا محدثوا امة ٥ وقال ابو قلابة ما ابتدع قوم بدعة الا استحلوا فيها السيف ٥
نبي بلدك ما لم يكن ٥ وقال ابو قلابة ان الذين اتخذوا العجل سينالهم غضب من ربهم وذلة في الحياة الدنيا
وقال ابو قلابة ان الذين اتخذوا العجل سينالهم غضب من ربهم وذلة في الحياة الدنيا
وكذلك نجزي المفترين ٥ قال ابو قلابة وهي جزا كل مفتر الى يوم القيامة
وقال ابو قلابة ان اهل الاهوا اهل ضلالة ولا ارى مصيرهم الا الى النار فحذرهم يلبس
احدهم بتحل زنا او قال ولا افتناها دون السيف وان النفاق كان
ضروبا ثم تلى ومنهم من عاهد الله ومنهم من يلمزك في الصدقات
ومنهم الذين يؤذون النبي ٥ فاختلف قولهم واجتمعوا في الشرك والتكذيب
وان هؤلا اختلف قولهم واجتمعوا في السيف ولا ارى مصيرهم الا الى
النار ٥ وقال ابن عباس من فارق الجماعة شبرا فقد خلع ربقة الاسلام
من عنقه ٥ وقال حذيفة لا تقوم الساعة حتى يكون خصومة الناس
في ربهم ٥ وقال عبد الله بن عمر وشك ان يظهر شياطين مما اوثق
سليمن بن داود عليه السلام يفتنون الناس ٥ وقال ايوب السختياني
قال لي ابو قلابة يا ايوب احفظ عني اربعا لا تقل في القران برايك
واياك والقدر واذا ذكر اصحاب رسول الله صلى الله عليه
فامسك ولا تمكن اصحاب الاهوا من سمعك فيقذفوا فيه ما شاوا
وقال ابرهيم النخعي في قوله عز وجل والقينا بينهم العداوة والبغضا
قال هم اصحاب الاهوا ٥ وقال معوية بن قرة الخصومات في
الدين تمحق الاعمال ٥ وقال يوسف بن اسباط النظر الى صاحب
بدعة يطفي نور الحكمة من القلب ٥ وقال بشر الحافي اذا كان طريقك

على صاحب بدعة فغمض عينيك قبل ان تبلغ اليه وقال ابو العباس الخطاب
اذا خرجت من بيتك فلقيك صاحب بدعة فارجع فان الشياطين مخططة به
وقال مسلم بن يسار اياكم والجدال فانها ساعة جهل العالم وفيها سعى
الشيطان زلته ٥ وقال الحسن ان صاحب بدعة لا يقبل له لا صوم ولا
صلاة ولا حج ولا عمرة ولا صدقة ولا جهاد ولا صرف ولا عدل ٥
وقال الزهري الاعتصام بالسنة نجاة والعلم يقبض قبضا سريعا فنعش
العلم ثبات الدين والدنيا وذهاب ذلك كله ذهاب العلماء ٥
وقال عمر بن عبد العزيز من جعل دينه غرضا للخصومات اكثر التنقل ٥
وقال محمد بن علي لا تجالسوا اصحاب الخصومات فانهم الذين يخوضون في ايات
الله ٥ وقال غضيف بن الحرث لا تظهر بدعة الا ترك مثلها من السنة
وقال ابن سيرين ما كان الرجل مع الاثر فهو على الطريق ٥ وقال ابرهيم
لو بلغني عنهم يعني الصحابة انهم لم يجاوزوا بالوضوء ظفرا لجاوزت
به وكفى على قوم ازرا ان يخالف اعمالهم ٥ وقال شريح انما اقتفي
الاثر فما وجدت قد سبقني اليه حدثتكم به ٥ وقال بعض العلماء ولدت
قبل الاعتزال ٥ وقال الشعبي كنت ولا ارض في الدنيا ٥ وذكر القدر
عند مجاهد فقال سمعت بدين ولدت قبله ٥ وقال مالك بن انس
قيل لرجل عند الموت على اي دين تموت فقال على دين ابي عمارة وكان
رجلا سوءا من بعض الاهواء قال مالك رحمه الله يدع دين ابي القسم
ويموت على دين ابي عمارة ٥ قال حدثنا ابو الفضل شعيب بن محمد
بن الدهقان الكوفي قال علي حدثنا قال سفين بن عيينة عن ابن طاوس

ولدت صح

اهل

عن ابيه عن ابن عباس قال قال لي معوية رحمة الله عليه انت على ملة علي
رحمة الله عليه قلت لا ولا على ملة عثمان انا على ملة رسول الله صلى
الله عليه وسلم ٥ وقال ابن عباس ما اجتمع رجلان يخصمان في الدين
فافترقا حتى نفسا على الله عز وجل ٥ وقال ابرهيم النخعي ما خاصمت
قط ٥ وقال معاذ بن الله فوق الجماعة ومن شذ لم يبال الله بشذوذه ٥ بلغ
وقال مصعب لا تجالس سفيها فانه لن يحطك الا بجدي انس اما ان
يفتك فتابعه او يؤذيك قبل ان تفارقه ٥ وقال علي كرم الله وجهه
من فارق الجماعة فقد خلع ربقة الاسلام من عنقه ٥ وقال ابو الزبير دخلت
مع طاوس على ابن عباس فقال له طاوس يا ابا عباس ما تقول في الذين
يرادون القدر قال اذوي بعضهم قلنا صانع ماذا قال اذا جعل
اصبعي يدي في راسه ثم ادفع عنه حتى اقتله ٥ وقال ابن عباس من فارق
الجماعة فمات مات ميتة جاهلية ٥ وقال مجاهد في قوله عز وجل
يخوضون في اياتنا قال يكذبون باياتنا ٥ وقال الحسن والله لا يقبل الله من
مبتدع عملا يتقرب به اليه ابدا الا الصلوة والصيام والزكاة والحج
والجهاد والعمرة والصدقة حتى ذكر انواعا من البر وقال
انما مثل احدهم كمثل رجل اراد سفرا فاما هنا فاحدها هنا
فهل يزداد من وجهه الذي اراده الا بعدا وكذلك المبتدع
لا يزداد بما ابتدع من الله عز وجل الا بعدا ٥ وقال مرة الطيب
اذهم في قوله واقدامهم هو قال منحرفة عن الحق لا تعرف شيئا وقال ابو حمزة

سالت ابرهيم عن هذه الاهوا ايها احب اليك فاني احب ان اخذ برايك
فقال ما جعل الله في شيء منها مثقال ذرة من خير وما هي الا زينة من الشيطان
وما الامر الا الامر الاول ٥ وقال ابو العالية نعمتان لا ادري ايهما افضل
او قال اعظم ان هداني للاسلام والاخرى ان عصمني من الروافض
والحرورية والمرجئة والقدرية والاهوا ٥ وقال الحسن بن سفيان
كنا عند ابن المبارك اذ جاءه رجل فقال له اين دارك الحمصي قال
نعم قال اذا خرجت من عندي فلا تعد الي قال الرجل فانا تائب قال لا
حتى يرى طهر من يوثق مثل الذي طهر من يدعك ٥ وقال بقية بن
الوليد قال ثابت بن عجلان ادركت انس بن مالك وسعيد بن المسيب
وعامر الشعبي وابرهيم النخعي وسعيد بن جبير والحكم بن عتيبة وحماد بن ابي سليمان
وعطاوطا وسا ومجاهد وابا مليكة ومكحول وسليمان بن موسى والحسن
وابن سيرين وابا عامر وابو عامر ادرك ابا بكر الصديق رضي الله عنه مع
غيرهم تدسا هم وكلهم يامرني بالصلاة في جماعة وينهاني عن الاهوا
والبدع قال وقال لي يا ابا محمد والله ما من عملي شيء اوثق في نفسي من مشيي
الى هذا المسجد ولربما كان عليه الوالي كما شا الله ان يكون فدعونا
ذلك منه ورا اناه فلا يدع الصلاة خلفه ٥ وقال وهب سيل مالك
عن اهل القدر يكف عن كلامهم او خصومتهم اوصل قال نعم اذا
كان عارفا بما هو عليه قال فنا مره بالمعروف ونهاه عن المنكر ونخبرهم
بخلافهم ولا نواضعوا القول ولا نصلي خلفهم قال مالك ولا ارى ان تكلموا ٥

قال وسيل مالك عن تزويج القدري فقال ولا تعطه من حين مسترك
قال وسمعت مالكا يقول كان الرجل اذا جاءه بعض هولا اصحاب الاهوا
قال اما انا وعلي بن ابي طالب فقد برئنا منه وانت شاء فاذهب الى شاء مثلك
فخاصمه ٥ قال وقال مالك يلبسون على الناس ويطلبون من يعرفهم
وقال مالك قال رجل لقد دخلت في هذه الاهوا كلها فلم ار شيا مستقيما
فقال رجل من اهل المدينة من المتكلمين فانا اخبرك لم ذلك قال قلت
لانك لا تتقي الله ولو كنت تتقي الله لجعل لك من امرك مخرجا ٥ وقال ابو
سهيل عم اسمع مالك ساوني عمر بن عبد العزيز في القدرية فقلت ابي
ان يستتيبهم فان تابوا والا ضربتهم بالسيف فقال عمر ذاك اردت لك
كان بني مالك بن ابي عامر والحسن فيهم ٥ وكان الحسن يحسب على الاراهم مسلمين
وكذلك الخوارج ٥ وقال ابن المبارك من هاطي الكلام يزندق ٥ وقال
ابن المبارك ان لله ملائكة يطلبون حلق الذكر فاذا طرقوا من
يكون مجلسك لا تكن مع صاحب بدعة ٥ فان الله لا يسطر اليهم وعلامة
المنافق ان يهوم الرجل ويقعد مع صاحب بدعة ٥ وقال محمد بن النضر
الحارثي من اصغا سمعه الى صاحب بدعة نزعت منه العصمة
ووكل الى نفسه ٥ وقال الفضيل بن عياض ادركت خيار الناس كلهم
اصحاب سنة يهون عن اصحاب البدع وصاحب سنة وان قل

فاني

علمه لا يرجو اله وصاحب بدعة لا يرفع الله له عملا وان كرد وقال عبد الدين عمر
السرخسي علم الحرون صاحب ابن المبارك اكلت عند صاحب بدعة اكلة
فبلغ ابن المبارك فقال لا اكلمك ثلثين يوما وقال اسمعيل الطوسي قال لي ابن
المبارك دون مجلسك مع المساجد واياك ان تدون مجلسك مع صاحب بدعة
فاني اخاف عليك مقت الله عز وجل وقال الفضيل اياك ان تجلس مع
صاحب بدعة فاني اخشى عليك مقت الله عز وجل وقال منصور بن
المعتمر بعث الله ادم عليه السلام بالشريعة فكان الناس على
شريعة ادم حتى ظهرت الزندقة فذهبت شريعة ادم ثم بعث الله نوحا
عليه السلام بالشريعة فكان الناس على شريعة نوح فما ذهبها الا الزندقة
ثم بعث الله ابرهيم عليه السلام فكان الناس على شريعة ابرهيم عليه السلام
حتى ظهرت الزندقة فذهبت شريعة ابرهيم عليه السلام ثم بعث الله عز وجل
موسى عليه السلام وكان الناس على شريعة موسى حتى ظهرت الزندقة
فذهبت شريعة موسى ثم بعث الله عليه السلام وكان الناس على
شريعة عيسى حتى ظهرت الزندقة فذهبت شريعة عيسى ثم بعث
الله عز وجل محمدا صلى الله عليه وسلم بالشريعة فلا يخاف على ذهاب
هذا الدين الا بالزندقة وقال محمد بن علي لا تطيعوا رؤساء الدنيا فيمسخ
الدين من قلوبكم وقال الشعبي اذا اطاع الناس سلطانهم

احتشما

فيما يبتدع لهم اخرج من قلوبهم الايمان وامسكها الرغبة وقال الحسن
سيأتي امراء يدعون الناس الى مخالفة السنة فيطيعهم الرعية خوفا
على ذهاب دنياهم وعندها سلبهم الله الايمان واورثهم الفقر
ونزع الصبر ولم يأجرهم عليه وقال يونس عن ابن اذا خالف السلطان
السنة وقالت الرعية امرنا بطاعته اسخط الله قلوبهم الشك
واورثهم الظلم وقال النبي صلى الله عليه وسلم ويل للرعية من ذلة
ينظر احدكم من خلله وقال سليمن داود عليه السلام لا تحكموا على احد
بشيء حتى تسطروا من الحاكم وحي الله عز وجل الى موسى يا موسى من نصب
وارتد لنفسك اخوانا وكل جليس لا يوافقك على سيرتي واجدره فانه لك
عدو واياه ترى وقال ابن المبارك من حسب علمنا به عنه لم يحب علينا
الفقه وقيل ان مكان المجوس دين وكتاب ووقع ملك منهم على اخته
وكان قد هويها فخاف رعيته فقال ان الذي صنعت حلال ثم ملكهم
على ذلك وظهر عليهم حتى نفى المجوس بعلاج الاخوات والامهات
وبطلت شريعتهم الاولى وقال الحسن لا يزال الدين ملتئما ما لم يقع
الاهواء والسلطان هم الذين يدسون الناس فاذا وقع فيهم ممن
يدسهم وقال ابن مسعود اذا وقع الناس في الشر وقال لا اسوء اني
الشر لوطن المرء نفسه على انه ان هو الناس كلهم لم يكفر

مبتلى

وقال عمر بن الخطاب رضي الله عنه لسويد بن غفلة انك لعلك ان تخلف بعدي
فاطع الامام وان عاش محمد ان ظلمك فاصبر وان حرمك فاصبر وان
ارادك على امر يعض دينك فقل دمي دون ديني ٥ وقال مطرف بن عبد الله
من بذل دينه دون ماله اورثه الله الفقر وحشره يوم القيامة في رجل
الرايه بين يدي ابليس الى جهنم ٥ وقال الفضيل عياض اوثق عرى الاسلام الحب
في الله والبغض في الله ٥ وقال الفضيل صاحب بدعة لا تامنه على دينك
ولا تشاوره في امرك ولا تجلس اليه فانه من جلس الى صاحب بدعة ورثه الله
العمى ٥ وقال الفضيل نظر المومن الى المومن جلا القلب ونظر
الرجل الى صاحب البدعة يورثه العمى يعني في قلبه ٥ وكان الفضيل يقول
اسلك جياه طيبة الاسلام والسنة ٥ وقال مجاهد في قول الله عز وجل
فلنحيينه حياة طيبة قال حسن الراي يعني السنة ٥ وقال الفضيل لا تسم مبتدع
زنديقا ٥ وقال الفضيل طوبى لمن مات على الاسلام والسنة ثم بكى الفضيل
على من يطهر فيه البدعة فاذا كان ذلك فاصبروا من قول ما شاء الله
وقال الفضيل من جلس مع صاحب بدعة ٥ وقال الفضيل لا تجلس مع
صاحب بدعة فاني اخشى عليك اللعنة ٥ وقال الفضيل من وقر صاحب

بدعة فقد اعان على هدم الاسلام ٥ وقال الفضيل ان لله عبادا يحيي
بهم البلاد وهم اصحاب السنة من كان منهم يعقل ما يدخل جوفه ومن
كان كذلك كان في حزب الله عز وجل ٥ وقال الفضيل من تبع جنازة مبتدع
لم يزل في سخط الله حتى يرجع ٥ وقال سفين بن عيينة لرجل من اهل حيث قال
من جنازة فلان بن فلان قال لا حدثك بحديث استغفر الله ولا تعد نظرت
الى رجل بعض اصحاب رسول الله صلى الله عليه وسلم فاتبعت جنازته وقال
هرون بن زياد سمعت الفريابي ورجل يسأله عن شتم ابي بكر قال كافر
قال فصل عليه قال لا فسألته كيف يصنع به وهو يقول لا اله الا الله قال
لا تمسوه بايديكم ادفعوه بالخشب حتى تواروه في حفرته ٥ وقال الحسن بن بشار قلت
لعبد الرحمن بن مهدي احضر جنازة من سب اصحاب رسول الله صلى
الله عليه وسلم قال لو كان من عصبتي ما ورثته ٥ وقال ابو بكر بن عياش لا تصلي
على رافضي ولا حروري لان الرافضي يجعل عمر كافرا والحروري يجعل
عليا كافرا ٥ وقال طلحة بن مصرف الرافضة لا تنكح نساؤهم ولا تؤكل
ذبائحهم لانهم اهل ردة ٥ وقيل للحسن ان فلانا غسل رجلا من
اهل الاهواء فقال عزموه ان مات لم نصل عليه ٥ ونظر ابن سيرين الى رجل من
اصحابه في بعض محال البصرة فقال له يا فلان ما تصنع هاهنا وقال عبد
فلا تأتمن عليه يعني رجلا من اهل الاهواء فقال له ابن سيرين ان مت صلم بعدي
وان مت لم نصل عليك الا ان تتوب فقال تبت تبت ٥ وقال الفضيل اشد
طعام اليهودي والنصراني ولا اكل طعام صاحب بدعة ٥ وكان يقول

اللهم لا تجعل لصاحب بدعة عندي يدا فتجبه قلبي ٥ وقال الفضيل اذا علم الله من
رجل انه مبغض لصاحب بدعة رجوت ان يغفر الله له وان قل عمله وقال
المروذي سألت ابا عبد الله عمن شتم ابا بكر وعمر وعثمان وعائشة رضي
الله عنهم فقال ما اراه على الاسلام ٥ وقال مالك بن انس الذي يشتم اصحاب
رسول الله صلى الله عليه وسلم ليس له سهم او قال نصيب في الاسلام وقال
بشر الحافي من شتم اصحاب رسول الله صلى الله عليه وسلم فهو كافر
وان صام وصلى وزعم انه من المسلمين ٥ وقال الاوزاعي من شتم ابا بكر الصديق
رضي الله عنه فقد ارتد عن دينه واباح دمه وقال ابو عمر القسم
بن سلام حط للرافضي في الفيء والغنيمة بقول الله عز وجل والذين جاؤوا من
بعدهم يقولون الاية ٥ وقال حماد بن زيد كنت مع ايوب ويونس وابن عون فمر
بهم عمرو بن عبيد فسلم عليهم ووقف فلم يردوا عليه ثم جاز فما ذكروه وقال
الفضيل يدل الله على الخاذل ولا يسطو الله الى صاحب بدعة وقال زائدة
قلت لميسرة يا ابا عتاب اليوم الذي يصومه فيه احدنا ينتقض فيه الدين سمعت
ابا بكر وعمر رضي الله عنهما قال نعم وكل الخير يقول ليس لاصحاب
البدع عيد ٥ وقال عطاء ما اذن الله لصاحب بدعة في توبة وقال
ابو عبيد عاشرت الناس وكلمت اهل الكلام فما رايت قوما اوسخ ولا اخبث
ولا افرق قولا ولا اضعف حجة ولا احمق من الرافضة
ثم ذكرت الاهواء عند زفر بن صقلة فقال اما الرافضة
فاتهم الحذو النعال بحجة واما المرجئة فعلى دين الملوك واما الزنادقة
فاحسب ان الذي وضع لهم رايهم امراة واما المعتزلة فوالله ما رجعت

الى جنبي ... فطنت اني ارجع الا وهم
قد رجعوا عن رايهم ٥ وقال طلحة بن مصرف لولا اني على وضوء لاخبرتكم
بما يقول الرافضة ٥ وقال معن بن عيسى حرب عبد الله وعذب حافي وخطاه
الكاتب من الكوفة حتى يرى اثر تيبسها وقالوا لا تقيم ببلده يشتم فيها عثمان
بن عفان وقال احمد بن عبد الله بن يونس باع عبد العزيز السمي داره بالكوفة
وقال لا اقيم ببلدة يسب فيها اصحاب رسول الله صلى الله عليه وسلم وقال
العوام بن حوشب ادركت من ادركت من صدر هذه الامة وبعضهم
يقول لبعض اذكروا محاسن اصحاب رسول الله صلى الله عليه وسلم لتالف
عليه القلوب ولا تذكروا مساويهم فتحرشوا الناس عليهم
وقال سفيان بن عيينة لا تعلم لاحد على احد من اصحاب رسول الله صلى
الله عليه وسلم الا كان قلبه على المسلمين اغل ٥ وقال سفيان
تلك امة خلت لها ما كسبت ولكم ما كسبتم قال اصحاب محمد
صلى الله عليه وسلم وقال الشعبي نظرت في الاهواء وكلمت اهلها
فلم ار قوما اقل عقلا من الخشبية وقال عاصم بن ضمرة قلت للحسن
ان قوما يزعمون ان عليا يرجع فقال كذبوا والله ما ذلك
بن علي ان الشيعة يزعمون ان عليا يرجع فقال كذبوا والله ما ذلك
ما تزوج نساءه ولا قسم ماله وقال سفيان من فضل عليا على ابي
بكر وعمر فقد عابهما وعاب من فضله عليهما وقال جابر بن عبد الله
قال لي محمد بن علي يا جابر بلغني ان اقواما بالعراق يزعمون ان ابانا ولون

ابا بكر وعمر ويزعمون انهم يحبونا ويزعمون اني امرتهم بذلك فابلغهم
اني الى الله منهم بريء والذي نفسي بيده لو ولي لفرقت بدمائهم الى الله عز وجل
ان اعداء الله لغافلون عنهما حتى اتبع رسول الله صلى الله عليه وسلم ه وقال
جابر جاء نفر من الناس الى علي الحسين فاثنوا عليه فقال ما اكذبكم واجراكم
على الله عز وجل نحن من صلى قوما ونحسبنا ان نكون من صلى قوما ه وقال
سلمن بن قرم الضبي كنت عند عبد الله بن الحسن بن الحسن فقال له رجل اصلحك
الله من اهل قبلتنا احد يبغي ان يسهم عليه بسهم قال نعم الرافضة اسهم
انهم لمشركون وكيف لا يكونوا مشركين ولو سألتهم ادنب النبي صلى الله عليه وسلم
لقالوا نعم وقد غفر الله له ما تقدم من ذنبه وما تأخر ولو قلت لهم ادنب
علي لقالوا لا ومن قال ذلك فهو كافر حدثنا ابو القسم عبد الله بن محمد بن اسحق
المروزي قال اخبرنا الدوري قال نا جعفر بن عون عن فضيل بن مرزوق
قال سمعت عبد الله بن حسن بن حسن يقول لرجل من الرافضة والله ان
قتلك لقربة لولا حق الجوار ه وقال جابر بن زرقة سألت جعفر بن محمد
رضي الله عنه عن ابي بكر وعمر رضي الله عنهما فقال ابرأ من كل من ذكرهما
الا بخير قلت لعله يقول ذلك تقية فقال انا اذا من المسرفين ولا نالتني
شفاعة محمد صلى الله عليه وسلم ان لم اتقرب الى الله عز وجل بحبهما ولكن
قوما ينالهم الناس ه وقال ابو خالد الاحمر سألت عبد الله بن حسن بن حسن
رضي الله عنهما عن ابي بكر وعمر رضي الله عنهما فقال صلى الله عليهما
ولا صلى على من لا يصلي عليهما ونحن عدا امر من جعلنا طعمه وقال محمد بن علي
بن الحسين

من فضلنا على ابي بكر وعمر فقد ازرى من سنة جدنا صلى الله عليه وسلم
ونحن خصماؤه غدا عند الله عز وجل ه وقال علي بن ابي طالب رضي
الله عنه قال النبي صلى الله عليه وسلم سيأتي قوم لهم نبز يقال لهم
الرافضة ابغ لقيتهم فاقتلهم فانهم مشركون قلت يا رسول الله وما
العلامة فيهم قال يرفضون ما يحبونك ويطعنون على السلف
وقال علي رضي الله عنه تفترق هذه الامة على نيف وسبعين فرقة
شرها فرقة تنتحل حبنا وتخالف امرنا وقال علي رضي الله عنه يهلك
في رجلان محب مفرط ومبغض مفرط ه قال حدثنا ابو بكر
عبد الله بن محمد بن زياد النيسابوري قال نا عبد الملك بن عبد الحميد
الميموني قال قال لي احمد بن حنبل رحمة الله عليه يا ابا الحسن اذا رأيت
رجلا يذكر رجلا من اصحاب رسول الله صلى الله عليه وسلم بسوء
فاتهمه على الاسلام ه وقال علي بن ابي طالب قال النبي صلى الله عليه
يخرج قبل قيام الساعة قوم يقال لهم الرافضة يرفضون الاسلام
قال حدثنا القاضي بن مطرف قال حدثنا احمد بن محمد بن احمد
بن جابر قال حدثني ابو عبد الله المؤدب المعروف بابن شحابك قال
حدثني سليمان بن احمد الفقي قال الحبان بن سدير عن سدير عن محمد بن علي عن
ابائه قال قال علي رضي الله عنه لعمر بن نوف البكالي وهو معه في السطح

يا نوف تدري من سبعتي قال لا والله قال سبعتي الذين شفاه الحمص
البطون يعرف الرهبانية والربانية في وجوههم رهبان الليل اسد
بالنهار اذا جنهم الليل ابتزروا على اوساطهم وارتدوا على اطرافهم
يحورون كما يحور الثيران في مثاكلهم فاذا هم سبعتي الذين اذا
سهدوا لم يعرفوا واذا خطبوا لم يزوجوا واذا مرضوا لم يعادوا واذا
غابوا لم يفتقدوا سبعتي الذين في اموالهم يواسون في الله يتبادلون
دراهم ودراهم وفلس وفلس وثوب وثوب والا فلا سبعتي من لم يهرهر
الكلب ولم يطمع طمع الغراب لا يسأل الناس وان مات جوعا ان رأى
مؤمنا اكرمه وان رأى فاسقا هجره هولا والله يا نوف سبعتي شرورهم
مأمونة وقلوبهم محزونة وجوالجهم خفيفة وانفسهم عفيفة ان حلفت
بهم البلدان لم يحلفوا لهم اما الليل فصافون اقدامهم تسيل جباههم
يجري دموعهم على خدودهم يناجون في فكاك رقابهم واما النهار
فحلماء علماء كرام ابرار اتقياء يا نوف سبعتي الذين يحرثون الارض
بساطا والماء الصداء تسبيحا والدعاء ثارا فرضوا الدنيا
وما فرضا على هذه منهاج عيسى منهج عليه السلام
قال السبع قد اسلمنا يا اخي رحمك الله ونفعنا واياك
بالعلم واستعملنا به ووفقنا للسنة واماتنا عليها كل من اقاويل
العلماء واخبار المصطفى صلى الله عليه وسلم في الحذر والتحريف والاعداء والانذار

من الوقوع في البدعة وما امروا به من التمسك بالسنة والحفظ لها
والاقبال عليها ومجانبة من خالفها ومباينة من خرج عنها لما انجه
لنا رشده وسهل علينا ذكره مما في بعض كتابه وعن الحث
الله عز وجل حبره وكان يعلمه اذا جاءه وعن الاذكار
سرج السنة ووصفها وما هي في نفسها وما الذي اذا تمسك
به العبد وذان الله به سمي بها واستحق الدخول في حلة اهلها
وما ان خالفه او شيء منه دخل النار في حملة ما عصاه وذكرناه وحذرنا
فيه من اهل البدع والزيغ مما اجمع على شرحه اهل الاسلام وسائر الامة
منذ بعث الله نبيه صلى الله عليه وسلم الى وقتنا هذا فاول ما ابتدا به
من ذلك ذكر ما افترض الله عز وجل على عباده وبعث به رسوله
صلى الله عليه وسلم وانزل فيه كتابه وهو الايمان بالله عز وجل ومعناه التصديق
بما قاله وامر به وافترضه ونهى عنه من كل ما جاءت به الرسل ومن عنده نزلت
به الكتب وبذلك ارسل المرسلين فقال عز وجل وما ارسلنا من قبلك
من رسول الا نوحي اليه انه لا اله الا انا فاعبدون والتصديق بذلك قول
باللسان وتصديق بالجنان وعمل بالاركان يزيده كثرة العمل والقول
بالاخبار وينقصه العصيان وله اول وبداية ثم ارتقا وزيادة
بلا نهاية قال الله عز وجل الذين قال لهم الناس ان الناس قد
جمعوا لكم فاخشوهم فزادهم ايمانا وقالوا حسبنا الله ونعم الوكيل
وقال عز وجل ويزداد الذين امنوا ايمانا

وقال تبارك وتعالى ليزدادوا ايمانا مع ايمانهم وقال معاذ بن جبل لرجل
اجلس بنا نؤمن ساعة يعني نذكر الله فيزداد ايمانا وكل شيء يزيد ويهو
ينقص ثم الاستثناء في الايمان وهو ان يقول الرجل انا مؤمن ان شاء الله
كذا كان يقول عبد الله بن مسعود وبه اخذت العلماء من بعده مثل
علقمة والاسود وابي وائل ومسروق ومنصور ومغيرة وابرهيم النخعي
والاعمش وحماد بن زيد ويزيد بن زريع وسفين بن الفضل ومعاذ بن معاذ
وسفين بن حبيب وسفين الثوري وابن المبارك والفضل بن عياض في جماعة
سواهم يطول الكتاب بذكرهم وهذا استثناء على يقين قال الله عز وجل
لتدخلن المسجد الحرام ان شاء الله امنين وقال النبي صلى الله عليه وسلم اني
لارجو ان اكون اتقاكم لله عز وجل وقال وقد اجتنبت النهي وانا ان شاء الله
بكم لاحقون فهذا كله استثناء على يقين ولئن يجب على كل من
يستثني ان يعلم كيف يستثني ولاي سبب وقع الاستثناء لئلا يظن المخالف
ان استثناءه من قبل الشك وقد كان سفين الثوري وابن المبارك
يقولان الناس عندنا مؤمنون في المواريث والاحكام ولا ندري كيف هم عند الله
عز وجل ولا ندري على اي دين يموتون لان الاستثناء واقع على ما يستقبل
لان قول العبد انا مؤمن ان شاء الله معناه ان قبل الله ايماني وامالي عليه
بمنزلة رجل صلى صلاة فقال قد صليت وعلى الله القبول وكذلك
الحج وكذلك اذا صام او عمل عملا مما يقع استثناؤه فيه على الحاته
وقبول الله اياه لانه شاك في ما قد فعله وعمله وقد يرى الرجل يصلي فيقال

معناه

له صليت فيقول نعم ان قلت ثم بعد ذلك ان علمت ان الاسلام غير الايمان
فالاسلام اسم ومعناه الملة والايمان اسم ومعناه التصديق قال الله عز وجل
وما انت بمؤمن لنا يريد بمصدق لنا والاعرابي في حجه ما قلناه هو ومنه قالت الاعراب
امنا قل لم تؤمنوا ولكن قولوا اسلمنا ولم يخرج الرجل من الايمان الى الاسلام ولا
اخرجه من الاسلام الى الشرك بالله او برد فريضة من فرائض الله عز وجل
جاحدا بها فان تركها تهاونا او كسلا كان في مشيئة الله عز وجل
ان شاء عذبه وان شاء غفر له ثم من بعد ذلك ان علم بغير شك ولا مرية
ولا وقوف ان القرآن كلام الله ووحيه وتنزيله فيه معاني توحيده ومعرفة ربوبيته
والايه وصفاته واسمائه وهو علم من علمه غير مخلوق وكيف فرق وبيف كتب
وحيث تلي وفي اي موضع كان في السماء وجد او في الارض حفظ في
اللوح المحفوظ وفي المصاحف وفي الواح الصبيان مرسوما او في حجر
منقوش وعلى كل الحالات وفي كل الجهات فهو كلام الله غير مخلوق
ومن قال مخلوق او قال كلام الله ووقف او شك او قال بلسانه واضمر
في نفسه فهو الله كافر حلال الدم بري من الله والله منه بري ومن شك
في كفره ووقف عن تكفيره فهو كافر بقول الله عز وجل بل هو قرآن مجيد في
لوح محفوظ وقال حتى يسمع كلام الله وقوله ذلك امر الله انزله
اليكم فمن زعم ان حرفا ولحنا منه مخلوق فقد كفر لا محالة كالاي
في ذلك من القرآن والحجة عن المصطفى صلى الله عليه وسلم انهن ان الحصا والطير
من ارحمني ثم الايمان بصفات الله عز وجل بان الله حي باطن
سميع بصير يعلم السر واخفى وما في الارض والسماء وما ظهر وملك الثرى

وقال تبارك وتعالى ليزدادوا ايمانا مع ايمانهم وقال معاذ بن جبل لرجل
اجلس بنا نؤمن ساعة يعني نذكر الله فنزداد ايمانا وكل شيء يريد به هو
ينقص ثم الاستثناء في الايمان وهو ان يقول الرجل انا مؤمن ان شاء الله
كذا كان يقول عبد الله بن مسعود وبه اخذ العلماء من بعده مثل
علقمة والاسود وابي وائل ومسروق ومنصور ومغيرة وابرهيم النخعي
والاعمش وحماد بن زيد ويزيد بن زريع وسفيان بن الفضل ومعاذ بن معاذ
وسفيان بن حبيب وسفيان الثوري وابن المبارك والفضل بن عياض في جماعة
سواهم يطول الكتاب بذكرهم وهذا استثناء على يقين قال الله عز وجل
لتدخلن المسجد الحرام ان شاء الله آمنين وقال النبي صلى الله عليه وسلم اني
لارجو ان اكون اتقاكم لله عز وجل وقال وقد اجتنبت النهي وانا ان شاء الله
بكم لاحقون فهذا كله استثناء على يقين ولئن يجب على كل من
يستثني ان يعلم كيف يستثني ولاي سبب وقع الاستثناء لئلا يظن المخالف
ان استثناءه من قبل الشك وقد كان سفيان الثوري وابن المبارك
يقولان الناس عندنا مؤمنون في المواريث والاحكام ولا ندري كيف هم عند الله
عز وجل ولا ندري على اي دين يموتون لان الاستثناء واقع على ما يستقبل
لان قول العبد انا مؤمن ان شاء الله معناه ان قبل الله ايماني وامانتي عليه
بمنزلة رجل صلى صلاة وقال قد صليت وعلى الله القبول وكذلك
الحج وكذلك اذا صام او عمل عملا مما يقع استثناؤه فيه على نحاته
وقبول الله اياه لانه شاك في ما قد اداه وعمله وقد يرى الرجل يصلي فيقال

معناه

له صليت فيقول نعم ان قلت ثم بعد ذلك ان علمان الاسلام غير الايمان
فالاسلام اسم ومعناه الملة والايمان اسم ومعناه التصديق قال الله عز وجل
وما انت بمؤمن لنا يريد بمصدق لنا والآية في حجة ما قلناه هي ومنه قالت الاعراب
امنا قل لم تؤمنوا ولكن قولوا اسلمنا والخروج الرجل من الايمان الى الاسلام ولا
يخرجه من الاسلام الى الشرك بالله او برد فريضة من فرائض الله عز وجل
جاحدا بها فان تركها تهاونا او كسلا كان في مشية الله عز وجل
ان شاء عذبه وان شاء غفر له ثم من بعد ذلك ان علم بغير شك ولا مرية
ولا وقوف ان القرآن كلام الله ووحيه وتنزيله فيه معاني توحيده ومعرفته وتوقيره
والايه وصفاته واسمائه وهو علم من علمه غير مخلوق وكيف قرئ وكيف كتب
وحيث تلي وفي اي موضع كان في السماء وجد او في الارض خط في
اللوح المحفوظ وفي المصاحف وفي الواح الصبيان مرسوما او في حجر
منقوش وعلى كل الحالات وفي كل الجهات فهو كلام الله غير مخلوق
ومن قال مخلوق او قال كلام الله ووقف او شك او قال بلسانه دائما
في نفسه فهو بالله كافر حلال الدم بري من الله والله منه بريء ومن شك
في كفره ووقف عن تكفيره فهو كافر بقول الله عز وجل بل هو قرآن مجيد في
لوح محفوظ وقال حتى يسمع كلام الله وقوله ذلك امر الله انزله
اليكم فمن زعم ان حرفا ولحامه مخلوق فقد كفر لا محالة والاي
في ذلك من القرآن والحجة عن المصطفى صلى الله عليه وسلم اكثر من ان تحصى واظهر
من ان تخفى ثم الايمان بصفات الله عز وجل بان الله حي ناطق
سميع بصير يعلم السر واخفى وما في الارض والسماء وما ظهر وملك الثرى

وانه حكيم عليم عزيز قدير ودود رؤوف رحيم يسمع ويرى وهو بالمنظر
الاعلى ويقبض ويبسط ويأخذ ويعطي وهو على عرشه بائن من خلقه يحب ويحب
ويبغض ويعني ويغضب ويرضى ويتكلم ويضحك لا تأخذه سنة ولا نوم
ما تسقط من ورقة الا يعلمها ولا حبة في الارض ولا رطب ولا يابس الا في
كتاب مبين ويعلم بعد ذلك انه يتجلى لعباده المؤمنين يوم القيامة فيرونه
ويراهم ويكلمهم ويسلم عليهم ويضحك اليهم ويضحكون اليه لا يضامون
في ذلك ولا يرتابون ولا يشكون فمن كذب بهذا او رد ما وصف فيه او
طعن على رب فقد اعظم الفرية على الله عز وجل وقد برئ من الله ورسوله
والله ورسوله منه برآن كذلك قالت العلماء وحلف عليه بعضها
ثم من بعد ذلك الايمان بالقدر خيره وشره وحلوه ومره وقليله وكثيره
مقدور واقع من الله عز وجل على العباد في الوقت الذي اراد ان يقع
لا يتقدم الوقت ولا يتأخر على ما سبق به علم الله وان ما اصاب العبد
لم يكن ليخطئه وما اخطأه لم يكن ليصيبه وما قدر له لم يكن ليأخذ وما
تأخر لم يكن ليقدمه وفي هذا من صحيح الدلائل وثبوت الحجة في جميع
القرآن واخبار المصطفى صلى الله عليه وسلم ما لا يمكن دفعه ولا
يقدر على رده الا الكافر على الله عز وجل ومنازعه في قدرته والى ما
وصفنا دعت الرسل وانزلت الكتب وعليه اتفق اهل التوحيد من
اقر لله بالربوبية وعلى نفسه بالعبودية من ملك مقرب ونبي مرسل
منذ كان الخلق الى انقضائه مجمعون على انه ليس في كان وكائن

في السماوات ولا في الارض الا ما اراده الله عز وجل وشاءه وقضاه
والخلق كلهم اضعف في قوتهم واعجز في انفسهم من ان يخرجوا في سلطان
الله عز وجل شيئا لم يكن فيه مرادا ولم يكن مشيئته ويردون قضاءه
فالايمان بهذا حق لازم فريضة من الله عز وجل على خلقه فمن خالف ذلك
او خرج عنه او طعن فيه ولم يثبت القادر لله عز وجل وصفها
ونصف المشبهة اليه فهو اول الزنادقة لانه جاء الاخبار ان القدرية
اخوان الزنادقة وقال صلى الله عليه وسلم لعنت القدرية والمرجئة
على لسان سبعين نبيا وانا آخرهم وقال كذب الله عز وجل على كل
نفس خطها من الزناة ثم الايمان بعذاب القبر ومنكر ونكير
قال صلى الله عليه وسلم فيما روي عنه البرا بن عازب واما الله من عذاب
القبر وقال النبي صلى الله عليه وسلم يعذب الميت في قبره وقال الله فان
له معيشة ضنكا قال اصحاب التفسير عذاب القبر ثم الايمان
بالصيحة للنشور بصوت اسرافيل للقيام من القبور فلزم القلب انكر
ميت ومصعوق في القبر ومسئول في قبره ومبعوث من بعد الموت
فريضة لازمة من انكر ذلك كان به كافرا قال النبي صلى الله عليه وسلم
انكم تحشرون من قبوركم حفاة عراة غرلا وقال الله تبارك
وتعالى يوم يخرجون من الاجداث سراعا فمن كذب بها او حرف
من القرآن او رد شيئا مما جاء به رسول الله صلى الله عليه وسلم فهو كافر
ثم الايمان بالبعث والصراط وميزان المؤمنين يوم يسلم سلم يوم الصراط

جاء في الحديث انه احد من السيف وادق من الشعرة ثم الايمان بالموازين كما
قال الله ونضع الموازين القسط ليوم القيامة وقال عبد الله بن مسعود
يوتى بالناس الى الميزان فيحاد لون اشد الحداد وقال النبي صلى الله عليه وسلم
الميزان بيد الرحمن يخفضه ويرفعه فمن شك في ذلك او كذب به فقد اعظم الالحاد
وقد اتفق اهل العلم بالاخبار والعلماء والزهاد والعباد في جميع الامصار
الايمان بذلك واجب لازم ثم الايمان بالحوض والشفاعة وقال النبي صلى الله عليه وسلم
ان لي حوضا ما بين ايله وعدن يريد ان قدره ما بين الله وعمان ابارقه بعدد
نجوم السماء وقال انس بن مالك من كذب بالحوض فقد كذب بالحق وجاء في
الحديث من كذب بالحوض لم يشرب منه ثم الايمان بالمسائلة ان الله عز وجل
يسأل العباد عن كل قليل وكثير والموقف وعن كل ما اجتنبوا السبل
الصادقين عن صدقهم وقال الله عز وجل فوربك لنسألنهم اجمعين
عما كانوا يعملون ويأخذ للمظلومين من الظالمين حتى للجماء من القرنا وللضعيف
من القوي ثم الايمان بان الله عز وجل خلق الجنة والنار قبل خلق الخلق
ونعيم الجنة لا يزول دائم ابدا في النضرة والنعيم والازواج من الحور العين
لا تمس ولا تحيض ولا تهرم ولا ينقطع ثمارها ونعيمها قال الله عز وجل
اكلها دائم واما عذاب النار فدائم بدوام الله واهلها فيها مخلدون
خالدون من خرج من النار غير معتقد للتوحيد لا يمسك بالسنة
واما الموحدون فانهم يخرجون منها بالشفاعة وقال النبي صلى الله عليه وسلم
شفاعتي لاهل الكبائر من امتي ثم الايمان بالملائكة وان جبريل امين

جبريل

الله الى الرسل ثم الايمان بالملائكة واجب مفترض كذلك وجوب الايمان
والتصديق بجميع ما جاء به الرسل من عند الله وبجميع ما قال الله عز وجل
فهو حق لازم فلو ان رجلا امن بجميع ما جاء به الرسل الا شيئا واحدا كان رد ذلك
الشيء كافرا عند جميع العلماء ثم الايمان بان الله عز وجل خلق الخير وهم خلق
من خلق الله خلقهم كما شاء وكما اراد وهم مؤمنون وكافرون وبذلك نطق
الكتاب وجاءت به الرسل وخلق ابليس وهو رأس جنود الشياطين وهو عدو
الله ويؤمن شره وضرورهم ويقسمهم ويحسن عندهم القبيح ويدعوهم الى مخالفته وهو عدو لهم
ربهم عز وجل وهو عدوهم يحرسهم منهم محنة الله ثم الايمان بنصر المعتصمين بالله
كتابه والاتي في جنات الله عز وجل بذكره واجابة الدين ان يخصا من
ابن آدم الجن وجنود ابليس والشياطين والمردة واعوانهم بني آدم فهو
كافر بالله جاحد بآياته مكذب بكتابه ثم الايمان والقبول والتصديق
بكل ما رواه العلماء ونقلته الثقات اهل الاثار عن رسول الله صلى الله عليه وسلم
وتلقيها بالقبول لا يرد شيء منها ولا يقال لم وكيف ولا يحمل على المعقول ولا
تضرب لها القياسات ولا يعمل لها التفاسير الا ما فسره رسول الله صلى الله عليه وسلم
او رجل من علماء الامة ممن قوله شفاء وحجة مثل احاديث الصفات والرؤية
ومثل ما روي ان الله عز وجل يضع السماوات على اصبع والارضين على
اصبع وان الله عز وجل يضع قدمه في النار فتقول قط قط وتنزوي
العباد بين اصابع الرحمن وان الله عز وجل على العرش والعرش اطيط
كاطيط الرحل الجديد وان الله عز وجل اخذ الذرية من ظهر آدم
بيده اليمنى وكلتا يديه يمين مباركة فقال هذه لهذه ولا ابالي

وان

ولا يقبح الوجه لان الله خلق ادم على صورته وقال النبي صلى الله عليه وسلم
رايت ربي في صورة كذا فقد روي هذه الاحاديث الثقات من
الصحابة والسادات من العلماء من بعدهم مثل ابن عمر وعائشة وابي
هريرة وابن عباس وجابر بن عبد الله وانس بن مالك وغيرهم وان الله تبارك
وتعالى ينزل في كل ليلة الى سماء الدنيا لا يقال لهذا كله كيف ولا لم بل
تسليما للقدرة وايمانا بالغيب كلما عجزت العقول عن معرفته فالعلم
به وعين الهداية فيه الايمان به والتسليم له وتصديق رسول الله صلى الله
عليه وسلم فيما قاله هو اصل العلم وعين الهداية لا تضرب لهذه الاحاديث
وما شاكلها المقاييس ولا تعارض بالامثال والنظائر ثم الايمان بان عيسى
بن مريم عليه السلام ينزل من السماء الى الارض فيكسر الصليب ويقتل الخنزير
ويلغي الدعوة واحدة والدجال خارج في اخر هذه الامة لا محالة
اجلى عينه كانها عنبة طافية يطا الارض الا مكة والمدينة
ويقتله عيسى بن مريم عليه السلام بباب لد الشرقي بارض فلسطين
على مسيرة ميل من الرملة ثم الايمان بملك الموت صلى الله عليه وسلم انه
يقبض الارواح ثم ترد في الاجساد في القبور والايمان بالنفخ في الصور
والصور قرن ينفخ فيه اسرافيل والله كلم موسى تكليما واتخذ ابرهيم
خليلا وعيسى بن مريم روح الله وكلمته قد احيا الموتى وابرا الاكمه
والابرص وخلق من الطين طائرا كل ذلك بقدرة الله عز وجل ومشيته
وارادته والايمان بان الله عز وجل خلق ادم بيده وغرس جنة الفردوس
بيده وما روي ان ادم ادخرني في نفسك ادخرك في نفسي وادخرني

في ملا اذكرك في ملا خير منهم من الملا الذي تذكرني فيه وما روي
من تقرب الي شبرا تقربت اليه ذراعا ومن تقرب الي ذراعا
تقربت اليه باعا ومن جاني يمشي اتيته اهرولة وعجب ربك
من شاب ليس له صبوة وقوله ضحك ربنا من قنوط عباده وقرب
غيره وقوله لن يعدم من رب يضحك خيرا وقوله لا تسبوا الدهر
فان الله هو الدهر وان من السماء والارض مسيرة خمس مائة عام
سمك كل سماء كذلك ومن كل سماء كذلك وكل هذه الا
احاديث وما شاكلها تمر كما جاءت لا تعارض ولا تضرب الامثال
ولا يواضع فيها القول فقد رد اولها العلماء وتلقاها الاكابر منهم
بالقبول لها وتركوا المسئلة عن تفسيرها وراوا ان العلم بها ترك
الكلام في معانيها ثم الايمان بان القران محفوظ في صدور الرجال
ومن استظهر القران سمي حامل كتاب الله عز وجل وقال
رسول الله صلى الله عليه وسلم الذي ليس في جوفه شيء من القران
كالبيت الخرب وقال صلى الله عليه وسلم لا تعرضوا المصاحف
فان الله عز وجل لا يعذب قلبا وعا القران يعني والاقتران
بحديث موسى عليه السلام مع ملك الموت وانه لطمه ولا يرد
الحديث المروي فيه ولا يكثره الا مبتدع ضعيف الراي هكذا
قالت العلماء فيمن رده وتوقف عنه وقول النبي صلى الله عليه وسلم

ما جد الا وقد وكل به قرينه من الجن قالوا وانت يا رسول الله قال
وانا الا ان الله اعانني عليه فاسلم فلا يامرني الا بخير وان نبينا اول الانبيا
واخرهم بعثا وان امته جين وضعته رات نورا اضاء له قصور
الشام ومن زعم انه كان على دين قومه قبل ان يبعث فقد اعظم
الفرية على رسول الله صلى الله عليه وسلم ولا يكلم من قال هذا اولا
يجالس ويقول ان نبينا صلى الله عليه وسلم كان مختونا مسرورا
وكان يرا من خلفه كما يرا من بين يديه وانه ركب البراق واتي ليلة
المقدس من ليلته ثم عرج الى السما حتى راى من ربه ما راى وكان قاب
قوسين او ادنى وان الله عز وجل وضع يده بين كتفيه فوجد بردها
بين ثدييه فعلم علم الاولين والاخرين وانه ياتي يوم القيامة وهو
اسرف الانبيا صلى الله عليه وسلم مقاما واعلاهم مكانا واقربهم
الى الله عز وجل واحبهم اليه ويشفع ويسال فيعطا ويجلس
مع ربه على العرش وليس هذا لاحد غيره كذا روي نافع عن عمر
عن النبي صلى الله عليه وسلم عسى ان يبعثك ربك مقاما محمودا
قال يعنيه مقعده مع العرش وهكذا فسره مجاهد فيما رواه
محمد بن فضيل عن ليث عنه ثم الايمان والمعرفة بان خير الخلق وافضلهم
واعظمهم منزلة عند الله عز وجل بعد النبيين والمرسلين
واحقهم بخلافة رسول الله صلى الله عليه وسلم ابو بكر

الصديق عبد الله بن عثمان وهو عتيق بن ابي قحافة رضي الله عنه وتعلم انه
يوم مات رسول الله صلى الله عليه وسلم لم يبق على وجه الارض احد يستوجب الوصف
الذي قدمنا ذكره غيره رحمه الله عليه ثم من بعده على هذا الوصف
الترتيب والصفة ابو حفص عمر بن الخطاب رضي الله عنه وهو الفاروق
ثم من بعدهما على هذا النعت عثمان بن عفان رضي الله عنه وهو ابو عبد الله
وابو عمرو ذو النورين ثم على هذا الترتيب والنعت والصفة من بعدهم
ابو الحسن علي بن ابي طالب رضي الله عنه وهو الامام المبين صهر رسول الله
صلى الله عليه وسلم وابن عم خاتم النبيين صلوات الله عليه ورحمته وبركاته عليهم
اجمعين فهم ومعرفته فضلهم قام الدين وثبت السنة وعدلت الحجة
قال سفين الثوري رحمه الله لا تسم السلف وادخل الجنة بسلام وشهد
للعشرة بالجنة بلا شك ولا استثنا وهم اصحاب حراء النبي صلى الله عليه وسلم
ابو بكر وعمر وعثمان وعلي وطلحة والزبير وسعد وسعيد وعبد الرحمن بن عوف
وابو عبيدة بن الجراح فهولا لا يسمى منهم احد في الفضل والخير وشهد
لكل منهم رسول الله النبي صلى الله عليه وسلم بالجنة وان حمزة سيد الشهدا
وجعفر الطيار في الجنة والحسن والحسين سيدا شباب اهل الجنة
وشهد لجميع المهاجرين والانصار بالجنة بالرضوان والتوبة والرحمة
من الله لهم وشهد عليك وتوفي بقلبك ان تطلب النبي صلى الله
عليه وسلم وشاهده وامنه واتبعه ولو بشحة من نهار افضل

ممن لم يره ولم يشاهده ولو اتانا اعمال الخلق اجمعين ثم الترحم على جميع
اصحابه صلى الله عليه وسلم صغيرهم وكبيرهم واولهم واخرهم وذكر
محاسنهم وستر قبائحهم والاقتداء بهم والاقتداء بهم وان الخوض في
كل ما قالوه والصواب فيما فعلوه عملوه كما اجمعت العلماء لا خلاف بينهم انه لا
يكفر احد من اهل القبلة بذنب ولا يخرجه من الاسلام بمعصية ونحو اللحسن
ويخاف على المسيء ولا يقطع في ذلك بقول المعتزلة فانها تقول من اتى كبيرة واصر
في عمره او طلع بحته في عمره فقد كفر من قال ذلك فقد اعظم الفرية على الله
عز وجل وبراه مما وصف به نفسه من الرأفة والرحمة والتجاوز والاحسان
والغفران وقبول التوبة وقد زعم ان الانبياء امروا من دونه كانوا كفارا
قال الله عز وجل وعصى آدم ربه فغوى وقد وصف ذنوب الانبياء صلوات
الله عليهم في كتابه القرآن واخوة يوسف فقد ظلموا انفسهم وعقوا اباهم
وعصوا مولاهم وهم مع ذلك احباء ابرار وهم من اهل الجنة وقول الله عز وجل
لنبيه محمد صلى الله عليه وسلم ليغفر لك الله ما تقدم من ذنبك وما تأخر
وقال الله عز وجل عفا الله عنك لم اذنت لهم وقد سمعوا الشاهد
بخبر من اصحاب رسول الله صلى الله عليه وسلم فقد سمعوا الشاهد
معه وسموا الناس بالفضل فقد غفر الله لهم وامر بالاستغفار لهم
والقرب اليه بمحبتهم وفرض ذلك على لسان نبيه وانه يعلم ما يكون منهم
سيقتلون وانما فضلوا على سائر الخلق لان الخطأ والعمد قد وضع
عنهم من كل ما كسبوه بعفو الله لهم ولا يخطر في كتاب سبق

ووقعه الدار وسائر المنازعات التي جرت بينهم ولا تكتبه لنفسك
ولا لغيرك ولا تروه عن احد ولا تقرأه على غيرك ولا تسمعه ممن
يرويه فعلى ذلك اتفق سادات علماء هذه الامة من النهي عما وصفناه
منهم حماد بن زيد ويونس بن عبيد وسفيان الثوري وسفيان بن عيينة وعبد الله بن
ادريس وابن ابي ذئب وابن المبارك وابن المبارك ومعتمر بن حرب
وابو اسحق الفزاري ويوسف بن اسباط واحمد بن حنبل ويسر بن الحرث
وعبد الوهاب الوراق وكل هؤلاء ولا قدروا النهي والتطرق فيها والاستماع
اليها وحذروا من طلبها والاهتمام بجمعها وقد روي عنهم من فعل ذلك
اشياء كثيرة بالفاظ مختلفة متفقة المعاني على كراهية ذلك والانكار
على من رواها واستمع اليها ثم من بعد ذلك شهد لعائشة بنت
ابي بكر الصديق رضي الله عنها انها الصديقة الطاهرة المبرأة من السماء على
لسان جبريل عليه السلام اخبارا عن الله عز وجل متلوا في كتابه يتلى في صدور
الامة ومصاحفها الى يوم القيامة انها زوجة رسول الله صلى الله عليه وسلم
وصاحبته في الجنة وهي ام المؤمنين في الدنيا والآخرة من شك في ذلك او طعن
فيه او توقف عنه فقد كذب بكتاب الله وشك في اجابة رسول الله صلى
الله عليه وسلم وزعم انه من غير الله عز وجل قال الله عز وجل
يعظكم الله ان تعودوا لمثله ابدا ان كنتم مؤمنين من انكر هذا فقد بان
من الايمان وحب اصحاب رسول الله صلى الله عليه وسلم على مراتبهم ومنازلهم
اولا فاولا من اهل بدر والحديبية وبيعة الرضوان واهل بدر هم اهل الفضائل

السريفه والمنازل المنيفه الذين سبقت لهم السوابق رحمهم الله اجمعين
ورحم على ابي عبد الرحمن معوية بن ابي سفين اخي ام حبيبة زوجة رسول الله
صلى الله عليه وسلم خال المومنين اجمعين وكاتب الوحي وذكر
فضايله وتروي ما روي فيه عن رسول الله صلى الله عليه وسلم فقد
قال ابن عمر كنا مع رسول الله صلى الله عليه وسلم فقال يدخل عليكم من
هذا الفج رجل من اهل الجنه فدخل معوية رحمه الله فعلم ان هذا موضعه
ومنزلته من تحبب في الله من اطاعه وان كان بعيدا منك وخالف من اراد
في الدنيا وتبغض في الله من عصاه وان كان قريبا منك
ووافق هواك في الدنيا ونصلي على ذلك ولا نقطع عليه ولا نحدث رايا ولا
نصغي الى قايله فان الراي يخطي ويصيب ولا تجالس اصحاب الخصومات
فانهم يخوضون في ايات الله واياك والمرا والجدال في الدين فان ذلك يورث
الغل ويخرج صاحبه وان كان سببا الى البدعة لان اول ما يدخل على السني
من النقص في دينه ادخاله المبتدع مجالسته للمبتدع ومناظرته اياه ثم لا
يامن ان يدخل عليه من فوق الكلام وحسن القول ما يفتنه او لا يفتنه
فيحتاج ان يتكلف له من رايه ما يرد عليه قوله ما ليس له اصل في التاويل ولا
بيان في التنزيل ولا اثر من اخبار الرسول صلى الله عليه وسلم ثم من بعد ذلك
الكف والقعود في الفتنه ولا يخرج بالسيف على الامه وان ظلموا وقال
عمر بن الخطاب رضي الله عنه ان ظلمك فاصبر وان حرمك فاصبر

وقال النبي صلى الله عليه وسلم لابي ذر اصبر وان كان عبدا حبشيا
وقد اجمعت العلما من اهل العلم والفقه والنسك والعباد والزهاد
منذ اول هذه الامه الى وقتنا هذا ان صلوة الجمعه والعيدين ومنى وعرفات
والغزو والحج والهدي مع كل امير بر وفاجر واعطاهم الخراج والصدقات
والاعشار وجايز والصلوة في المساجد العظام التي بنوها والتي على الطرق
القناطر والجسور التي عمروها والبيع والشرا وساير التجارة والزراعة
والصنايع كلها في كل عصر ومع كل امير جاير على حكم الكتاب
والسنه لا نصر المخالط الزنيه والممسك بسنه نبيه صلى الله عليه وسلم
ظلم ظالم ولا جور جاير اذا كان ما يايه هو على حكم الكتاب والسنه
كما انه لو باع واشترى في زمن الامام العادل يعمل بالكتاب والسنه
لم ينفعه عدل الامام والمحاكمه الى قضاتهم ورفع الحدود والقصاص
وانتزاع الحقوق من ايديهم بامرايهم وشرطهم والسمع والطاعه لمن ولاه
وان كان عبدا حبشيا الا في معصيه الله عز وجل فليس لمخلوق فيها طاعه
ثم من بعد ذلك اعتقاد الديانه بالصحبه للايمه وساير الامه في الدين
والدنيا ومحبه الخير لسايرالمسلمين بحسبهم ما تحب لنفسك وتكره لهم
ما تكره لنفسك ولا تساورهم ولا تجالس اهل البدع في دينك ولا ترافقه في
سفرك وان امكنك ان لا تقاربه في جوارك ومن السنه مجانبه كل
من اعتقد شيا مما ذكرناه فهجرانه والمقت له وهجران من والاه
ونصره وذب عنه وصاحبه وان كان الفاعل لذلك يظهر السنه
ومن السنه رفع اليدين في الصلاه عند افتتاحها واذا ركع ولا اذا رفع

راسه من الزلوع وهو زيادة في الحسنات ٥ وقال النبي صلى الله عليه وسلم يغطي
بكل اشارة حسنة ٥ ومن السنة المسح على الخفين لمن احدث وقد كان
لبس خفيه وهو كامل الطهارة ان كان مسافرا ثلاثة ايام ولياليها وان كان
مقيما يوما وليلة هكذا سن رسول الله صلى الله عليه وسلم وفعله هو واصحابه
وعلى ذلك مضت سنة الاولين المسلمين واخذ به علماء الدين ولا ينكر ذلك
وانه الا مبتدع من الناس مخالف لرسول الله صلى الله عليه وسلم راغب عن
سنته زاد لقوله ٥ ومن السنة تعجيل الافطار وتاخير السحور وقال صلى
الله عليه وسلم والمبادرة بصلوة المغرب اذا غاب حاجب الشمس قبل
ظهور النجوم فقد قال رسول الله صلى الله عليه وسلم لا يزال امتي بخير ما عجلت
الافطار واخرت السحور ٥ وقال صلى الله عليه وسلم لا يزال الناس بخير ما لم
يوخروا صلاة المغرب حتى تستبين النجوم ٥ وقال سلمن بن داود
الازدي كنت اصلي مع علي بن ابي طالب المغرب وانا لا ادري غيبوبة
الشمس ام لا ٥ ومن السنة لمن اراد طلاق زوجته ان لا يطلقها الا طلقة
واحدة اذا طهرت من الحيض ولم يصبها في ذلك الطهر ثم يتركها حتى تمضي
عدتها فان طلقها ثلثا في لفظ واحد في طهر واحد اصابها فيه او هي
حايض بعد طلقها طلاق البدعة وهي حرام عليه لا تحل له ابدا
حتى تنكح زوجا غيره فيموت عنها او يطلقها وقد اصابها ودخل بها
ومن السنة التكبير على الجنايز اربع تكبيرات فان كبر امامك اكثر من السنة ايضا
ان شعه بعد ان ترى انها اربع فقد قال ابن مسعود كبر ما كبر امامك
ومن السنة ان لا يجهر بسم الله الرحمن الرحيم ولا تقنت في الفجر الا ان
يدهم المسلمين امر من عدوهم يقنت الامام فتبعه ٥ والوتر ركعة مفصولة

من الصلاة

مما قبلها والقنوت قبلها بعد الركوع ٥ ومن السنة افراد الاقامة ٥ ومن السنة
ان يركع ركعتين اذا دخلت المسجد قبل ان تجلس ان كنت على وضوء ان كان
الجمعة والامام يخطب ٥ ومن السنة الانصات للخطبة والاستماع اليها والاقبال
بوجهك على الخطيب ان كنت تعاينه او لا تعاينه فالانصات فقد قال
رسول الله صلى الله عليه وسلم من قال مه والامام يخطب فقد لغا ومن لغا فلا جمعة له
وقال من تكلم والامام يخطب كان كالحمار يحمل اسفارا وقال من تكلم والامام يخطب
كان خطيئته من الجمعة كتراب ٥ ومن السنة ان تسلم على من دخلت عليه في مجلسه
او غيره وتسلم اذا خرجت ٥ ولا تحرم شيئا مما احله الله عز وجل قال الرحمن فاعل
ذلك متعرض لغضب الله زاد لقوله معتدين الم قال الله عز وجل قل ارايتم ما انزل الله
لكم من رزق فجعلتم منه حراما وحلالا قل الله اذن لكم ام على الله تفترون
وقال في موضع اخر يا ايها الذين امنوا لا تحرموا طيبات ما احل الله لكم
ولا تعتدوا ان الله لا يحب المعتدين وغاب اليهود بتحريم الحروف التي احلها
لهم وسائر الخلق فقال عز وجل كل الطعام كان حلا لبني اسرائيل
الا ما حرم اسرائيل على نفسه من قبل ان تنزل التورية قل فاتوا بالتورية فاتلوها ان
كنتم صادقين ثم قال عز وجل فمن افترى على الله الكذب من بعد ذلك
فاولئك هم الظالمون ٥ ثم ان الرؤساء فرضوا بسببها باليهود في تحريم ما احل
الله وزادوا على الله عز وجل قوله وافتروا عليه البهتان وحرموا الجري
من السمك ولحم الجزور ٥ وقد قال رسول الله صلى الله عليه وسلم المحرم
ما احل الله كالمحل ما حرم الله ولعل الاخر منهم ممن يحرم هذا ويحب
اكله يزني ويسرق الخمر ويأخذ اموال الناس ظلما ٥ وفي الناس من يستهين
لحرمتهم هذه المآكل ويسد حرمته من صلحهم وهذا عند العلماء من

الخبيث ... جبن الفظيعة لمبارزة الله ورد قوله في تحريم
ما أحله وتضييق ما وسعه وخطر ما أطلقه ولقد عكر الدنيا من نعمه ولجي
لدنيا من منته في قوله وهو الذي سخر البحر لتأكلوا منه لحما طريا وقال صلى
الله عليه وسلم في البحر هو الطهور ماؤه الحل ميتته وقال صلى الله عليه وسلم وهو الذي سخر
البحر لتأكلوا منه لحما طريا وقد علم الله أن الجري في البحر وكيف لا يعلم وهو
خلقه وعلم رسول الله صلى الله عليه وسلم أن الجري في البحر أفتري أعاها
أن يستثنيا البحر من الجري ولقد جعل لحم الجري من أعظم ما تقرب به إليه
وابتغى به الفوز لديه فقال عز وجل والبدن جعلناها لكم من شعائر الله لكم فيها خير
وجعل حرام أن ... بأعظم المحارم وهو الوطء أن يحرم البدن
وقال إسرائيل بن أبي إسحق حملت سمكا إلى منزل زيد بن علي رضي الله عنه
ثم لقيته من الغد وقال لي لقد أعجبني ذلك السمك ولقد بلغني أن قوما يحرمونه
ويدعون تحريمه عليا الا فمن قال ذلك وفعله فعليه لعنة الله ولعنة اللاعنين
وقال الحسن بن صالح قلت لجعفر بن محمد رضي الله عنه يا ابن رسول الله كيف رأيك
في الجري وقال إنه لطعام يعجبني ولقد أتي علي وقت يهوتني وقال أبو
أسامة خرج علينا الأعمش يوما فقال أكلت اليوم طعاما طيبا عرف
السطان طيبه فحمله على التوكي قال قلنا ما هو يا أبا محمد قال أكلت فريص
جري وفي السنة أن يعلم أن الذين شاهدوا النبي صلى الله عليه وسلم وصدقوا
بما أتى به أنهم يتفاضلون في الخوف من الله عز وجل والتعظيم والتبجيل
لرؤيتهم الشواهد والدلائل وكذلك أهل الإيمان في التصديق
تفاضلوا بعضهم بعضا وكذلك وجود الأعمال على قدر ما أوطن

في الصدور من العلم بالله والإيمان به ومن السنة ... المتعة حرام
إلى يوم القيامة وقد قال عمر بن الخطاب رضي الله عنه
متعة قد علم تحريمها الا رجمته إن كان ثيبا أو جلدته إن كان بكرا
وأتي علي بن أبي طالب رضي الله عنه برجل يريد نكاح متعة فقال لولا أنك
تقدمت لرجمته ولا نكاح إلا بولي وشاهدين والخاطب هو المزوج
والعدة فرض من الله عز وجل لازمة لكل مطلقة ومختلعة
ومتوفى عنها زوجها مدخول بها أو غير مدخول
بها ولا ينكر العدة إلا على النساء إلا مبتدع مخالف لله ولرسوله
زاد قولهما كافر بكتاب الله عز وجل ومن السنة اتباع رسول
الله صلى الله عليه وسلم والاقتداء به والأخذ بأفعاله
والانتهاء إلى أمره وإحياء الرواية عنه كل ما سنه واستحسنه وندب
إليه وحرض أمته عليه ليتأدبوا به فيحسن بهم في الدنيا أدبهم ويعظم
عند الله قدرهم وهما أمره وصحت به الروايات عنه فيه
استعمال ذكر الله عز وجل في المواطن وعند الحركات مثل
التسمية عند أول الوضوء والمبالغة في الاستنشاق والاستنثار
روي عنه عند غسل الأعضاء وأن يبدأ الرجل في غسل أعضائه ولبس
ثيابه وخفيه ونعله وكل ما يلبسه بيمينه ويبدأ في الخلع بيساره
وكذلك الأكل والشرب ويأكلهما بالشمال والاستنجاء
بالشمال وتركه باليمين وإدخال رجله الشمال عند دخول
الخلاء وقوله بعد ذلك اسم الله اللهم إني أعوذ بك من الخبث والخبائث
والخروج الرجل اليمنى إذا خرج ... وقوله الحمد لله الذي أذهب

عني الاذان [illegible] خصال العشر التي قيل انها من الفطرة وهي سنة ابينا
ابرهيم عليه السلام وهي خمس في الرأس وخمس في الجسد فاما التي في الرأس فالمضمضة
والاستنشاق والسواك وقص الشارب والفرق واما التي في البدن
فالاستنجاء والختان وحلق العانة والاظفار وتنتف الابط ومن السنة تقديم
الرجل اليمنى عند دخول المسجد وتاخيرها اذا خرج وقوله عند الدخول
اللهم صل على محمد النبي الامي واغفر لي ذنوبي وافتح لي ابواب رحمتك
واذا خرج مثل ذلك الا انه يقول وافتح ابواب فضلك ومن السنة
الوقار في المشي والسكينة عند المشي الى الصلوة وان لا يقرع الرجل اصابعه
اذا اراد الصلاة ولا يشبك يديه فيها ويترك العبث فيها والالتفات وترك
العبث بالخاتم واللحية ودوام الخشوع والنظر الى موضع السجود ووضع
اليمين على الشمال تحت السرة كفعل علي بن ابي طالب رضي الله عنه
وامره بذلك والجهر بامين عند قول الامام ولا الضالين ومد الصوت بها
وكثرة ذكر الله عز وجل وذكر العلم في المسجد وورد الحوض
والفضول وطيب الدنيا فان ذلك مكروه وقد روي فيه احاديث
عليه صعبة بطرق جياد صحاح ورجال ثقات منها ما رواه
عبد الله بن مسعود عن النبي صلى الله عليه وسلم انه قال يكون في اخر
الزمان قوم يجلسون في المساجد امامهم الدنيا لا تجالسوهم فليس لله
فيهم حاجة ومنها ما روا عبد الله بن عمرو انه قال لا تقوم الساعة
حتى يجلس الناس في المسجد ليس فيهم مؤمن حديثهم في الدنيا
ومنها ما قاله الحسن سيأتي على الناس زمان يجلسون في المسجد

حلقا حلقا حديثهم الدنيا لا تجالسوهم فان الله عز وجل [illegible]
بريء فهذا كله من حديث الدنيا واهلها في المسجد والبيع والشرا
بالحال والحموله وانشاد الضوال وانشاد الشعر العزل ورفع
الصوت وسل السيوف وكره اللعط ودخول الصبيان والنسا
والمجانين والجنب والارتفاق بالمسجد واتخاذه للضجعة والتجارة
كالحانوت مكروه كله والفاعل له اثم لنهي رسول الله صلى
الله عليه وسلم وتغليظه على فاعله ومما نهى عنه صلى الله عليه وسلم
وغلظ على فاعله ان يباشر الرجل الرجل في ثوب واحد ليس
بينهما غيره ولعن المتجردين في ازاره ونهى عن الكامعة ايضا
وهو ان يعرا الرجلان في ثوب واحد ونهى ان يعرا الرجل
في بيت لوغيره او ينظر الى عورة احد غيره وان يحدث الرجل
بما يخلو به مع امراته وان يحذف الرجل بالحصى ويرمي بالمدر
في الامصار ونهى عن اليمين الكاذبة وان يباع الثمر حتى يزهوا
وزهوه اصفراره واحمراره ونهى عن بيع الكلب والقرد
والخنزير ولعب النرد والشطرنج وان يخلو الرجل بامراة غير
ذات محرم وان يقول الرجل لا يزال بخير ما بقيت لهم لنا وما شا
الله وشيت وان يحلف الرجل بغير الله وان يحد السفهاء
والشاه تنظر اليه وان يسعل الا جرحي يعلم لاجله وعن النحس

وهو ان يزيل الرجل في السلعة وليست من حاجته ه وعن اكل الحوم
الجلالة وابانها وبيضها من الابل والبقر ثلثين والغنم والدجاج وقيل خمسين
الابل اربعين يوما والبقر ثلثين يوما والغنم سبعة ايام والدجاج ثلثة ايام
ونهى عن بيع الغرر وبيع ما ليس عندك وعن شرطين
في بيع وعن ضرب وجه الدابة وعن السمة فيه وان يصفق وجه انسان
وان تبيع المراة زوجها الفراش وان يسول الرجل ما لا يفعل وان يغدر
في محلف وان يحدث بسر اخيه وان يطيع عرسه في الخروج الى
العرسات والنياحات والحمامات وان يطيعها في هواها ه
قال ومن اطاع امراته في كل ما تدله عليه وجهه في النار وان يطيعها
في عقوق والديه وقطع رحمه ومواساة اخيه في الله وقال خالفوهن
ترشدوا وبارك لكم ه ونهى عن ضرارهن والا عنت عليهن
وامر بالعدل والتسوية في القسمة بينهن ه ونهى عن اذى الجار وعن
الطاول والطعن في الانساب والهمز واللمز وشتم المماليك
وضربهم وامر ان يطعمهم مما ياكل ويكسوهم مما يلبس ولا يكلفوا
من العمل ما لا يطيقون وان يعفى عنهم ولو ادبوا في اليوم سبعين مرة
ونهى ان يفرش الرجل في صلاته كفرش الديك وان يسجد مثل ان
يرفع راسه من الركوع وان يفترش ذراعيه في السجود كافتراش الكلب
وان يعقب كعقبة القرد وان يرفع راسه ويضعه قبل الامام

وبينا ركعة في فعله ه وقال اما يخشى الذي يرفع راسه قبل الامام
ان يحول الله راسه راس حمار ه وقال من رفع او وضع قبل امامه
فلا صلوة له ه ونهى عن الاحتكاك في الصلوة ونهى ان يغسل باطن
الرجل وسمه بباطن قدمه اليمنى مرة بعد مرة ه وعن التثاوب
والنفخ وتقليب الحصى فيها وان يمسح جبهته من التراب قبل ان يسلم
وان يرفع بصره الى السماء في الصلوة وان يغمض عينيه في السجود ويفترا
في الركوع او يكف شعرا او ثوبا ه وعن السدل واشتمال الصماء وان يصلي
مجلول الازار اذا لم يكن على قميصه زر او من تحته ازار وان يصلي في قميص
رقيق ليس تحته غيره وان يتخطى الناس في الصلاة وان يقوم الرجل في الصف
الثاني وله في الصف الاول فرجة وان يقعد الرجل على الحائط في الصلاة
وان يصلي الرجل في الحمام ومعاطن الابل وقارعة الطريق والمقبرة والمجزرة
والمزبلة واظهر بيت الله الحرام وان يصرف الرجل في الصلاة وهو شاك
فيها ه ولعن صلى الله عليه وسلم الواشمة والمستوشمة وهي التي تضرب الخضرة
وتضرب لها ه والواصلة والمستوصلة وهي التي تشد المراة شعرها وتشد لها
والنامصة والمتنمصة وهي التي تنف الشعر وتنف لها والواشرة والموتشرة
وهي التي تحلج الاسنان وتحلج لها ه وقال صلى الله عليه وسلم ايما امراة وضعت
ثوبها في غير بيت زوجها فقد هتكت الستر المستور بينها وبين ربها
ومما ادب به امته صلى الله عليه وسلم وندبهم فيه الى معالي الاخلاق ومكارم
الافعال

نهيه صلى الله عليه ان ياكل الرجل مما بين يدي اخيه وان ياكل من
ذروة القصعة وقال ان البركة تنزل في وسطها وامر بغسل الايدي قبل الطعام
وبعده وقال انه ينفي الفقر وقال ايضا انما هو ثلاث سنوا الوضوء قبل الطعام
وبعده الا اذهب الله بذلك عنهم الفقر وامر ان ياكل الرجل مما يليه
الحوان وقال من اكل كذلك ونهى ان ينام الرجل وهو اغمر اليد
وان يطعم وينام وهو جنب وكان يحب لمن اراد ان ينام او ياكل وهو جنب
ان يتوضى وضوءه للصلاة ونهى صلى الله عليه وسلم عن القران بين التمرتين
وذلك لما يدخل على فاعل ذلك من سوء الموكلة وان ينظر الرجل الى
لقمة مواكله وكان صلى الله عليه وسلم يحب ان يعطي الثريد وقال ان
البركة تنزل فيه ونهى عن اكله جارا ونهى صلى الله عليه وسلم عن
الشرب من في السقا وذلك لان الشارب من فيه لا يعلم ما دخل فيه
وقيل ان يطلا شرب من سقا سطيحه وكان فيها حية فلم يعلم بها
حتى دخلت حلقه وقيل ايضا ان الشرب من في السقا يعسر برجه ومن
نهيه صلى الله عليه وسلم ان يعثر من الناس على قارعة الطريق مدرجة
الناس والهوام والجن ولان ذلك يصير على المار ثم ان النائم
لا يدري ما يطرقه فيه ونهى ان يعوط على قارعة الطريق
وقال ايضا الملاعن قالوا وما الملاعن قال التغوط في الطرقات
وقال ان الاقذار والعذرة اذا كانت على الطرقات احتبس القطر

ونهى ان يعوط الرجل تحت شجرة مثمرة وذلك
على العذرة او مثمرة فتعافها فتصاب ونهى ان يجامع الرجل
تحته مثمرة وان يحدث المتغوطان وان يكلم الرجل في الخلا
او يتكلم وهو جامع او ينظر الى فرج امراته عند الجماع او ينظر الى
مثل ذلك منه او يمسحا جميعا بخرقة واحدة ونهى صلى الله عليه وسلم
ان يقوم الرجل للرجل الا الى ابيه او الرجل العالم او الى الامام العادل له
ونهى ان يحب الرجل ان يقام اليه وقال من احب ان يمثل الرجال له
قياما فليتبوا مقعده من النار وقال من قام لقوم الناس القيام لم ينظر
الله اليه هو قال صلى الله عليه وسلم من عظم صاحب دنيا وكان يعظم
الاغنياء وقال صلى الله عليه وسلم من وقر صاحب دنيا فقد اخلق
جذنا وقال صلى الله عليه وسلم من دخل على صاحب دنيا فتضعضع
له ذهب ثلثا دينه ومن اداه صلى الله عليه وسلم نهيه ان ينفخ الرجل
في طعامه او شرابه وقال صلى الله عليه وسلم من سقطت اللقمة من
يده فليأخذها وليأكلها او ليطعمها اولا غيره ولا يتركها للشيطان
وكان صلى الله عليه وسلم ياكل التمر ويطوا ومعنى ذلك ان يسلت
التمرة بباطن يده ويأخذ النواة بظاهر اصابعه فهذه الآداب
وما اشبهها مما يطول بذكرها الكتاب مراد الله منه نهيه واحب
على الخليقة استعمالها والبحث عنها والاتباع له فيها والمصير الى طاعته
والاهتداء بسنته لان العقول تدل عليها ونفس تنازع اليها وفي ذلك كله

العاقل

[illegible] من المكاره وقد ذكرنا من ذلك ما حضرنا
وما قرب من ذكره مما لا غنا بالناس عنه من علمه ولا بد لهم من استعماله
ومما تكثر الحاجة اليه ولا يعذر من جهله وقصر عن طلبه ونحن
الان ذاكرون عقب هذا ما ادعته الناس واحدثوه مما لا
اصل له في كتاب الله ولا جاء في اثر وان كان الفاعل له غير مباين للدين
ولا خارج عن جملة المسلمين فانه قد اتانا عظيما باحداثه ما لم ياذن الله فيه
فمن ذلك ما حرمه رسول الله صلى الله عليه وسلم وغلظ فيه
النياحة والاستماع اليها وقال انها من عمل الجاهلية وقال كسب النائحة
من السحت ولعن النائحة في موضع اخر وقال ابن عمر النائحة حرام
واستماعها بدعة وقد قال ابرهيم كسب الغناء والنائحة حرام
من السحت وراى عمر بن الخطاب فتحت قد استعرها فقيل له يا امير
المومنين انه قد بدا استعرها فقال اتعدها الله انه لا حرمة لها
قيل ولم قال لانها تامر بالجزع وقد نهى الله عز وجل عنه ونهى
عن الصبر وقد امر الله عز وجل به وتاخذ الدراهم على دمعتها
وتبلي نسجها غيرها وتحزن الحي وتوذي الميت وقال ابن عون
اتيت الكوفة فرايت رجالا يتدبرون على الطريق فسالت عن ذلك
فقيل يدبرون الحسين رضي الله عنه فاتيت
ابرهيم فاخبرته بذلك فقال لا يزال هاولا اهل الكوفة باحداث
البدع في كل عام حتى يصير الحق فيهم بدعة ومن البدع استعمال القيان

زمر الله بلحنه

رجالا

واستماع الغناء وقال ابن مسعود الغناء
ينبت النفاق في القلب هو من البدع النجوم والتكهن
بها بل هو طرف من الشرك وادعاء علم الغيب وكل ذلك
منهي عنه مثل النجوم والعيافة والتكهن والزجر والطيرة وقد
قال صلى الله عليه وسلم من اتى كاهنا او عرافا فصدقه فقد كفر
بما انزل الله على محمد صلى الله عليه وسلم وقال من اقتبس شعبة من النجوم
فقد اقتبس شعبة من الشرك ومن زاد زاد ومن زاد زاد
وقال علي بن ابي طالب رضي الله عنه اجتنبوا علم النجوم الا ما يهتدى
به في ظلمات البر والبحر فان المنجم كالساحر والساحر كالكاهن
والكاهن كالكافر والكافر في النار هو من البدع ان يخضب
الرجل لحيته ورأسه بالسواد او يأخذ من عارضيه او يطول شاربه
وقد قيل اول من خضب بالسواد فرعون وقيل انه خضاب اهل
النار هو امر صلى الله عليه وسلم باعفاء اللحى واحفاء الشوارب
ومن البدع ان يسر عقد الرجل او يخضب يده بالحناء هو من البدع
ان يسبل الرجل ازاره وهو السراويل على عقبه وقال النبي صلى الله
عليه وسلم لا ينظر الله عز وجل الى المسبل ازاره من الخيلاء ومن
البدع ان ينظر في كتب العزائم والعمل بها وادعاء كل امة الجن
واستخدامهم وقبل بعضهم هو ومن البدع تعليق التمائم والتعاويذ
من غير حاجة او علة تخوف بصاحبها هو ومن البدع اتباع النساء الجنائز

[illegible] الرجال جفاة متسلبين من ابدانهم ومن البدع
الصراخ ولطم الخدود وتسقيق الثياب عند استماع الذكر
والقرآن وهذا مما احدثه الناس واستحسنوه وقال انس بن مالك
وعظنا رسول الله صلى الله عليه وسلم موعظة وجلت منها القلوب
وذرفت منها العيون وصرخ صارخ من جانب المسجد فقال النبي صلى
الله عليه وسلم من هذا الذي يلبس علينا ديننا ان كان صادقا فقد شهر
نفسه وان كان كاذبا فحمقه الله ه وقال الفضيل بن عياض وعظ
موسى بن عمران صلى الله عليه وسلم قومه فشق رجل ثوبه فاوحى الله سبحانه
وتعالى الى موسى صلى الله عليه وسلم قل له ان كان صادقا فليلبس لي عن
قلبه ه وقال ابن المبارك هؤلاء الذين يصعقون عند استماع الذكر
يصعدهم على الجدران العالية ويقرأ عليهم وينظر هل يرون
وصف من الناس يظهرون التقشف لحرو الاستماع الى القصائد
والاجتماع على ذلك سنة لهم يلتهون بذلك انفسهم ويطربون اقلوبهم
ومنهم من يرقص ويصفق بيديه ويخرق ثيابه ويقولون في فعلهم قال
الله عز وجل وقالت الحور وقال الولي بي لم يفعله الله ولا جاء في
التنزيل ولا في سنة ولم يفعله حور ولا قاله ولي وهذا مسمى كذب وزور
وصف لحرو يظهرون الزهد والعبادة ويحرمون الكسب
والمعيشة ويرون الاجتماع في المسالة والكدية يدعون السوق والمحبة
سقوط الخوف والرجاء وهذا مسمى كله والمدعي له مقت
ممقوت عند اهل العلم والمعرفة لان الله عز وجل قد اباح الكسب

والصناعة والتجارة على حكم الكتاب والسنة [illegible] البدع
وحرم المسالة والكدية الى مع الغنى عنهما واجمعت العلماء
لا خلاف بينهم ان الله عز وجل قد افترض على الخلق الخوف
والرجاء وانه دعا عباده اليه بالرغبة والرهبة ه ومن البدع
المحدثة التي ليس لها اصل في كتاب ولا سنة تشبهوا فيها بافعال
الجاهلية اجتماعهم والتحالف بينهم على التعاضد والتناصر وهذا
مسمى مكروه وكانت الجاهلية تفعله فالغاه الله عز وجل
بالاسلام ونهى عنه على لسان نبيه صلى الله عليه وسلم وقال النبي صلى
الله عليه وسلم لا حلف في الاسلام وايما حلف كان في الجاهلية فما
زاده الاسلام الا تاكيدا والشهادة بدعة والبراءة بدعة والولاية
والشهادة ان تشهد لاحد ممن مات فيه خبر انه في الجنة او النار
والولاية ان تتولى قوما وتتبرا من اخرين والبراءة ان تتبرى من قوم هم على
دين الاسلام والسنة ه ومن البدعة ان تاخذ السلطان الرجل بقول
فيضربه ويعاقبه افعلت كذا وكذا حتى يسقطه ه ومن
البدع التبرج في المساجد وثوب النساء السروج وثوب الرجال
سروج النمور واتخاذ آنية الذهب والفضة ولبس الحرير والديباج
ومن البدع البناء على القبور وتجصيصها وشد الرحال الى زيارتها
ومن البدع اعظام الموت وتحريق الثياب عند نزوله وتسويد
الابواب وجز النواصي والجلوس على باب بعد الدفن واتخاذ اهله
طعاما لمن اتاهم وميت الناس عندهم ومن البدع قراءة القرآن والاذان

ومن البدع تحلية المصاحف وزخرفته
وتجديده وتطويل المنابر ومن البدع جعل الاجر على الاذان
والامامة وتعليم القرآن وتغسيل الموتى ومن السنة وتمام
الايمان وكماله البراءة من كل اسم خالف السنة وخرج عن
اجماع الامة ومباينة اهله ومجانبته من اعتقده والهرب الى
الله عز وجل بمخالفته وذلك مثل قولهم الرافضة والشيعة
والجهمية والمرجئة والحرورية والمعتزلة والزيدية والامامية
والمغيرية والاباضية والكيسانية والصفرية والشراة
والقدرية والمنانية والازارقة والحلولية والمصورة والواقفة
ومن دفع الصفات والرؤية ومن كل قول مبتدع ورأي مخترع
وهوى متبع فهذه كلها وما شاكلها وما تفرع منها
او قاربها اقوال زائغة ومذاهب سيئة تخرج اهلها عن
الدين ومن اعتقدها عن جملة المسلمين ولهذه المقالات والمذاهب
اوصاف من اهل الضلال ومتقدمون في الكفر وسوء المقال
يقولون على الله ما لا يعلمون ويتبعون اهل الحق فيما يأتون
ويتهمون الثقات في النقل ولا يتهمون آراءهم في التأويل
قد عقدوا الوية البدع واقاموا سوق الفتنة وفتحوا ابواب التلبيس

يتمرون على الله البهتان ويقولون في كتابه بزعم الشيطان
اخوان الشياطين واعداء المؤمنين وكهف الباغين وحزب الجاحدين
هم شعوب وقبائل وصنوف وطوائف انا ذكرنا طرفا من اسمائهم
وشيئا من صفاتهم لان لهم كتبا قد انتشرت ومقالات قد ظهرت
لا تعرفها العامة من الناس ولا تسوء من الاحداث تخفى معانيها
على كثير من قرائها فلعل الحدث يقع اليه الكتاب لرجل من اهل
هذه المقالات فاردنا الكتاب بحمد الله والثناء عليه والاطناب
في الصلاة على النبي صلى الله عليه وسلم ثم ابتدأ بذلك رفيق مختصر
وحي لاختراعه وسره فنظر الحدث الذي لا علم له والاعجمي والغمر
من الناس ان الواضع لذلك الكتاب عالم من العلماء او فقيه من الفقهاء ولعله
يعتقد في هذه الائمة ما يراه فيها عند الاوباش ومن باز الله وولاة
الشيطان فمن رؤسائهم المتقدمين في الضلال منهم الجهم بن صفوان
الضال المضل وقد قتل وهو بالشام ابن تريد فقال اقتلوه ربا العبد فقتل
مقالته طوائف من الضلال وقد قال ابن شوذب ترك جهم الصلوة
اربعين يوما على وجه الشك ومن اتباعه واشياعه بشر المريسي
والمردار وابو بكر الاصم وابرهيم بن اسمعيل علية وابن ابي دؤاد
وابن عون ودريالويه والاشنى وجعفر الجزار وابو شعيب الحجام
وحسن العطار وسهل الخزار وابو لقمان الاثر في جماعة
سواهم من الضلال وكل العلماء يقولون من سميناه انهم اهل الكفر

وروسا الضلالة ومن رؤسائهم ايضا وهم اصحاب القدر معبد
الجهني وغيلان القدري وثمامة بن اشرس وعمرو بن عبيد وابو الهذيل
العلاف وابرهيم النظام وبشر بن المعتمر في جماعة سواهم اهل كفر
وضلال بعدهم ومنهم الحسن عبد الوهاب الجبائي وابو الحسين الصالحي
ومن الرافضة المغيرة بن سعيد وعبد الله بن سبا وهشام الفوطي
وابو الكروس وهشام وواصل الرفاني وابو مالك الحضرمي وضلال فرق
بل هم اكثر من ان يحصوا في كتاب او يحووا بخطاب ذكرت
طرفا من اخبارهم ليحذر الحدث ومن لا علم له ذكرتهم ومجالس من يستشهد
بقولهم ويناظر بكلامهم ومن جنايتهم ومن تظاهر في كلامه الرد
عن السنة والنصرة لها وقوله احب القول ابن كلاب وحسين النجار
وابو بكر الاصم وابن علية داعا الله واياك من مقالتهم وعافانا
واياك من شرورهم ومذاهبهم واحيانا واياك على الاسلام
والسنة وامانا على ذلك وحشرنا عليه ولا بدل ما بنا ذلك من نعمة
وفواضل منه ولا اطلانا من حسن عوائده وجمل فوائده وجعلنا واياك
من الحافظين لحدود الله القائمين بحقوقه ونفعنا واياك بما علمنا واستعملنا
به عملا صالحا متقبلا مرضيا وحشرنا واياك في زمرة نبيه واصحابه
انه المولى فيما يرجى والصاحب في الشدة والرخا والحمد لله وحده
والحمد لله وصلى الله على سيدنا محمد وعلى آله وصحبه وسلم تم كتاب السرج

والابانة على اصول السنة والديانة والحمد لله رب العالمين
وصلى الله على محمد النبي الامي وآله
فرغ من نسخه صاحبه الفقير الى عفو الله عبد العزيز عبد الواحد بن علي
المقدسي يوم الاربعا الرابع من صفر سنة سبع وخمسين وخمس مائة

009

سمع جميع هذا الكتاب السرج والابانة بقراءتي واصلي بيده صاحبه الفقيه النجيب ابو محمد عبد الله
ابن ابي محمد عبد العزيز عبد الواحد بن علي بن سرور المقدسي ابن خالة الفقيه النجيب ابو محمد عبد الله
ابن احمد بن محمد بن قدامة المقدسي واجازهما لنا بروايته عن ابي الفتح عبد الصمد بن
عبد الملك بن عبد الوهاب بن منصور القزاز رحمه الله عن ابي محمد عبد الله بن احمد بن محمد
بن عبد الله بن الجهم عن ابي الحسن علي بن احمد بن البسري المعروف بابن الحمامي عن عبد الله
العذري عن ابي علي الحسن بن شهاب بن الحسن بن علي بن شهاب عن ابي عبد الله عبد الله
ابن محمد بن محمد بن حمدان بن بطة العكبري وذلك باسناده الى الله تعالى وصحبه
بما فيه من طريقه ما يصح به السماع لهذا الكتاب السنة وغيرها من كتبه
وليس لعبد الكريم بن محمد بن احمد المقرئ الذي يخطه في آخر سرج رؤوس السنة
حسب ما يدل السؤال مصلحة لمن سمعه

سمع جميع هذا الكتاب جميعه على الحافظ الامام ابي محمد عبد الغني بن عبد الواحد بن علي بن سرور المقدسي
بن محمد بن قدامة المقدسي سماعا فيه ابو الفضل محمد بن عبد الله بن احمد بن محمد بن احمد بن عبد الحميد
انا عبد الهادي بن يوسف وابو محمد عبد الملك انا عبد الملك بن يوسف وابو محمد عبد الرحمن انا عبد الواحد بن احمد بن عبد
الرحمن بن محمد بن سعيد بن عبد الله وابو محمد عمر بن عبد الله بن سلطان بن حسان بن سلطان وعبد الغني بن عمر بن كثير وابو محمد
احمد بن محمد بن اسمعيل بن احمد بن عبد الدائم بن نعمة بن سالم بن ابراهيم وابو محمد عبد الواحد بن سعيد وابو محمد حنبل بن احمد بن عبد الله
وابو محمد بن سعيد بن عبد الواسع وعثمان بن عمر بن نصر وعوض بن نصر بن سعيد وصالح بن علي السبتي وابو العز بن سعيد وعبد الرحمن
بن محمد بن عبد الجبار وخلف بن يوسف وعبد الحميد بن ماضي وحاتم بن اسرائيل وعلي بن عيسى بن ابي ابراهيم
مفرج بن ابراهيم واحمد بن عبد الحميد بن عبد السلام بن يوسف بن علي البزري وابو احمد عبد الواحد بن عبد
الرحمن وذلك في الاحد خامس جمادى الآخرة سنة ثلاث وخمسين وخمسمائة والحمد لله وحده وصلى الله على سيدنا محمد وآله
وسمع الجميع مما ابن محمد بن يوسف وعوض بن نصر بن سعيد في التاريخ المذكور عبد الله

[illegible]

سمع جميع هذا الكتاب وهو [illegible] السموح ولابنه علي العسراء محمد عبد الغني
بن عبد الواحد علي كوسا عمه بن ابي طالب [illegible] وعمر ابن طالب يوسف وعلي السبي
ابي الحسن احمد بن حمزه بن علي السلمي نحو الاجازه من ابي طالب يوسف بن [illegible]
محمد بن احمد بن محمد المقدسي الفقيه ابو محمد طرخان بن ابي الحسن الحسن
ونصر الله بن علي بن عبد الوهاب وابرهيم بن احمد بن عبد الرحمن وابنه عبد الرحمن
وابو احمد عبد الواحد بن احمد بن عبد الرحمن واحمد بن سالم ابن عبد الله المقدسي وعبد الله
ابن مسلم بن محمود العسراء وخلف بن رباح بن بلال وابرهيم بن سعد بن عبد الله
وعمه عثمان وصالح بن كامل بن ابرهيم ومحمد بن ابي بكر بن عبد الله المقدسي
ويوسف بن حجاج بن يوسف ومحمد بن وصل بن محمد السبتي وعلي بن يوسف
ابن مفلح وطرخان بن عسكر بن سلطان ن وسمع المجلس الثاني
وهو اكثر الكتاب من مبدا الثلاث الذي في اول الصفحه الحادية عشر من هذه
النسخه سيف بن ذبيح وعمر بن عبد الله بن سعد وعمر بن ابي بكر بن
عبد الله وابنه عبد الله ن وسمع المجلس الاول عطا الله ابرهيم بن محمد
وعبد الواحد بن معين مسفار وولده ابي الفرج الله [illegible]
[illegible] بن عبد الله [illegible] بن سعد عمر بن [illegible] عبد الله [illegible]
[illegible] عبد الواحد [illegible] المقدسي [illegible]

سمع القاضي الرئيس الأجل العالم سفير الملك المعظم بهاء الدين أبو الشرف أبو العباس أحمد بن
القاضي الفاضل أبي علي عبد الرحيم بن علي بن الحسن بن الحسين السنائي جميع الأربعين
في شيوخ الصوفية بالنقاء سعد المالكي وولداه صدر الدين أبو عبد الله الحسين
وزين الدين أبو الحسن علي وولده أبو الفتح حسن وأبو محمد عبد الرحمن على السماع
من محيي الدين أبي الحسين يحيى بن العفيف الأبو حاتم بن المسلم المقدسي بحق سماعه
لها من الحافظ السلفي عن أبي بكر أحمد بن علي الطوسي عن أبيه أبي الحسين عن المالكي
وصح في الثاني عشر من ذي القعدة سنة تسع وعشرين وستمائة وكتب برباط
أبرطا فرغه محصرا من خطه وكتبه تصحيح المسمع صحيح ما سطر لنا صغير
عبد الله بن يحيى بن العفيف أبي الأبو حاتم بن مسلم بن أبي العرب الشافعي المقدسي
الحاري في تاريخه بله من خطه أحمد بن محمد الطاهري وصح

أنا الأمير أسد الدين أبو محمد عبد القادر بن عبد العزيز المعظم عيسى بن العادل أبي بكر أيوب بن شاذي أنا أبي عليه
أبو عبد الله محمد بن عبد الهادي بن يوسف بن محمد بن قدامة أنا جدي الحافظ أبي طاهر أحمد بن محمد بن أحمد السلفي
قال سمعت أبا نصر المؤيد بن أحمد بن علي الشاجي الحافظ ببغداد يقول سمعت أبا إسماعيل عبد الله بن محمد بن
الأنصاري الحافظ بهراة يقول الحسن الأربعين صنف الذي صنفه أبو سعد المالكي الهروي رحمه الله
قرأت ذلك على أبي الأمير الأول أربع وطلب منه أحمد بن عبد القادر بن أبي طاهر الكيلي

قرأت هذا على أبي الفضل
أحمد بن عبد القادر بن أبي طاهر الكيلي

كتاب الأربعين

في شيوخ الصوفية تأليف أبي سعد أحمد بن محمد بن عبد الله بن
جعفر بن الخليل المالكي الهروي رحمه الله رواية أبي بكر أحمد بن
علي بن الحسين الطريثيثي عن أبيه علي بن الحسين الهروي عنه وعنه
الشيخ الفقيه الإمام العالم الحافظ أبو طاهر أحمد بن محمد بن أحمد السلفي رضي الله عنه

إلى الحسن بن عبد الباقي الصقلي المدني متعه

بلغ من أول كتاب الأربعين إلى آخره مع ما في آخره من الفوائد على السمع الفقيه الإمام
العالم الحافظ أبو طاهر أحمد بن محمد بن أحمد السلفي الأصبهاني رضي الله عنه [illegible]
أبو طالب أحمد بن القاضي المكي أبي الفضل عبد الله بن الحسين بن محمد بن الفقيه العدل القاضي
أبي بكر أبو المكرم مكي بن عبد الرحمن بن عيسى العدل والقاضي الوجيه أبو طاهر عبد المعز بن محمد بن
[illegible] وولده أبو القاسم علي وأبو عبد الله محمد بن عبد الرحمن [illegible] أبو إبراهيم بن عبد الله
القلسي وأبو عبد الله محمد بن إبراهيم الهروي وأبي وعبد الله بن عبد الكريم العثماني وأبو الحسن
علي بن القاضي الوجيه أبي عبد الله محمد بن المسلم الفهري وأبو مروان عبد الملك بن محمد بن أبي
بكر بن دوس الوردي وأبو عبد الله محمد بن حامد بن سعادة الدايري وإبراهيم بن الحسن الأصبحي وفوج
ابن خلوف الهمداني وولده عبد المعطي وعبد الله بن طاهر الكناني وولده وولد نصر بن
حوشب الفهري وأبو محمد عبد الله بن عيسى الغافقي الشقوري وعبد الرحمن بن مروان الفهري
وأبو علي بن سعاد وطاهر أبي بكر النصري وطاهر الوزير الكوي وحسن بن يوسف الأوسي
والفقيه الفهري أبو عبد الكريم بن عيسى الربعي و[illegible] عبد الباقي أحمد
المدني عرف بابن الباجي العطار وهذا خطه وصح لهم في سلخ رجب من سنة أربع
وسبعين وخمسمائة والحمد لله وحده وصلواته على سيدنا محمد وآله وصحبه أجمعين
[illegible] ما ذكره الذاكرون وغفل عنه الغافلون

بسم الله الرحمن الرحيم وصلى الله على سيدنا محمد

أخبرنا الشيخ الفقيه الإمام العالم الحافظ شيخ الإسلام أوحد
الأنام أبو طاهر أحمد بن محمد بن أحمد السلفي الأصبهاني رضي الله عنه قراءة
عليه وأنا أسمع في شهر الله الأصب رجب سنة أربع وسبعين وخمسمائة
قال أخبرني الشيخ أبو بكر أحمد بن علي بن الحسن بن زكريا الصوفي فيما
قرأت عليه من أصل سماعه بمدينة السلم في ذي القعدة سنة خمس
وتسعين وأربع مائة قال أنا والدي أبو الحسن علي بن الحسن الطريثيثي
الصوفي نا أبو سعد أحمد بن محمد بن عبد الله بن حفص بن الخليل الهروي
لفظا قال **ذكر معروف** أخبرنا أبو محمد
عبد الوهاب بن محمد بن الحسن بن هاني البزاز بسمرقند نا أحمد بن الحسن
ابن إدريس المقرئ حدثني أبو عبد الله محمد بن يحيى الكسائي حدثني خلف بن
هشام المقرئ نا معروف الكرخي نا بكر بن خنيس نا سفيان عن
عمرو بن دينار عن ابن عباس عن النبي صلى الله عليه وسلم قال من عمر
منامه اللهم لا تؤمننا مكرك ولا تنسنا ذكرك ولا تهتك عنا
سترك ولا تجعلنا من الغافلين اللهم ابعثنا في أحب الساعات
إليك حتى نذكرك فتذكرنا ونسألك فتعطينا وندعوك فتستجيب
لنا ونستغفرك فتغفر لنا إلا بعث الله ملكا في أحب الساعات
إليه فيوقظه فإن قام وإلا صعد الملك فيعيد الله في السماء يعرج
إليه ملك آخر فيوقظه فإن قام وإلا صعد الملك فقام مع صاحبه
ويعرج إليه ملك آخر فيوقظه فإن قام وإلا صعد الملك فقام مع
صاحبه فإن قام بعد ذلك ودعا استجيب له فإن لم يقم كتب الله
له نوافل أولئك من الملائكة أخبرنا أبو الحسن أسعد بن

أبي عمرو بن كامل نا أحمد بن مروان نا أحمد بن خالد الأجري قال سمعت
معروفا الكرخي يقول كلام الرجل فيما لا يعنيه مقت من الله تعالى
أخبرنا أبو بكر محمد بن عبد الله بن شيرويه نا أبو العباس محمد
بن إسحاق النقي قال سمعت إبراهيم بن الجنيد يقول كان من دعاء
معروف اللهم لا تجعلنا بشرا الناس مفتونين ولا بالستر مغرورين
اجعلنا ممن يؤمن بلقائك ويرضى بقضائك ويقنع بعطائك
ويخشاك حق خشيتك أخبرنا أبو بكر محمد بن أحمد بن
يعقوب الزاهد نا عبد الله بن محمد بن عبد العزيز بن محمد بن منصور
الطوسي قال سمعت معروفا الكرخي يقول اللهم اجعلنا صالحين
حتى يكون صالحين سمعت أبا حفص عمر بن أحمد بن عمر يقول
سمعت أبا القسم عبد الله بن محمد بن عبد العزيز يقول سمعت
منصورا الطوسي يقول سمعت معروفا الكرخي يقول في دعائه
أعوذ بك من أمل يمنع خير العمل سمعت أبا الحسن علي بن عمر
الحافظ يقول يوم معروف الكرخي سنة مائتين **ذكر**
سري بن المغلس السقطي أخبرنا أبو بكر محمد
ابن خلف بن محمد بن حبان الفقيه نا أبو بكر محمد بن عبد الله بن
إبراهيم بن ثابت [illegible] السقطي نا أبو أسامة عن
مسعر عن إبراهيم السكسكي عن عبد الله بن أبي أوفى قال رأيت
النبي صلى الله عليه وسلم متكئا على علي فإذا أبو بكر وعمر قد
أقبلا فقال يا أبا الحسن حبهما فحبهما تدخل الجنة سمعت
أبا بكر محمد بن أحمد بن القبص يقول سمعت علي بن عمر الحميد القضاعي
يقول جئت إلى سري السقطي لأقرأ عليه شيئا فوقفت عليه الباب

سمعته مرة اخر وهو يقول اللهم من شغلني عنك فاسغله
بك ثم رمى الباب وقعد فاخذت اثرا عليه وقال ان هذه اغلال
ان هذه اغلال قال ابو عبيد علي بن الحسين القاضي توفي سري بن
المغلس يوم الثلاثاء لثلث خلون من شهر رمضان سنة ثلث وخمسين
ومائتين بعد اذان الفجر ودفن بعد العصر اخبرنا ابو الحسن علي
ابن الحسين بن بندار نا علي بن عبد الحميد سمعت السري السقطي يقول
عجبت لمن تشذ ضالته وقد اضل نفسه وعجبت لمن سافر في
طلب الارباح ولم يربح تاجر مثل نفسه اخبرنا ابو العباس
احمد بن محمد بن هرون الترمذي قال سمعت الجريري يقول قال لي الجنيد
قال لي سري احفظ عني يا غلام ان المعرفة نور قرف على القلب
فاركانه الحيا والا ان تخلت سمعت ابا حفص عمر بن احمد
ابن عثمان يقول سمعت علي بن الحسين بن حرب يقول سمعت السري
السقطي يقول لا يقوى على ترك الشهوات الا بترك الشبهات

ذكر الجنيد بن محمد

اخبرنا ابو القسم عمر بن محمد
ابن محمد بن الحسن عرفة نا محمد بن كثير الكوفي عن عمرو بن قيس
عن عطية عن ابي سعيد الخدري قال قال رسول الله صلى الله عليه وسلم
اتقوا فراسة المومن فانه ينظر بنور الله عز وجل ثم تلا ان في ذلك
لايات للمتوسمين سمعت ابا الحسن علي بن محمد بن ابراهيم
البغدادي يقول سمعت الجنيد يقول دخلت على سري السقطي
فقال لي يا ابا القسم حتى متى لا تطوي عنك فرش العرضي وحتى متى لا
تستريح من عياداة الهلكى وحتى متى لا تنفع فيك ادوية الاطباء
يا ابا القسم اجعل قربك خزانتك وقدم اليها احسن ما تقدر

عليه حتى اذا دخلت الى الخزانة سرك ما قدمت اليها سمعت
ابا الوزير علي بن اسمعيل الصوفي يقول سمعت ابا الحسن المصري
يقول سالت الجنيد متى يستوجب العبد ان يقال له عاقل قال
سمعت سريا يقول اذا لا يظهر في جوارحه شيء قد
ذمه هاولا سمعت ابا القسم يوسف بن يحيى يقول سمعت ابا
القسم الجنيد بن محمد يدعوا بموا لمعيك في قلوب العارفين دلني
على رضاك واخرج من قلبي ما لا يرضاه واسكن في قلبي رضاك
سمعت ابا بكر بن منصور يقول سمعت ابا الحسن العلوي قال
سمعت الجنيد يقول وقد سئل عن الشفقة على الخلق ما هو فقال
تعطيهم من نفسك ما يطلبون ولا تحملهم ما لا يطيقون ولا
تخاطبهم بما لا يعلمون سمعت علي بن عمر بن بشر القزاز يقول سمعت
اسمعيل بن المتوكل يقول سمعت عمر بن عبد الله الزنجي يقول سمعت
الجنيد بن محمد يقول وسئل عن الفقر ما هو فقال ترك ما ترى لما لا
ترى سمعت علي بن ابراهيم البصري يقول سمعت ابا الحسن احمد
ابن زيري يقول قلت للجنيد من اصحب بعدك فقال اصحب
بعدي من ما منه بسر الله فيك سمعت ابا بكر محمد بن احمد بن
يعقوب يقول توفي الجنيد بن محمد سنة سبع وتسعين ومائتين

ذكر عمرو بن عثمن المكي

اخبرنا ابو محمد عبد الله بن محمد بن جعفر
ابن حيان قال املى علي ابو عبد الله عمرو بن عثمان المكي الصوفي نا يونس
ابن عبد الاعلى نا ابن عيينة عن ابن عجلان عن ابيه عن ابي هريرة او عن ابي
سعيد فلا ادري الشك من ابي عبد الله ان النبي صلى الله عليه وسلم قال
المومن القوي خير من المومن الضعيف وكل على خير احرص على

ما نفعك ولا تعجز وإن فاتك شيء فقل كذا قدر وكذا كان وإياك
ولو فإنها مفتاح عمل الشيطان قال عمرو فهاذا يدل على معنى
الوكر بالتكسب فإذا فاتهم الأمر بعد الكسب قالوا كذا
أراد الله وكذا قدر الله أخبرنا أبو الحسن أحمد بن محمد بن الحسن
قال سمعت أبا عمرو عثمان الأدمي يقول سمعت عمرو بن عثمان المكي
يقول مع الصبر الرزم ومع المحاسبة الألم ومع المعرفة السقم
ومع الورع الشفاء ومع القناعة الغنى ومع الرضا الهناء سمعت
أبا القسم سلامة بن علي يقول سئل عمرو بن عثمان عن المروءة ما هي فقال
التعافي عن زلل الإخوان **ذكر محمد بن يعقوب بن**
الفرجي أخبرنا أبو الحسن بن عبد الله نا أبو عمرو أحمد
ابن محمد الأبيض نا أبو حفص محمد بن يعقوب بن الفرجي نا محمد بن
عبد الملك بن قريب الأصمعي نا أبي عن أبي معشر عن سعيد المقبري
عن أبي هريرة عن النبي صلى الله عليه وسلم قال السرعة في المشي تذهب
بهاء المؤمن سمعت أبا الحسن علي بن أحمد بن يوسف العسقلاني
يقول قال ثابت بن محمد الجمال دخلت على محمد بن يعقوب بن الفرجي
فوجدته قاعدا في بيت علم فقلت أختصر لي من هذا العلم كله
كلمتين أعمل بهما فقال لي يكون قصدك رضاه فإن سقطت
فزهاد بن فضل الله **ذكر محمد بن محمد بن أبي الورد**
العابد أخبرنا أبو الحسن أحمد بن محمد بن الحسن بن يعقوب
نا أبو إسحق محمد بن تريه نا محمد بن محمد بن أبي الورد العابد قال سمعت
بشر بن الحرث يقول نا أبي نا أبو عمر بن أبي أبو أبي عمرو المصري
العزني عن علي قال قال لي رسول الله صلى الله عليه وسلم كل النوم فلا ملك

الملك بأيتي لا كلمة أخبرنا أبو الحسن علي بن إسحق نا علي بن عبد
الحميد قال سمعت محمد بن أبي الورد يقول دون الفهم أغطية على
القلوب فدجب الفهم الذنوب والتكبر على المؤمنين قال
الله تعالى سأصرف عن آياتي الذين يتكبرون في الأرض سمعت
أبا بكر أحمد بن علي الجمال الصوفي بدمشق يقول سمعت علي بن
عبد الحميد يقول سمعت ابن أبي الورد يقول هلاك الناس في خرقين
اشتغال بنافلة وتضييع فريضة وعمل الجوارح بلا مواطأة القلب
وإنما متعوا الوصول لتضييع الأصول **ذكر محمد بن**
منصور الطوسي أخبرنا أبو أحمد عبد الله بن عدي
الحافظ نا الفضل بن عبد الله بن سليمن نا محمد بن منصور الطوسي نا
نا شداد عن ابن عون عن نافع عن ابن عمر قال قال النبي صلى الله عليه
وسلم من جاء إلى الجمعة فليغتسل أخبرنا أبو علي محمد بن الحسن بن
حمزة الجعفري نا جعفر بن محمد الخلدي قال سمعت عباس بن محمد
يقول سمعت محمد بن منصور وقد سئل أن تكلمت في بشر بن الحارث
وأحمد بن حنبل فقال اللهم أنك تعلم أني ما أردت إلا زينتهما فإن
كنت أردت شينهما فاشوهني منهما أخبرنا أبو العباس
أحمد بن محمد بن علي بن هرون البردعي قال سمعت العباس بن عبد الله
ابن عصام يقول سمعت أبا سعد الخراز يقول سمعت محمد بن منصور
الطوسي يقول يحتاج المسافر في سفره إلى أربعة أشياء يسوسه
وذكر يونسه ووزع يحرزه وتقي يحمله فإن كان هاذا كرا
لم يبال كان بين الأحياء أو بين الأموات **ذكر أبي**
عيسى الخراز أخبرنا أبو الفتح يوسف بن عمر بن مسرور

انا ابو الحسن علي بن محمد بن احمد المصري نا احمد بن عيسى الخراز
نا ابراهيم بن الجنيد انا يحيى بن عبد الحميد الحماني انا عبد العزيز بن
محمد عن يزيد بن الهاد عن محمد بن ابراهيم عن ام كلثوم بنت العباس
عن العباس بن عبد المطلب قال قال رسول الله صلى الله عليه وسلم
من افتقر جلده من خشية الله تحاتت عنه ذنوبه كما تتحات
عن الشجرة ورقها قال علي بن محمد كان ابو سعيد الخراز يعجب بهذا
القول اخبرنا ابو بكر محمد بن عبد الله الرازي قال سمعت محمد
ابن علي الكتاني يقول سمعت ابا سعيد الخراز يقول من ظن انه ينزل
المجهود يصل فقد غر ومن ظن انه بغير نزل المجهود يصل فقد
اخبرنا احمد بن محمد بن الحسن قال سمعت ابا القسم بن مردان
النهاوندي يقول سمعت ابا سعيد الخراز يقول وسئل ما علامة
الفاني فقال علامة الفناء ذهاب حظه من الدنيا والآخرة الا من
الله عز وجل سمعت ابا القسم عمر بن احمد بن محمد البغدادي يقول
سمعت علي بن احمد المصري يقول سمعت ابا سعيد الخراز يقول في معنى
قوله ولله خزائن السماوات والارض قال خزائنه في السماء الغيوب
وفي الارض القلوب اخبرنا ابو الحسن احمد بن يعقوب المقرئ
قال سمعت ابا القسم بن مردان يقول سمعت ابا سعيد الخراز يقول
لا تكون شريفا ابدا من لا تشكو صفته الا بالغذاء واذا صارت
الاذكار هي الغذاء فقد وقع السرف الاعلى وامتحى
الوصف الادنى سمعت ابا اسحق عبد الملك بن حبان المرادي
يقول سمعت الحسن بن عبد العزيز يقول جاء ابو سعيد الخراز الى رجل
من ابناء الدنيا فقال حبذا من عنده وانا اعرف به منك وانت

ابو بكر ط على الكتاني
بفتح الكاف وكان من
كبار مشايخ الصوفية
له رباعيات كثيرا

تشهد لي بذلك ولا يردني اليه سمعت ابا الحسين محمد بن احمد
ابن سمعون يقول سمعت ابا الحسن علي بن محمد بن احمد المصري يقول
سمعت ابا سعيد الخراز يقول البشرى في وجه المؤمن قول لا وذلك
انه اذا نظر الى ما بينه وبين ربه من احكام الكرم استحيا
ان يقول لا سمعت ابا اسامة الحوشي عدي يقول سمعت ابا
القسم بن مردان يقول اول ما لقيت ابا سعيد احمد بن عيسى الخراز
في سنة ست وثلاثين ومائتين وصحبته اربع عشرة سنة ومات
سنة ست وثلاثين ومائتين

ذكر الحسن بن علي السوسي

اخبرنا ابو الحسن احمد بن محمد بن يعقوب انا محمد
ابن يزيد انا الحسن بن علي السوسي قال سمعت بشر بن الحرث يقول
وحدثنا ابو القسم عمر بن محمد بن ابراهيم حدثني احمد بن محمد بن عمار العطار
نا جعفر بن ابي عثمان الطيالسي انا نصر بن منصور الخزاعي نا بشر
ابن الحرث نا علي بن مسهر عن المختار بن فلفل عن انس بن مالك قال لما
انصرفنا وفدنا بني المصطلق اوثق المنفلق من عند النبي صلى الله عليه
وسلم انتهبهم فقالوا الى يا انس ارجع الى النبي صلى الله عليه وسلم فقل له
يا رسول الله انصرفنا من عندك ولم نسالك ان انت هلكت
الا من يدفع صدقاتنا فقال النبي صلى الله عليه وسلم ارجع اليهم
فقل لهم ادفعوها الى ابي بكر فرجعت اليهم واخبرتهم بذلك
فقالوا الى ارجع الى النبي صلى الله عليه وسلم فقل له فان هلك ابو بكر
فقال ارجع اليهم فقل لهم ادفعوها الى عمر فرجعت اليهم فقلت
لهم ان النبي صلى الله عليه وسلم قال ادفعوها الى عمر قال ارجع اليهم
فقل لهم ادفعوها الى عمر اخبرنا ابو الحسن عبد العزيز بن الحسن

فقال انا ارجع اليه فقال له

الهمداني ببغداد نا جعفر بن محمد بن نصير نا أبو القسم الجنيد قال كلمت
يوما الحسن السوسي في شيء من الأنس بالله فقال لي وجدك وما الأنس
لو مات من تحت السماء ما استوحشت

ذكر أبي علي المشتولي الصوفي

أخبرنا أبو القسم عبد الرحمن بن
أحمد بن يوسف الخياط بمصر نا أبو علي الحسن بن علي المشتولي الصوفي
نا بكر بن سهل نا عبد الله بن يوسف نا ابن لهيعة نا بكير بن الأشج
عن أبي بكر بن المنكدر عن عمرو بن سلم عن عبد الرحمن بن أبي سعيد
عن أبيه قال قال رسول الله صلى الله عليه وسلم الغسل واجب على كل
محتلم وأن يمس من الطيب ما قدر عليه ولو من طيب أهله سمعت
أبا محمد الحسن بن علي الصدفي يقول توفي أبو علي المشتولي سنة
أربعين ومئتين بمصر سمعت أبا جعفر أحمد بن محمد بن سيدزه يقول
سمعت أبا علي المشتولي يقول كنت مع أبي يعقوب السوسي
بنهر جور فرأيت فيما يرى النائم النبي صلى الله عليه وسلم
فقال لي يا أبا علي ارجع إلى مشتول فقد أغنيناك وكيلا للفقراء
فقلت يا رسول الله بالكفاية فقال بالكفاية فلما أصبحت عبرت
ما رأيت على الشيخ أبي يعقوب فقال لي يا أبا علي قد طردت من بين
الفقراء فرجع إلى مشتول وفتح الله عليه الدنيا وكان وكيلا للفقراء
لا يقصده أحد فيمنعه من شيء يريده

ذكر سهل بن عبد الله التستري

أخبرنا أبو الفتح يوسف بن عمر بن مسرور نا
عبيد الله بن لؤلؤ الصوفي أخبرني عمر بن واصل قال سمعت سهل بن عبد الله
يقول أخبرني محمد بن سوار أخبرني مالك بن دينار ومعروف بن علي عن
الحسن عن محارب بن دثار عن جابر بن عبد الله قال قال رسول الله صلى الله

ابن موسى

ملح

عليه وسلم لما نزلت سورة براءة بعثت بها مع أبي بكر فلما رآه الناس حدثنا أحمد
ابن محمد بن يعقوب البغدادي قال سمعت أبا بكر محمد بن المنذر الهجيمي
يقول سمعت سهل بن عبد الله يقول ما أعطي أحد شيئا أفضل من علم
يستزيد به افتقارا إلى الله عز وجل أخبرنا أبو الفتح المظفر
ابن أحمد بن بندار نا محمد بن الحسن الأصبهاني قال سمعت سهل بن عبد
الله يقول الجاهل ميت والناسي نائم والعاصي سكران والمبصر
هالك سمعت أبا الحسن علي بن عمر بن نصر الشيرازي يقول سمعت
علي بن حيان أبا الحسن الدينوري يقول جاء رجل إلى سهل وأنا حاضر
والناس مجتمعون عليه فقال له يا أبا محمد انظر أين عملك بكوا أين
رفع لك قال فلم يؤثر ذلك على سهل وقال هو المقصود هو
المقصود أخبرنا أبو العباس أحمد بن محمد بن هرون قال سمعت
العباس بن عبد الله يقول سمعت سهل بن عبد الله يقول ما من
ساعة إلا والله يطلع في القلوب فأي قلب رأى فيه غيره
سلط عليه العدو أخبرنا أبو الحسن علي بن أحمد بن عمر الأجري
الفهري نا أبو بشر عيسى بن إبراهيم قال قال سهل بن عبد الله اطلبوا من
السر النية بالإخلاص ومن العلانية الفعل بالاقتداء وغير ذلك
مغالط أخبرنا أبو بكر عبد الله بن بكر الطرائفي نا عبد الجبار
ابن شيرزاد قال سمعت سهل بن عبد الله يقول التائب هو الذي يتوب
عن غفلته في كل لحظة ولفظة سمعت أبا نصر أحمد بن عمر بن
الأشيحابي يقول سمعت أبا عبد الله محمد بن غالب التستري يقول
سمعت سهل بن عبد الله يقول الجوع سر الله في أرضه لا يودعه
عند من يذيعه حدثنا أحمد بن محمد بن يعقوب نا محمد بن المنذر قال

سهاد

الفتوحة

سمعت سهل بن عبد الله يقول وقد سئل عن معنى قول الله عز وجل واجعل
لي من لدنك سلطانا نصيرا قال لسانا ينطق عنك لا تنطق عن غيرك

ذكر فضيل بن عياض

حدثنا الحسن بن عبد الله
ابن سعيد انا أبو عمرو يوسف بن يعقوب النيسابوري انا أحمد بن
عبدة انا فضيل بن عياض عن مالك عن الزهري عن أنس أن النبي صلى الله عليه
وسلم دخل يوم الفتح وعلى رأسه المغفر أخبرنا أبو القاسم علي بن
الحسن بن جعفر بن أبي ذكاة انا أبو عبد الله أحمد بن محمد بن إبراهيم انا
إسماعيل بن موسى بن المبارك البلخي انا أبو بكر بن أبي شيبة انا عبد الله
ابن المبارك انا الفضيل بن عياض قال كنت في جامع الكوفة ثلاثة أيام
لم أطعم طعاما ولم أشرب شرابا فلما أردت الخروج في اليوم الرابع هزني
الجوع فبينا أنا جالس إذ دخل علي من باب المسجد رجل مجنون وبيده حجر
كبير وفي عنقه غل ثقيل والصبيان مرودا به فجعل يجول في المسجد
حتى دار إلي فجعل ينفرس في فجزعت على نفسي منه فقلت ألا هي
عليه أجمعتني وسلطت علي من يقتلني والتفت إلي وقال

تحمل ببابي الصبر فيك غريبة ... فيا ليت شعري هل لصبرك آخر

قال فصبرت فزال عني جزعي وطار عني هلعي وقلت يا سيدي
لولا الرجا لم أصبر قال وأين مستقر الرجا منك جلت

مستقر هم العارفين قال أحسنت والله يا فضيل إنها لقلوب
الهموم غمرتها والأحزان أوطأتها عزته فاستأنست
به وإن خلت إليه فبعفو لهم بحجبه وقلوبهم ثابتة وأرواحهم
بالملكوت الأعلى معلقة ثم ولى وأنشأ يقول

قام ولي الله في الفقر سابحا ... وخطت على سبر القدوم رواحله

فعاد لخير قد جرى في ضميره ... تذوب به أعضاؤه موصلة

قال الفضيل والله لقد بقيت عشرة أيام لم أطعم طعاما ولم أشرب
شرابا وجرى الكلام به

ذكر علي بن الفضيل بن عياض

أخبرنا أبو بكر محمد بن عبد الله بن صالح انا محمد بن زهير
انا محمد بن الخطاب انا أحمد بن يونس انا علي بن فضيل بن عياض عن
محمد بن ثور عن معمر عن أبي حازم عن سهل بن سعد قال قال رسول الله صلى
الله عليه وسلم إن الله تعالى يحب معالي الأخلاق ويكره سفسافها
أخبرنا أبو محمد عبد الله بن جعفر بن حيان انا أحمد بن علي بن
المثنى انا عبد الصمد بن يزيد قال سمعت الفضيل بن عياض يقول قال
ابن المبارك استعد للموت ولما بعد الموت فشهق على شهقة
فلم نزل مغشيا عليه عامة الليل

ذكر أبي العباس بن مسروق

أخبرنا أبو علي محمد بن جعفر الدقاق انا أبو العباس
أحمد بن محمد بن مسروق انا محمد بن بكار انا إسماعيل بن زكريا عن عاصم
الأحول عن مورق العجلي عن أنس بن مالك قال كنا مع رسول الله صلى الله عليه
وسلم في سفر أكثرنا ومبدظلا الذي يستظل بكسائه وأما الذين أفطروا
فسقوا الركاب وأمهنوا وعالجوا وأما الذين صاموا فلم يعالجوا
شيئا فقال رسول الله صلى الله عليه وسلم ذهب المفطرون اليوم
بالأجر وسمعت أبا علي الحسن بن علي بن خلف الصوفي بمصر
يقول سمعت أبا علي محمد بن أحمد الرودباري يقول كان بين بعض الفقراء
وبين بعض الشيوخ وقعة فدعا الشيخ جماعة الفقراء فقالوا أدرك
الفقير ساعدنا فقال على شرط أن تستأذنوا الشيخ حتى لا يتأذى قلبه
بحضوري معكم فتقدم واحد واستأذنه فقال الشيخ لا آذن له

الآن لا يضع اول قدم في داري الا على حد شكر الله على مجيئه الى منزلي
ثم وضع الشيخ حده حتى دخل الى منزله قال والشيخ كان ابا العباس بن
مسروق

ذكر حارث المحاسبي

اخبرنا
ابو الحسن علي بن احمد الشمشاطي نا احمد بن القسم بن نصر نا
الحرث بن اسد المحاسبي العنزي نا يزيد بن هرون عن شعبة عن القسم
ابن ابي بزة عن عطا الكيخاراني او الخراساني عن ام الدرداء عن ابي الدرداء
قال قال رسول الله صلى الله عليه وسلم اثقل ما توضع في ميزان العبد يوم القيمة
حسن الخلق اخبرنا ابو عبد الله بن محمد بن اسمعيل بن بنت ابي حفص النسائي
نا ابو عبد الله محمد بن عبد الله بن احمد المنطي نا محمد بن احمد بن ابي شيخ
قال قال لي احمد بن الحسين الانصاري سالت الحارث المحاسبي عن العقل فقال
هو نور العزيزة مع التجارب يزيد ويقوى بالعلم والحلم

ذكر خرج بن علي

اخبرنا ابو بكر محمد بن علي
~~نا ابو بكر محمد بن علي~~ نا ابو طالب خرج بن علي البغدادي نا احمد بن
عبيد الله النرسي نا شبابة نا شعبة عن نعيم بن ابي هند عن ابي وائل عن
مسروق عن عائشة قالت صلى رسول الله صلى الله عليه وسلم في مرضه
الذي مات فيه خلف ابي بكر ثم سمعت ابا القسم عبد الواحد بن احمد
ابن عبد الله يقول سمعت ابا عبد الله محمد بن خفيف يقول دخل ابو
طالب خرج بن علي شيرازا فعمل عليه الترب فكنت اخدمه
واقدم اليه الطشت في الليل مرارا وكنت في ذلك الوقت في حال
الرياضة وكنت لا انظر الا على الباقلا اليابس فسمع ابو طالب ليلة
كنسي الباقلا باسناني فقال لي ما هذا فعرفته حالي واني لا اكل غير ذلك
فبكى وقال الزم هذا يا ابا عبد الله فاني كنت كذلك حتى حصلت

له مع اصحابنا في دعوة بعد اذ فقدم الينا جمل مشوي فامسكت يدي
فقال لي بعض اصحابنا كل فلا انت فاكلت لقمة فانا منذ اربعين
سنة الى الخلاف ثم تناول وخرج الى بعض النواحي وخطر في باطني وسوسة
داخل الربط وخارجه فقال ما كذا جلس اهل المصائب فما
خرج منه حتى مات

ذكر علي بن الموفق

اخبرنا ابو حفص
عمر بن احمد بن عثمان نا جعفر بن محمد بن مسافر الختلي نا علي بن الموفق العابد
نا منصور بن عمار نا بشر بن طلحة عن خالد بن الدريك عن يعلى بن
امية قال سمعت رسول الله صلى الله عليه وسلم يقول اذا جاز المؤمن
على جهنم يقول له خذني يا مؤمن فهو اطفا نورك لهبي اخبرنا
ابو الفضل عبيد الله بن عبد الرحمن الزهري نا ابو عمرو عثمان بن احمد
الدقاق نا محمد بن احمد بن المهدي قال سمعت علي بن الموفق ماله
اخيه وهو يقول اللهم ان كنت تعلم اني اعبدك خوفا من نارك
فعذبني بها وان كنت تعلم اني اعبدك حبا مني لجنتك وشوقا
اليها فاحرمنيها وان كنت تعلم انما اعبدك حبا مني لك وشوقا
الى وجهك الكريم فاجتبه مرة واصبح بي ما شئت اخبرنا
ابو العباس احمد بن محمد بن هارون قال سمعت عمر بن نصر البغدادي
نا علي بن الموفق قال ذو النون اذا انفد حكمك في نفسك
بدا عيب نفسك الى عدلك

ذكر الحرث

اخبرنا ابو علي محمد بن جعفر الدقاق نا ابو العباس
احمد بن محمد بن عمرو ان البزاز نا نعيم بن الهيثم نا بشر بن الحارث
عن عبد الله بن داود الخريبي عن سويد مولى عمرو بن حريث قال سمعت
علي بن ابي طالب على المنبر يقول ان افضل الناس بعد رسول الله صلى الله

عليه وسلم ابو بكر وعمر وعثمن اخبرنا ابو الحسن احمد بن محمد بن الحسن
حدثني ابو المغاثل محمد بن شجاع عن ابيه قال قال بشر بن الحرث يوما لابن
عيينة ثم قال استغفر الله ان علو الاسناد من زينة الحياة الدنيا
اخبرنا ابو الطيب عبد المنعم بن عبد الله المقرئ انا عبد
الصمد بن محمد انا احمد بن محمد بن ابي موسى الانطاكي انا ابي قال سمعت
بشر بن الحرث يقول عقوبة العالم في الدنيا ان يعمى بصر قلبه
حدثنا ابو الحسين محمد بن احمد بن جميع انا محمد بن مخلد انا محمد بن
المثنى قال سمعت بشر بن الحرث يقول من طلب الدنيا فليتهيأ للذل
اخبرنا ابو بكر احمد بن محمد بن اسماعيل الطائي انا محمد بن
السمط الجرجرائي قال سمعت عبدا الوراق يقول سمعت
بشر بن الحارث يقول لاصحاب الحديث ادوا زكاة هذا الحديث
قالوا وما زكاته قال اعملوا من كل مائتي حديث بخمسة احاديث
اخبرنا ابو الفتح يوسف بن عمر بن مسرور انا حمزة بن الحسن
السمسار انا محمد بن يوسف ابو عبد الله الجوهري قال سمعت بشر
ابن الحرث يقول يوم مات اخته ان العبد اذا قصر عن طاعة
الله سلبه الله من يؤنسه اخبرنا ابو الفضل عبد الله بن عبد الرحمن
الزهري حدثني ابو الحسن احمد بن محمد بن يزيد الرعفراني قال سمعت
بشر بن الحرث يقول اللهم ان كنت شهرتني في الدنيا للفضيحة
في الآخرة فاسلبه عني اخبرنا ابو الحسن عبد الله بن ابراهيم بن
جعفر الوبري انا ابراهيم بن عبد الله بن ايوب المخرمي انا سري
السقطي سمعت بشر بن الحرث يقول لقي حكيم حكيما فقال لا تراك الله
عند ما نهاك عنه ولا يفقدك عند ما امرك به

ذكر ذي النون

ذكر ذي النون المصري

اخبرنا ابو الحسن علي بن عبد الرحمن المهري
انا ابو الحسن احمد بن علي الانصاري انا محمد بن احمد بن سلمة قال سمعت
ذا النون يقول سمعت الفضل بن غانم يقول سمعت مالك بن انس يقول
سمعت جعفر بن محمد يقول سمعت ابي محمد بن علي يقول سمعت ابي
علي بن الحسين يقول سمعت ابي الحسين بن علي يقول سمعت ابي علي بن
ابي طالب يقول سمعت رسول الله صلى الله عليه وسلم يقول سمعت
جبريل عليه السلام يقول يا محمد من قال من اثرك كل يوم مائة مرة لا اله
الا الله الحق المبين كان له امان من الفقر وانس من وحشة القبر
واستجلب به الغنا واستفتح به باب الجنة سمعنا ابا حفص
بقا بن عبيد الله بن عبيد الله الحمصي بها قال ذكر المهاجر بن موسى
ابن سليمان الاحمصي قال قال ذو النون ثلاث خصال من الكرم خشن
المخضر واحتمال الذلة وقلة الملامة اخبرنا ابو بكر
محمد بن عبد الله الرازي قال سمعت اسحق بن ابراهيم السرخسي
بمكة يقول سمعت ذا النون يقول وهو يده الغل وفي رجليه
القيد وهو يساق الى المطبق والناس يبكون حوله وهو يقول هذا
من مواهب الله ومن عطايا موكل فعاله عذب حسن طيب ثم انشا يقول
لك من قلبي المكان المصون كل يوم علي فيك يهون
لك عزم بان اكون قتيلا فيك فالصبر عنك ما لا يكون
اخبرنا ابو محمد الحسن بن يوسف حدثني ابو دجانة احمد بن
ابراهيم المعافري قال سمعت ذا النون يقول اماتة من الحق التماس
الاخوان بغير الوفا وطلب الآخرة بالرياء ومودة النساء بالغلظة
اخبرنا ابو عبد الله محمد بن سليمان المخرمي الصوفي انا ابراهيم

محمد

ابن عبد الصمد الهاشمي قال سمعت ذا النون وهو داخل الى الحبس يقول
الحسد داء لا يبرأ وحسب الحسود من الشر ما يلقى ودخل الحبس
حدثنا ابو بكر محمد بن احمد بن يعقوب نا احمد بن عبد الله بن ميمون قال
سئل ذو النون عن المحبة فقال قرب القلب من المحبوب على
الاطمئنانية والسكون اخبرنا احمد بن محمد بن هارون قال
سمعت الحسن بن جعل ابا علي يقول سمعت يوسف بن الحسين يقول
سمعت ذا النون يقول مروءة العواقب سلم

ذكر ابي بكر محمد بن سيد حمدويه

اخبرنا ابو القسم
عبد الله بن سعد بن علي بن سعيد الازدي نا عبد الله بن محمد بن عبد الله
نا ابو بكر محمد بن احمد بن سيد حمدويه نا ابو جعفر محمد بن علي
نا ابو علي يعني ابن عبيد حدثني ابو حيان عن مجمع قال كان لعمر بن سعد
الى ابيه حاجة فقدم بشر في حاجته كلاما مما احدث
الناس ويتوشلون به لم يكن سمعه منه فيما مضى فلما فرغ قال
يا بني فرغت من كلامك قال نعم قال ما كنت من حاجتك ابعد
ولا كنت منك ازهد منذ سمعت كلامك هذا سمعت رسول
الله صلى الله عليه وسلم يقول سيكون قوم يأكلون بالسنتهم كما تأكل
البقر من الارض سمعت ابا القسم عبد الواحد بن احمد بن ابراهيم
الشيرازي يقول سمعت ابا احمد عبد الله بن محمد المفسر يقول
ابو بكر محمد بن سيد حمدويه خمسين سنة ما استند ولا
مد رجله بين يدي الله عز وجل هيبة له سمعت ابا بكر احمد بن
عبد الله بن المنتصر الاندلسي يقول نا ابو الفرج الموجد من ابراهيم
ابن اسحق البزي قال قال لي ابو صالح مفلح بن عبد الله اقمت

حمدويه كذا ضبطه السلفي بخطه والمعروف الحاء واسكان الميم وضم الدال

اربعين يوما ما شربت ماء فلما مضى اربعون يوما اخذ بيدي الشيخ
ابو بكر محمد بن حمدويه وحملني الى بيته واخرج لي ماء وقال اشرب
فشربت فحكت لي امرأته انه قال لها اشتري فضله رجل له
اربعون يوما ما شرب ماء قال اوصلح وما اطلع على تركي
لشرب الماء الا الله غير الله

ذكر ابي عبد الله البسري

اخبرنا ابو الحسين عبد الوهاب بن الحسن الكلابي نا ابو اسحاق
ابراهيم بن عبد الرحمن بن عبد الملك بن مروان نا ابو عبيد البسري محمد
ابن حسان الزاهد نا ابو الحماهر محمد بن عثمان نا يحيى بن سليم الطائفي
نا موسى بن عقبة عن نافع عن ابن عمر قال قال رسول الله صلى الله عليه
وسلم لا باس بقضاء شهر رمضان متفرقا سمعت ابا احمد عبد الله
ابن بكر الطبراني يقول سمعت ابا اسحق الادرعي يقول سمعت
ابا عبد الله احمد بن يحيى الجلا يقول قدمت على ابي عبد الله البسري
فاخلا لي بيتا فكان ياتيني بعد صلاة العشاء الاخرة فيقف على
الباب فيقول ما الخبر ابا عبد الله يعدل بالوحدة شيئا فاقول
الا منك فيقول الا مني فاقول نعم فيدخل فيذاكرني الى ان يؤذن
المؤذن لصلاة الفجر فيخرج ويصلي

ذكر ابي الحسن بن شعره

اخبرنا ابو بكر محمد بن اسحق بن محمد الجبار بمصر نا ابو
احمد الحسن بن جعفر بن سعاده نا ابو الحسن عمرو بن عثمان بن الحكم
ابن شعره نا احمد بن عيسى نا الهيثم بن جناد نا يحيى بن سليم نا
الازرق بن علي عن سليمان التيمي عن انس بن مالك قال قال رسول الله
صلى الله عليه وسلم يا انس اشبع الوضوء يزد في عمرك وسلم على اهلك
يكثر خير بيتك وسلم على من لقيت من امتي تكثر حسناتك

بلغت قراءة انتهى سماعا

وصل صلاة الضحى فانها صلاة الاوابين وصل بالليل والنهار يحفظك
الحفظة ولا تنم الا على طهر فان مت مت شهيدا واحفظ الكبير
وارحم الصغير تلقني عدا ه توفي ابن شعره سنه احدى وثلثمائه ه
سمعت ابا القسم عبد الرحمن بن محمد بن الاقفم العطار يقول قال
ابو الحسن عمرو بن عثمن بن شعره الاهي لولا الواجب من قبول
امرك لنزهتك من ذكري لذكرك قال عبد الرحمن فسبح لي
ان قلت في هذا المعنى

لولا وجوب قبول الامر منه لما ابديت من ذكره ذكرا لتنزيه
اني وكيف في تنزيهه شغل عن كل ذكر لما تخفيه مبديه

ذكر بنان الحمال

اخبرنا ابو محمد الحسن بن ريق بمصر
نا ابو الحسن بنان بن محمد الزاهد نا يونس بن عبد الاعلى انا الشافعي عن
محمد بن خالد الجندي عن ابان بن صالح عن الحسن عن انس بن مالك قال قال رسول
الله صلى الله عليه وسلم لا يزداد الامر الا شده والدنيا الا ادبارا
والناس الا شحا ولا مهدي الا عيسى بن مريم ولا تقوم الساعة الا
على شرار الناس ه سمعت ابا القسم عبد الرحمن بن محمد الاقفم يقول
سمعت ابا بكر الصيدلاني يقول سمعت بنان بن محمد يقول بينما انا اسير
بين جدة ومكة فاذا شخص قد بدا لي فاممت نحوه فلما قربت
منه سلمت عليه وقلت له اوصني فقال يا بنا ان كان الله اعطاك
من يسره سرا فكن مع ما اعطاك وان كان الله لم يعطك من
سره سرا فكن مع الناس على ما هم عليه وعليك بكتبه الحديث
سمعت ابا القسم الحسين بن عبد الله القرشي يقول سمعت بنان بن محمد الحمال
يقول من كان يسره ما يضره مني تفلة

ذكر محمد بن عياش

اخبرنا ابو علي الحسن بن جعفر بن علي الحاجب نا الموصلي انا ابو
الفتح احمد بن محمد بن عياش نا ابي ابو حفص محمد بن عياش انا محمد بن بكر
انا احمد بن ابي الحواري انا وكيع عن الاعمش عن ابراهيم التيمي عن ابيه عن
ابي ذر قال قلت يا رسول الله والشمس تجري لمستقر لها قال ابن مسعود
الساعة قال لي الحسن بن جعفر كان محمد بن عياش من
كبار شيوخ الصوفية ه سمعت الحسن بن جعفر يقول سمعت جعفر
ابن محمد بن الحلاج يقول كان محمد بن عياش ينازل الجوع فجاءه يوما فقال
فقال انا اصبر منك على هذه الحال فتعال حتى اجلس معك شهرا لا
ناكل الا خبزا في بيت لا يستتر واحد منهما عن الاخر فلما مضى
سبعة وعشرون يوما خرج الفقير من البيت لحاجته فشم رائحة
الخبز من دار كان الخبز فيها في الخبز ان فعثني عليه ووقع فلما
افاق جاؤا له بالخبز فاكل واقام محمد بن عياش تمام الشهر
ثم اكل او كما قال

ذكر موسى بن محمد الحديثي الصوفي

اخبرنا ابن الطيب يوسف بن عبد السيد بن سهل
البستي نا ابو الحسن محمد بن يعقوب بن يحيى البستي نا ابو عمران
موسى بن محمد الحديثي الصوفي نا احمد بن علي بن المثنى نا بشار بن فرج
نا البراء بن عبد الله الغنوي عن عبد الله بن شقيق عن ابي هريرة ان
رسول الله صلى الله عليه وسلم قال الا انبئكم بشراركم الا انبئكم
بشراركم هم الثرثارون المتفيهقون الا انبئكم بخياركم احسنكم اخلاقا ه
سمعت ابا صالح هرون بن حيون يقول اجتمع الغزاة بالحديثة
على ان يخرجوا الى طرطوس فقالوا لابي عمران الحديثي الصوفي اخرج
معنا فقال كيف اخرج معكم وليس لي شيء اركبه فاخذوا له بن بصر

غلام يعيش وكان أمير الجند دابة تسوى أربع مائة درهم فأخذ
الدابة وركبها وخرج مع الغزاة حتى بلغ نصيبين فاجتمع عليه
الفقراء وقالوا يا أبا عمر أن أبيش هذا اشترى أكبر من مثله هذا
دونكم والدابة فأخذوا الدابة وباعوها وفرقوا ثمنها ومع أبو عمر أربع الفقراء
بنصيبين وكتب إلى الأمير أعلم الأمير أطال الله بقاءه أني دخلت إلى
نصيبين وأسواقها ضيقة فقطر بي الفرس في قدر هذا الفرس فلولا أن الله
أعانني بالرفاق لغرقت فتبع الفرس في قدر الفرس والسلام قال فضحك
منه الأمير وقال الحمد لله على سلامته

ذكر علي بن محمد البسروائي الكبير

أخبرنا أبو العباس أحمد بن محمد بن أحمد
ابن أبو الحسن علي بن محمد البسروائي الصوفي أنا أبو مطيع مكحول بن الفضل
نا محمد بن موسى الحلواني نا عمر بن إسماعيل عن حفص بن غياث عن يزيد بن سنان
عن مكحول عن واثلة بن الأسقع قال قال رسول الله صلى الله عليه وسلم
لا تظهر الشماتة لأخيك فيرحمه الله ويبتليك أخبرنا أبو إسحق
إبراهيم بن عيسى بن داود المصري قال سمعت أبا الحسن علي بن محمد البسروائي
يقول سمعت سهل بن عبد الله يقول كل من لم يكن تحركه وسكونه
بالله يقتدى به في ظاهره ثم رجع إلى باطنه قطع به قال سمعت
أبا الحسن علي بن أحمد بن فرقد يقول سمعت أبا الحسن علي بن محمد
البسروائي يقول سمعت أبا عمرو بن علوان يقول سمعت أبا القسم
الجنيد بن محمد يقول حضرت إملاك بعض الأبدال من النساء بعض
الأبدال من الرجال فما كان في جماعة من حضر إلا من ضرب بيده
إلى الهواء فأخذ شيئا وطرحه من فوق رؤوسنا فوقت وما أشبهه قال
أبو القسم فضربت يدي فأخذت زعفرانا فطرحته فقال لي الحضر

ما كان في الجماعة من أهدى ما تصلح للعروس غيرك

ذكر يوسف ابن الحسين الرازي

أخبرنا أبو علي محمد بن الحسن بن حمزة
الصوفي الرازي أنا أبو بكر محمد بن أحمد القرشي نا يوسف بن الحسين الرازي
قال قلت لأحمد بن حنبل حدثني فقال ما تصنع بالحديث يا صوفي فقلت
لا بد حدثني فقال حدثنا مروان الفزاري عن هلال أبي العلاء عن أنس قال
أهدي إلى النبي صلى الله عليه وسلم طيران فقدم إليه أحدهما فلما
أصبح قال عندكم من غداء فقدم إليه الآخر فقال من أين هذا فقال
بلال جاءني به لك رسول الله فقال يا بلال لا تخف من ذي العرش
إقلالا إن الله يأتي برزق كل غدوة وأخبرنا أحمد بن جعفر بن
حمدان نا عبد الله بن أحمد بن حنبل نا أبي نا ذكر الحديث أخبرنا أبو إسحق
إبراهيم بن محمد بن إبراهيم المكي بآمل قال سمعت يوسف بن الحسين
يقول في معنى قوله فإذا سويته ونفخت فيه من روحي فقعوا له ساجدين
فقال التسوية على أربعة أوجه منها تسوية اللسان للذكر وتسوية
الجوارح للخدمة وتسوية القلب للمعرفة وتسوية الخلق للكرم
فلما فرغ الله منه وزينه بزينة الإخلاص أمر الملائكة بالسجود
لخدمته وكان السجود لله تبرك وتعظيم وتحية الملائكة بالسجود لآدم
عليه السلام أخبرنا أحمد بن محمد بن يعقوب قال سمعت أبا بكر بن الزنبار
يقول كان آخر كلام يوسف بن الحسين إلهي دعوت الخلق إليك بجهدي
وقصرت نفسي بالواجب لك علي مع معرفتي بك وعلمي فيك فهبني
لمن شئت من خلقك قال فمات فرؤي في المنام فقيل له ما فعل الله بك
قال وقفني بين يديه وقال لي يا عبد السوء فعلت وصنعت فقلت
سيدي لم أبلغ عندك هذا بلغت أنك كريم والكريم إذا

وذرعا وقال بعضي بلغت لي بقولك هنيئا لو شئت من حلاوتك
لأذهبت وقدرتك لك

ذكر أبي الحسن الدينوري

بكسر الحاء المهملة وآخره
المعجمة

أخبرنا أبو الحسن عبد الملك بن حبان بن عبد القاهر المرادي الصوفي
أنا أبو الحسن علي بن محمد بن سهل الدينوري أنا محمد بن عبد العزيز الدينوري
أنا عمرو بن حماد وكان واصلا على الدينوري أنا الليث بن سعد عن نافع عن ابن عمر
عن النبي صلى الله عليه وسلم قال إسطار الفرج بالصبر عليه سمعت أبا الحسن
علي بن عمر بن نصر القزاز يقول لا يجوز لأحد أن يتكلم على الناس إلا من يكون
حاله مثل حال أبي الحسن الدينوري فإن الخلق كانوا مكشوفين بين يديه وإن علي
ابن عمر ووقف عليه يوما من الأيام وهو يتكلم فسمعه يقول حرام على كل
قلب ساوره شيء من أسباب الدنيا أن يشرح في الغيوب
سمعت أبا محمد عبد العزيز بن سعيد يقول سمعت أبا بكر بن المهلب
يقول سمعت أبا الحسن الدينوري يقول من أيقن أنه لا يغيره لشيء أن يتخلل
بنفسه سمعت قاسم بن عمرو البجلي يقول كنت أزور أبا الحسن الدينوري
فخرجت يوم الجمعة أروح إلى الجامع فرأيت
الناس يتزاحمون على الخباز فركبت معهم فقالت لي نفسي حصل
إفطارك قبل الصلاة فإنك إذا صليت لم تجد شيئا تشتريه
وأخذت إفطاري وجئته في موضع فلما صليت الجمعة وقعدت
في مجلس الشيخ أبي الحسن الدينوري فسألته مسألة فالتفت إلي وقال
يا أبا أبي ليس هذا مسألة من يهتم لإفطاره قبل صلاة الجمعة سمعت
أبا حفص عمر بن عراك يقول توفي أبو الحسن علي بن محمد بن سهل الصائغ
ليلة الثلاثاء النصف من رجب سنة إحدى وثلاثين وثلاثمائة

ذكر أبي سهل بن يونس

أخبرنا أبو بكر محمد بن إسحاق بن محمد الخباز

بلغ السماع

المصري بها أنا أبو سعيد عبد الرحمن بن أحمد بن يونس بن عبد الأعلى أنا أحمد
أبو عبد الله النسائي أنا أحمد بن علي بن عبد الملك أنا عبد الله بن موسى
أنا إسرائيل عن حكيم بن جبير قال قلت لعلي بن الحسين إنهم يقولون إن عليا
قال إن خير هذه الأمة بعد نبيها أبو بكر والثاني عمر ولو شئت أن أسمي
الثالث فقال علي بن الحسين كيف أصنع بحديث حدثنيه سعيد
ابن المسيب عن سعد بن أبي وقاص أن رسول الله صلى الله عليه وسلم
قال لعلي أنت مني بمنزلة هرون من موسى إلا أنه لا نبي بعدي قال
ثم ضرب بيده على ضربة أو جمعها وقال من هذا الذي هو من رسول
الله صلى الله عليه وسلم بمنزلة هرون من موسى سمعت أبا إسحاق
عبد الملك بن جبار يقول سمعت أبا سهل بن يونس يقول رأيت
فيما يرى النائم كأني في مصلى الجنائز الذي نحو الأزج وكان النبي صلى
الله عليه وسلم في مركب والمركب يجري على يبس الأرض
كجريه في الماء فتعلقت بمقدم من مقاديف المركب
فقلت يا رسول الله أوصني فقال لي ذاك خلق بهما لا تمسه
النار رجل عن المقدام سمعت أبا الحسن علي بن عبد الرحمن بن أحمد
ابن يونس يقول توفي عمي أبو سهل سنة إحدى وثلاثين وثلاثمائة وكان
معتقدا أن لا يتزوج شيئا بعد

ذكر إبراهيم بن المولد

أخبرنا أبو محمد الحسن بن إسماعيل بن محمد الضكراب
بمصر أنا أبو إسحاق إبراهيم بن أحمد بن المولد الصوفي أنا إبراهيم بن عبد
الرحيم الفواس أنا أبو الأصبغ محمد بن عبدون السراج أنا أبي المبارك
عن يحيى بن أيوب عن عبد الله بن زحر عن علي بن يزيد عن القسم عن أبي أمامة
عن عقبة بن عامر قال قلت يا نبي الله ما النجاة قال أملك عليك لسانك

حدثني أخي أبو سهل
يونس بن أحمد بن يونس
أبو عبد الأعلى

ولبسعك منكوا اك على خطيتك ٥ سمعت ابا حفص عمر بن عراك
يقول ما رايت احسن كلاما من ابراهيم بن المولد
ولا رايت احسن صمتا من اخيه ابي الحسن ٥
سمعت الحسن بن القسم بن البسج يقول توفي ابراهيم بن المولد سنة
اثنتين واربعين وثلثمائة ٥ سمعت ابا الحسن علي بن محمد السروجي يقول
سمعت ابا الحسن علي بن احمد بن المولد يقول اذا اب فيما ترى الدلم اخي ابا
اسحق وقلت له اوصني فقال عليك بالقلة والذلة الى ان تلقى
ربك ٥ انشدني ابو محمد الحسن بن علي بن غالب الزهري نصر انشدني
ابراهيم بن احمد بن المولد

لكنني على البعاد نصيب لم يسله على الدنو حبيب
وعلى الطرف من سواك حجاب وعلى القلب من هواك رقيب
رقبي ناظري هواك وقلبي والهوى فيه رابح ومشوب
كيف يعني قرب الطبيب عليلا انت اسقمته وانت الطبيب

ذكر ابي بكر المصري

اخبرنا ابو اسحاق عبد الملك
ابن حبان بن عبد القاهر الصوفي بها ابو بكر محمد بن ابراهيم بن موسى المصري
الصوفي ابا عبد الله بن محمد المباركي بسواد العراق انا يحيى بن معين عن
يونس بن عبد الاعلى الصدفي انا عبد الله بن وهب عن عمرو بن الحرث
عن دراج عن ابي الهيثم عن ابي سعيد الخدري قال قال رسول الله صلى الله
عليه وسلم لا حلم الا ذو عثرة ولا حكيم الا ذو تجربة ما رواه الا ابن
وهب ٥ سمعت ابا الحسن علي بن عمر بن نصر القزاز يقول سمعت ابا
بكر المصري يقول الاولياء الاربع كل من فوارقه حالا من صاحبه
فان صاحبه الذي هو اذ تامنه في الحال منكر لحاله فقلت للشيخ

ابي الحسن القزاز اي البشر هم متساوون في الحال فقال لا هم محتلفون في الاحوال
سمعت ابا علي الحسن بن علي بن حلف قال سمعت ابا بكر محمد بن ابراهيم
المصري يقول كنت بالمدينة فجئت الى عند القبر اذا رجل اعجمي
كبير الهامة يودع النبي صلى الله عليه وسلم فودعه وتبعته حتى جا الى
مسجد السجرة فصلى ولبا فصلت ولبيت وخرجت خلفه
والتفت فراني فقال ما تريد فقلت اريد ان اتبعك فقال علي بالحج
فقال ان كان ولا بد فانظر ان لا تضع قدمك الا على اثر قدمي فقلت
نعم فمشى واخذ على الطريق فلما مر هوي من الليل واذا بصوت سراج
فالتفت الي فقال يا اسمر عاشه تقدم انت او اتقدم انا
فقلت ما تختار فقدم وتمت الحتى اذا كان وقت السحر دخلت
الى مكة وطفت وسعيت وجئت الى عند ابي بكر الكتاني ومجمعه
الشيوخ فقعود فسلمت عليهم فقال ابو بكر الكتاني من اين قدمت
قلت الساعة فقال من اين قلت من المدينة فقال كم عهدك منها
فقلت البارحة فنظر بعضهم الى بعض فقال لي الكتاني مع من جئت
فقلت مع رجل من حاله وقصته فقال ذاك ابو حفص الدامغاني
وهذا في حاله قليل ثم قال قوموا المنتون ثم قال لي علمت ان هذا البشر
حالك قال ابو علي فلما لقيت ابا بكر المصري كيف كنت تمشي بالارض
تحت قدمك قال كنت احس به مثل الموج اذا دخل تحت
السفينة

ذكر في الموصلي

اخبرنا ابو الحسن احمد بن
محمد بن الحسن ابا ابو اسحاق محمد بن يوسف انا ابو حفص عمر بن منصور بن
اخت بشر بن الحرث قال كنت عند خالي بشر بن الحرث وبيته له حلسا
فدق الباب فقال انظر من هذا فخرجت فاذا شيخ عليه جبة صوف

بالمدينة

عبر

وعلى رأسه مزر صوف وبيده ركوة فقال هو الإمام أبو نصر أخو كما أبو نصر
فدخلت عليه فأعلمته فخرج حالي مسرعا فسلم عليه ثم أخذه فأدخله
فجعل يسائله ثم قال له ما حاجتك قال حدثت سمعته أنا وأنت من عيسى بن يونس
في الغسل وشككت فيه فقام حالي فأخرج قمطرا فنشرها ثم أخرج دفترا
من وسط القمطر فقرأ منه فقال حدثنا عيسى بن يونس أنبأنا شعبة عن عبد الملك عن
محمد بن سيرين عن أبي هريرة قال قال رسول الله صلى الله عليه وسلم إذا قعد بين
شعبها الأربع واجتهد فقد وجب الغسل فقال له الشيخ أسمعه مني
لا أكون أغلط فيه فقال له خالي هاته وجعل حالي يطوي الدفتر فقال
له الشيخ حدثنا عيسى بن يونس أنبأنا شعبة عن عبد الملك عن محمد بن سيرين
عن أبي هريرة قال قال رسول الله صلى الله عليه وسلم إذا قعد بين شعبها
الأربع واجتهد فقد وجب الغسل فقال الرجل قد حفظته ثم أخرج
حالي من كمه قطعة فقال لي هذه نصف درهم اشتر بها فلسين خبزا وبر أبو
تمر فصبت واشتريت ثم جئت به إليه فوضعه بين يدي الشيخ
فأكل الشيخ وحالي وأكلت معهما ثم قال الشيخ لحالي يا مرتشي فسلم
حالي عليه وخرج معه إلى باب الدار فلما مضى الشيخ قلت لحالي من هذا
الشيخ فقال أولا تعرفه هذا شيخ الموصل الحفظة فاسأله أن يدعو لك
أخبرنا أبو بكر محمد بن أحمد بن يعقوب الله محمد بن يوسف بن عبد
الله أبو عبد الله العطشي قال سمعت أبا محمد بن يوسف بن عبد الله
يقول سمعت إبراهيم بن موسى يقول رأيت فتحا الموصلي يوم عيد
أضحى وقد شم ريح الفلا فدخل إلى زقاق فسمعته يقول يقول
المسفرون إليك بقربانهم وأنا القوم إليك بطول حزني يا محبوب
كم تتركني أتردد في أزقة الدنيا محزونا قال ثم غشي عليه وحمل

وقد مات بعد ثلاث

ذكر محمد بن يوسف البنا

أخبرنا أبو بكر عبد الله بن محمد بن محمد بن ورد الهروي أنبأ أبو عبد الله محمد بن
يوسف البنا الصوفي نا الحسين بن الحسن المروزي أنبأ عبد الوهاب
الخفاف نا موسى الأسواري عن رجل من طيء عن عبد الرحمن بن سابط
عن عبد الله بن أبي أوفى قال قال رسول الله صلى الله عليه وسلم إن الرجل
من أهل الجنة ليزوج خمسمائة حوراء وأربعة آلاف ثيب وثمانية
آلاف بكر يعانق كل واحدة منهن مهرا عمرة في الدنيا

ذكر أحمد بن جعفر بن هانئ القطان

أخبرنا أحمد بن علي نا أحمد
بن جعفر القطان الصوفي نا أحمد بن عصام نا أبو أحمد الزبيري أنبأ مسعر
عن عمار بن المعرة عن علي بن ربيعة عن أسماء بن الحكم عن علي قال كنت
إذا سمعت من رسول الله صلى الله عليه وسلم حديثا نفعني الله بما شاء
أن ينفعني منه وإذا حدثني عنه استحلفته فإذا حلف لي صدقته وحدثني
أبو بكر وصدق أنه قال ما من عبد يذنب ذنبا فيقوم فيتوضأ فيحسن الوضوء
ثم يصلي ركعتين ثم يستغفر الله إلا غفر الله له سمعت محمد بن الحسن
بن علي يقول سمعت محمد بن منصور يقول سمعت أبا حفص محمد بن
فادة يقول كنا عند محمد بن يوسف البنا فقال إن حدثني
حدث الموت فاصحبوا أبا جعفر أحمد بن جعفر بن هانئ وكان
في جملة أصحابه من هو أعلم منه بعلوم الظاهر فتعجبوا من محمد
ابن يوسف فتفرس محمد بن يوسف ذلك فينا فصبر ساعة ثم قال إن
نعمة من نعم الله عز وجل أعظم عندكم فتكلم كل واحد بما عنده فالتفت
إلى أحمد بن جعفر فقال له ما تقول أنت فقال وأي نعمة من نعمه صغيرة
حتى نسأل عن أعظمها فقال محمد بن يوسف علمتم أنه ليس فيكم أعلم بالله منه

ذكر أبي الطيب الهاشمي

أخبرنا أبو الطيب العباس بن أحمد الهاشمي الصوفي صاحب الزقاق نا أبو القسم عبد الله بن محمد بن جعفر القزويني نا إبراهيم بن أورمه الأصبهاني حدثني أبو حفص عمر بن علي الصيرفي نا عبد الله بن عبد الكريم الرازي نا محمد بن حميد عن سعد بن العلاء عن النضر بن حميد عن مطر الوراق عن عاد عن أنس أن سهيلة بنت عبد المطلب أعتقت غلاما فمات فترك مالا فقضى النبي صلى الله عليه وسلم بالولاء لعلي وبالميراث للزبير. سمعت أبا الطيب العباس بن أحمد الهاشمي يقول سمعت أبا بكر الزقاق يقول الولاء لله أعطانا هذه النفوس ليعطيه الله لكان الواجب علينا أن نجعل على رأس كل جبل منها قلعة. سمعت أبا الطيب يقول قال لنا أبو بكر الزقاق وبينما أنا أسير في بعض البوادي وكنت مغموما فأخذني المطر وجنني الليل فتراءى لي سواد فأممت نحوه فإذا أنا بقبة وخلفها وطرحت نفسي فأخذت تأن فرجعت عليها باللوم وقلت يا نفس يا نفس فإذا بهاتف يهتف بي من بعيد رؤيا القبة إن يا أبا بكر فإن أنين شوق كله قال فذهب عني ما كنت أجده وزادني أبو السمح عن أبي الطيب عن الزقاق وقال لي اجلس يا أخي عيبك فما صحبت وردهم فرد

ذكر عباس بن الشاعر

أخبرنا أبو الفضل العباس بن أحمد بن عمر الشاعر الصوفي نا أحمد بن صالح بن عمر البزاز نا زريق بن عبد الله المخزومي نا سلمة بن أحمد نا خلد بن يزيد نا سفيان الثوري عن عاصم بن كليب عن أبيه عن أبي هريرة قال قال رسول الله صلى الله عليه وسلم الإيمان بضع وستون أعلاها شهادة أن لا إله إلا الله وأدناها إماطة الأذى عن الطريق والحياء شعبة من الإيمان. سمعت أبا العباس بن أحمد بن الشاعر كان أستاذي مظفر بن إبراهيم القرماسي يجزي لنفسه ثلثة أجزاء سر القرآن من أوله ونصلي وسطه ويغني آخر الليل وكثيرا ما كان يغني بهاذين البيتين

وإن لسعت حية الهوى كبدي ... فلا طبيب لها ولا راقي
إلا الحبيب الذي شغفت به ... فعنده رقيتي وترياقي

دخلت على عباس بن الشاعر قبل موته بقليل فقلت له كيف تجدك فقال أجدني لما قد نزل بي من حالتين لا أقدر أن أنفك عنهما أن تجدني أتجلد لما قد نزل بي تقع مني مزاحمة في الموضع فأسأله كشف ما يقع مني المعارضة لمراده فيّ فقد دهشت بين الحالتين فقمنا وخرجنا من عنده وتوفي في ليلة مولده سنة ثلث وسبعين وثلثمائة

ذكر أبي الحسن القزاز

أخبرنا أبو الحسن علي بن عمر بن نصر بن عمر القزاز نا أبو العباس أحمد بن عيسى الوشا نا محمد بن هشام بن أبي خيثمة نا أبي نا أبو حميد عن حسن المعلم عن أنس عن النبي صلى الله عليه وسلم قال والذي نفس محمد بيده لا يؤمن عبد حتى يحب لأخيه ما يحب لنفسه من الخير. سمعت أبا الحسن علي بن عمر بن نصر يقول كل من أعطي عطاء ثم أبقي في الدار فإنما أبقاه لإتمام بلائه وكل من أعطي حالا لا تغرب عن الشريعة فحرام عليه أن يبذله للغير. أنشدني أبو الحسن القزاز لنفسه

لم يأت بالقوم طيف أنس الجماعات فورثهم ... دقيق الكلام

فصفت منهم السرائر حتى لاح منها شواهد الاتهام
تهم الغائب صور في العلم بالفكر يتبهور في مدار الاكتتام
سمعت ابا الحسن علي بن عثمان القرافي يقول كنت مع ابي الحسن علي بن عمر
الرينوري في مركب فوجد البرد فعطاه انسان جندي كان معاني
المركب بكساء له فقلت له ما سيدي تتغطى بكساء جندي فقال
انه ابى الحل عليه فان يغفره الله لي

ذكر ابي القسم النضرابادي

اخبرنا ابو القسم ابراهيم بن محمد النضرابادي الصوفي
نا الحسين بن محمد بن مودود نا ابو يوسف محمد بن احمد الصيدلاني نا اسمعيل
ابن علية عن ايوب وروح بن القسم عن هشام بن عروة عن ابيه عن عائشة
قالت كان رسول الله صلى الله عليه وسلم اذا اغتسل من الجنابة بدا فغسل
يديه ثم توضا وضوءه للصلاة سمعت ابا القسم النضرابادي يقول
اذا اغتاظكم جاركم واذا لم يعظكم جماركم فشان ما بين الجبان
والحمار فاذا جبانك شغلك واذا حمارك حملك سمعت
ابا القسم يقول في معنى قوله ان لله اسرى من المؤمنين انفسهم
والهم قال تعالى استرتهم بحكمي لفتنتهم ولا تنقص علمي
حلمي ولا تنقص حكمي علمي

ذكر ابي العباس البرذعي

اخبرنا ابو العباس احمد بن محمد بن علي بن هرون البرذعي الصوفي
نا طاهر بن اسمعيل الدارابجردي بمرو نا عبد الله بن زيد
القطواني نا سيار بن حاتم نا حفص بن سليمان عن مالك بن دينار عن
انس بن مالك ان النبي صلى الله عليه وسلم كان يقوم حتى تورم قدماه فقيل
له اتفعل هذا وقد غفر الله لك ما تقدم من ذنبك وما تاخر قال
افلا اكون عبدا شكورا اخبرنا احمد بن علي بن هرون قال

المرعشي يقول من لا يفعل روية لا يفعل على ه اخبرنا احمد بن
علي بن هرون قال سمعت ابا بكر عبد الله بن طاهر الابهري يقول لا يصلح
الكلام الا لرجل اذا سكت خاف العقوبة بسكوته اخبرنا
ابو العباس احمد بن محمد قال سمعت ابرهيم بن داود البرذعي يقول سمعت الجنيد
يقول نهاية الصابر في حال الصبر حمل المؤن به حتى ينقضي اوقات المكروه
اخبرنا ابو العباس البرذعي قال سمعت جعفر بن محمد يقول سمعت
الجنيد بن محمد يقول الانس بالمواعيد والتعويل عليها خلل في الشجاعة ه
اخبرنا ابو العباس احمد بن محمد البرذعي حدثني طاهر بن اسمعيل
الداري قال سمعت يحيى بن معاذ الرازي يقول من قرب الله بدينه وهو يتهمه
في رزقه فهو يفر منه ه

ذكر ابي علي بن حمزة الجعفري

اخبرنا ابو علي محمد بن الحسن بن حمزة الصوفي الرازي انا
ابو الحسن علي بن احمد الفقيه ببلخ انا محمد بن الفضل الزاهد انا سعيد بن
عامر عن شعبة عن حبيب بن ابي ثابت عن سعيد بن جبير عن ابن عباس عن النبي
صلى الله عليه قال اول من يدعى الى الله الحامدون الذين يحمدون الله على السراء
والضراء سمعت ابا علي يقول سمعت ابا القسم اسمعيل بن محمد بن
حكيم يقول استمع حال من يداري وضاق حال من يماري ه من الدعاء
وهذه حكايات كانت في اخر الكتاب ه سمعت ابا الحسن علي بن
ابرهيم الحصري يقول سمعت الشبلي يقول يا بني ما في الوقت مزحة الوقت حد
كل ه سمعت عبد الصمد بن بنان يقول سمعت الشبلي يقول قال الجنيد
يا ابا بكر لا تتعن فان الحق لا يعطى نفسه لاحد ه سمعت ابا عبد الله

محمد بن عبد الله البغدادي بالرملة يقول سمعت أبا بكر الشبلي يقول وقد سئل
عن التوكل فقال التوكل في حواسك ومجاري الأحكام عليك ح أخبرنا
محمد بن عبد الله الرازي قال سمعت أبا عمرو السكندري يقول سمعت أبا عبد الله
المغربي يقول من أحب الدنيا فلا ينصحك ومن أحب الآخرة فلا ينصحك لا تربح
نصح من قد خان نفسه ح أخبرنا أبو محمد الحسن بن رشيق أنا
أبو بكر محمد بن يحيى بن آدم أنا أبو يعقوب إسحق بن إبراهيم الخواص قال سمعت
ذا النون المصري يقول اللهم إني أسألك باسمك الذي استنارت به عجائب
الخلق في غوامض العلم بجود جلال جمال وجهك في عظم عجيب تركيب أصناف
جواهر لغاتها تحيرت الملائك سبحات الهيبة من مخافتك أن يجعلنا من الذين
شوحت أرواحهم في العلا وحطت همم قلوبهم في ملذات الهوا حتى إذا خوضوا
في رياض النعيم وشربوا بأكاس العشق وخاضوا لجج السرور واستظلوا
تحت فنا الكرامة ح سمعت أبا القاسم يوسف بن يحيى يقول
سمعت الجنيد يدعو إذا سأله إنسان أن يدعو له جمع الله همك ولا شتت
سرك وقطعك عن كل قاطع يقطعك عنه ووصلك إلى كل واصل يوصلك
إليه وجعل غناه في قلبك وشغلك عمن سواه وزرقك إذا يصلح مجالسته
وأخرج من قلبك ما لا يرضى وأسكن في قلبك رضاه وذلك عليه من أحوال الطرق
كان يدعا بسري السقطي اللهم استر واجعل تحت الستر ما تحب فربما سألوك
على ما تكره ح الحمد لله حق حمده وصلواته على خير خلقه محمد وآله وصحبه
سمع جميع هذا الكتاب المعروف بأربعين الصوفية تأليف الشيخ الإمام العالم الزاهد
الحافظ المسمى عبد الرحمن بن هارون بن محمد الدمشقي الشافعي الإمام الحافظ زين الدين
محمد بن أبي العلاء سالم بن يوسف النابلسي وأولاده أحمد ومحمد وبناته هذه الأحرف
أبو بكر محمد بن محمد بن محمد السامري الطوسي على الشيخ الحسن بن أحمد بن يوسف
الإدفوي الصوفي بمنصورة الحطب بالجامع الأزهر في الثالث عشر من ذي الحجة
سنة ست وعشرين وستمائة وأجاز لهم روايته ورواية جميع مسموعاته ومستجازاته

وعا بسوسانها في بعض النسخ

٦٢٩

وأذن له على الشروط المعتبرة عند أهل الصنعة نقله أحمد بن محمد الطاهري
مختصرا من خط أبي بكر محمد بن محمد الطوسي رحمه

الحمد لله سمع هذا الجزء الجامع ونوزه بأربعين الصوفية تأليف الإمام الكامل المسند
أسد الدين أبي محمد عبد القادر بن عبد العزيز الملك المعظم عز الدين عيسى بن الملك العادل
أبي بكر أيوب أعاد الله ونفع به لقراءة العبد الفقير إلى الله تعالى المعترف بالتقصير
أحمد بن عبد القادر بن أحمد بن مكي بن أحمد بن محمد بن سليم العيسي غفر الله له وهذا خطه
المحدث الفاضل شمس الدين أبو عبد الله محمد بن علي بن أبي السعود ح وسمع من قوله ذكر
أبي الحسن الدينوري إلى آخره الإمام العالم المعمر بقية الدهر أبو المعالي محمد رافع بن أبي محمد
ومن قوله ذكر أبي سهل نوشتكين إلى آخره محمد وأحمد ولدا أخي عبد الله بن سهل الكاتب
البعلي ومحمد بن بدر الدين حسن بن عمر الهكاري ابنه ومعه في أصله ريحان عبد الله وأخي
ولد في يوم الاثنين الثالث عشر من صفر عام أربعة وثلاثين وستمائة خارج باب الفتوح ظاهر القاهرة
المحروسة وأجاز لنا ما يجوز له روايته وبلفظ يدل على أنه أجاز والحمد لله رب العالمين
وذلك بحضرة أخي السميع المذكور وأبي عبد الله محمد بن عبد الهادي بن يوسف
بن محمد بن قدامة بن مقدام بن نصر النابلسي بأجازته والحافظ أبي طاهر أحمد بن محمد بن أحمد السلفي
الأصبهاني رحمه الله الحافظ الناقل المذكور أحمد بن عبد القادر بن أحمد بن مكي بن أحمد بن محمد بن
سليم العيسي لهم عنه لرغبته في مكارم الطيفة والكرامة وصلى الله على محمد وآله وسلم

استنسخ [illegible] الفقير الكاتب
[illegible] العمومية بدمشق [illegible]
[illegible] ١٩ رمضان ١٣٧٩

الجزء فيه كتاب الأربعين على مذهب المتفقهين المنسوب

تأليف الإمام الحافظ أبي نعيم أحمد بن عبد الله بن أحمد الأصبهاني

[illegible]

[illegible]

[illegible]

[illegible]

[illegible]

[illegible]

[illegible]

[illegible]

[illegible]

[illegible]

شبكة الألوكة
www.alukah.net

بسم الله الرحمن الرحيم اللهم يسر ووفق وأتم
وتمم بفضلك

أخبرنا الشيخ الإمام العالم الحافظ تاج الدين
أبو الحسن محمد بن الإمام أبي جعفر أحمد بن علي القرطبي
والشيخ الإمام العالم العامل العارف شيخ الشيوخ تاج
الدين أبو محمد عبد الله بن عمر بن علي بن محمد بن حموية
الحموي والإمام العالم العلامة علم الدين أبو الحسن علي بن محمد
بن عبد الصمد السخاوي قالا تاج الدين أبو الحسن
وتاج الدين أبو محمد أنا الإمام مجد الدين أبو الفرج يحيى بن أبي
الرجا محمود بن سعد بن أحمد بن محمود الثقفي الأصبهاني
سماعا وقالا الشيخ علم الدين أنا الشيخ المسند أبو طاهر
بركات بن إبراهيم بن أبي طاهر الخشوعي إجازة وقال
تاج الدين أبو الحسن أيضا أنا أبو سعد خليل بن أبي الرجا الرازي
إجازة قال أنا الشيخ الإمام أبو علي الحسن بن أحمد بن
الحسن الحداد قال الرازي سماعا وقال الثقفي حضورا
وقال الخشوعي إجازة قال الحداد أنا الإمام الحافظ أبو نعيم
أحمد بن عبد الله بن أحمد الحافظ قال أما بعد فإني
أحببت أن أجمع في كتابي هذا عجائب المتصوفة وحكايات
أحاديث تشوق الناظر فيها إلى اعتقاد ما كان عليه
أوائلهم من المحققين وتفقد أحوالهم من الصادقين

فتفقدوا آثارهم وتنخل أخلاقهم وتعلم أنهم كانوا من
أقول الناس بالحقائق وأخذهم بالوثائق متوقفا من الله
الإيتاء بهم وما أنبأوا به عن أعترارهم بالقلب وعن قبولهم
من النفس التسويل والأماني ومستزيدا منه تعالى لمعونته
على ما يقبل به إليه ومستخيرا مما يقطع دونه إذ هو
الموفق والمعين وهو المولي والنصير

باب البيان عن علو مراتبهم وتفاوت منازلهم

حدثنا أبو بكر بن خلاد نا الحارث بن أبي أسامة
نا أبو عبد الرحمن المقرئ نا حيوة أخبرني أبو هانئ أن أبا علي
الجنبي أخبره أنه سمع فضالة بن عبيد يقول كان رسول
الله صلى الله عليه وسلم إذا أتاكم صلى بالناس يخرج
رجال منهم من قامتهم في صلوتهم لما يهيج من الخصاصة ثم
أصحاب الصفة حتى يقول الأعراب إن هؤلاء مجانين
فإذا قضى النبي صلى الله عليه وسلم الصلوة انفتل إليهم
فقال لهم لو تعلمون ما لكم عند الله لأحببتم
أن تزدادوا فاقة وحاجة قال فضالة وأنا مع
رسول الله صلى الله عليه وسلم يومئذ

باب البيان عن أوصاف المحققين بالفقر

حدثنا سليمان بن أحمد بن أيوب نا أحمد بن عبد الوهاب
بن نجدة نا أبو المغيرة نا عمر بن عمرو الأحوصي نا

المحارق بن ابي المحارق سمعت عبد الله بن عمر يقول
قال النبي صلى الله عليه وسلم حوضي كما بين عدن وعمان
ابرد من الثلج واحلى من العسل واطيب ريحا من المسك
اكاويبه مثل نجوم السماء من شرب منه لم يظمأ
بعدها ابدا واول الناس ورودا عليه صعاليك
المهاجرين قال قائل من هم يا رسول الله فقال
الشعثة رؤسهم الدنسة ثيابهم الذين
لا ينكح لهم السدد ولا يفتح لهم المتعمات الذين يعطون الذي
عليهم ولا ياخذون الذي لهم ه رواه الوضين
بن عطاء عن سالم عن ابيه والمشهور من حديث ابي سلام
الاسود عن ثوبان ه ومن امثلتهم السكون الى ضمانه والتعري
من الاعراض وطغيانه حدثنا سليمان بن احمد ثنا
علي بن عبد العزيز ثنا ابو نعيم ثنا هشام بن سعد ح وحدثنا
ابو بكر الطلحي ثنا عبيد بن غنام ثنا ابو بكر بن ابي شيبة
ثنا الفضل بن دكين عن هشام بن سعد عن زيد بن اسلم
عن ابيه قال سمعت عمر بن الخطاب
رضي الله عنه يقول امرنا رسول الله صلى الله عليه
وسلم ان نتصدق ووافق ذلك مالا عندي فقلت اليوم
اسبق ابا بكر ان سبقته يوما فاتيت بنصف
مالي فقال رسول الله صلى الله عليه وسلم ما ابقيت لاهلك
فقلت مثله واتى ابو بكر بكل ما عنده فقال له رسول

الله صلى الله عليه وسلم ما ابقيت لاهلك قال
ابقيت لهم الله ورسوله قلت لا اسابقك الى شيء ابدا ه
ومنها العدول عن الادخار والتبرؤ من الاختيار ه
حدثنا احمد بن جعفر بن مالك ثنا عبد الله بن احمد
بن حنبل حدثني ابي ح وحدثنا محمد بن علي بن حبيش
ثنا احمد بن الحسن ثنا يحيى بن معين قالا ثنا مروان بن
معاوية ثنا هلال بن سويد الاحمسي سمعت انس بن مالك
يذكر ان النبي صلى الله عليه وسلم اهدي له حلة سيراء
فاطعم خادمه طائفا فلما كان الغد اتاه به فقال
رسول الله صلى الله عليه وسلم الم اهد لك حلة سيراء
اهديت الله باني برزق كل غد ه ثنا ابو سعيد
احمد بن ايوب قال ثنا جعفر بن محمد بن حرب
ثنا عبد السلام بن مطهر ثنا جعفر بن سليمان عن ثابت
البناني عن انس بن مالك قال خدمت رسول
الله صلى الله عليه وسلم عشر سنين فما قال لي اف قط
وما قال لي لشيء صنعته لم صنعته وما قال لي لشيء تركته
لم تركته ه ومنها خروجهم عن السبب حذرا
من التغيير والتبكيت ه حدثنا محمد بن
احمد بن حمدان ثنا الحسن بن سفيان ثنا محمد بن خلاد
ثنا بشر بن السري ثنا عمر بن سعيد بن ابي حسين عن
ابن ابي مليكة عن عقبة بن الحرث قال صليت مع رسول

الله صلى الله عليه وسلم العصر بالمدينة ثم انصرف
فخطر رقاب الناس حتى تعجب الناس لسرعته فتبعوه حتى
دخل على بعض أزواجه ثم خرج فكأنه رأى في وجوههم من
العجب لسرعته فقال إني ذكرت وأنا في الصلاة شيئا
من تبر كان عندنا فكرهت أن يبيت عندنا فقسمته

ومنها التحريض بالكفاف تربيا للعفاف

حدثنا محمد بن أحمد بن حمدان نا الحسن بن
سفيان نا أبو خيثمة نا محمد بن فضيل عن أبيه عن عمارة
عن أبي زرعة عن أبي هريرة قال
قال رسول الله صلى الله عليه وسلم اللهم اجعل رزق
آل محمد قوتا

ومنها الإعراض عما يلهي رعاية لما يدني

حدثنا سليمان بن أحمد نا إسحق بن إبراهيم نا عبد الرزاق
عن معمر عن الزهري عن عروة عن عائشة قالت
صلى رسول الله صلى الله عليه وسلم في خميصة ذات علم
فلما قضى صلاته قال اذهبوا بهذه الخميصة إلى أبي جهم
وأتوني بأنبجانيته فإنها ألهتني آنفا عن
صلاتي

ومنها الترفع عما يغضي وعلى حيا إلى ما يدوم ويبقى

حدثنا أبو بكر بن خلاد نا الحرث بن أبي أسامة
نا يونس بن محمد نا الليث بن سعد عن يزيد بن أبي حبيب

عن أبي الخير عن عقبة بن عامر أنه قال أهدي إلى
رسول الله صلى الله عليه وسلم فروج من حرير فلبسه ثم
صلى فيه ثم انصرف فنزعه نزعا شديدا كالكاره ثم قال
إنه لا ينبغي هذا للمتقين

حدثنا جعفر
بن محمد بن عمرو نا أبو حصين محمد بن الحسين الواسطي حدثنا
يحيى بن عبد الحميد نا خالد بن عبد الله عن داود بن أبي هند
عن عروة عن حميد بن عبد الرحمن عن سعد بن هشام عن عائشة
قالت رأى النبي صلى الله عليه وسلم على باب بيتنا قرامة فيها تماثيل
فقال انزعيه فإني إذا رأيته ذكرت الدنيا

ومنها اعتمادهم على حميد كفاية الله في الاصطلاح إليه
واحترازهم من عرض الدنيا خوفا من الرجوع إليه

حدثنا محمد بن حميد نا هرون بن علي نا محمد بن علي
بن الحسن بن شقيق نا إبراهيم بن الأشعث نا الفضيل بن
عياض عن هشام عن أبيه عن عمر بن حبيب قال
قال رسول الله صلى الله عليه وسلم من اعتصم بالله
كفاه الله كل شيء ورزقه من حيث لا يحتسب
ومن اعتصم بالدنيا وكله الله إليها

ومنها إدمان المراقبة في الإعلان والمخافتة

حدثنا عبد الله بن محمد بن جعفر نا أحمد بن جعفر
بن نصر نا أحمد بن الصباح بن أبي شريح نا عمرو بن خالد عن
أبيه الهجري عن أبي الأحوص عن أبي ذر قال

وصاني خليلي صلى الله عليه وسلم أن أخشى الله كأني أراه فإن
لم أكن أراه فإنه يراني ٥ حدثنا محمد بن أحمد
ثنا بشر بن موسى ثنا خلاد بن يحيى ثنا عبد العزيز بن
أبي رواد ح وحدثنا مخلد بن جعفر ثنا أبو حنيفة الواسطي
ثنا معمر بن سهل ثنا عامر بن مدرك ثنا عبد العزيز بن
أبي رواد قالا عن أبي سعيد سعيد عن زيد بن أرقم قال
قال رسول الله صلى الله عليه وسلم أخش كأنك
ترى الله فإن لم تكن تراه فإنه يراك ٥
رفعه عامر بن مدرك ووقفه خلاد ٥ حدثنا
عبيد الله ثنا محمد بن إسحق الثقفي ثنا قتيبة بن
سعيد ثنا محمد بن مرزوق الحبسي عن عبد العزيز بن أبي رواد
عن نافع قال خرج ابن عمر في نواحي المدينة فمر
براعي غنم فقال هل لك أن تبيعنا شاة من غنمك هذه فتعطيك
ثمنها وتعطيك من لحمها فتفطر عليه فقال إنها ليست لي
إنما هي لسيدي فقال له ابن عمر فما عسى سيدك
فاعلا إن فقدها فقال أكلها الذئب فولى الراعي عنه
وهو رافع إصبعه إلى السماء وهو يقول فأين الله
فاستعاد ابن عمر يردد قول الراعي وهو
يقول فأين الله فلما قدم المدينة بعث إليه
فاشترى منه الغنم والراعي فأعتق الراعي ووهب له الغنم ٥
ومنها الجد والمواظبة على جهاد النفس والمخالفة ٥

حدثنا أبو بكر بن خلاد ثنا أبو الربيع الحسين بن الهيثم بن
المهدي هشام بن خالد ثنا أبو خليد عتبة بن حماد عن سعيد
عن قتادة عن العلاء بن زياد عن أبي ذر قال
سألت رسول الله صلى الله عليه وسلم أي الجهاد أفضل
قال أن تجاهد نفسك وهواك في ذات الله رواه سويد
بن حجير عن العلاء بن زياد عن عبد الله بن عمرو بن العاص حدثناه
محمد بن طاهر بن يحيى بن قبيصة ثنا أبي ثنا أحمد بن نصر حدثني
سعيد قال ثنا إبراهيم بن طهمان عن الحجاج بن الحجاج عن سويد
بن حجير عن العلاء بن زياد قال سألت عبد الله
بن عمرو بن العاص أي المجاهدين أفضل قال من جاهد نفسه
في ذات الله قال أنت قلت يا عبد الله بن عمرو أم رسول
الله صلى الله عليه وسلم قال بل رسول الله صلى الله عليه
وسلم حدثنا عبد الله بن محمد بن جعفر ثنا عبيد الله
ثنا سليمان بن الفضل الأبدي ثنا عبد الله بن المبارك عن حيوة
بن شريح قال حدثني أبو هانئ الخولاني أنه سمع عمرو بن
مالك الجنبي يقول سمعت فضالة بن عبيد يقول سمعت
رسول الله صلى الله عليه وسلم المجاهد من جاهد نفسه لله ٥
ومنها سفر ثم أبنا الدنيا عن ارتضاعها والإستهانة
بموتزها وانصداعها ٥
حدثنا سليمان بن أحمد ثنا أحمد بن داود المكي
ثنا إسمعيل بن مهران بن سليمان الواسطي ثنا زياد بن عباد

المدجي عن عمر بن موسى بن وجيه عن الزهري عن عبيد الله
ابن عبد الله عن ابن عباس قال كان رسول
الله صلى الله عليه وسلم اذا صلى الغداة قعد في مصلاه حتى تطلع
الشمس فاقبل جبير بن عبد الله فقال السلام عليكم يا معشر
قريش ان رسول الله صلى الله عليه وسلم فقال
رسول الله صلى الله عليه وسلم اسلم تسلم يجبرك الله الاجر مرتين
الا بما وحلاوة قضائها ومرارة قطائعها ٥
ومنها انهم الرعاة لكل حق والحماة لكل حد ٥
حدثنا سليمن بن احمد نا محمد بن زكريا العلائي
نا شعيب بن واقد نا ابان بن عثمان الاحمر عن ابان بن تغلب
عن عكرمة عن ابن عباس عن علي بن ابي طالب عليه
السلم قال لما امر الله نبيه صلى الله عليه وسلم
ان ينذر عشيرته الاقربين خرج الى منا وانا معه
وابو بكر حتى انتهينا الى مجلس بني شيبان بن ثعلبة فيهم مفروق
ابن عمرو وهانئ بن قبيصة والمثنى بن حارثة والنعمان بن شريك
وجرى بيننا وبينهم خطب وكلام فقال لهم
رسول الله صلى الله عليه وسلم ما اسأم الرد اذا فصحتم
بالصدق انه لا يقوم بدين الله الا من حاطه من جميع جوانبه ٥
ومنها حسن المخالفة وتمهيد العذر للموافقة ٥
حدثنا ابو بكر بن خلاد ومحمد بن احمد بن محلد قالا
نا الحرث بن ابي اسامة قال نا يزيد

ابن هرون انا داود بن ابي هند عن مجهول عن ابي ثعلبة عن
النبي صلى الله عليه وسلم قال ان احبكم الي واقربكم مني مجلسا
احاسنكم اخلاقا وان ابغضكم مني مساويكم اخلاقا الثرثارون
المتشدقون المتفيهقون ٥ نا سليمن بن احمد نا محمد
ابن داود بن اسلم نا عمرو بن سواد السرحي نا سهل بن عبد الله
نا ابو امية ابن يعلى عن سعيد المقبري عن ابي هريرة قال
قال رسول الله صلى الله عليه وسلم ان الله الى
ابرهيم الخليل عليه السلام ان يا خليلي حسن خلقك ولو مع الكفار
تدخل مداخل الابرار فان كلمتي ستفشو من حسن خلقه ان ظله
في عرشي وان سقيه من حظيرة قدسي ٥ الوقف
ومنها رعاية حقوق المجاورة وصيانة النفس عن المجاورة ٥
حدثنا احمد بن يوسف نا الحرث بن ابي اسامة نا
وعبد الرحمن المقري نا ابن لهيعة وحيوة قالا نا شرحبيل
ابن شريك انه سمع ابا عبد الرحمن يحدث عن عبد الله بن عمرو
عن النبي صلى الله عليه وسلم قال خير الجيران عند الله
خيرهم لجاره وخير الاصحاب عند الله خيرهم لصاحبه ٥
نا محمد بن جعفر نا جعفر بن محمد الصايغ نا محمد بن سابق
نا مسير بن سلمان نا ابو اسمعيل عن مجاهد قال كنا في
عبد الله بن عمرو عند العمرو وغلامه يسلخ شاة فقال
يا غلام اذا فرغت فابدأ بجارنا اليهودي ثم قالها مرة اخرى
ثم قالها اخرى حتى قالها ثلثا فقال له رجل ثم تدكر

عبد الرحمن

احمد

اليهودي قال لعب فلما سمعت رسول الله صلى الله
عليه وسلم يوصي بالجار حتى ظننا او رأينا انه سيورثه
ومنها ايثار الفقراء والغرباء على النفس والاهل والقرباء
حدثنا محمد بن احمد بن الحسن نا بشر بن موسى
نا الحميدي نا سفين نا عطاء بن السائب عن ابيه عن علي بن
ابي طالب ان فاطمة عليها السلام اتت النبي صلى الله عليه وسلم
تسأله خادما فقال لا اعطيك وادع اهل الصفة تطوى
بطونهم من الجوع
ومنها اختيار البذل والانفاق والسلو عن جوف
العوز والاملاق
حدثنا عبد الله بن
محمد بن عبد الله نا احمد بن ابي علي وعبد الرحمن بن داود قالا
نا هشام بن عمار قال حدثني ابي نا عمر بن حفص العبدي
عن حوشب ومطر عن الحسن عن عمران بن حصين قال
حدثنا رسول الله صلى الله عليه وسلم بطرف عامتي من
ذنب فقال يا عمران ان الله يحب الاتقياء ويبغض
الاغنياء الفاسق الفاجر ولا تضر صرارا فيعسر عليك الطلب
واعلم ان الله قال يحب النظر الناقد عند تجلي الشبهات
وعقول الكامل عند نزول الشهوات ويحب السماحة
ولو على مرارة ويحب السخاوة ولو على نباح جيرانه
هذا حديث شريف جمع من اصولهم معاني صفة
ومنها اعتنائهم بخدمة الشيوخ والفقراء

استنانا بسيد المرسلين والسفراء
حدثنا سليمن بن احمد نا حفص بن عمر بن الصباح نا العلا
ابن هلال حدثنا ابو عمرو بن حمدان نا عبد الله بن محمد
ابن سنان نا عمرو بن منصور نا علي بن الحسن السناني نا العلا
بن هلال نا طلحة بن زيد نا الاوزاعي عن يحيى بن ابي كثير
عن ابي سلمة عن ابي قتادة قال لما قدم وفد الحارث على
النبي صلى الله عليه وسلم فامر لكل رجل منهم نفسه فقال
اصحابه نحن لك يا رسول الله فاقسم لاصحابنا
نفسين ولي اجب ان اصابهم قال
علي بن الحسن كان العلا نفسه ما يوما ستدا فاعرض قال
العلا مرة عن عبد الله بن ابي قتادة عن ابيه وعن ابن عباس
مفردة العلا حدث عنه علي بن الحسن هذا الحديث
ورواه ابنه العلا بن هلال العلا عن ابيه والحديث به
شهرة
حدثناه محمد بن ابراهيم نا ابو عروبة الحسين
بن محمد بن مودود الحراني نا مبشر بن العلا نا ابي طلحة بن زيد
نا ابو حمد الغطريفي نا حيان بن يحيى الحمصي نا حاتم بن موسى نا
سليم بن منصور عن ابيه نا حميد عن انس بن مالك قال
قال رسول الله صلى الله عليه وسلم سيد القوم
خادمهم وساقيهم آخرهم شربا
ومنها تصبهم الموائد لاغتنامهم الفوائد
حدثنا محمد بن احمد بن الحسين نا محمد بن عثمان بن سلم شيبه

نا ابراهيم بن اسحق نا قيس بن الربيع عن المقدام بن شريح عن
هانئ عن ابيه عن جده هانئ بن شريح قال
قلت يا رسول الله اخبرني بشيء يوجب لي الجنة قال عليك
بحسن الكلام وبذل الطعام ٥ حدثنا سليمن بن احمد
نا عبد الرحمن بن سلم الرازي نا الحسن بن الربيع الكوفي نا
مندل بن علي عن عبد الله بن شداد عن عائشة بنت طلحة
عن عائشة قالت قال رسول الله صلى الله عليه وسلم
لا تزال الملائكة تصلي على احدكم ما دامت مائدته موضوعة
٥ رواه ابو نعيم عن مندل ٥ ٥ ٥

ومنها الرعاية للسراة والتواضع طلبا للثواب والسامي
حدثنا فاروق الخطابي وحدثنا حبيب بن الحسن
الاسدي قالا نا مسلم بن ابراهيم نا عبد الله بن رجاء نا عبد الحميد بن
جعفر عن محمد بن خويلد قال حدثني ابو طيبة ان رجلا
من الشراة دعا عمرو بن عبسة فقال يا ابن عبسة هل انت
محدثي حديثا سمعته من رسول الله صلى الله عليه وسلم ليس
بينك وبينه وسيط ولا تحدثني عن احد سمعه غيرك قال
سمعت النبي صلى الله عليه وسلم يقول قال الله تعالى
حقت محبتي للذين يتحابون من اجلي وحقت محبتي للذين
يتواصلون من اجلي وحقت محبتي للذين يتزاورون من اجلي
وحقت محبتي للذين يتواصلون من اجلي ٥ نا سليمن بن احمد
نا [illegible] نا معافا بن سليمان نا ابراهيم بن نافع عن

عن الاعمش عن ابي صالح عن ابي هريرة قال قال رسول
الله صلى الله عليه وسلم لو ان عبدين تحابا في الله احدهما
في المشرق والآخر في المغرب جمع الله بينهما يوم القيامة
ويقول هذا الذي كنت تحبه فيه ٥

ومنها المثابرة على مصاحبة الاولياء والمسارعة الى
٥ مواكلة الانقياء ٥

حدثنا سليمن بن احمد نا بشر بن سهل نا عبد الله بن
يوسف نا ابن لهيعة نا سالم بن علان عن الوليد بن ابي
هشام عن ابي سعيد الخدري قال قال
رسول الله صلى الله عليه وسلم لا تصحب الا مؤمنا ولا
يأكل طعامك الا تقي نا محمد بن بشر نا عبد الله بن محمد بن
يسر نا محمد بن بكر نا عبد الله بن ابي زياد عن ابي حازم
عن ابي الاسود عن القسم عن عائشة قالت قال رسول
الله صلى الله عليه وسلم لا تدخل بيتك الا مؤمنا ولا يأكل
طعامك الا مؤمنا ٥

ومنها الاجتماع على الاكل والالتئام ٥
والالتئام للبركة والاكرام
حدثنا عبيد الله بن محمد بن عثمن الواسطي نا عبد الله
بن رشيد نا محمد بن الصباح نا الوليد بن مسلم عن وحشي بن
حرب عن وحشي عن ابيه عن جده وحشي بن حرب ان

قال يا رسول الله إنا نأكل ولا نشبع قال فلعلكم
تفترقون على طعامكم اجتمعوا عليه واذكروا اسم الله يبارك
لكم ۞

ومنها رفضهم للتصنع والتكلف صيانة للتكرم والتعفف

حدثنا محمد بن المظفر وأبو أحمد محمد بن محمد الحافظ قالا حدثنا
مسلمة بن شبيب ثنا [illegible] بن عمرو ثنا بقية بن الوليد ثنا
إسماعيل البصري يعني ابن يحيى عن مسعر بن كدام عن عمرو بن
مرة عن أبي البختري الطائي عن سلمان قال إنا لنفر من
المهاجرين فقدت إليهم جفنة أو سمكة ملحاء فقال
كلوها يا أبا عبد الله فإن رسول الله صلى الله عليه وسلم عن التكلف لما نهانا
أن نتكلف ۞

[illegible] عن التعمق والتنعم احترازا من
۞ التولي والتصرم ۞

حدثنا محمد بن أحمد بن حمدان ثنا الحسن بن سفيان ثنا
[illegible] ثنا بقية بن الوليد عن الزبيدي عن [illegible] عن [illegible]
عن [illegible] عن معاذ بن جبل أن النبي صلى الله عليه وسلم
قال [illegible] عنه في اليمن إياك [illegible] فإن عباد
الله ليسوا بالمتنعمين ۞

ومنها أنهم هجروا المرافق واستوطنوا المساجد

[illegible] بن [illegible] ثنا أحمد بن [illegible] بن سفيان ثنا [illegible]

[illegible] عن [illegible] عن أبي هريرة أن النبي صلى الله
عليه وسلم قال [illegible] الملائكة [illegible]
إن عادوا فقدوهم وإن مرضوا عادوهم وإن كانوا في حاجة
أعانوهم قال [illegible] وجالس المساكين على [illegible] مستفادا
أو كلمة محكمة أو رحمة منتظرة ۞

ومنها توطين النفس على القناعة وتوقيها من الحاجة
والشناعة ۞

حدثنا شبيب بن أحمد ثنا المقدام بن داود ثنا
أسد بن موسى ثنا أبو بكر الداهري عن نوح بن يزيد عن طاوس
بن كيسان عن عمر بن الخطاب قال قال
رسول الله صلى الله عليه وسلم إن آدم عندك
بحقك وأنت تطلب ما يطغيك لا بقليل تقنع ولا من
كثير تشبع ابن آدم إذا أصبحت معافى في بدنك آمنا في سربك
عندك قوت يومك على الدنيا العفاء ۞

ومنها المحبة لمخالطة الأتقياء والتشمير لملاحقة
۞ الأصفياء ۞

حدثنا عبد الله بن جعفر ثنا أبو يحيى الرازي ثنا سهل
بن عثمان ثنا حفص بن غياث عن صالح بن حسان عن عروة
عن عائشة قالت قال رسول الله صلى الله عليه
وسلم إياك وعن الدنيا كزاد الراكب وإذا أردت اللحوق
بإخوانك فخالطة الأتقياء ولا تصحبن إلا مؤمنا من نفسه ۞

أخبرنا أبو عبد الرحمن السلمي في كتابه نا علي بن بندار بن الحسن
نا أبو الفوارس محمد بن علي بن سعيد المزكي نا محمد بن عبد الله
علي المحرمي نا محمد بن جعفر نا ورقاء عن أبي إسحق عن يحيى بن أم الحصين
عن أم الحصين قالت كنت في بيت عائشة وهي ترفع ثيابا
لها ألوان من رياط بعضها من ياس وبعضها من سواد
وبعضها غير ذلك فدخل النبي صلى الله عليه وسلم فقال
ما هذا يا عائشة قالت قميصي أرفعه فقال لها
صلى الله عليه وسلم أحسنت لا تضعي ثوبا حتى ترفعيه
فإنه لا حد بين من لا خلق له

أصولهم التي عليها مبنى أحوالهم الاستقامة
في التوحيد مع الملازمة للتجريد

حدثنا محمد بن أحمد بن الحسن نا عبد الله بن أحمد بن
حنبل قال حدثني أبي نا محمد بن جعفر نا شعبة عن يعلى بن
عطاء عن عبد الله بن سفين عن أبيه أنه قال يا رسول
الله أخبرني بأمر في الإسلام لا أسأل عنه أحدا بعدك قال
قل آمنت بالله ثم استقم

ومنها التأييد بالخصال
التي طرفها الغمام

نا أبو عمرو بن حمدان نا الحسن بن سفيان نا محمود بن
غيلان نا مؤمل بن إسمعيل نا حماد بن سلمة نا حميد الطويل

عن طلق بن حبيب عن ابن عباس أن رسول الله صلى الله
عليه وسلم قال أربع من أعطيهن فقد أعطي خير الدنيا
والآخرة قلبا شاكرا ولسانا ذاكرا وبدنا على البلاء صابرا
وزوجة لا تبغيه في نفسها وماله خونا

ومنها التحقق بالإيمان الجامع والمتمكن من العلم النافع

حدثنا أبو الحسن سهل بن عبد الله التستري نا
الحسين بن الحسن بن إسحق نا عبد السلام بن صالح عكذنا
يوسف بن عطية نا قتادة عن أنس بن مالك قال قال
رسول الله صلى الله عليه وسلم ليس الإيمان بالتمني ولا بالتحلي
ولكن ما وقر في القلب وصدقه الفعل والعمل والعلم
علمان علم بالقلب فهو العلم النافع وعلم باللسان فهو حجة
الله على ابن آدم

ومنها لوامع البين للمحققين مدافع لدعاوي المدعين

حدثنا سليمان بن أحمد نا محمد بن عبد الله الحضرمي نا
أبو كريب نا زيد بن الحباب حدثنا ابن لهيعة عن خالد
بن يزيد السكسكي عن سعيد بن أبي هلال عن محمد بن أبي الجهم
عن الحرث بن مالك الأنصاري أنه مر برسول الله صلى
الله عليه وسلم فقال له كيف أصبحت يا حارث قال
أصبحت مؤمنا حقا قال انظر ما تقول فإن لكل شيء حقيقة

فما حقيقة ايمانك قال قد عزفت نفسي عن الدنيا فاسهرت
لذلك ليلي واظمأت نهاري وكأني انظر الى عرش ربي بارزا
وكأني انظر الى اهل الجنة يتزاورون فيها وكأني انظر
انظر الى اهل النار يتصاغون فيها فقال يا حارثة
عرفت فالزم ٥

٥ ومنها القلب المعمر بالنور والمحبة سالم
من عما يعقب المذمة والمسبة ٥

حدثنا محمد بن احمد بن حمدان ثنا الحسن بن سفيان
حدثنا ابرهيم بن الحوراني ثنا ابو الفقير عبد العزيز بن
عمير من اهل خراسان سكن دمشق ثنا زيد بن ابي الزرقاء حدثنا
جعفر بن برقان عن ميمون بن مهران عن زيد بن الاصم
عن عمر بن الخطاب رضي الله عنه قال
نظر النبي صلى الله عليه وسلم الى مصعب بن عمير رضي
الله عنه مقبلا وعليه اهاب كبش قد تنطق به فقال
النبي صلى الله عليه وسلم انظروا الى هذا الرجل الذي قد
نور الله قلبه لقد رايته بين ابوين يغذوانه باطيب
الطعام والشراب ودعاه حب الله ورسوله الى ما ترون
حدثنا عبد الله بن محمد بن جعفر ثنا عبد الرحمن
ابن سلم ثنا هناد بن السري ثنا يونس بن بكير عن محمد بن اسحق

قال حدثني زيد بن رباح عن محمد بن كعب
القرظي حدثني من سمع علي بن ابي طالب يقول انا
لجلوس مع رسول الله صلى الله عليه وسلم اذ طلع
علينا مصعب بن عمير ما عليه الا بردة له مرفوعة بفرو
فلما راه رسول الله صلى الله عليه وسلم بكا للذي
كان فيه من النعمة وما هو فيه اليوم ٥

٥ ومنها التقرب بالنوافل يوجب شرف
٥ المنازل

حدثنا القاضي ابو احمد الاسانا الحسن بن علي بن نصر
قال قرئ على ابي موسى محمد قال الحسن وحدثنا
الحسن بن ابي كبشة ان ابا عامر العقدي حدثهما قال
حدثنا عبد الواحد بن ميمون عن عروة عن عائشة قالت
قال رسول الله صلى الله عليه وسلم يقول
عن ربه عز وجل قال ما يزال العبد يتقرب الي بالنوافل
حتى احبه فاذا احببته كنت عينه التي يبصر بها واذنه
التي يسمع بها ويده التي يبطش بها ورجله التي يمشي بها
وقلبه الذي يعقل به ان سالني لاعطينه وان دعاني لاجيبنه
ومنها مخزن الاسرار من ذخاير الابرار ٥
حدثنا عبد الله بن محمد بن جعفر ثنا احمد

محمد الخال الفقيه نا قطن بن ابرهيم نا الجارود بن
يزيد نا سفين عن اشعث عن ابن سيرين عن انس قال
قال رسول الله صلى الله عليه وسلم ثلث من كنوز
البر كتمان الشكوى وكتمان المصيبة وكتمان الصدقة ٥
حدثني عيسى بن احمد الرجي ببغداد حدثنا الحسن
بن حمزة نا منصور بن ابي مزاحم نا عبد العزيز بن ابي رواد
عن نافع عن ابن عمر قال قال
رسول الله صلى الله عليه وسلم من كنز البر كتمان المصائب
والامراض والصدقة ومن شكى لم يصبر ٥
وفيه القلب الفارغ النقي تزدهه المعارف
٥ الحنفي ٥
حدثنا سليمن بن احمد نا انس بن سلم الخولاني نا
محمد بن رجا السجستاني نا منبه بن عثمان حدثني عمر
بن محمد بن زيد عن سالم بن عبد الله عن ابيه قال
قال رسول الله صلى الله عليه وسلم ان لكل
شيء معدنا ومعدن التقوى قلوب العارفين ٥
ومنها تقدم مقام العارفين على مقامات
٥ المزينين ٥
حدثنا القاضي ابو احمد محمد بن احمد نا احمد بن محمد

بن عبد الله المقرئ نا الحارث بن منصور الوراق نا
حماد بن سلمة عن ثابت عن انس قال قال
رسول الله صلى الله عليه وسلم اذا جمع الله الاولين والآخرين
ينادي مناد في صعيد واحد من بطنان العرش اين
اهل المعرفة بالله اين المحسنون قال فيقوم
عنق من الناس حتى يقفوا بين يدي الله فيقول وهو اعلم
بذلك ما انتم فيقولون نحن اهل المعرفة الذي عرفتنا اياك
وجعلتنا اهلا لذلك فيقول صدقتم ثم يقول
للآخرين ما انتم قالوا نحن المحسنون قال صدقتم قال
ما هي قلت لبيك ما على المحسنين من سبيل ما عليكم من سبيل
ادخلوا الجنة برحمتي ثم تبسم رسول الله صلى
الله عليه وسلم فقال لقد جاءهم الله من الهوان
يوم القيامة ٥ هذا طريق مرتضى لولا الحارث
بن منصور كثرة وهمه ٥ حدثنا ابو بكر بن حماد
نا الحارث بن ابي اسامة نا داود بن المحبر نا عباد
يعني ابن كثير عن ابن جريج عن عطاء عن ابي سعيد قال
سمعت رسول الله صلى الله عليه وسلم يقول قسم
الله العقل على ثلثة اجزاء فمن كن فيه كمل عقله ومن لم يكن
فيه فلا عقل له حسن المعرفة بالله وحسن الطاعة

محمد الخال الفقيه ثنا قطن بن ابرهيم ثنا الجارود بن
يزيد ثنا سفين عن اشعث عن ابن سيرين عن انس قال
قال رسول الله صلى الله عليه وسلم ثلث من كنوز
البر كتمان الشكوى وكتمان المصيبة وكتمان الصدقة ٥
حدثني عيسى بن حامد الرخجي ببغداد حدثنا الحسن
بن حمزة ثنا منصور بن ابي مزاحم ثنا عبد العزيز بن ابي رواد
عن نافع عن ابن عمر قال قال
رسول الله صلى الله عليه وسلم من كنز البر كتمان المصائب
والامراض والصدقة ومن كتم بضعة
القلب الفارغ النقي تردة المعارف
الخفي ٥

حدثنا سليمن بن احمد ثنا انس بن سلم الخولاني ثنا
محمد بن رجا السجستاني ثنا مسبة بن عثمان حدثني عمر
بن محمد بن زيد عن سالم بن عبد الله عن ابيه قال
قال رسول الله صلى الله عليه وسلم ان لكل
شيء معدنا ومعدن التقوى قلوب العارفين ٥
وسمعته يقدم مقام العارفين على مقامات
المزيدين ٥

حدثنا القاضي ابو احمد محمد بن احمد ثنا احمد بن محمد

بن عبد الله المقرئ ثنا الحارث بن منصور الوراق ثنا
حماد بن سلمة عن ثابت عن انس قال قال
رسول الله صلى الله عليه وسلم اذا جمع الله الاولين والآخرين
ينادي مناد في صعيد واحد من بطنان العرش اين
اهل المعرفة بالله اين المحسنون قال فيقوم
عنق من الناس حتى يقفوا بين يدي الله فيقول وهو اعلم
بذلك ما اسمكم فيقولون نحن اهل المعرفة الذي عرفتنا اياك
وجعلتنا اهلا لذلك فيقول صدقتم ثم يقول
للآخرين ما اسمكم قالوا نحن المحسنون قال صدقتم قال
ما كنت لتبني ما على المحسنين من سبيل ما عليكم سبيل
ادخلوا الجنة برحمتي ثم تبسم رسول الله صلى
الله عليه وسلم فقال لقد جاهم الله من اهوال يوم
القيامة ٥ هذا طريق من نفى لولا الحارث
بن منصور كثرة وهمه ٥ حدثنا ابو بكر بن حماد
ثنا الحارث بن ابي اسامة ثنا داود بن المحبر ثنا عباد
يعني ابن كثير عن ابن جريج عن عطاء عن ابي سعيد قال
سمعت رسول الله صلى الله عليه وسلم يقول قسم
الله العقل على ثلثة اجزاء فمن كن فيه كمل عقله ومن لم يكن
فيه فلا عقل له حسن المعرفة بالله وحسن الطاعة

لله وحسن الصبر أمون ومنها

والعارف مصون عن اللهى والطيش مأمور

بخلاف النفس والتفتيش

حدثنا أبو بكر بن مالك وسليمان بن أحمد قالا ثنا

عبد الله بن أحمد بن حنبل ثنا الهيثم بن خارجة ثنا المعافى بن

عمران عن أبي بكر بن أبي مريم عن ضمرة بن حبيب عن أم عبد الله

بنت شداد بن أوس أنها أرسلت إلى رسول الله صلى الله

عليه وسلم بقدح لبن عند فطره فرد الرسول إليها إني لك

هذا اللبن قالت من شاة فرد الرسول إليها إن لك

هذه الشاة قالت اشتريتها بمالي فلما كان

الغد أتته فقالت يا رسول الله أرسلت إليك باللبن

مزيد لك من طول النهار وشدة الحر فردد

الرسول إلي فقال بذلك أمرت الرسل قبلي لا تأكل

إلا طيبا ولا تعمل إلا صالحا ومن

زكى من نفسه التحفظ والتحرج صح منه

الاعتبار والتفرس

حدثنا أبي ثنا بن سهل ثنا عبد الله بن صالح حدثني

معوية بن صالح عن راشد بن سعد عن أبي أمامة قال

قال رسول الله صلى الله عليه وسلم اتقوا فراسة المؤمن

فإنه ينظر بنور الله وحدثنا أبو محمد بن حيان ثنا

أحمد بن يحيى بن نصر ثنا إبراهيم بن يعقوب الجوزجاني

ثنا سليمان أبو أيوب الحمصي ثنا أبو فراس المؤمل بن سعد

بن سعيد الحمصي ثنا أبو العلاء أسد بن وداعة سمعت وهب

بن منبه يحدث عن طاوس عن ثوبان قال قال

رسول الله صلى الله عليه وسلم احذروا دعوة المؤمن

وفراسته فإنه ينظر بنور الله وينطق بتوفيق الله

ومن إباحة التنسم بشجي الأعلى

عند فتور النفس والتوالي

حدثنا سليمن بن أحمد ثنا محمد بن أيوب

الأفلح ثنا عبد الغفار بن داود ثنا أبو عبيدة سعيد

بن أبي بلال ح وحدثنا سليمن ثنا أحمد بن القسم بن مساور

ثنا علي بن الجعد ثنا أبو معوية العابدي قالا ثنا حماد بن

سلمة عن إبراهيم النخعي عن علقمة بن قيس قال كنت رجلا

قد أعطاني الله حسن الصوت بالقرآن فكان عبد الله بن مسعود

يرسل إلي فأقرأ عليه قال فكنت إذا فرغت من قرآني

قال زدنا من هذا فإني سمعت رسول الله صلى الله

عليه وسلم يقول حسن الصوت زينة القرآن وإنما يستحب

من الغناء ما يستحب استماعه من الغناء بالصفوة

من اللغو والخنا

حدثنا الحسن بن محمد بن احمد بن لبيان ثنا اسمعيل
بن اسحق القاضي ثنا عارم ابو النعمان ثنا حبيب بن حازم
ح وحدثنا الحسن بن محمد ثنا اسمعيل بن اسحق القاضي ثنا عبد الله
بن رجاء ثنا اسرائيل قالا ثنا ابي اسحق عن البراء بن عازب
قال رأيت النبي صلى الله عليه وسلم يوم الخندق
وهو ينقل معنا التراب ويقول

والله لولا الله ما اهتدينا ... يوما ولا صمنا ولا صلينا
فانزلن سكينة علينا ... وثبت الاقدام ان لاقينا
والمشركون قد بغوا علينا ... ان ارادوا فتنة ابينا

حدثنا ابو بكر بن خلاد بالحرب
ابن ابي اسامة ثنا معوية بن عمرو ثنا ابو اسحق عن حميد قال
سمعت انسا يقول
خرج رسول الله صلى الله عليه وسلم الى الخندق فاذا المهاجرون
والانصار يحفرون من الخندق في غداة باردة ولم يكن لهم عبيد
يعملون لهم فلما رأى ما بهم من النصب والجوع قال
اللهم ان العيش عيش الآخرة فاغفر للانصار والمهاجرة فقالوا
مجيبين له نحن الذين بايعوا محمدا على الجهاد ما بقينا ابدا

حدثنا ابراهيم بن محمد بن يحيى النيسابوري ثنا محمد بن
اسحق ثنا احمد بن عبيد ثنا يونس بن محمد ثنا فليح عن ضمرة

ابن سعيد عن قيس بن ابي حازم عن خباب بن جبير قال
خرجنا مع عمر بن الخطاب رضي الله عنه قال
نسر بذلك فيهم ابو عبيدة بن الجراح وعبد الرحمن بن عوف
قال فقال غنينا من شعر ضرار قال فقال عمر الخطا
دعوا ابا عبيدة يغني من شعره فما
زلت اعرفهم حين كان السحر فقال عمر بن الخطاب
رضي الله عنه ارفع لسانك يا خباب فقد اسحرنا

حدثنا ابو علي محمد بن احمد بن الحسين ثنا عبد الله
بن الحسن بن احمد الحراني ثنا جدي احمد بن ابي شعيب حدثنا موسى
بن اعين عن زياد بن ايوب عن محمد بن المنكدر قال
يقول الله تعالى يقول يوم القيامة اين الذين كانوا ينزهون
اسماعهم عن اللهو ومزامير الشيطان ادخلوهم في رياض
المسك ثم يقول للملائكة اسمعوهم تحميدي وثنائي واخبروهم
ان لا خوف عليهم ولا هم يحزنون

تم الجزء بحمد الله وعونه وتوفيقه
علقه لنفسه احمد بن محمد بن احمد بن الخضر القرشي
غفر الله له ولوالديه ولمن قرأه وارتعد ... ولجميع المسلمين
وكان الفراغ منه الثالث والعشرون من رمضان
سنة خمس واربعين وستمائة والحمد لله وحده

سمع الجزء كله من الشيخ ابي علي الحسين بن احمد الحداد بن واسه عن مولفه بقراءة ابي داود بن الباغبان
ابو جعفر محمد بن احمد بن نصر الصيدلاني حضر في صفر سنة اثنى عشرة وخمسمائة
وسمعه منه بقراءة ابي عيسى محمد بن عبد الله اللبان ابناه ابو المحاسن وابو المكارم في صفر سنة اثنى عشرة
وسمعه منه ابو سعيد خليل بن ابي الرجا الفارابي

قرأته على الشيخ الجليل المسند بدر الدين ابي العباس احمد بن شيبان بن تغلب باجازته من ابي جعفر الصيدلاني
وصح يوم الاثنين ثامن عشر شوال سنة ست وسبعين وستمائة وكتب يوسف بن الزكي عبد الرحمن المزي عفا الله عنه

قرأت جميع هذه الاربعين على الشيخ الامام المقرئ الصالح المسند المعمر رحلة الطلبة زين الدين ابي العباس
احمد بن ابي الخير سلامة بن ابراهيم بن سلامة الضرير باجازته من المشايخ الثلثة ابي جعفر الرواني
وابي المكارم اللبان وابي جعفر الصيدلاني عن ابي الحداد عن ابي نعيم فسمعها الفقيهان الجليلان
الفاضلان بدر الدين ابو عبد الله محمد بن احمد بن محمد بن التبريزي سبط امام الكاملية ووجيه الدين ابو الفتح
موسى بن محمد بن موسى الانصاري التفرشي وصح يوم الاربعاء العشرين من صفر سنة سبع وسبعين
وستمائة بالرباط الناصري بسفح جبل قاسيون وكتب يوسف بن الزكي عبد الرحمن المزي عفا الله عنه

سمع جميع هذا الجزء على الشيخ الامام العالم العامل بقية المشايخ مسند الشام رحلة الوقت
فخر الدين ابي الحسن علي بن احمد بن عبد الواحد بن احمد المقدسي باجازته من الشيخين ابي المكارم اللبان
وابي جعفر الصيدلاني عن الحداد بقراءة الامام العالم الفاضل صفي الدين ابي الثنا محمود بن ابي بكر
حامد التميمي ابن خاله ابو عبد الله محمد بن حمزة بن محمد الاربلي والجماعة الاجلاء الفقيهان عماد الدين
ابو علي الحسن بن ابراهيم بن احمد بن شيخ وعلم الدين ابو محمد القاسم بن محمد البرزالي وصفي الدين جوهر
النفيسي وصح ومحمد بن شيخنا الامام تقي الدين ابي اسحاق ابراهيم بن علي بن احمد بن فضل الواسطي
وصح وكاتبه ابراهيم يوسف بن الزكي عبد الرحمن بن يوسف المزي عفا الله عنه وصح ذلك
وثبت يوم السبت منتصف رمضان سنة ثمان وسبعين وستمائة بسفح جبل قاسيون

قرأته على الشيخ المقرئ برهان الدين ابي اسحق ابراهيم بن اسمعيل بن الدرجي باجازته من الصيدلاني
فسمعه اخي محمد جبره الله وصفي الدين جوهر النفيسي وصح يوم الجمعة سابع عشري ذي الحجة سنة
تسع وسبعين وستمائة بجامع دمشق المحروسة وكتب يوسف بن الزكي عبد الرحمن المزي عفا الله عنه
ثم قرأته على الشيخ الصالح المسند كمال الدين ابي محمد عبد الرحمن بن عبد الملك بن عبد الملك باجازته من الصيدلاني
اخي محمد رحمه الله والامام تقي الدين احمد بن عبد الحليم بن تيمية الحراني وعبد الرحمن بن احمد بن شامة وجويرية بنت الشيخ محمد بن سنة
ما بين ربيع وسفح جبل قاسيون نظاره زمن الحروب وكتب يوسف بن الزكي عبد الرحمن المزي عفا الله عنه

بسم الله رحمن الصبر على امره ٥ ومنها والعارف
مصون عن التلهي والتطيش مامور بخلاف النفس والنقش
حدثنا ابو بكر بن مالك وسليمان بن احمد قالا ثنا

[illegible]

جميع هذه الاربعين الصوفية الاربعين على الشيخ
ابي علي الحسن بن علي بن ابي بكر بن يوسف بن الخلال ومن لفظ الشيخ
المحدث نجم الدين ابراهيم بن موسى بن ابراهيم بن يحيى الشعراوي
رأى فاضلا الدين [illegible] بن جعفر الصدلاني عن [illegible]
الشيخ الامام العلامة نور الدين ابو الحسن علي ابن ابي بكر بن يحيى الشافعي
وابو بكر [illegible] والشيخ الامام زين الدين ابو محمد عبد الرحمن [illegible]
البغدادي الفارقي والشيخ محمد واحمد والشيخ زين الدين [illegible] بن نصر بن خليل بن
شويد بن خليل الكيني والشيخ شمس الدين محمد بن خضر بن المسلم [illegible]
ومحمد ويحيى ولدا الشيخ نجم الدين الفارقي له وشهاب الدين احمد بن حسن بن مطفر
وشمس الدين احمد بن علي الرحبي الامير عز الدين اسك النبيهي [illegible]
محمد [illegible] بن [illegible] والشيخ له وولده [illegible]
[illegible] من اولها الى قوله ومنها العدول عن [illegible]
[illegible] عبد الله بن عبد العزيز [illegible]
[illegible] عثمان [illegible] خلف المقدسي وقوله ومنها الحسار الدال
[illegible] الاولى سنة ثمان وسبعين وستمائة [illegible] بشيخ فاسون طاهر بن [illegible]
واجاز السجان للجماعة جميع ما [illegible] على [illegible]

جميع هذه الاربعين على الشيخ [illegible]
[illegible] بن محمد [illegible] المعروف بالعقوبي [illegible]
[illegible] الفضلا الاماثل [illegible]
[illegible] عبد العزيز بن عبد الله [illegible]
[illegible] عبد الله بن سليمان [illegible]
[illegible] عبد الله [illegible]
[illegible] عبد الله [illegible]
[illegible] عبد الله

الجزء السادس من أخبار الصالحين وحكاياتهم

جمع أبي الحسن علي بن عبد الله بن الحسن بن جهضم الهمداني

حرسهما الله عز وجل

أبو البدر أبي القاسم عبد العزيز بن علي بن أحمد بن الفضل الكرخي

سماع أحمد بن علي بن عبد البارئ بن عبد الله بن العلم

جميع هذا الجزء بروايته إلى آخره على الشيخ الصالح أبي الحسن المبارك بن عبد الجبار بن عمر الخواري وأبو الحسن محمد بن محمد بن الحسن بن الفراء الشهود وأبو عبد الله وأبو الحسن علي بن أحمد بن علي بن محمسوله وأبو الحسن علي بن عبد الرزاق بن محمد بن الباركي وأبو محمد بن الحسن بن محمد بن وثاب السماع وصح ذلك في جمادى الآخرة سنة اثنين وتسعين

سمع جميع هذا الجزء ما قبله من الشيخ الجليل أبي الحسن علي بن محمد رضي الله عنه محمد بن الزعفراني بقراءته وعورضه به أصل الشيخ الأرجي وكان شاهدا وثبت الدين ... من ... بن ...

سمع جميع هذا الجزء ما قبله من الشيخ الصالح أبي الحسن المبارك بن عبد الجبار ... بن الحسن الهروي وعارضه ...

... العلامة الإمام الواحد نفيس السلف ... الفضل سليمان بن حمزة بن أحمد بن عبد الله بن الشهاب ... بن سعد بن عبد الله بن سعد المقدسي سماعا ... الواحد علم الدين أبي القاسم بن أبي يوسف بن الزاهد ... الفاضل المحدث المفيد العدل الرضي ... صلاح الدين أبي عبد الله وزينب حفيدتي ... الحجب المقدسي وأبي محمد ... الكرماني وشهاب الدين ... حمزة بن يوسف بن حمزة العدل ... بن منصور الفرساني وعمر ابنهم عمر ... وعلي وعمر ... وعمر بن داحم المغربي الهلالي وأبي ... عمر وست حالة فاطمة ... وعبد الله بكتوت عتيق ابن ... وابنه محمد حفيد الرابعة وعدا ... عبد الله الصعيدي وعمر ... عتيق ابن ... الشيخ عبد الرحمن ... الحاج عمر عبد الرحيم بن بدر الجزري وعلا ... الشيخ محمد بن عبد الرحمن الحجري وكان السماع ... الرحمن بن يوسف ... رضي الله عنه وسمع من قوله باب ... المجفف بالفرج ... يوسف بن أحمد بن محمد المقدسي وسمع من قوله ومنها ... وأنا أطيبه على جهاد النفس ... على عمر عبد الرحيم بن بدر الجزري ... وسمع من قوله ومن ... المشاورة على مصاحبة الأولياء ... فرج المقدسي ... وسمع من قوله ... حسن ... على عمر وسمع من قوله ومنها ... النفس على ... يوسف البغدادي وأبو بكر عبد الله ... يوم السبت ... آخره عام ...

... الحمد ... القصد أبو ... يوسف الدرسدي وسمع ... القاضي أبو ... محمد عبد الله ... وقد سمعه ... الحسين ... الأسدي ... بن ... بن ...

بسم الله الرحمن الرحيم عونك يا رب

[illegible] الحسين بن عبد العزيز بن علي بن أحمد بن الفضل الحلبي الأزجي [illegible]
[illegible] بن علي بن عبد الله بن الحسين بن [illegible] بن سعد الخداء من لفظه [illegible]
[illegible] أبو الحسن علي بن محمد السبيعي قال أسمعنا إبراهيم الحربي هو [illegible]
عونه من الله عز وجل وحفظ قلبه وزرع عليه الغيرة وإذا كم يكون الله [illegible]
ربكم كمثل له مودة الرهبة من غيره والمداراة للسؤال والاستغناء [illegible]
العبد ربه عز وجل في معاملته لا ليسه من غيره بما يظهر عليه نوره [illegible]
يا أبا عبد الله أحمد بن عطاء بن أحمد هو أحد من أبو صالح قال أحمد بن عيسى [illegible]
يا بطا وكيف يغبط وهو للظلمة غير مستاك حدثنا أبو يعلى عبد الله [illegible]
بن حميد قال أسمعنا بكر بن محمد هو أبو البشر بن الحرث [illegible]
بشر من يرق في دينه يغتني بما جاء بتمزيقه
من يفق الإيمان في قلبه يوشك أن يظهر في حقيقه

[illegible] قال الحلاج قال أبو سعيد [illegible]
يقول من لم يحكم فيما بينه وبين الله عز وجل التقوى والمراقبة لا يصل إلى الكشف والمشاهدة
حدثنا منصور بن أحمد عن علي بن جعفر قال قال لي سعيد الخراز عندنا رجل يقول لو أن رجلا [illegible]
ثم لم يعرف حقيقة موقفه ثم جاء بأعمال الثقلين إلى جانبها حتى يعرفه مقامه [illegible]
وأصوب لك مثلا إن من عرف الله عز وجل يعلم علمه السموات والأرض [illegible]
بن محمد الطبري يقول كنا عند إبراهيم بن شيبان جماعة فقرأ مسافر من مقامات [illegible]
السفر فأبى فقال له أحمد بن داود الطوسي يا سيدي إن زاد وطنك [illegible]
بن له أن يسافر فقال إبراهيم من تعداه همه فزهده لم يجز وطنه [illegible]
حدثنا الخواص قال حدثنا أبو البشر بن الحرث فقال له اشتهى أن يتوب [illegible]
على فقال له بشر ما شاء يكفي يسعى لك رضا ربك عنك [illegible]

الذنوب علمت انه قد رضي عني وقال الله بشرني بالجنة ان هذا المؤمن في ليلة صلاة يكفي
سهوها ويعطي ثوابها ويعتبر في الخلاف لا يجوز عليه وهو في الدنيا منه ولا في الآخرة تبعه
واخرج في الله تعالى اذا راى قومه واذا اصيب اعانه وقال ابراهيم من علامة نظر الرجل لنفسه تعبه
فيما فيه نجاتها ومن قلة نظره لنفسه تعبه فيما فيه هلاكها ومن لم يسر رعايته نفسه استوى به
هواه الى الهلكة حدثني احمد بن محمد قال قال الجنيد دخلت ذات يوم على السري وعنده رجل
مغشيا عليه فقال يا جنيد هذا رجل من اصحابك يسمع آية من كتاب الله عز وجل اصابه ما ترى فقلت
اقرؤا عليه الآية التي قرئت عليه فقرؤا عليه فافاق الرجل فقال السري من انزل هذا فقلت رايت
بي الله عليه السلام يعقوب كان عمله من اجل ما فوق فيه فكان لوق ابصر ولو كان عماه من جهد الحالف
ما ابصر فكان لوق ابدا ما يسرد الامي وكان يذكره حدثنا احمد بن محمد بن علي بن عثمان بن سهل
قال دخلت على محمد بن عثمان المكي فقلت له كيف تجدك وهو في علته التي توفي فيها فقال اجد
السرور واقف منتظرا لما لا اختار النقلة ولا المقام حدثني عبد السلام بن محمد حدثني احمد بن محمد
بن زياد قال كنت معتكفا في المسجد فاغتممت على محمد بن وهب فصرت اليه عائدا فوجدته
في غم عظيم من العلة واذا امراته ايضا عليلة فقال لي يا ابا علي قد اصابني هذه الحالة وهذه
المراة عليلة فاخذت عنده ذلك اليوم وكان به اشتهاء فدخل عليه بشر الدقاق فقال
قال لي اطعمني منه فاطعمته منه ثم جاء جنيد بن محمد فسلم عليه ووضع عنده درهمين فاراد
بلله فلما خرج جنيد قال لي محمد بن وهب اشتر لي منها رغيفا او رغيفين سمنا وكسبة
واشتريت لي عند صاحب جنيد ارز واشتريت بزرا للسراج ستوجه الليلة واشتريت لي صابونا
يغسل هذا الخلاف فعلت ذلك وانصرفت من عنده على ان اعود اليه والزمه فلما اصبحنا
جئت اليه فاتاني بعض الطريق يعني محمد بن داود قال لي ترتد ملتا الى محمد بن وهب
قال اجرك الله فيه مات البارحة حدثني ابو عبد الله محمد بن الحسين حدثني ابراهيم بن الحجاج
قال سمعت سهل بن عبد الله يقول اكلت مستغيبا بن بالجزر والاصح الجزر الاحمر حتى يراقب
الله عز وجل حدثني سعيد بن داود يقول دخلت على سهل بن عبد الله انه قال اقترنت به فتنة العامة

من احراق العلم وفتنة الناس من الرخص والتأويلات وفتنة أهل المعرفة أن يلزمهم شيء
فيؤخروه إلى وقت ما قال أبو بكر النقاش قال سمعت يوسف بن الحسين قال سمعت ذا النون
يقول أربع خلال لها ثمرة العجلة والتجاوز والعجب والشره فثمرة العجلة الندامة وثمرة
التجاوز الخيبة وثمرة العجب البغضة وثمرة الشره الفاقة سمعت الحكيم يقول سمعت
أبا محمد الجريري يقول إذا تمكن الذكر في القلب وقوي سلطانه فلا يأمن العدو صرعه كما
يصرع الإنسان إذا مسه الجن فيمرغه الجن ويطوف به فيما أراد فيما أمسه الإنسي قال محمد بن
جعفر بن سلم سمعت أحمد بن عطاء يقول دخلت في صومعتهم عن المصابيح فقال المتطوع من
علامة أنه متطوع على فراشه ومتطوع في دنياه ومتطوع في نفسه فأما المتطوع على
فراشه فهو الظالم متى انتبه ذكر الله ودخل أعطى ثوابه عشرة أمثالها وأما المتطوع في دنياه
فهو المقتصد متى انتبه وخلا من مطالعة الدنيا واستغفر أعطى ثوابه سبع مائة ضعف
وأما المتطوع في نفسه وهو السابق متى ما سهد نفسه ورأى صلاته فاظن أنه من أهل الجنة
حينئذ يقول الله عز وجل اطلب السلامة من نفسه فهذا أمر ثوابه ما لا نعلم يسره ما أخفي
لهم من قرة أعين سمعت الحكيم يقول سمعت أبا جعفر الحداد يقول من ادعى حالا ليس هو بها
لم تلبث أن تفضحه سمعت أبا عبد الله الفارسي يقول وقف أبو عبد الله المغربي على جنيد
وقد سأله عن مسألة فقال سنفتيك فلا تنساه فقال جنيد سنفتيك الغداة فلا تنساه به
العجوز بأي مسألة وقد سألها فيه فقال جنيد بركة العجوز قال المغربي حيث جئت
أمه أنت ملتزم ابنها لا تقوم حرمتها إليك حدثني أحمد بن فارس بن محمد بن أبو بكر الكناني
سمعت أبا سعيد الخراز يقول ما أبغض العارفين إلي أستحي من الله عز وجل قبل أن أعصيه
إذا كنت عنده أريد أن أعصيه فأنا أستحي من ذلك العلم القديم قال أبو بكر محمد بن عبد الله
أبا العباس بن يوسف عن أحمد بن أبي الحواري قال دخلت على بعض المتعبدين أعوده فقلت له
كيف تجدك فقال أشتري نفسي استبدلت من جليس جواد مع أعوان صدق والله لو
يعلم ما يروني عوض الأفاعي ودع قلبي من محبته لكنت حقيق على أن أدوم على الرضا

عنه وما الدنيا وما عابه البلاء فيها هو الإمام يروني من هذه العلة وأنشد
أشتري الأمر قليلا ثم خلى إلى سيدي ولنعمة علة رجلت بحبيبي أبو بكر قال أخبر
يقول التي لم عنه أن أبو بكر النقاش قال الشبلي قال سمعت سهل بن عبد الله يقول الرجل
إذا زهدت في الدنيا كان الزهد أنقص من رفقك شيء إذا رغبت فيها كان الرغبة أنقص
شيء ما عمل للدنيا على قدر مقامك فيها وما عمل للآخرة على قدر مقامك فيها قال سمعت علي بن محمد بن حاتم
يقول قال أبو حفص النيسابوري ما نزل بي ملاطفة إلا بعد الخمسة وذكر ذلك لأبي محمد الجريري فقال
والله ما نزل بي ملاطفة إلا استصغرت علمي إلى جنب العلم والقدرة ما هو أعظم منه قال أبو
حفص سمعت أبا عثمان يقول يجوز العبد مراد البلاء ومطلوبه إن ما توجه وإن ما قصد حتى لا
يقاومه شيء فإن بلغت البلاء جاءه البلاء ما لم يبلغ البلاء جاءه البلاء بلا فضل
سمعت جعفر بن أحمد الخصاف يقول سمعت محمد بن يعقوب الفرخي يقول المحبة في نفسها
هو الخلاء القلب لمراد الرب وحده قال محمد سئل أبو الخير ما علامة المحبة فقال المتواضع
للمحبوب والتذلل لمرضاته ثم قال من أعطى من المحبة شيئا لم يعطها من الخشية مثله فهو
مدعي قال علي بن أحمد بن عبد الباقي ورأيت محمد بن أحمد بن معاذ عن محمد بن الخراز قال رأيت أبا محمد الطواف
بمكة إذا رأى عوراء يدور متعلقا بأستار الكعبة وقد شخص بطرفه نحو السماء وهو يقول
وعزتك لئن عاقبتني لأقرن بمغفرتك ولئن فضحتني لأجيئنك بعفوك ولئن حبستني
في النار لأملأن أهل النار بي قال أبو الخير الأقطع قال سمعت الفضيل بن عياض يقول لي يا أبا عبد الله
الحر أنا غائب شغلك عني وعلمك أجل وأعظم عن الله علمك قال أبو محمد ذكرنا خبرته بالفضيل
قال فخر الفضيل مغشيا عليه فلما أفاق قال لي يا أبا عبد الله يعرف ذلك البدو علمك قال أبو
محمد فقوم حدثوا الرجل وحدثوا فقد للوا علمه يا أبا عبد الله الحر أخبرها أنك في الطواف فلما
بلغ خبر يا أبا علي قال لنا أما في الطواف عمله أذهب رضا ربي شيء قال لي يا فضيل بدر ما
يقول الله عز وجل وما هو أبار لعلا قال إذا هدت العيون وتطبقت الحفر

من أحراق العلم وفتنة الخاصة من الترخص والتأويلات وفتنة أهل المعرفة أن يلزمهم شيء
فيوخذوه الى وقت ما ثنا أبو بكر النقاش ثنا أسمعيل بن يوسف بن الحسن ثنا أسمعت ذا النون
يقول أربع خلال لها ثمرة العجلة والملاجة والعجب والشره فثمرة العجلة الندامة وثمرة
الملاجة الحيرة وثمرة العجب البغضة وثمرة الشره الفاقة سمعت أحمد بن محمد بن سهل
أبا محمد الكوتي يقول إذا تمكن الذكر في القلب وقوي سلطانه فلا يأمنه العدو صرع كما
يصرع الإنسي إذا مسه الجني فيصرعه الجن فيطول ما يأخذ فيفاق مسه الإنسي ثنا محمد بن
جعفر بن سليمان سمعت أحمد بن عطاء يقول رجل يأتي في صومعتهم عن المصابيح فقال المتطوع على
على قراءته متطوع على قراءته ومتطوع في دنياه ومتطوع في نفسه فأما المتطوع على
قراءته فهو الظالم متى أتقنه ذكر الله عز وجل أعطى ثوابه عشرة أمثالها وأما المتطوع في دنياه
فهو المقتصد متى أتقنه وجد من مطالعة الدنيا واستغفر أعطي ثوابه سبع مائة ضعف
وأما المتطوع في نفسه وهو السابق متى ما شهد نفسه ورأى صلاتها ظن أنه من أهل الجنة
حينئذ يصعد إلى الله عز وجل بطلب السلامة من نفسه فهذا أعمر ثوابه ولا نعلم يسر ما أخفى
لهم من قرة أعين ثنا أسمعيل بن محمد الكلاباذي ثنا جعفر الخلدي ثنا هو الذي من أدعاه لا يسره هو
لم تلمت أبدا إلا أفضيه ثنا أسمعيل أبا عبد الله الفارسي يقول وقف أبو عبد الله المغربي على جنيد رحمه الله
وقد سأله عن قوله عز وجل سنقربكم فلا تنسا فقال جنيد سنقربكم الفلاة فلا تنسا به
العمار بل عن قوله عز وجل ودرسوا ما فيه فقال جنيد يريد الغيبة فقال المغربي حيث جنت
أمه أنت من ظهر ابنها لا تقوم من أمرها إلا بك ثنا حمزة بن أحمد بن فارس بن محمد بن أبو بكر الكتاني
سمعت أبا سعيد الخراز يقول ما أبغض العارفين إلي أستحي من الله عز وجل قبل أن أعصيه
إذ كنت عنده أريد أن أعصيه فأنا أستحي من ذلك العلم القديم ثنا أبو بكر محمد بن عبد الله
ثنا العباس بن يوسف عن أحمد بن أبي الحواري قال دخلت على بعض المتعبدين أعوده فقلت له
كيف تجدك فقال كالشريف استبدلت به حبيب جواد مع أعوان صدق والله لو
يعرض بي بروزي عوض الأفاعي ودع قلبي من محبته لكنت حقيق على أن أدوم على الرضا

عنه وما الدنيا وما عابه البلاء فيها هذا الإمام بروزي من هذه العلة وأوشك أن
أشتري الأمر قليلا الترجلي إلى سيدي ولنعمه علي رجلت لمحبوبي الحبيب بقدر أخر
يطول التخلف عنه ثنا أبو بكر النقاش ثنا الشبلي ثنا محمد بن رسول سمعت مصطفى بن عاصم يقول الرجل
إذا زهدت في الدنيا كل الزهد لم ينقص من رفقك شيء وإذا رغبت فيها كل الرغبة لم يزد في رفقك
شيء فاعمل للدنيا على قدر مقامك فيها واعمل للآخرة على قدر مقامك فيها ثنا أسمعيل بن محمد بن حاتم
يقول قال أبو حفص النيسابوري ما تزايد ملاحظة الإنسان نفسه وذلك لأن محبة الكبر مع
والكبر ما تزايد ملاحظة الإنسان نفسه فتعرته العلمي إذ من العلم والعلم ما هو أعظم منه ثنا قال أبو
جعفر سمعت أبا عثمان يقول يكون العبد مرادا بالبلاء ومطلوبا به إذ ما توجه وإذ ما قصد حتى لا
يقاومه شيء فإذا بلغت للبلاء جاءه البلاء بالعمل وإذا لم يلتفت للبلاء جاءه البلاء بلا فضل
سمعت جعفر بن أحمد الخصاف يقول سمعت محمد بن يعقوب الفرخي يقول المحبة في نفسها
هو الماء القليل لمراد الربع وحل قال أحمد سئل أبو الحسن الحصري عن علامة المحبة فقال المتواضع
للمحبوب والتحري لمرضاته قال من أعطى من المحبة شيئا فلم يعطها من الخشية مثله فهو
مدعي ثنا علي بن أحمد بن عبد الباقي ثنا محمد بن أحمد بن مقاتل عن محمد بن الحسن قال أما الطواف
بمكة إذا أتاها عوائد بدوي متعلق بأستار الكعبة وقد شخص بطرفه نحو السماء وهو يقول
وعزتك لئن عاقبتني لأقاطعنك من مغفرتك ولئن فتشتني لأجيئنك بعفوك ولئن حبستني
في النار لأملأن أهل النار بي إذ قال لي الحسن بن الفضيل بن عياض قال لي يا أبا عبد الله
الحر أسألك عن مسألة عن مسألة أجبني قال وما هي قال ملت لأمك ما ذا كرهت به بالقصة
قال فخر الفضيل مغشيا عليه فلما أفاق قال لي يا أبا عبد الله يعود ذلك البدوي فلما أقبل إلى
من قدوم حدوق الربع وحل فقد للواعلم يا أبا عبد الرحمن أخبرك أنا أن في الطواف فلت
بل خبر يا أبا علي قال أنا أما في الطواف عليك إذ ضرب ضارب بيده كتفي قال لي يا فضيل بدر ما
يقول الله عز وجل قلت وما هو أنا أعلم قال إذا أهدت الغيوب وتطبقت الجفون
وعاينت النجوم

يطلع الى الجليل جلاله يقول السر عبادي يرى عورتهم يبوى عذر من ادعاهم حتى اذا جنه الليل
نام عني فهانا مطلع على قلوب احبابي انه من احبني لم ياخذه طيب الرقاد من اجلي يا اولياء الدين
قد طفيت ابصارهم عن الدنيا فنظروا ابصار قلوبهم الى ما تحتها حجب الغيوب ما لقيت علم
اراه ثنا الحسين بن احمد بن محمد بن عبد الرحمن نا احمد بن طالب نا احمد بن الحواري سمعت ابا سليمن
يقول ان من خلق الله عز وجل خلقا ما يشغلهم الجنان وما فيها من النعيم عنه وكيف يشتغلون
عنه بالدنيا نا احمد بن علي نا محمد بن الحسن سمعت ابا عمرو بن احمد الكاتب يقول سمعت سهل بن
عبد الله يقول العلماء تفكروا فاعتبروا والعارفين نظروا فافهموا والعباد طالبوا الفكر فعادوا في الله انفسهم فجعلهم اولياء والعلماء اسكنهم جنته والعارفين عبادة
اصرفوا عن كل شيء سوى الله والعباد عبدوا الله على الرغبة والرهبة والعارفين عبدوه
على السرور والمحبة والعلماء عبدوه على الدالة والمسكنة وهم اشرف والعباد عرفوا
العلماء من انفسهم فخافوه والعارفين عرفوا الله عز وجل بالنعم فاحبوه والعلماء علموا ان لا بد
لهم من الله عز وجل فخافوا عقوبته نا الحسين بن اسحق اللباد نا محمد بن المسيب نا عبد الله بن خبيق قال قال
حذيفة ان لي الورد السر يعلم ان الله عز وجل ذكر الدنيا في غير موضع فذمها وذكر الاخرة
فرغب فيها السر يعلم انه من رغب في الدنيا وزهد في الاخرة فقد خالف ما امره الله عز وجل
به فان زهد في الدنيا حتى لا يكون له فيها حاجة وارغب في الاخرة حتى لا يكون له هم غيرها
والسلام نا الحسين بن اسحق نا محمد سمعت عبد الله بن خبيق يقول قال وهيب بن الورد الناس
خمسة منهم من وجدت رجلا عقل دينا فهما في دينه والا وصلني اذا اطعته واستعان على
عورة واذا غضب ما استعان بهو لا خوف عليه نا عبد الله بن خبيق قال احدهم كان رجلا
اذا رايتم الرجل وحده فاظنوا الى شيطان جلس لي اسوا به فلا تكلموا الشيطان
داعلى هاشم الواسطي نا الحسين بن محمد نا العبد بن سعيد نا عبد الله بن خبيق قال الركب لبرهم بن ادهم
هرب فما دنت عليهم رجل سلام فلف لبرهم راسه بكساء وطرح نفسه من الناقة
اذ سمعوا من البيت صوتا يقول لا تخافوا فقبله لبرهم بن ادهم وعاج الناس في الموكب

يقولون من ابرهيم ابن ادهم بن ادهم ابن ابرهيم وسمعهم ابرهيم مقام بدورهم في الموكب
يقول من ابرهيم ابن ادهم بن ادهم بن ادهم وهذا الزنج وخرج وما عرفوه ورى علي بن الحسن بن العبد
بن شخرف حدثني عبد الله بن خبيق قال اتى زلموه عند بشر بن الحرث فقال في شيء استشرته فيه من
رجل فاكترى البايع انه باعها فمضت المراة الى القاضي فالزمه وحسب ان القاضي يرى ان يكتم
فقالت ايد الله القاضي ان امراة ضعيفة استعدت من رجل بشيء باعنيه وقد ابى ان يبيع وابى
دفعه الي فقال لها القاضي ومن يشهد لك عليه بالبيع فقالت بشر فاجاز القاضي شهادته وجره
وامر بدفع المبيع اليها نا ابي حدثني ابرهيم بن نصر حدثني ابرهيم بن بشار سمعت ابرهيم بن ادهم يقول
ذهب الغنى والكرم والجود والمواساة فمن لم يواس بماله وطعامه وشرابه فليواسيهم
ببسط الوجه وحسن الخلق لا تكونوا ممن يكثر اموالهم ويكبر على فقرائهم ولا يميلون الى
ضعفائهم ولا يبسطون الى مساكينهم ورى ابي حدثني ابرهيم بن بشار سمعت ابرهيم بن ادهم يقول
بوسنا لاهل النار لو نظروا الى ذوار الرحمن يوم جبر وقد حملوا على الفراش يبزفونهم الى الله عز وجل
زفا وحشروا وفدا وقد نصبت لهم المنابر ووضعت لهم الاسرة وقد اقبل عليهم الجليل جل
جلاله بوجهه ليبشرهم وهو يقول لهم الى عبادي الى اوليائي المطيعين الى احبائي المشتاقين
قبلي الى اصفيائي المحزونين بي انا ذا فاعرفوني من زمن مشتاقا او محبا او فقيرا فاغتنموا
بالنظر الى وجهي الكريم فوعزتي وجلالي لاقربنكم بجواري ولاسقينكم بقربي ولاطعمنكم
من الغرفات لتشرفون وتنظرون على الاسرة فتكلمون بهمومي ودار المقامة
ابدا لا تظعنون بها فتوزن ولا تخزون بهمومي ولا تشقون بنعيمي من غد العيش لا
تموتون وبعا تفوزون الحور الحسان فلا تملون ولا تشاموني كلوا واشربوا هنيئا وتنعموا
كثيرا بما اخلفتم الايام وانهكتم الاجساد ولرقتم الصيام وسهرتم بالليل
والناس نيام ورى ابي حدثني ابرهيم بن بشار سمعت محمد بن سوار يقول كنا بها وقد حرجنا من مكة
يريد بعض المواضع فلما الجبر نار الذي في جبل السبايا فقبل محمد بن بشار يدي فاخذتها

وملت الحمد لله ورجوت ان يكون حلالا للسر لمخلوق فيها منه مقال بعض من رأى وقد اخذت
ملك الطاقة مالا اكسر البقة فالبقة هاذا مثل ملك الطاقة كثير مقال الحمد هذا من مالك
مثلت له الطاقة ليس لاحد فيها منه وهذا الباقي مثل الذي يريد فيه الحق منه وانما اريد
ما لا منة للمخلوق ولا تبعة فيما بقي من الدنيا وحدثني مالك بن دينار اكسر بعد الصور يعني الا العلم
بعد ادا جد لو عرضت لحاجة اسئله غير مستور لانه رجل فقيه عند زهده في الدنيا وانت اذا جئت
تسئل الزاهد في الدنيا من الاشياء شيئا فانما تحمله عندك لا وياخذ منه ما يوذيه فهو يراك بعين
المودة والاستبشار واذا سالت من يريد الدنيا وتميل اليها فانما تسئله ما يحب فيعطيك
الذي يعين المقتنك مال الكنيد وجد شيوخ على بعض من في الناحية فسقط الى عند ابي الورد
فاقام عنده ايام فاعجبني ان ابي الورد سالم ليلة ان يعشا عنده وكان يوجب ابي الورد
فاجابه فلما حضر الطعام جاء بقصعة فيها شيء من جاء بقصعة اخرى فاخذ يشتري
القصعة الثانية فصبها في الاولى فقال الكنيد والذي توهمت انا انه انما فعل هذا لانه كان
يكره التخيير من الاشياء المختلفة من الطعام فكان الاولى عنده ان لا يكون الماخوذ الا من
شيء واحد فيخلط ذلك لانه اذا كان يخلطها فكانه واحد قال الكنيد ولا علمت ان شيوخا جاء
اجد الى طعام غيره يعني ابي الورد ثنا حدثني موسى بن ابي طالب الاسدي عن سعيد بن عبد العزيز
قال ذا النون من احسن الناس بالله عز وجل ظنا معا الشدهم بالله خوفا لان حسن الظن
بالله على قدر الخوف هذا اعتذار من عمل له حتى اشتد الناس اعتذارا اما الشدهم تهاونا
بالذنوب فعلم ان سبب الذنب قلة الخوف وبحسب ما يسر عنه فانها من مساوي الصديقين
اعلم ان سبب الذنب النظرة ومن النظرة الخطرة فان ذا تركت الخطرة فالذي جرى الى
الله عز وجل والاول منها الشهوة وكذلك يعرض الخطرة في القلب فتهيج على الجوارح
فان ذا تركت الشهوة والاول منها الفعل ثنا حسن بن عبد الرحمن النهاري ثنا ابو
ايوب العرش ثنا احمد بن ابي الحواري معتمد ثنا مسلم بن يوسف السر الزاهد من اتقاهم والاسنا
واستراح فيها انما تلك راحة انما الزاهد من زهد في الدنيا

وتعبد فيها للاخرة ثنا حدثني علي بن محمد الزيات حدثني ابو محمد الحسن بن احمد بن محمد الحسن
وانا سالته عن هذه الحكاية فقال حدثني ابو القسم تميم بن مالك الكاتب قال كان في حيرتي جارية كان له جارية
شديد الميل اليها فاعلمت الجارية بعلة سيدها فجلس بعلها جيشا فيما هو في القرار فقالت
الجارية اوه سقط ما كان في يده وجعل يكرر القرار بعد حتى سقط لحم اصابعه وهو لا
يشعر فنظر اليه فقالت البشر هذا فقال هذا موضع مولاي اوه فلما سمعها ابو القسم
الاخر وحدثني من سمع مسموعه عن الذي يحكيه فقال ان الجارية لبثت ثلثة ايام بلياليها في حبسها
فكان الطست يقطع من لحمها ارطالا وكان الطست يدعو فيحدثها مع الحي فكان اذا اراد ان
يقطع لحمها كان ثمنها كان يتخذ لقطع لحمها الما ولا كانت تناوله فاذا سكنت عن
ذكره تاوهت فقال فلم يزل ذلك حتى ماتت ثنا محمد بن عيسى الصائغ بن زياد ثنا محمد بن معروف
انا محفوظ بن هلال قال سمعت علي بن بندار العابد يقول انت في المنام كان قائلا يقول لي ان من انت
اكرمت على الله ان عوقبها جاء الجواري اذهب بصدري ثنا حدثني محمد بن عبد الله بن زيد ولبيد
الشفا ابو محمد وانا عليه قال قال عبد الله الكبير رجل شيء احتى يوما فقدح فيه لبن وطابت نفسي
نفسي فلم اشربه وقلت طهر ربي وجعني فيما انا الملتي اصلي ورد لي رقبتي وطابت نفسي فلما
مر عند دعوت الله عز وجل وسالته ولد وجاء اللهم اني وهبت لك هذه مني غير اني ظن
الشر اليك فهتف بي هاتف ولا يوم اللبن وعشي علي وفاتني صلاة الفجر ثنا حدثني سعيد ابو الطيب
محمد بن جعفر قال سمعت ابن عطا يقول من شاهد الحق بالحق قطعت عنه الاسباب كلها وما دام
ملاحظا لشيء فهو غير مشاهد وهذا مقام من صفت له الولاية ولم يحجب عنه المنتهى والغاية
سمعت الحلاج يقول سمعت ابا يعقوب بن ابي معروف يقول سمعت علي بن غلام الرجل قيل لا
يعتنيه فيذلا ان الله عز وجل اياه ثنا حدثني محمد بن عبد الواحد الكوفي سمعت اسحق بن داود الحلي يقول
المحبة من يعشقها جاء عند الله لقد اذنه الاعتناق طيبة النسيم لا تجد الا وقلبه يكتم
ما هيتها لا تعرف منها منزل الحمى الصفو الكسر الخلقة ابو صفة ابو صفة
الكسر ولا تذكر الا صفة الجميل واما صفة اللبسة على اهوائها غير موصوفة

والامر هو وكذا

[illegible] سمعت أبا محمد رحمه الله يقول إن علم العلماء وعبادة العابدين ونسبة المتنسبين إذا لم
يكن مما سبق من العلم ملا نسب أشرف من نسبة من خلقه الله عز وجل بيده فلم يعجبه ولا علم أرفع من
علم من علمه الله عز وجل الأسماء كلها ولا عبادة أجهد من عبادة إبليس فلم يسعفه ذلك مما سبق له
فلجؤا من الله إلى الله بأجمعهم لا إلى علمهم ولا إلى عبادتهم ولا إلى أنفسهم كما قال الله عليه
أعوذ بك منك حدثني علي بن المغيرة سمعت حسين بن منصور يقول خلق الله عز وجل الأسماء كلها ثم
للمتشاهدة على قول أبي إلا السمع وهو كتاب وخلق الأولياء للتي وتره لقول الرسول
صلى الله عليه عز جاء ثم وخلق الصالحين للملازمة لقوله عز وجل والزمهم كلمة التقوى وخلق
العوام للتي جاهدوا لقوله عز وجل والذين جاهدوا فينا لنهدينهم سبلنا ثم سمعت أبا بكر الشافعي
يقول سألت أبا بكر الزقاق عما يلتذ به الحكيم فقال بقلة الأكل وقلة النوم وقلة الكلام
وكلما رضي الله عز وجل سمي لم أحسنه حدثني أبو بكر أحمد بن محمد بن إبراهيم بن سيار سمعت أبا
عبد الله المغربي يقول دخلت حاجا فلما أتيت بيته بتونس إذا أنا بامرأة ملاءة بيدها ترابا
والأعشاب فقلت لها ما أراك الله من أين أقبلت فقالت من عند ولد عاق ما يريد
فقالت أليه فلت سلي الله بأيديه بتونس وليس بها مغيث وأنت على هذه الحال فقالت يا شيخ
الله عمر عنبك فغضبتها ثم قالت أفيح عسكر فحصى بها ما دلها منعلقه بأستار الكعبة
ثم قالت يا عبد الله يعني من ضعيف جلد قوي ثم طارت بين السماء والأرض حدثني محمد بن أحمد
يقول سمعت أبا بكر طاهر يقول الأصح الكلام على الناس لأحد الأرجل إذا استكنت
لبيكونه أنفذ من الله عز وجل حدثني سمعت علي بن هرون الكوري يقول سمعت حسين بن محمد يقول سمعت
العارف يقول لا تسأل أحد من الناس حاجة أبدا فإن كان ولا بد فسلهم ما لبيت
خزائن هو الله حدثني وقال حسين الأبي هو أحب بالفقر حتى يكون عنده أن لا يريد الصبر
أحد أفقر منه حدثني محمد بن محمد يقول سمعت أبا محمد عن الكلام فقال أما موته والكوام
المتقي عنه والتشبه النفس وقال أمره أخوف الكلام العلم والكوام الكبر و
الغفلة وقال أمره الكلام الأخ والكوام الأنبياء والتشبه الاستكثار من الدنيا

وقال أمره أخوف الكلام الإمام والكوام الكفر والتشبه الهوى حدثني محمد بن عمر يقول سمعت
رويم يقول من ترك الأدب عوقب بكتمان السنة ومن ترك السنة عوقب بكتمان الفرائض ومن ترك
الفرائض عوقب بكتمان المعرفة قال عبد الله بن المبارك لو لم تكن عندي السنة أدبا لتركت أدب
الإسلام خفت أن يسلبني الله جميع ما أعطاني حدثني محمد بن علي الأموي سمعت أبي عطا يقول
عوائد الخلق على قدر أفعالهم وأفعالهم على قدر أقوالهم فمن أكل الحلال أحسنت عبادته
ومن أكل الشبهة كانت أعماله رياء وكبرا ومن أكل الحرام كانت أفعاله معصية عصيانا
سمعت محمد بن أحمد الكوري يقول إن لله عز وجل ربا يقال له الصبي عز وجه كنت أتعبد
لهذا عند الأسحار بالخلوات والاستغفار من المذنبين إلى العزيز الجبار عز وجل بكى عبد الله
بن محمد النوري سمعت محمد بن الكسيب يقول سمعت أبا عبد الله حسين بن بكر الصبي يقول للعقل
دلالة وللحكمة إشارة وللمعرفة شهادة قال العقل يدل والحكمة تشير والمعرفة تشهد
العبادات ثلاثة الأولى معرفة أربعة أشياء فأول المعرفة الأربع وجود الساقي
معرفة النفس والثالث معرفة الموت والرابع معرفة ما بعد الموت من عبد الله عز وجل
وعبده من عرف الله عز وجل قام بحقه ومن عرف الموت استعد لورده ومن شهد على
الله عز وجل لزم أمره ومن شهد وعيد الله تورع عن نهيه حدثني أحمد بن أحمد بن علي حدثني محمد بن عبد الله
الهاشمي سمعت شاهد عبد الله يقول ما من ساعة إلا والله عز وجل مطلع في قلوب العباد فأي قلب
رأى فيه غيره سلط عليه إبليس سمعت أبا بكر الوسي يقول أحمد بن أبو محمد الكوري قال كنا إذا
حضرنا مع جنيد في السماع كان الأمة تقطر من عينه حتى يسقط على الأرض حدثني محمد بن علي
بن حبيش سمعت حسين بن منصور قال أخي أسلم معلمي عز وجل إلى منزله فلما أراد الخروج
فأجابني يا أبا محمد ما محمد بن عبد الملك سمعت ذا النون يقول ما أعز الله عبدا بعز هو
أعز له من أن يذله على ذل نفسه وما أذل الله عبدا بذل هو أذل له من أن يحببه من ذل
نفسه حدثني أبو المغيرة بن العسكري أحمد بن أبي الحواري سمعت أحمد بن عيسى يقول إذا علم الله عز وجل
من العبد معتقد الذكر وسهاه عن الذكر غفر له سهوه لما يعلم من معتقده

محمد بن علي بن العباس حدثني ابو محمد المرتعش كنا بعض اصحابنا في بيت بهول وقد جرى شيء من السماع
فوجد بعضهم في القرآن وسكر في غيره ووجد بعضهم في الاصوات والاشعار وسكر في غيره
فلم يسكر احد على احد فعجبت وقلت لهذا ثوبه منهم ذلك فقال لي جلس الله عز وجل حبيبا اوسي
فقلت كلا فقال اصحابهم اهل القرآن لانهم يسمعون وهو لا يتلذذون بسماعه ويتوجعون
بسماعه ويحملون بارهم فقال لي ابو نصر الخشع ما زاد اخترعه القرآن حدثني عبد السلام
بن محمد حدثني احمد بن محمد حدثني محمد بن اسحاق بن سمعت ابا تراب النخشبي يقول قلت ذات اليد لمن عرفها
منه من الله عز وجل عليه حدثني احمد بن ابراهيم بن اسحاق حدثني ابو عبد الله الجرجاني حدثني ابو داود ورافق ابي
خليفة فقال لي ما يحبس في بيتك فقال لي ابو خليفة بكرا لي بوقت فقد بلغني ان قوما
قد اموا الفارجة وهم في مسجد الجريد فتكونت اليه وجئنا الى مسجد الجريد فوجدنا فيه جماعة
عليهم خلقان فسلم عليهم ابو خليفة وسألهم عن شيخ لهم فادعوا ان ذهب داخل مغتسل فدخلنا
عليه وسلم عليه ابو خليفة فلم يجب فقال احسب ان الشيخ يجيبنا وانا اريد ان اسأله عن هذه
المسألة وجلسنا حتى فرغ ورد السلام فقال له ابو خليفة مسألة فقال اسأل فقال له ما
الاخبات فقال الشيخ فتح الضعاف عن الكرب فقال له ما حقيقة ذلك فقال الجمع بين الستر
ان يتقسم لغير الله عز وجل فقال له زدني فقال ما فوق هذا مزيد والله اعلم ان سمعت محمد
بن علي يقول سمعت ابا العباس بن عطا يقول الناس بلد طبقات مسرور ومبتلى
وفاني فالمسرور بقربه والمبتلى بخوف طبيعته وفاني لحق هيبته ثم حضرت احمد بن ابراهيم
المعروف بابي جعفر بن بنا فقال لي محمد بن ابي توبة حضرت صلاة فقال لي معروف بعد
صلوتنا فقلت له ان جلبت بعد هذه الصلاة لم اقدم بكر غيرها فقال وما انت ان تعلم
الى غيرها فلم اسمع الذي كان المعتمد بن عبد الله بن مالك يحدثني عن معاذ يقول الزهد
الى قلبك روح التوحيد ولله عز وجل فتلك حقوقهم تؤدي ومن لم يصلح لك منه كيف يصلح
لو ابتدى ومن لم خدمته لم يصل الى رؤيته ثم على صافة بن علي محمد بن يزيد بن محمد بن ابي سرع
محمد بن الوليد قال كنا زلنا بسر فتح العمري انكسر

وجبه فتوا اماء السبي وعمه خلقه وكنه بزعه وكنه الله لبسه فوجها مكره حشو
صوف وكان يواجر نفسه في الفلاحين نا احمد بن محمد ابو بكر حدثني ابو الحسن بن محمد بن عمر
عطا قال كنت شابا احب اهل العلم والمعارف فوقع في يوما خاطر اهمني الى ان
حمزة بن محمد بن طاهر مكفوف فاد السري اليه حاجة ولا امسه اسأله عنها فقوي علي
ذلك الخاطر بالمضي اليه فقلت في نفسي كيف من اهل العلم والمعرفة لا امر البدلا شيء ولكن احمل
معي شيئا ابره به فاخذت تمرة فيها دراهم وجعلتها في كمي وجئت اليه فوجدته قاعدا
على باب داره فسلمت عليه وجلست واذا السقا ياتي بالقربة ويصبها في حب فاذا اخرج
السقا قام الشيخ وصبه في الوعاء فلما ارتفع النهار او كاد مضى فقلت اسأله عن ذلك الخاطر
الذي وقع لي اليه فقلت يا حمزة وقع لي خاطر فقم الى الشيخ اي حمزة فلم ادر لاي
شيء فاحتشمت ان اجيء بلا شيء فاخذت معي شيئا تصرفه في بعض ما يحتاج اليه
فقال لي خاطرك صحيح تريد هذا السقا فقلت بلى فقال له عندنا تمر قربه فاتقدمه
فجاء اليوم فتقضينا وليس عندنا ما نقضيه فقلت له كيف الى الماء في الليل لعلهم يغسلون
فهو يجيء الى منزلك الوقت الذي يجيء وانا اقلبه في الماء لعل عساه ان يكون
فيها ماء ويكسف عنا وعنه ما ترى وقد بعثه الله عز وجل على يديه جاء السقا فقال له لتبرقد
اكفيناكم لك فيه وبعد فقال الذي وكل فاخرج الصرة فاعطاه وفضل وربط
الماء وربطه الى داخل الصيار وصاحبي قد دعته وانصرف وانا مستور ويتبين
صنع الله عز وجل واحسانه الى محمد بن اسحاق بن محمد قال دخلت ذهبا بتكريت وانه
باجل في كل شهر وزن درهم لطعام فقصده فوجد عليه اثر العبادة فقلت له ما ارهب
فاجابني بصوت ضعيف لا راهب من خاف الله عز وجل وانما انا كلب جلست بعسى حتى لا اهر
عليهم فقلت عافاك الله ما صنعه تقلي نار اجاصيه فتبسم الراهب وقال لا اهبه غافلة ترجوا
جنة عالية ان كان المصدر ما محمد بن عيسى العرس حدثني ابراهيم بن المهلب ابو الاسحاق الشاعر

قال رأيت بين التعليمين والكتمين علاماً قائماً على عين بعض الأميال وما معه أحد فقلت
انقطع عن الناس فما تنظرته حتى قطع صلاته قال إبراهيم فقلت له ما معك هو تسر قال لي قلت
وأين هو قال أمامي ومعي وخلفي وعن يميني وعن شمالي وفوقي فقلت له أين عنده معرفة قلت فما
معك زاد قال لي قلت وأين هو قال الإخلاص لله عز وجل والتوحيد له والإقرار بنبيه محمد صلى الله عليه وآله
والإيمان صادق وتوكل واثق قلت هل لك من مرافق قال الرفيق يستغفر الله عز وجل والأخ
إن أراد أحداً أن يستغرقه عنه طرفة عين قطعني غير بعض ما أنا عليه قلت فما
تستوحش من هذه البرية وحدك قال إن الأنس بالله عز وجل قطع عني كل وحشة حتى لو
كنت بين السباع ما خفتها ولا استوحشت منها قلت فمن أين تأكل قال الذي غذاني
في الظلم الإحشاء والأرحام صغيراً أفلا يرزقني كبيراً قلت على حال قال الحال حال معلوم
ووقت مفهوم ورزق مقسوم إذا احتجت إلى الطعام رأيته على يدي من حيث كنت وقد
علم بما يصلحني وهو غير غافل عني قلت فلك حاجة قال نعم قلت وما هي قال أن تستطيع
أن لا تنسى من دعائك وعند الشدائد إذا نزلت بك فافعل قلت كيف يدعوا مثلك
مثلك وأنت أفضل من خوفاً ويقيناً وتوكلاً فقال إن هذا لأمر قد طلبت لله عز وجل
وجعلت له قبلي ولك حق الإسلام ومعرفة الإيمان قلت فما أن لي إليك حاجة قال وما هي قلت
أدع الله عز وجل لي فقال أحب الله طرفاً عز وجل من معصيته وألهم قلبك الفكر فيما يرضيه
حتى لا يجوز لك هم إلا هو قلت حبيبي متى ألقاك وأين المنزل قال أما في الدنيا فلا
تلقاني فيها وأما الآخرة فما يجمع المقربين وإياك إن كان لقي فيما أمرك
به وندبك إليه وإن كنت تبتغي لقائي فاطلبني مع الناظرين إلى الله عز وجل فإني في زمرتهم
قلت وكيف علمت ذاك قال بغض طرفي لله عز وجل عن المحرم واجتنابي فيه كل منكر وهاتم
وسألته أن يجعل جبائي منه النظر إليه ثم صاح وانطلق يسعى حتى غاب عن عيني ولم
أره بعد ذلك قال أبو الحسين أحمد بن عبد العزيز محمد بن عبد الله الرقي وهو سمعت عباس

بن المهتدي يقول قال لي حسين غلام الطوسي حجت سبعاً وحجة على قدمي ما أخذت فيها
شيئاً من الدنيا وكلما زبراني ومعي شيء لا احتاج إليه رميت به وقتئذ قال أبو الحسين محمد وقال لي
كنت يوماً عند سري وهو متزر بمئزر وكنا خالين فنظرت إلى جسده فإذا جسده كأنه جسد سبعين
ألف مقتاي جهداً ما يجوز فقال انظر إلى جسدي هذا لو شئت لزاقول إن قابلي هذا من
المحبة كان كما أقول ووجهه يصفر من شراب حمزة حتى توهمت أنه اعتل بعد ذلك فدخلت
عليه أعوده فقلت له كيف تجدك فقال لي أشكو إلى طبيبي ما بي والذي أصابني من طبيبي
فأخذت المرأة وجه زوجها فقال لي كيف تجد روح المرأة من جوفك يتنزق من ذا حلم قال
القلب يحترق والدمع مستبق والكرب مجتمع والصبر مفترق
كيف القرار على من لا قرار له مما جناه الهوى والشوق والقلق
ما ربلزي كان شيء فيه لي فرج ما منن علي به ما دام لي رمق
وقال أبو الحسين أحمد بن عبد الله الرقي سمعت سهل بن عبد الله يقول من خاف أمراً عصى الله عز وجل
كان أبعد الناس رجاء وأقرب الناس رجاء ما استعينوا على كل أموركم بطاعة الله بن سعد وأنجحوا
وتعلموا أبو الحسين أحمد بن عطاء بن أحمد أخبرنا أبو طلحة عبد الله بن طلحة قال قال لي محمد بن معاذ أعرف الخلق
بالله عز وجل أكثرهم تحيراً في معرفته حدثني محمد بن علي قال ذكر أحمد بن أبي حادم دواء النور
أنه تسبيل ما أخفاه ما تحدث به المؤيد عن الله عز وجل قال الألطاف والكرامات ورؤية
الآيات فيسأله فيما يحدث فيرد صوابه إلى ذا الموضع فقال يوطن الأعقاب ويعظم
الناس إياه والتوسع له في المنى أسره وكثره من يغشاه من أتباعه ونحو هذا ثم قال أبو
بكر بن عبد من مكرمة وحدثني أبو الحسين أحمد بن مسرور حدثني أستاذي عبد الله أنه مر
بحلب أو بلد فرأى غلاماً حسن الخلق حسن الوجه معشوق فوقف حذاه متعجباً ينظر
إليه من حسن خلقه فنظر إليه الغلام فصعد إليه وقال يا غلام ما أحسن وجهك
فقال أو تعجب من حسن خلقي أهدى لله عز وجل من حسن خلقي قال فغضبت غضباً
شديداً وقلت اللهم شوه خلقه فما غلب وجهه بالقوة وخرج في حشمه فتبعه فكان

يعتبر به كما كان يعني من حسنه ثنا المغيلي ثنا احمد بن محمد الغساني ثنا احمد بن ابي
الحواري سمعت ابا سليمان يقول من اعرض عن اللغو واراد الله عز وجل بالرجوع الى شبيه
وابدا بالحكمة ومن اعرض عن الدنيا مشتاقا لها او رغبة الاخرة واعتنى بها ومن زاد زاده
ومن حفظ سمعه من كل طارق فهو اسمعه الله خطابه فان اجتمع في سماع الخطاب وصل
الى الفلاح وهو حال من احوال اهل المعرفة والرحمة عند ذلك تنزل وهذه طريقة
سلكها اهل الرغبة الى الله عز وجل فوصلوا الى عطا سافي وجل الكافي سمعت محمد بن
داود يقول سمعت ابن المعلم يقول بتنا ليلة في كنيسة فرايتنا بعض الرهبان نقول طول الليلة واختين يزمزمون معه فلما اصبحنا تبيانا لهم ما كنتم تقولون طول الليلة قالوا
كنا نقرا فصلا من الانجيل ونردده فسالتهم ان يفسروه لنا بالعربية فقال يقول الله عز وجل
في الانجيل انا رب الاحياء وطرق الحق من عرفني لم يمت ابدا ما احيى حياة
ابي بن سعيد سمعت حسن يقول ما استرسل احد مع ذوق الطاعة لله عز وجل الا بعد
مداومة على الطاعة لله عز وجل وقال الخروج الى الدنيا من قلوبهم ولو كانت في قلوبهم ما صحت لهم
سجدة واحدة وقلت له يرحمك الله ممن كان له ولا وقال هكذا في نوادر هذا اسلموا ومن رجع
الى الدنيا اضطرارا اي عند الله عز وجل بخلاف من رجع اليها اختيارا فهما حالان احدهما
لاولياء الله عز وجل والاخر لاعداء الله عز وجل سمعت ابا بكر الدقي يقول احمد بن ابي الحسن الدراج
ملك ليوسف بن الحسين ثنا يعقوب بن محمد يسوح مثل ذا النون وابو تراب وطائفة من
المدنيين ونظراهم وكان اذا وقفا بجبله مع قبض هذا حسن فهذا البسط الذي فيك
الشاعر البشري من ذاك فقال علي بن الله عز وجل ان يعقوب سمعت نظر بني وبينه
ما اخاف ان يسمى بعصر واحد من باب التصنع لهذا العالم ما يستوي العالم
عندي التصنع لهم ثنا علي بن محمد سمعت يوسف بن الحسين قال لي معاذ لو
لقيني احد فلم اقدر على الانتصار منه كان احب الي من ان يبرز احد فلم اقدر على مكافاته

سمعت المعيد يقول سمعت ابا بكر احمد بن ابراهيم بن حمد اسود يقول سمعت علي بن الحسين بن علي بن
طالب رضي الله عنه في المنام كانه جالس فوق مصطبة عالية فطلعت فوق المصطبة فسلمت
عليه ثم سالته فقلت يا ابن رسول الله صلى الله عليه من الناس فقال لي الفقراء هم الناس الفقراء هم
الناس الفقراء هم الناس الذين يتبعون الصدق ثنا احمد بن عيسى سئل سهل عن الاستعانة فقال
لا يستعين عليه العبد بالله عز وجل حتى يستغني به عن من سواه ولا يستغني به عن من سواه
حتى يقطع عن نفسه حيله وكل سبب غير الله عز وجل ثنا سعيد علي بن محمد الحلواني يقول سمعت
الحسين بن محمد الحريري يقول كل ذكر لا تخرجك من الدنيا فهدايته علته وكل علم يصغر
الدنيا في جنبه فقد باز شرفه وليس يجب للانسان ان يفرح اذا كان غالبا راغبا وانما يجب
ان يفرح اذا كان غالبا زاهدا فالفرح بالزهد والشرف بالعلم ثنا سعيد بن الحسن الشيرازي
سمعت ابراهيم الخواص يقول ليس من صفة الفقراء موالفة الاغنياء ولا من صفة اهل الزهد
موالفة اهل الغفلة ثنا احمد بن محمد الانصاري قال اي زيد بن الحسين يقول علامة المطرود
من باب الله عز وجل الساقط من عين الله عز وجل المحجوب عن حقائق وعده ووعيده ان يطلع العبد
للبيان والبرهان وانواع العلوم حتى ينطق بها جهرا ويدعوا العباد الى ترغيبا ممنوع
ثمنه عن استعماله ويمنع العمل ما هو فيكون الكون منه موجودا وهو في الكون مفقودا
والاستدراج على وجهين استدراج عقوبة وسخط لا اياب بعده ابدا واستدراج
عقوبة وتنبيه يكشف له عن استدراجه وبه مرجع الى الكون سمعت ابا الحسين محمد بن احمد
احمد الله عز وجل لا اقيس صلى الله عليه يتقلب ما يسكن منه نكتة سوداء قالوا هذا حظ الشيطان
ثم غسل قلبي بالماء والثلج والبرد وملئ بالنور الكبرات وروي انه كان يرى منه اثر الخيط في
بطنه فقال كان صلى الله عليه في العبودية يحكم روحه لا يحكم نفسه لكنه صلى الله عليه لما فقد
الضد به من طبعه وجد البشرية به التي كانت العبودية فكان صلى الله عليه يعتذر
الى ربه عز وجل من ظهور حلي بشريته مع ظهور حكم روحه على بشريته ومن سواه
من الصديقين فمنع عقولهم عن العبودية ومن دونهم فمنع قلوبهم

من علم عقولهم ومن دونهم في علومهم وعلمهم وتمييز عقولهم وذلك لتربيب
أنوار وجدان الخلق في العصر وما أوجد الله كيف فضلنا بعضهم على بعض فمن كان حكم
عقله في العبودية كان مع الهوى والآية ومن كان مع قلبه كان مع الوجد والراحة
والمتعة ومن كان مع نفسه كان مع شهوته ولذته ومتعته وإن كان إباحة فذلك
موجب اختلاف الدرجات مع اجتماعهم تحت الموافقة بشرط العلم فمن اختص به
أنوار الحكم روحه الهيبة عليه من حكم شهوتها ومن خصه كان حكم عقله أغلب عليه
ومن دعاه إلى السبق إليه لخصه كان مع حكم قلبه ومن بدنه وحثه على الانقطاع إليه لعبوديته
عما يغضه منه كان مع حكم نفسه لشهوته وحظه ولذلك صارت الحياة أغلب على
المبتدئين منها على المريدين والاختلاف في البداية أكثر منه في الإرادة وذلك من أجل
حكم النفس والاختلاف في الإرادة أكثر منه في المحبة والاختلاف في المحبة أكثر منه
مع الولاية والاختلاف في الولاية أكثر منه في الاصطناع والانقطاع ولكن حكم في الاختلاف
فاختلاف المبتدئين موجب للتوبة وهو قول النبي صلى الله عليه المؤمن مفتن تواب
واختلاف المريدين موجب للتجوز وذلك قوله عليه السلام إن الله يحب كل قلب حزين واختلاف
الخيرة موجب للانكسار وذلك قوله عز وجل في قصة موسى عليه السلام أطلبني عند المنكسرة
قلوبهم من أجلي واختلاف الأولياء موجب للصبر وهو قول النبي عليه السلام إنه ليغان على قلبي فأستغفر
الله عز وجل في كل يوم سبعين مرة واختلاف المصطفين موجب للمزيد مع وجد التسليم وإن كان
سره وحكمه وجلاله ثابتا بن أحمد المؤدب ثنا أحمد بن نصير ثنا إبراهيم بن نصر ثنا سويد
بن عبد العزيز ثنا عيسى بن مريم عليه السلام ما أحب الفرد وسر وخوف جهم بورثنا الصبر على
المشقة وسعد أن من زاحمه الإيمان ثنا المعمري ثنا محمد بن عبد الله سمعت بشر بن الحارث
حمدويه واسمه يقول أصبحت فما أصبحت بشيء عملي فريد أجلي بعد أملي ثنا عبد الله بن
[illegible] ثنا أبو الحسن ثنا أحمد بن أبي الحواري سمعت أبا سليمان يقول من أحسن في
شوقي من أجله ومن أحسن في أجله كوفي في نهاره ثنا محمد بن علي المأمون سمعت أحمد بن [illegible]

بن عطاء الأدمي أبو العباس يقول الأنس غنى النفس لا الأولياء خاصة وقد يكون المؤمن
غني القلب ولا يكون غني النفس وذلك لأن استلاء النفس لا يكون إلا للأولياء خاصة وقد يكون
المؤمن سليم القلب ولا يكون سليم النفس ثنا عبد الله بن حمزة ثنا عبد العزيز بن سمرة بن
أحمد القرشي يقول سمعت ذا النون المصري يقول ثنا الأئمة الباقية العالم على كل نفس بما
كسبت أي سواء وجهي منك حيا وأرضى طاعة الطيعين بها في دار الدنيا على رضاك
إلى الممات ثنا أحمد بن الحسين بن داود القزاز ثنا الفضل بن أحمد ثنا محمد بن مزروق ثنا أبي
قال حدثني أم الملك الله هشام بن حسان قال كان عطاء الأزرق معنا في الدار فأعطته
امرأته درهما يشتري به دقيقا فاستقبله حاربة تبكي فقال لها ما يبكيك قالت أعطتني
أهلي درهما أشتري لهم به حاجة فسقط مني ما أعطتها الدرهم وانطلق إلى حديقة له
يشتق الماء فجلس عنده إلى أخر النهار فلما أراد الانصراف قال له يا عطاء خذ فرضك
الجواب من أين أنه هذا الماء لعلك تنتفع به قال فحمل الجواب من أين أنه الماء
وجاء به إلى منزله فصب ماء داره ورمى بالجواب في وسط الدار وذهب إلى المسجد
وأهله ينتظرونه فلم يزل يصلي في المسجد حتى ذهب عامة ثلث الليل جاء فإذا
السراج في البيت يزهر وأهله نيام فقال لامرأته أبطأت علينا الليلة وخبز ننتظرك
وإذا بين أيديهم خبز كثير نقي فقال من أين لكم هذا فقالوا هذا من الدقيق الذي جئت
به لا يسعنا أن نأكله بعد هذا إلا فدى ثنا أبو علي محمد بن أحمد بن الحسن ثنا عبد الله بن العباس
الطيالسي سمعت محمد بن الحسين بن الجنيد يقول قال لي أبي أكثر على أبي قلت البارحة
في دعاء خوف الليل اللهم سامني اللهم سامني مهدي هلك من خوف الليل يا دسر
فرسا مجنا ثنا حدثني عبد الواحد بن بكر حدثني محمد بن عبد العزيز سمعت ابن عطاء يقول
رأيت العارف أخلاص المريد إن المريد يقصد ربه عز وجل بإرادته والعارف يقصد الله
كمالهته وغيابه فاحتمل منه ما حمله من هدايته وولايته ثنا علي بن هاشم الوراق ثنا

ثنا الحسين بن محمد ثنا يوسف بن موسى ثنا عبد الله بن صفوان ثنا مالك بن دينار قال سألت الفارسي بالجبال
اعطاهم وهو يثني عليهم ثم قال يا رب كيف لا اموت فرحا وانا عبدك وابن مولاي ثنا حدثني
عبد الملك بن احمد بن عبد الملك عن محمد بن اسحق سمعت ابراهيم بن بشر السقطي سمعت ابي يقول
قال ابو عبيدة الخواص ملك لابراهيم بن ادهم ما غاية الخوف عندك وما الطول الكمد هو
اشد البلاء واحرق للكبد ثنا سمعت محمد بن داود بمصر ثنا ابن الجارود ثنا ابو سعيد
الخراز بمكة حرسها الله تعالى فانكروا عليه فوجه اليه الامير ما خرج من مكة فتناول
نعله وقام ليخرج فقلنا له اجلس يا ابا سعيد حتى يدخل على الامير ويكلمه بما يصلح
ويعرفه بما يأتي فقال معاذ الله اسكتوا فلو قال غير هذا لاتهمت على ديني
وسؤال الله عز وجل هذا اصدق من ان يقبلني الا لعلة فخرج حدثنا فاطمة بنت احمد بن القسم
الروذباري ثنا ابي احمد بن علي ام ابي عبد الله بن جهم عن ابي علي الروذباري قال الخواز اربعة في وقت واحد
منهم من لا يقبل من الاخوان ولا من السلطان ومنهم من يقبل من الاخوان ولا يقبل من
السلطان ومنهم من يقبل من الاخوان ومن السلطان ومنهم من يقبل من السلطان ولا يقبل
من الاخوان فاما من لا يقبل من الاخوان ولا من السلطان يوسف بن اسباط وابن
سمعون الفدرهم ما اخذ منها حبة واحدة وكان يعمل الكوز بيده يقوت منه واما
من كان يقبل من الاخوان ولا يقبل من السلطان عبد الله بن المبارك كان يقبل من الاخوان
ويجافي عليه وكان اذا خرج الى بلد تجار ربما يؤتى بصدوبه على وجه البلد واما
من كان يقبل من الاخوان ومن السلطان ابو اسحق الفزاري كان ما اخذ من الاخوان انفقه
على المسعودي الذي لا يأكل من مال السلطان شيئا وما اخذ من السلطان فكان
يعقد على اهل طرسوس ليستعينوا به على الجهاد وقال مصعب بن عاصم رأيت
النوم خلفه وفيها النبي صلى الله عليه وسلم جالس وموضع رجليه خالي فارادت الجلوس معه فقال
لي انه موضع ابي اسحق الفزاري واما من كان يقبل من السلطان ولا يقبل من الاخوان

فمخلد بن الحسين كان يقول الاخوان يلهون والسلطان لا يمكن ثنا ابراهيم بن احمد الطبري
ثنا احمد بن يوسف ثنا احمد بن ابراهيم بن هشام بن يحيى القشاري حدثني ابي ابراهيم اليماني رحمه
ابراهيم بن ادهم قال ركبنا البحر مع ابراهيم فانكسرت بنا المركب فجعلنا نصور ونا على الصاري
ومتنا قياما في الماء وابراهيم في وسطنا يجمع بنا الحلاء نوم يتروسنا فاخذنا ثلثا نشرب
من ماء البحر عذبا حتى خرج بنا الصاري الى ساحل من سواحل الروم فنبلوط فاخذنا
ناكل البلوط ورأيت لابراهيم ناخذ بلوطة فيضعها في فيه ثم يلقي منها نواة رطبة فاعطت صاحب
لنا انظر ويحك فقال لي لا اعلم ابراهيم اني علمت بشيء من هذا فكنا على ذلك حتى اتينا
الى مصلى للمسلمين فنفرونا ثنا محمد بن هارون الاقاق ثنا احمد بن انس ثنا احمد بن ابي الحواري
سمعت ابا سليمان يقول العبادة تضعف بغير صاحب البغير لانه يحتاج اذا كان وحده
فجاع فرح واذا كان له عبد اطلب لهم واذا جاء الطلب فقد ضعف البصر ثنا الحسن
بن ابي يعلى القفصي ثنا ابراهيم بن نصر ثنا ابراهيم بن بشار سمعت ابراهيم بن ادهم يقول يوشك الاهل
النار لو نظروا الى زوار الرحمن حين دخلوا على النجائب يزفون بهم الى الله عز وجل
زفا وحشروا وفدا وقد انصبت لهم المنابر ووضعت لهم الكراسي وقد اقبل
عليهم الجليل بوجهه ويقول لهم الي عبادي الي عبادي الي اولياي المطيعين الي احبائي
المشتاقين الي اصفيائي الي وسيلتي الي اذا اعرفوني من زمنكم مشتاق
او محب او فقير ملتمع بالنظر الي وجهي الكريم وعزتي وجلالي لافوحنكم بكراري
ولاوسنكم بقربي ولاسكنكم جناني من الغرفات تسمون وتكبون على
الاسرة متكئين معمورين في دار المقامة ابدا لا تظعنون ناعمون فلا تحزنون
وتضحكون فلا تسئمون تعمرون غير العيش فلا تموتون وتعانقون الحور
الحسان فلا تملون ولا تسامون كلوا واشربوا هنيئا وتعمروا كما كنتم
تعملون وانهكتم الاجساد ولذتم الصيام وسهرتم الليل والتزمتم بالايام

[illegible] محمد بن بشر بن عبد الله المصيصي بمصر ثنا الحسن بن منصور ثنا داود بن معاذ سمعت عبد الله
بن عمار الخراساني يقول رافقت معنا من جيلنا الى الشام فكنا نجد في الليل لا نشرب
الماء ولا نسمع من يحدثنا حدثني عبد الواحد بن بكر حدثني محمد بن محمد الأردبيلي ثنا محمد بن أحمد
الدينوري سمعت أحمد بن أبي الحواري يقول قلت لأبي صفوان مازن بن مالك بن عبد الله الساجي وقال
أبو صفوان مازن بن مالك بن سليمن ولكن أخبرني عن قصتك رزع أبو سليمن في ملك
حبيبه فما بها عطشه فلما قصد الثنايا سقاها وأنا هذا من بركة أبي سليمن وقال أبو
سليمن جئت أولبس القرى ودخلت المدينة فلما وقفت على باب المسجد قلت لهذا قبر النبي صلى الله عليه
وسلم عشت عليه فلما أفق قال اخرجوني فلم يسر بلادي محمد ومحمد فوزن رجعت بن أحمد
بن بكر هم المغربي قال سمعت أحمد بن سهل بن عطاء يقول في مجلسه اعلم أني لو أعطيتك جميع
ما تريد لنفسك مني استغلت بذلك عني وظفرت بك عدوك وعند ذلك يسقطك ويملك منك
مني تريد أن تتزين بنفسك لأني قد أكرمتني طاعة لسانك بها ولأني دعيت هواك وطاعتك
لي وفرت نفسك وفرت بنفسك لي أريدك من فضلي تريد مني سواي ما أريد منك لنفسي
تريد أن أعظم عندك عيوبك حتى ترى إحسانك وموافقتك وطاعتي تريد مني أن أهيم عندك
الكرامة حتى تعجبك نفسك فيكون في الإعجاب هلاكك تريد مني أن أرضى عنك
عبادي وأنت لم ترض أن تعتز بنفسك مع الأشرار أجعلك من الأخيار وأنت لم
ترض نفسك مع الغافلين أجعلك من الذاكرين حدثني محمد بن علي بن الماموز حدثني أبو العباس
الرازي قال رأيت زنبيلة الكرماني يقول الزهد في الدنيا لا يصلح إلا لمن له وجد وباقيها أقل
مالا لمن معلوم من كسب أو هدية من أخ في الله أو واحد بما حاجة العلم لما يمسك به من
عدو غيره أو صاحبه بلا يركبه ولا مزولا أدري وباقيه إلى مالا يدري قال أبو العباس عندي
والله أعلم وجه الإرفاق والإتفاق على وجه ضرورة على قدر الأحوال والمنازل فالمبتدي
يشترط العلم ووجوهه والمريد يشترط الفتوح أو التعرض عند الضرورة والمتوسط
يطهر السعة منه وأمر الأبرار مع ما يرى الحكم وما يطرق بلا رجوع إلى هواه

فيما حضرة العلم ويكون فيه ومعه الورع سئل ذو النون عن معنى قول الله صلى الله عليه
بنية المؤمن خير من عمله فقال الزهد الكبير الزهد القلب مسكنه التوحيد والأعمال للأركان
وسبيل سهل غير معنى قول النبي صلى الله عليه وسلم من قلب الدنيا جلا الآخرة مفاخرا مراسا فقال
المكاثر الذي يجمع الكنوز والمفاخر الذي يسعى وعد حقوق والمراءي الذي يسمع بماله ويكون معجبا
به وفيما أبدى محمد بن أحمد في التوبة على بلد مقامات الندم والاستغفار والكيفية
فالندم عزم النجول بوجوب مرارة الماضي والاستغفار طلب الغفران بحكم الإرادة والكيفية
الأوبة إلى الله عز وجل فأما الندم الأول وأما الاستغفار الغفلة وأما الكيفية الشهود
حدثني عبد الملك بن أحمد السمرقندي حدثني محمد بن عبد الله أبو جعفر الزعفراني عن محمد بن مسعود الفرخي قال كنت أرى
تراب التمشي في طريق البصرة إلى مكة وكان معه جماعة من عمومتي أنا ما كنت لم يأكلوا شيئا ولم
يشربوا وكلهم شدة شديدة فسألتهم ذلك إذا بادية فراغت صحتهم فقالوا إنهم قوم صوفية
تمر فقالوا لهم كلوا ولم يكن مع البادية إلا ما فقالوا لأبي تراب إن أكلنا تمرة يكن عطاشنا
هلكنا فأخذ أبو تراب القوصرة تحت إبطه فما زال يمشي وبالحر حتى فرغ من القوصرة ويكن يعجب
وجينا إلى الماء بعد يوم أو يومين فلما أشرفنا على الماء عدت الجماعة وطرحوا أنفسهم في الماء
واغتسلوا وشربوا وخرج أبو تراب يغسل ناحية ولم يقرب الماء ولم يشرب منه واقمنا عليه
بعد يومنا وهو على حاله لا يتحرك ولا يقرب من الماء فلما أردنا سير أبي تراب رحلنا فإذا العمارة
منا بعيدة فقال امروا إليهم وابطؤوني حتى أجيئكم فسرنا حتى وصلنا إلى العمارة ومكثنا سبوع
لا نراه فلما كان بعد السبوع إذا به قد أقبل يمشي على حاله لم يتغير من صفته شيء حدثنا محمد بن
عبد الله بن العباس بن يوسف حدثني محمد بن الحسن بن العلا سمعت أبي معاذ يقول إن آدم إذا
علمت أن ذكرك له من علامة ذكره لك فاستكثر من ذكره وإذا علمت أن أكثر أيامك الطاعات
من علامة التوفيق فاستكثر منها وإذا علمت أن وقوعك في المعاصي من علامة الخذلان
فاجتنبها وإذا علمت أن الزهد في الدنيا يريحك فاطلبه وإذا وجدت النوم أشرف الأنس
والأخوة فالزمه وإذا علمت أن الدنيا جانوت السطان فاخرج منه وإذا علمت أن الناس فتنة
فافزع إلى الخلوة وإذا علمت أن اللذة في الفكر فاشغل قلبك به وإذا

تمنعت ان اكون لها فرائصه واذا علمت ان اكون يوما تلقاه فيه ما عمل له لعلك تنجو من النار
انا ابو الحسن علي بن محمد بالرحيم اخو اخرى اكون عندنا بالعراق سمع من اهل المعرفة فجاء رجل
برجل فقال اعلما ان فقرا وسكتنا الرجل لا نعود وان اكون هذا ثانيا لا ولم يا الا ما شهدت
نفسي الا بالجهود مع هذا اكون فقرا وانا اخبرك علما ان سكت سكت لبيت اكون في نفسي
زيادة فرده الله ثانيا وقال السر قد ملت لك لا ترده الى كنت اسير مكوكي دموعي الحمد
والمكوكي بين هودا استرى على حالهما نصت فيها سمعا اصنع بحجة على ان سمعت ابا الحسن
الرضا يقول سمعت ابا محمد ع يقول من عسر بن سنة لا يطرب على ذكر الطعام حتى يحضر
ومن عسر بن سنة اصلي صلاة الفرائض يوم عشر الاخرة ان رجلا السيد الفاضل محمد بن عبد الله
ذكر السبتي ان ابا حمزة كان من اخلاقه ان يجلس في منزله ولا يخرج الا لامر عظيم لا يستطيع
التخلف عنه فحضره يوم الفطر او لسر عنده شيء فلما جلس فيه ودعه اليه وانصرف
الفقير فغلب على ابي حمزة الوجود فخرج مجردا مسافرا هو يمشي في حجرا ان يسقط في بئر
فاراد ان يصلح ويدركه فذا ابي زيد وسر الله تعالى فيه هو بالسر في السر حتى مر به رجلين
على جادة الطريق فقال احدهما لصاحبه يا اخي ما ترى هذا البئر في وسط الطريق لو مر به مرا
يعلم سقط فيه فامض انت وجيبني بالقصب وانا انقل الحجارة واجمع التراب حتى نطم
راس هذا البئر فاذا فعلا وشدا راس البئر ومضيا كل جهة فقال ابو حمزة فارقت ان
اكلمه بعد ذلك بشربة ان اخرجوني قبل ان يطموه ويكون العقد علي وبين سيدي
فعلم وعدي لا استفتت بسواك فبينا انا كذلك وقد مضى بعض الليل اذا التراب
ينثر علي من راس البئر كان انسانا يفتشه فسمعت صوتا لا ترفع راسك لا تسقط
عليك التراب ثم نادى يا ابا حمزة يعلق برجلي فتعلقت برجله فاذا هو خشن المشي فلما
صعدت وصرت على راس البئر اذا انا بسبع عظيم ما بعد الى فقال اجتنبناك من الملك
بالتلف ولا على في الصبر والبيان اقول

الهاي ان الذي البك الذي اخفي وانت علم ما قد تضمنه سري
الهاي حياي منك ان اكشف الهوى واغنيتني بالفهم منك عن الكشف

ان اكن من هيبتك لي جشمه فتوسمني بالعطف منك وبالالطاف
وكفى مجيبا انت من اكن جنفه وذي عجب كون الحياء من الكشف

حدثني ابو العباس محمد بن الحسن حدثني علي بن محمد الناقد قال قال لي بعض شيوخنا كنت مارا
في بعض السواحل بالشام فرايت شابا عليه طمر بن فادمت النظر اليه فقال لي
الشوق والهوى يراني كما تري فقلت زدني فقال

ما قول جنب على مضجع كم بلبلا كنت على الجمر
والله لا ازلت له عاشقا وان امت اذكره في القبر

حدثني احمد بن ابي عمران قال حدثني حسين بن عبد الله العدشي حدثني من راى في البنا البنا انه قال
تعذر علي ما اقتاته في وقت من الاوقات وكفتني ضرورة فرايت قطعة ذهب مطروحة في الطريق
فاردت اخذها فقلت لقطة فتركتها ثم ذكرت الحديث الذي يروى الوان الدنيا دما كان
فوت المسلم منها دلالا فاخذتها وتركتها في فمي ومسست غير بعيد فاذا اي لقد صار
وواحد منهم على سي مرتفع من الارض يتكلم عليهم في التصوف فوقفت اسمع كلامهم فقال
واحد منهم من كان العبد حقيقة الصدق فقال اذا رام القطعة من الشدق فاخرجتها من فمي
ورميتها وفيما انبانا محمد بن احمد بن محمد بن زياد كظه والادب على بلد معاما ان ادب
الشريعة وادب الخدمة وادب الكون فادب الشريعة التعلق باذكار العلم بحيث عزمه
الخدمة وادب الخدمة بالتسمع عن العلاقات والتجرد عن الملاطفات حفظ ادب الكون
مواقف الكون بالمعرفة فاما ادب الشريعة الكرم وجمع العلم بترك الاستعمال
واما ادب الخدمة رؤية العلائق الشاغلة المفرقة للقلب واما ادب الكون السكون مع
الصبر والرضا بالهوان السيد باعلي عبد الله بن موسى لنفسه

واعجبي من عجبي جهده من ضر المشرب والمطعم
وهو من الذنب الذي ضره يرديه طول الابد لا يكتمي
ان امر الكون اخره الموت لامة معجل التغبيه

وقال اخر

فاعمل اليوم للجزاء على الجرجاني ورده من مصر
ربنا وبكل الفقاء سمعت ابراهيم بن اسحق الحربي يقول سمعت سهل بن
عبد الله يقول سمعت سفيان الثوري يقول الفتوة قلة الفتوة العقل والحياء وراسها الحفظ
وزينتها الحلم والادب وشرفها العلم والورع وحليتها المحافظة على الصلوات وبر الوالدين
وصلة الرحم وبذل المعروف وحفظ الجار وترك التكبر ولزوم الجماعة والوقار وعشرة
الطرق عن المحارم ولين الكلام وبذل السلام وبر الفقراء العقلاء الذين عقلوا عن الله
امره ونهيه وصدق الحديث واجتناب الحلف بالايمان واظهار الجود واطلاق
الوجه واكرام الجليس والانصات للحديث وكتمان السر وستر العيوب وادا الامانة
وترك الخيانة والوفاء بالعهد والصمت حتى الى الشر من غير عي والتواضع من غير قلة
واجلال الكبير والرفق بالصغير والرافة والرحمة للمسلمين والصبر عند البلاء والشكر
عند الرخاء وكمال الفتوة اكتساب الدرجات وطلب المعالي لان يكون فيه هذه الخصال
فاذا كان ذلك كان فتى يحقق قال الشيخ ابو الحسن الحرث ودلالة كان احمد بن حنبل فتى لانه قد جمع هذه
الخصال كلها وكان يلبس ازارا مفتولا ان محمد بن داود سالة الزقاق فقال اصحب من
تستفيد منه ومنه مونة التي قطع سالته مرة اخرى فقال اصحب من يعلم فيك ما يعلمه
الله منك وتامنه على ذلك سمعت علي بن محمد السبري اي سمعت ابن ابي ابو سمعت ابو
تراب النخشبي يقول القناعة اخذ القوت من الدنيا وجاء وسمعت يقول سمعت الخواص يقول
كف فاتح وقلب ساكن وزهد العبد حيث شاء حدثني محمد بن علي الكتاني حدثني ابو عمرو
البصري قال اخرج ابو حمزة يشيع بعض الغزاة فسمع قائلا يقول
نقل فؤادك حيث شئت من الهوى ما الحب الا للحبيب الاول فسقط مغشيا عليه
ربنا الحسن حدثني محمد بن علي الكتاني سمعت ابا حمزة يقول قال الشبلي رحمه الله يا من
طوى عنه ما لقي ابدا وما دخل الاولياء كنه سره كيف يخبر عن طوى
هو دون ما اراه اعلينا حسن بن محمد بن عبد الله قال اخبرنا احمد بن داود قال حدثنا عباد قال قلت لهم
المحبة له وصفا المودة وقوة المصافاة فقطعت عند

ذلك عن شهوتهم وتباعد عنهم اخدانهم وفارقوا الاولاد والازواج ولم يكن بينهم
شيء من الاسباب بحال الشدة وقوع الوجد بالمحبوب مما ملكهم وبين السكون والهدو
والقرار فلو ارادوا نوما او رقادا لما وجدوا الى شيء من ذلك سبيلا ولا الى شيء من ذلك مقيلا حتى
كان النوم محرم عليهم ومنزوع من قلوبهم وما خود عن مقامهم لا يخطر ذلك لهم ببال ولا
يجدون اليه سبيلا حدثنا علي بن محمد القاضي الوراق حدثني ابو الحسن المالكي حدثني عبد الله بن محمد
النبهي سمعت ذا النون يقول من اراد ان يتعلم المروة والظرف فعليه بشقاء الما
ببغداد ومن اراد ان يسمع تجريد التوحيد فعليه بالفسطاط الزمني بها قيل له
وكيف ذلك قال انهم لما حملت الى بغداد رمي على باب السلطان مقيد احمر بي رجل
مشمر بمدبر مصر معتم بمنديل دستي بيده كيزان خزف زقاق وزجاج مكسور فسالت
هذا السقاء السلطان فقيل لي هذا سقاء العامة قال ومثاله اسقني فتقدم مني
وسقاني فسمعت من الكوز رائحة مسك فعلمت ظرفه فلما دفع الي الدنانير فابا
وقال البسر اخذ شيء فقلت له وكم قال انت اشتر والبسر من المروة ان اخذ منك شيء فقلت يا
الظرف في هذا فاذا السائل مزورا يكلمني باسمي فلم لم تظرف على الحال التي اوجبت فيك ما ارى فالتفت
فاذا امراة زمنة في كوخ تصدق فقلت انا مظلوم فقال ولما يعرف من الاحوال سلا فتك
منها والذي يسببها حدثت كما يقول فظلوم فقلت ثكلتك امك ما قبل الا من فتى اذا دخلت على
هذا الرجل فلا تهابه وانت تراه فوقك فانكما على قدر من طينة واحدة من طينة واحدة
مصر الى من انت الله مصدر ولا تتخ عن نفسك حتى كنت او منتهم فلقد علم ما لك ان هيبته
تسلط عليك وان احتجت عن نفسك كنت كما قيل فيك وكم يزدي ذلك الا وبالا لانك
تباهت الله فيما يعلمه فيك وان كنت بريا فادع الله ينتصر لك ولا تنتصر لنفسك
فبكى الى نفسك قال ذا النون فلما دخلت عليه سلمت بالخلافة فقال لي ما يقول
فيما قيل فيك مسكت فقال لي زيدة هو عدو دعوى ما قيل فيه فقال لي لم لا تتكلم فقلت
يا امير المؤمنين ان قلت لا اكذبت المسلمين فيما قالوه وان قلت نعم كذبت على نفسي

لشيء لا يعلمه الله عز وجل مني ما مشى ما يرى ما يرى غيره فنظر لنفسي فقال أمس المؤمن هذا رجل
يرى مما قبله فيه عظمنا عافاك الله فقلت يا أمير المؤمنين رجل يعلم أن الله عز وجل خلقه وخلق الجنة من
أجله أن الطاعة وخلق النار من أجله أن عصاه لا يجوز على منذ ما رغبت به من البدعة ولا مثل
ما أنتم عليه من الغفلة فحلا عني محوجا إلى العجوز فقلت لها جزاك الله عني خيرا فإني أسلمت بها
أمرت من أنزلك هذا المنزل من حيث الهدى فلما طلبت سلمي بردود فقلت لها أدعي الله تعالى لي
قال مرحبا جعلك الله مسلما أن حدثني محمد بن علي الموصلي ثنا أبو الحسين المالكي عن النصوف قال هو
كل أثرة تلبس بالانتساب وبقاء الأثرة تلبس بواجب الربانيين ثنا علي بن محمد بن حاتم قال قال
أحمد بن عطاء ظلم المقامات بحسب أنوار المشاهدات ومن مطالعة الأعواض تستبان الفضل
وتستبان الفضل من تستبان الأدب عز وجل ثن سمعت أبا بكر الدقي يقول سمعت أبا عبد الله بن أبي الجلا
يقول إن الله تعالى يتطول بالحكمة على كل قوم بما يشاء كل أعمال أهل ذلك الزمان ثنا أبو
أحمد بن مسروق قال أخبرني أبو جعفر السقاء من أجل رفعة المسلمين غاب عن منزله فقصده
بعض إخوانه فلم يجده وقد حلوا بنيه وأكلوا شيئا كان عنده قال فجاء أبو جعفر وجعل
يقول اللهم أعطوا أكبرهم أكلا وأصبحهم علما ويدعو لهم ثن علي بن أحمد بن سعيد قال سمعت
أبي يقول سمعت محمد بن منصور يذكر بسر بن الحارث أن الأوراعي كتب إلى أهلهم بن أدهم أن أجب أن
أصحبك فكتب إليه أبو إسحاق إن الطير إذا طار مع غير شكله من الطير طار وتركه ثن علي بن محمد
السبري قال سمعت أبا هريرة أخو أبي هريرة يقول عطست عطسة شديدة وأنا بقرب بابي فخرجت حتى
سقطت من شدة العطسة فإذا بي قد سقطت على وجهي فسمعت بدرة على فؤادي فكنت
عنها فإذا رجل قد أقبل حسن الوجه فقال علي فبشر أشهد عليه بالخضرة وعمامة صفراء
وبيده قدح فسقاني منه فشربته فقال لي ارتد فخلفي فارتدفت فلم يبرح من مكانه
حتى قال أما ترى قبة المدينة فقال لي اقرأ على رسول الله صلى الله عليه وسلم السلام وقل له يقرأ
عليك السلام ثنا أبو عبد الله بن محمد ثنا عبد الله بن أحمد بن عبد السلام سمعت علي بن محمد
يقول قال إبراهيم بن الأشعث كان يقبل أتوبة فضيل بن عياض فخرج عشية يريد مقطعة

وكان يقطع الطريق وقد أراد يوم جيرانه معهم فلما سمع غضبهم يقول مدوا أمرهم إلا
بقي أنا فضيل فيأخذ ما معنا فسمع ذلك فضيل فاغتم وتفكر وقال إنما فني هذا الخلق الخوف
العظيم فتقدم وسلم عليهم وقال لهم وهم لا يعرفونه تكونون الليلة عندي وأنتم
آمنون من الفضيل قال فاستبشروا وفرحوا وذهبوا فأنزلهم وخرج بزاد لهم علفا
ثم رجع فسمع قارئا يقرأ ألم يأن للذين آمنوا أن تخشع قلوبهم لذكر الله وما نزل من الحق
فصاح وخرق ثيابه على نفسه وقال يا ويلي والله قد آن فقد آن وكان هذا مبتدأ توبته ثن عبد الله
سمعت الحلاج يقول سمعت أبا محمد الحريري يقول رأيت في المنام كأن قائلا يقول إن الحكمة سمي عبد الله
حق وإن أعظم الحكمة عبد الله فهو الحكمة فمن جعل الحكمة في غير أهلها فقد ألقاها في غير
أهلها ثن سمعت أبا بكر العطار يقول سمعت أحمد بن عيسى عن التوحيد فلم يجب السائل
عنه سنة ثم كان بعد سنة سأله فقال صدق المولى وسرور الخدمة وحسن النصيحة
وخوف المواقبة ثن قال السمع أبو بكر معنى صدق المولى هو أن يكون من عرف فضل نعم الله عليه بذكره
له فيزيده الكون بالإيمان واستنقاذه إياه من الشرك لأن سبب أوجب ذلك فضلا منه
وتكرما ثن سمعت أحمد بن محمد الأنطاكي الانقطاع إلى الله عز وجل أو ما سمي انقطاع إلى الله قال التوبة
بكل الأصرار وفوق بزيادة التسويف وربما يبعث على مسألة العمل ويكون الله عند أحلاف
أكواهم قال السائل فما سمي هو حلال هذا قال الجنيد بقلب مفرد عند توحيد مجرد ثن
أبو أحمد بن محمد بن عيسى ثنا يوسف بن الحسين سمعت ذا النون يقول كلمت السن المحمد
عن الدعاوي وتلقت السن المدعين بالدعاوي ثنا أبو العباس أحمد بن علي ثنا محمد بن الحسن
سمعت أبا عثمان عمرو بن أحمد الحباك يقول قال رجل لأبي محمد سهل إني أريد أن أخرج إلى بيت
المقدس ووددت أن يكون ثمن بها فمن أشير إليه فدلني على رجل أدعو له بحاجة سألته
يدعو لي قال فدله على رجل وأعطاه علامته وعرفه موضعه في المسجد قال فجئت إلى
بيت المقدس ودخلت المسجد وطلبت الرجل فوجدته بالعلامة التي وصفها لي سهل
وسألته أن يدعو لي فقال ما تعرفني من أنا فقلت دلني عليك سهل بن عبد الله التستري قال

[illegible] ثم قال أين سهل هذا بلى وأين هو سهل في بلاده فقال قم فإن سهل هو ذا خلف ذاك العمود
فأيم قال فقمت إلى الأسطوانة التي ذكرها فوجدت سهلا واقفا يصلي في ناحيته ولم أعلمه أني به
ولا كلمته ووجد علي رعدة شديدة فلم يزل ساعتي حتى ينهض للصلاة ثنا أبو علي الحسن
بن إسحاق إذنا محمد بن المسيب سمعت عبد الله بن جنيد يقول إذنا عبد الله بن صالح قال قال سفيان الثوري
الله جعل البدور أسلم عليه وما رأيته قط فنظر إلي وقال أنت سفيان الثوري الذي يقال
فلان نعم يسر الله بركته فما زال يسألني البدور فما رأيتها فسقط الأمر ساعة وجعل
فلان أجل قال فما بالنا نكره لقاءه فلم نر الخير قط إلا فيه ثم قال لي يا سفيان منع الله عنا
وذلك أنه لم يمنعني من نحل ولا عدم وإنما منعني نظره واختيارنا يسألني فيكل الأمر
ومعكم شعار سلام علينا وكونوا تقيين ثنا علي بن أحمد بن عبد الجبار ثنا محمد بن أحمد بن مقاتل
عن محمد بن زيد الهمي قال كنت مع ذا النون فنظر إلى دار تبنا شاهقة في الهواء وعلى أعلاها
قصر وإذا شاب في ظل فنائها ناعم ونهي قال فسأل ذا النون هذه الدار المغرور
دار الغرور واللاهي عن دار القرار والمسرور لا يشتري من هواها دار الأمان
دار لا يعتق فيها المكاري ولا يزعج منها السكان ولا يشعثها جوادث الزمان
ولا يحتاج إلى بناء وطيان وتجمع هذه الدار حدود أربعة فالحد الأول ينتهي إلى ميادين
الراحة والحد الثاني ينتهي إلى ميادين الكاس والحد الثالث ينتهي إلى ميادين
الحسن والحد الرابع ينتهي إلى ميادين القاعدين وتشرع لهذه الدار سبعة أبواب إلى جنان مضروبة
وقباب منصوبة على نشاطي أنهار الجنان في ميادين قد انشرفت وجنان قد ضربت
وعرف قد رفعت منها سرر قد صففت عليها فرش قد نضدت منها أنهار من اللبن
وعدة علاه كخبز مشبك وزعفران وعدة نقوا خبز أن حسان هذا ما أسرى
العبد المحبوس من الملك الغفور السري من هذه الدار بالتنقل من ذل المعصية إلى عز
الطاعة ما أدري هذا المسري فيما أسري من درك فينتقض العهود وحل العقود
والتسرع ودعي المعبود سهد على ذلك البنان

وما نطق به محكم القرآن إذ يقول الملك الديان إن الله اشترى من المؤمنين أنفسهم وأموالهم
بأن لهم الجنة يقاتلون في سبيل الله فيقتلون ويقتلون وعدا عليه حقا في التوراة والإنجيل والقرآن
فلو نظرت إليها وقد برزت من قصور الدر والزبرجد والعقيان وقد خطبت من رياض المسك
والريحان وهي تنادي بصوت حسن رخيم من خطبني في الظلام من الحي الذي لا ينام ما فعلت
صويحباتها المتزينات بحلي الناعمات بحلي الشكلات بحلي الذي لا يموت وخاطبها الأمور فتلذذ بنا
يا من لا يموت في جوار من لا يموت بقدرة من لا يموت ثم يتشبثن جميعا في رياض الورد
والشقائق والريحان فما لذة العيش بعد كسوة الرحمن وصوته فيقول
على ساطئ أنهار الجنان ثنا الرحمن علم القرآن إلى قوله تعالى يهب الناعمات والموجان فيقول عليه فيقول
يا من خطبني في الظلام من الحي الذي لا ينام سألتك بالذي جمع بيننا وبينك في عظيم شرفه
تقصر شيئا مما ضمن لكم قال أبو الفيض قال المطيعون بظل طوبى مع قرب سيدهم الأعلى
بالحلل رحيق لهم يرتضخ لهم يرتشف سمعهم يرادهم هو من الله تعالى عليكم بالإنتقام
واحتكم إلى السعادة من الشقاء ومن الشدة إلى الرخاء ومن الظمأ إلى الصفا فشتتم بعد
عليكم بالكفران ومرتم بالخطايا جلاوة الإيمان ونقضتم بالذنوب عرى الإسلام وهدمتم
الطاعة بالعصيان وإنا نمر ونمر أصل الإيمان ونصون على جسور الهلكات ونتنور
على فناطر الزلات ونخضون في صرر الشبهات فبالله تغترون وعليه تجترون يا أيها
ولا نفسكم تدعون ولله جل ثناؤه لا تدافعون فبالله وإنا إليه راجعون يا أيها
الغافلون سمعت السراج يقول سمعت من الصباح يقول بلغ سفيان أن الأرداف
عندنا جزاء الإسلام فلما أسلمت أحسنت العبادة فلم يستوي ذلك
لي فتركت النساء وأقبلت على العبادة فلما رأيت ما أحسنت فوقه له قال إن الله
عز وجل وأمر العباد بسلة الشباب إذا ما موا بها عنهم فلا الآخذ وهو حرام
بتركوه وأقرأ تبعوه ثنا سمعت أبا حليفة سمعت محمد بن يسير سمعت سفيان الثوري

محمد جعفر بن محمد هو الذي أنبأنا حسنا بن الله عز وجل بسابغ النعم وبنيه على الحسنات بن أحمد بن
بن عيسى بن محمد بن الحسن الكوفي وهو عن الحسين بن الإسماعيل بن النوبختي هو إذا نظر القوم إلى حسن
صنيع الله عز وجل بهم وإحسانه إليهم وحسن تعطفه عليهم كفروا على أنفسهم بالتقصير فيما
يجب لسيدهم عليهم بالتصرف في أنفسهم فما تحت أيديهم بالغيب فنظروا إلى
تقصيرهم هو فعل القلوب على حقائق يقينه فتسلمت عن كل عارض عرض لهم عرض الهموم
فواصلت الأعضاء المبادرة والقت الجوارح ترك الراحة فهم راهبون راغبون وراقتطعهم
خشيته فالقوا أحداقهم لا يفترون يحزنون ويبين فهم مبين أولي الألباب حزن واقوة رجاء بن محمد بن
عيسى بن هرون الأفاق بن أحمد بن النضر عن أبي سلمة قال بينا أنا في طريق مكة إذ مررت بجارية
عليها جبة صوف وعلى رأسها خمار صوف وهي جالسة رأسها بين ركبتيها وهي تبكي فقلت لها
هم بكاء يا جارية فقالت يا أبا سلمة وكيف لا أبكي وأنا أحب لقاءه فقلت لها أفمن كيس فقالت
وهل يجد المحب غير المحبوب فقلت لها ومن محبوبك فقالت غلام الغبوب فقلت يا جارية
وأين غلام الغبوب فقالت إذا صفيت نفسك من الغبوب وجالت روحك في الملكوت
عند ذلك تصل إلى محبة المحبوب فقلت يا جارية فكيف يكون من محبتهم لله عز وجل قالت يا أبا سلمة
أبدانهم نحيلة وألوانهم متغيرة وعيونهم هاملة وقلوبهم واجفة وأرواحهم ذائبة
وألسنتهم تذكر في بيوتهم لهجة فقلت يا جارية من أين لك هذه الحكمة التي تنطقين بها فقالت
يا أبا سلمة الحكمة لا تحسن بطول العمر فقلت فبماذا تحسن فقالت بصفاء الود وتيسير المعاملة ثم
أنشأت تقول قد تحملنا الهوى فباح بسر عند من لا يستبيل ثم قالت أوه أوه
وأنشأت تقول كتبت الدمع فوق خدي سطورا على وجه من هويت قليل
فما عذري إذا بكيت هوى الوجد فمالي إلى العزاء سبيل
إن دمعي لشاهد لي على الحب دليل يا حزني دليل ثم قامت ودخلت
في وادي من الجبال وأنا أنظر إليها فأخبرني عبد الله بن جعفر بن حمويه بن عمير وأحمد بن إسحاق بن سعد
قال له يا أبا محمد هذا الذي هو لو يكون الرجل بالغداة بالنصر وبالعشي بمكة فقال نعم لله عباد

قوم على جنب بنا فوق يقولون لا يكون جنبنا إلا بمصر أو إلى موضع يريدون وسكنت بقاعة
ثم قال أبشر ترى الملوك لهم وزراء وهي كلا فقد طرف عن أحد بالهجر والبعي وصدق النية فدفع
إليه مفتاح خزائنه وقال له اعمل ما شئت فهو يعمل في مملكة صاحبه ما يريد كذلك العبد إذا
أطاع الله عز وجل فيما أمره به وفيما نهاه عنه واجتهد فيما يقربه إليه فرط عنه ثم قال إنكم غافلون
وإن الدنيا راحلة عنكم وأنتم منقولون عنها فتيقظوا من رقدتكم فإن الأمر قريب ولعل
القليل من أمرتكم إذا استقبلتم يزيل الكثير بن أحمد بن محمد بن عيسى بن عبد الله بن الحسين بن محمد
النوبختي هو أحرم الله تعالى الرياء في الأثر والإلهام في القلب والوسوسة في الخلق على بلية تحتبل
بدنياه تنحى بدينه تسمى الخلق مع الله فقال له رجل أحمد حضرت تحبل بالدنيا فتناه تنحى بدينه عن فتناه
صف لنا من تسمى الخلق مع الله عز وجل فقال نعم يقضي الله قضاء ويمضي قدرا ويبقى علما ويختار
لعباده أمرا فتنزه واحد يتولى الخلق مع الله تعالى مضطرب القلب ذلك كله عنه راجع إليه ولا يرضى
به دائما يشكوه من الله عز وجل الذي خلقه فيما ظنك به بن سهل محمد بن أحمد الحسن بن محمد الفرق بين
اختيارك لي واختيارك مني واختيارك علي فقال الإحسان إلى أهلك إياي على عزة وغناه علي
واختيارك مني الصبر له عني واختيارك علي حملي ما هو فيه من تكليفه لي معي أو رأيته من
خشية الهوى إياك علي به مع غناه عنه بن الحلبي صدر أبو بكر الكتاني وجماعة آخر من المشايخ قالوا إن
لأي حقير الأمور إذا يكون بالشاء وإن لأهلهم وقربه ولا أعلم أكثر من ليلة أو يوم ثم
خرج وقد خلا إلى قريته فاعتزلها أسبوعا أيام ما أكل ولم يشرب ثم كلمه أحد جيرانه فأصبح القوم
يوم الثامن فوجدوه ميتا فغسلوه وحنطوه وكفنوه وصلوا عليه وحملوه ليدفنوه
في الناس من كل قرية إليهم وقالوا سمعنا صائحا يصيح من أراد أن يحضر جنازة ولي من
أولياء الله عز وجل فليحضر فدرج الناس فصلوا عليه ودفنوه فلما كان في الغد وجدوا
الكفن والحنوط مصرورا في محرابهم ومعه رقعة مكتوب لا حاجة لنا في كفنكم
هذا نعيم من أظهركم ولي من أولياء الله عز وجل أسبوعا أيام أعدتموه ولا علمتموه ولا
أطعمتموه ولا أسقيتموه ولا كلمتموه قال الشيخ جعفر قال لي الكتاني أهل الجزيرة

ثنا أبو بكر الوجيهي سمعت أبي يقول أدنا أوصاف الموقنين بشر القلب مع الله بالإعانة
ثنا عمر بن يحيى قال سئل السلمي عن قوله تعالى صم بكم عمي فهم لا يرجعون قال الكفار
صم بكم عمي عن أمر الآخرة وإنما يعقلون أمر الدنيا لذلك لا يعارفهم بكم عمي عن شهوات هم عن الرب
مصروفون خير الله الواحد القهار ثنا أحمد بن محمد الدارمي ثنا يوسف بن الحسين سمعت ذا النون يقول
الدنيا لله عز وجل وأكلوها عبيد حلالهم للطاعة وحرم لهم أرزاقهم فجرحوا على أنفسهم وفتنوا
عنها وطلبوا الإيثار وقد ضمنها لهم ولاهم على أنفسهم قدروا ولا على أرزاقهم استزادوا
أنشدني أبو الطيب كيف لا يتصدع ومعيد جسمك ليل لا ينقطع

إن كنت تعقل ما أقول وتسمع ... وتريد فهما للعلوم وتجمع
منع القرار بوعده ووعيده ... مقل العيون بليلها أن تهجع
فهموا عن الملك الكريم كلامه ... فهما تذل له الرقاب وتخشع

ثنا أبو بكر الطائي ثنا إدريس بن عبد الله ثنا حامد بن هشام ثنا محمد بن الحسن بن عطاء يقول من استحوذت عليه
الشهوات انطمس عنه مواد التوفيق سئل أبو العباس أحمد بن عطاء عن أقرب شيء من وقت الله
عز وجل فقال ردة النفس وإفعالها وأشد من ذلك مطالعة الأعواض على أفعالها على مجاري حالها
قال ابن عطاء من تجرد عن الدنيا بسره ولم يتخلص عن الخلق بسره ولم يتعرى عن نفسه بسره
كيف يتجرد مع مولاه بسره من تخلى بسره عن سوى الله عز وجل وهو بسره مع مولاه
كيف له الغطا من يزين ما يرضيه مولاه وينهاه ما يسخطه فأول ما تشرح من شكوك التقوى
والتقوى مولاه الصدق في القول والإخلاص في العمل واستنبازه البراهين عند
مشاهدة النفس وزلاتها على فيه التعب والنصب فيصير سكونه تسبيحا وكلامه
تعليما ونومه ذكرا ويقظته صلاة لأن أنفاسه تخرج على مشاهدة معاينة وأول باب
من أبواب الأعمال الخاصة عند الله عز وجل الخلوة ومنها يهيج الإخلاص والجود عند الخلق
الذي رضيه عند الله عز وجل ثنا مطرية قال المقري حدثني علان سمعت سري يقول التوكل والتعفف
لمنعان من الذل والإحسان والكرم لمنعان من ذباء الأخلاق والزهد لمنع من التعب
ثنا محمد بن علي الهاشمي حدثني طاهر بن إسماعيل سمعت علي بن معاذ يقول من تشاغل باستبان

المعاشر عن عيان ربه عز وجل وهذا مكر فوق الاستدراج من قلبه ومن تشاغل بالله عز وجل
المعاشر فقد طاعته دخلت الشباب بالمعاشر فوق درجة عبادتك حدثني عبد الله بن إبراهيم الوراق حدثني أبو
العباس بن عطاء قال لي أبو العباس المؤدب بقيت زمانا أجهد في أن لا أخرج حتى أعلم وكنت أسأل الله
أن لا يتعبني وكنت في ذلك متمسكا بالعلم جدا ثم رأيت أنه مزيد فسألت الله أن يتولاني بعلمه
وأن يغنيني عن علمي بعلمه فاورثت العلم له وأخذت عملي أن لي فسألت الكفاية فما وجدتها
وكنت أجد في ذلك الراحة فاستغثت إلى الله من هذه إلى أن لا أكون إلا أقلها فما وجدت
أن هذه إلى أن تزيد البقايا وأنها لا تزال إلا لا تنتهي ما دام عليه بقية من الدنيا وطفرت من
علم ما أعلمه إلى علم ما أوقنه وطفرت من علم ما أوقنه إلى علم ما أتيقنه وطفرت من علم ما
أتيقنه إلى علم ما أشير إليه وطفرت فإذا القرب هناك فسجدت بين يدي الله عز وجل فهذا الخرق
نفسي من الدنيا وأول وجود تنتشق فيه النفوس من أول ابن عطاء وسمعت يوما يزيد بن
عطاء إلى معي من الدنيا شاهد يشهد أنها معي فسألته عن الدنيا فقال هي مكان الجهل
فمن علم أنه جاهل أي لم يكن راغبا فيها قال وجيبة يوما استغنيت الله من الدنيا فقال لي
يا أبا العباس استغنائك دينك منك أكثر من استغنائك من الدنيا قد أعيد تقع الصلح
حدثني محمد بن طلحة عن أبي علي الدقاق ذكر أن الشهد المصري علما في العبادة والفصاحة
والسماحة في وقته المخاف تنعيمه عسرا ذاتها الإجابة وأعلاها صدق التوكل على
الله عز وجل قال أبو علي وقول الله تعالى أن العارفين أن يكونوا محو من عالمهم من أكون ما لهم
من الحظ وتثبيتهم فيه إعلاما وقفوا معدن الكلام بعسر قال قال ذو النون
أسد الهمة شبي أصل الطاعة الورع وأصل الورع التقوى وأصل التقوى شبه النفس
وأصل شبه النفس الخوف والرجاء وأصل الخوف والرجاء معرفة الوعد والوعيد
وأصل معرفة الوعد والوعيد ذكر عظم الجزاء وأصل ذلك من الفكرة والعبرة
حدثني محمد بن علي بن الحسين الموازيني سمعت أبا الحسن بن سعدون يقول ما أقبح بعبد
يلبس لباس الأمناء الأخيار وهو عند الله من الخائنين الفجار

محمد بن عبد الله سمعت كهلا وكبيرا يسأل على المنبر فقال الشاك ملعون والعارف بين
يدي الله عز وجل وقال كهل من يفكر في ذات الله عز وجل يتزندق ومن يفكر في صفات الله عز وجل يتردى
ومن أبطل الوحي وجل كيف يكفر ومن لم يؤمن بالآخرة نافق ومن حاد الأنبياء في سنتهم
ابتدع ومن أتى الوعيد أحرم الوعد ومن لم يخلص رأيه حدثني أبو الحسن السعدي قال قال أبو
القسم سمنون دخلت عبادان فسألت عن شيخ أسلم عليه وأشرب معه فقال لي ما في عندنا
أحد إلا وعنده رأيه وما في لنا غير شيخ في البحر قد نقر لنفسه ساجة وهو يعبد
فيها مدة لم يكن رمى الشبكة إلى ها هنا في خمسين سنة مرة أو مرتين وكان يعيش بشيء يشرف
إليه فلما جاز نحو بعض الأيام قلت لي إن الرجل قد وصل قال سمنون فجئت أنظر إليه فإذا رجل
شيخ كالسرو ساجة منقورة حسن الهيئة فسلمت عليه فرد علي السلام فقلت له إني أسألك
عن مسألة فقال دعني من هذا فإني أريد أن أسألك عن مسألة قال سمنون فقلت له سل فقال
إن ذكر تذكرني كيف تخرج النور فما أعلم فقلت له فما عليك أن تسرع إن تنزل بنا وما عداك
فلست عليك وأنا سمنون فقلت له حدثني بأشد ما رأيت في هذا البحر من الوحشة فقال أما بحر
ولكن ذهبت في بعض الليالي بعظيمة وأظلم البحر وجئت حتى ما رأيت مثله قط إن شاء الله فدخلني
من ذلك وحشة عظيمة وطلبت شيئا يزيل عني تلك الوحشة فإذا أنا بتنين عظيم فأتاه وبين
الساجة بفوه فدخلت في فيه وجلست على نابه من أنيابه وجلست ركعتين فزال ما كنت أجد
من الوحشة ثم سألت الشيخ عن علم الصبر وعن الصبر فقال علم الصبر يلزم الجوارح بالعمل
وعن الصبر يلزم القلب المراقبة قال الفقيه ما أنبه في الفقه وأزده فهو هذا الوقت
فلا يغرنكم الإشاعة حدثني عمر بن علي قال أخبرني السلمي يوما في لبسه ويعلم قال والله
ما أريدكم إلا لله عز وجل فإنكم إذا كنتم لله عز وجل كانت الدنيا تبعا لكم والآخرة
مذخورة والله عز وجل فيكم وراعيكم وإذا كنتم للدنيا وأعراضها فما لها
أسلمكم إلى من والبتموه دونه وآثرتموه عليه فرارا فتنى روبه ودرنه أولياء من
دونه وهم لكم عدو ينصر للظالمين بدلا لا إله إلا الله حدثني أبو بكر بن محمد بن أحمد بن محمد بن حمدي

عن المسيب عن السري بن عبد الله بن المبارك
وكيف قرت لأهل العلم أعينهم أو استلذوا الذي النوم أو هجعوا
والموت ينذرهم جهرا علانية لو كان للقوم أسماع لقد سمعوا
والنار صاحبة لا بد موردهم وليس مصدرهم من بعدها أبدا
قد أمنت الطير والأنعام آمنة والنوم في البحر لم تخشاها فزعا
والآدمي بهذا الكسب مرتهن له رقيب على الأسرار يطلع
حتى يوافيه يوم الجمع منفردا وخصمه الجلد والأبصار والسمع
إذ الضيوف والأسماء باهية والأسر والجزر والأملاك خشعوا
وصارت الصحف من الأيدي منشورة فيها السرائر والأخبار تطلع
فمن دفوم ذوو عيرتوا بهم لكنا زيد حتى يجوا والضبع
طال البكا فلم يرحم تضرعهم إلهات لا رقة تغني ولا جزع
لينفع العلم قبل الموت علمه وسال قوم لها الدمع فما دفعوا
أنا أحمد بن محمد بن عيسى ربا يوسف بن الحسين الشيرازي زمرد عاد النوم
واستلذ على كفا من كف رعا بنا سيدي واختفاذ الأنس بمزيد الشوق واشتغلوا
من أليه سكنوا فهل لي أدمل سبيل أعتمد عليه من فاتني يا معتمدي ويا أنسي إذا
قل المونسون سيدي من ليلة طال علي ظلامها كنت لي فيها أنيسا صحبتي
بعمتك مرو شاكي بورد قلوب المحبين وبامداد أرواح المتوجهين جوار ردي
معطلة إن من محبتك فكن لها مونسا مقربا بلطفك لولا اعتصامي بحبلك من كان
ملجأي ولولا تمسكي بعصمتك ورجائي من كان ملاذي فجرمه دوني الانفصال
بك والمسط عن البك وبحرمة الصادقين في محبتك والمتوكلين عليك إلا
خصصتني بالطفك ودار وبنا على بمنجع دوابك الهطاب عليتر من والك

شبكة الألوكة
www.alukah.net

يا محبوب صفا نعيم من قصدك من القلوب يا حياة قلوب المشتاقين ومروحة ظلمة المنقطعين
ودواء المبتلين يا من لا تمل ذكره السر اي يفني انت منتهى سر ابو علي في الخفي المكتوم
وانت موضع رجائي فهب لي ما وهبت لاوليائك واصفيائك برحمتك يا ارحم الراحمين
نا محمد بن عبد الله الرازي نا احمد بن محمد بن زياد سمعت ابا بكر العطار هو نصر بن جنيد عن
الموت انا وجماعة من اصحابنا فكنا قعودا حولي وثنى رجله اذا اراد ان يركع ويسجد فلم نزل كذلك
حتى خرجت الروح من رجليه فثقل عليه حركتها فمد رجليه فراه بعض اصحابه ممن حضره ذلك
الوقت فقال له الشبلي وكانت رجلاه قد توقفتا فقال ما هذا يا ابا القسم فقال هذا نعم الله
اكبر علي فرح فلانه قال له ابو محمد الجريري يا ابا القسم لو اوصيت عنه فقال يا ابا محمد هذا وقت
يوخذ منه الله اكبر فلم نزل ذلك حتى خرجت روحه نا محمد بن احمد بن محمد الرازي نا علي بن بكر العطار
قال حضرت وفاة جنيد مع جماعة من اصحابه فيهم الجريري ابو محمد عبد الله الجريري وهو
مشتغل بما هو فيه من الذكر والركوع والسجود فقال له يا ابا القسم لو رفقت بنفسك
فقال يا ابا محمد حالة بيني وبين الله عز وجل في يد وامر لا فارقتها او اكون لله عز وجل
يا ابا محمد الى الحاجة اذا مت فاغسلني وكفني وصل علي فاذا فرغت فكبنا ما لا وجاء اخذ تنحى
لاصحابنا طعام الوليمة فاذا انصرفوا من الجنازة رجعوا الى ذلك حتى لا يقطع بهم التشتت
قال ابو بكر الجريري يا سيدي قال والله لئن فقدنا هذا من العيش لا اجمع منا اثنان ابدا
قال ابو محمد الرازي رحمه الله لما اجمع منا اثنان بعده وفاته وانما كان ذلك لبركة السيد
ورؤيته نا سهل ابو بكر علي الكتاني في معنى قول النبي صلى الله عليه من عمل بما يعلم ورثه الله
علم ما لم يعلم قال اسمعني ما علم الانسان من الانسان الفاسد الى الدار الفاسدة قولا وفعلا
منفعة عند ذلك مشتاقا هذه الكون بغير علم قال الله جل من قائل فاذا فراغ الدار فاستعد
نا الله تعالى بن محمد السمرقندي ان تنتهي مع الخواص محاه رجل وسلم عليه ودعاه الى منزله
فابا عليه فسأله عن افتقاره من ذلك فقال يا سيدي لسر فيهم ادب وكان اذا دعي الى دعوة
فراى فيها خبزا بيت امسك يده عنها يا جلا وقال هذا خبز قد منع منه حق الله ادبيه
ولم يخرج من وقته

بالاي لا رسمه لكنه هو الوصا ابو بكر بن الصديق لما اتاه ان يقبله وقال له اني لم اوصي لك به
لتاكل بالمعروف وانما اوصيت لك به لتاكل به اللبن والسكر نا احمد بن محمد بن علي الفارسي سمعت ابو بكر
الشبلي يقول عن قول الله عز وجل المؤمنين هو من ابصارهم فقال ابصار الرؤوس كما حرم الله وابصار القلوب كما
سوى الله عز وجل نا محمد بن عبد الله بن جعفر سمعت بكر هو ابن الله عز وجل اصطنع الى اوليائه بلا
خصال لا يطيعهم من حيث يطيعون ويشتو عليهم بذنوبهم لا يعصيهم ولا يطفر بهم عدوهم
بذنوبهم عز وجل ان لا يجوز عبده ولا يخاف سوء لانه الباري تعالى اللطيف الكريم نا محمد بن عيسى
الدقاق نا العباس بن حمزة نا احمد بن ابي الحواري قال اشتهى ابو سليمان عنبا فجاء ابنه بعنب
فعض منه عضة ثم طرحه واقبل يبكي وهو يقول يا رب عجلت لي شهوتي لقد اطلت جهدي وشقوتي
وانا تائب فما تتوبني قال احمد وطرد الملح حتى كلموا الله عز وجل نا حمدان بن احمد بن منصور قال كنت
جالسا عند الرضا والتسليم فخرجت الى ظاهر البلد الى موضع انفرد فيه وكان على
مصر اسود وعلى راسي خرقة سوداء فلبست ابوابا ذا كيه فدخلت على قهوتها واخذني
الرعاف فراوني الجيران فظنوا اني امراة فرجموني بالحجارة وقالوا اطردوا الى هذه المراة
قال السيد الطريق تبول فبقيت متحيرا اخر امري فوقع في سري ابن الرضا والتسليم فقلت يا رب
قد تبت فدعت الجيب في حجرها واسقط عني الرعاف ودنوا مني الصبيان فراوني رجلا
فاجتمعوا حولي ومضيت لسبيلي نا المبارك بن عبد الله سمعت سمعت معاذ هو ابن دعا
الى الزهد وطريقه فقد الله عز وجل ومن خاف الله عز وجل في السر هتك ستره في العلانية نا
محمد بن داود السمرقندي العاصمي حدثني بعض اصحابنا ابراهيم الخواص عن ابراهيم قال كنت
الشبلي فبينا انا امشي مع اصحابي اذ عارضني عارض من سري يقتضي الخلوة واخذ
غير طريق الجادة قال فاخذت طريقا غير الطريق الذي عليه الناس فمشيت ليلة اياما
ولياليها ما ظفر على سري ذكر طعام ولا شراب ولا جاء فوقعت الى بريه فيها
منها من كل الثمار والرياحين ورايت في بريته وسطها مغارة فيها كنيسة قال فبقيت متحيرا
مليا اتفكر اذا بنفر قد اقبلوا اشباههم بشبه الادميين عليهم المرقعات

[illegible] وقال القوم جميعا صلوا على محمد وعلى آل محمد وسلموا تسليما ورحمة الله وبركاته انا ومن اليوم ثم وقع في خاطري
بعد سؤالي لهم انهم من الجن وان البقعة بقعة غربية فقال قائل منهم وجرت بيننا مسئلة واحدة
وتحن نفر من الجن قد سمعنا كلام الله عز وجل من محمد صلى الله عليه وآله ليلة الجن وسلمنا نحن كلامه جميع امور
الدنيا وقد قبض الله عز وجل نبينا هذه البقعة وهم في هذه البرية يحل بعضنا بعضا فلذلك
سألنا عن الموضع الذي تركت فيه اصحابي ورفقائي فلم يسلم بعضهم وقال ما اسمك يا عبد الله
اسرار وعجايب وما هات الموضع الذي انت فيه لم يحضره ادمي قبلك الا شاب من اهل الجن
توفي هاهنا وذاك قبره واشار الى قبر على شفير البيرة حوله روضة ربا حيطان ارتفاع قبله
مثله ولم اسمع عليه ما اوبك ومن القوم الذين رافقهم مسيره ثلاثة اشهر فلما جئت وجدت على الشاب
فقال قائلهم نعم بينا نحن قعود على شفير البيرة نتذاكر في الحجة وبينا نحن
بشخص قد اقبل الينا وسلم علينا فرددنا عليه السلم وملنا الشاب من اين اقبلت قال من مدينة يثرب
فلما ومتى خرجت منها قال مذ سبعة ايام فلما وما الذي ازعجك للخروج من وطنك فقال اني
سمعتها هول الله عز وجل وانيبوا الى ربكم واسلموا له من قبل ان ياتيكم العذاب ثم لا تنصرون
فلما فما معنى الانابة وما معنى التسليم وما هذا العذاب الذي عنا فقال الانابة ان يرجع بك منك
اليه ويعلم انه دعاك ولبا نفسه نفسك والعذاب عذاب الفراق وصاح صيحة خرجت
ووارينا وهذا قبره قال ابرهيم فتحنا فيما وصفوا وملنا ادنوني من قبره فلما دنوت من قبره
اذا عند راسه لوحة مكتوب فيها قد نزل بي ما عظيم وعلى قبره مكتوب هذا حبيب الله قتل القدر
وعلى ورقة مكتوب هذا صفة الانابة قال ابرهيم فرايت على الدرجة مكتوب فسالوني اسئلة
لهم فقصرت عليهم فوقع الطرب فيهم فلما افاقوا وسكنوا قالوا ادعي فينا جواب
مسئلتنا ووقع على القوم في انتهت الا وانا عرب مسي عايشة رضي الله عنها واذا هو جالس
طاهر يجاني فمضى معي سنة لم تتغير فلما كان بعد سنة فقدته ثم احمد بن محمد بن ابي دارم
ابو محمد الاسكافي قال سمعت علي بن معاذ يقول لست احدكم بترك الدنيا احدكم بترك الاهل
ترك الدنيا فضيلة وترك الذنوب فريضة فايم الى اقامة الفريضة احوج منكم الى اكتساب
الفضيلة ثم قال المغيرة بن عبد الله كهل قال قال لي معاذ لكن حظ المؤمن منك سلمه ان لم تنفعه

فلا تضره وان لم تفرحه فلا تغمه وان لم تمدحه فلا تذمه ثم قال ابو بكر احمد بن محمد المقرئ سمعت
عبد الله بن ابي الجلاء يقول كنا في غزوة سور السقطي ببغداد فلما ذهب من الليل بعضه قام فلبس
ثيابا نظيفة وسراويلا وليس نعلا وردى وخرج فقلت له يا عم الى اين تمر في هذا الوقت
قال اعود فتى يعني الموصلي فلما مشا في الطريق لقيه صاحب الليل فاخذه وحبسه فلما كان من غد
غرم مع من غرم من الحبس فلما امر الجلاد بضربهم قدموا واحدا بعد اخر وقدموا السري
وامر الجلاد بضربه فلما رفع الجلاد يده ليضربه وقفت يد الجلاد لم يجري قال صاحب العمل
للجلاد اضرب ويلك قال ايها الشيخ واقف يومي الى ان لا اضربه فقد يدي لا تتحرك قال
صاحب الشرط انظر وامر هذا الرجل فلما راى قد اقبلوا اليه ولا اولئك رجل فسلم عليه
فقال للرجل من هذا الذي سلمت عليه قال والله ما سؤالك عن هذا قلت اسالك من هو قال هو
فتى الموصلي فاخبر صاحب الشرطة قال اطلقوه هذا من اصحابي فخرجوا وسلموا عنده قال فتبعناه
حتى سلم عليه رجل فسالنا عنه فقال هذا السري السقطي ثنا محمد بن علي الدسكري ثنا احمد بن نصر
احمد بن عبد الله سمعت سري الكوت يقول لا تفلح من يقول اي شيء اكل ثنا احمد بن علي الدرعي
ثنا ابو عثمان سعيد بن عمرو الحافظ ثنا عبد الله بن حسن سمعت ابا عبد الله النباجي يقول كنت عند عبد الله بن داود
الى اخ له اما ترى ان تستوحش من الناس ثنا محمد بن علي بن الماموس سمعت احمد بن عطا يقول ان
للابرار مراكب ولكل مركب غاية الى بها يصير ومن ركب مركب الخوف نجا ومن ركب
مركب الرجاء وجد ومن ركب مركب التوكل كفي ومن ركب مركب الصبر وصل ومن ركب
مركب الشوق ادرك ومن ركب مركب الانابة رجع ومن ركب حسن الظن اصاب ومن ركب
الخوف الهرب ومركب الرجاء الطلب ومركب التوكل الراحة ومركب التفويض
للسرعة ومركب الانابة للدخول ومركب حسن الظن للاختيار ثنا ابي سري علي بن
محمد بن علي الرقي ثنا اسحق بن موسى سمعت ابراهيم بن هراسة يقول سمعت سري السوري يقول بت
عند الحارث بن رافع احدى عشرة ليلة فلا اكل ولا اشرب ولا انام ثنا ابي سري بن محمد
العكبري ثنا عثمان بن احمد ثنا ابي سري بن محمد وسمعت سري الكوت يقول اذا اراد الله ان يخف

ثنا مبشر بن علي نا إبراهيم بن يوسف نا أحمد بن أبي الحواري نا أبو مسهر حدثني عصر علقمة صاحب
الأوزاعي حدثني أبو سنان الكندي قال ما أراد أحد على الدنيا بعبد إلا أراد به الله عز وجل
بعد أن أراد الله عز وجل عليه غضبا نا مبشر بن علي نا إبراهيم بن يوسف نا أحمد بن أبي الحواري حدثني
عبد العزيز بن عمير قال لما كلم الله عز وجل موسى عليه السلام قال يا رب إن العبد يوسوس إلي أن الذي
يكلمني غيرك فما دخل الله عز وجل بين موسى أربع فرفع رأسه فإذا بالسماء قد كشطت
وإذا بالعرش بارزا وإذا بالملائكة قيام في الهواء نا حسين بن الحسن بن داود الهذاني الفقيه
بن محمد نا محمد بن بشار سمعت بشر بن الحارث يقول ما أحد يفقد أمر عيشه يحسن كيف يتزوج
يوشك الفقير أن يفارق على الكفر من الأخوة نا محمد بن جعفر بن سلمان نا أحمد بن علي نا عبد الصمد بن
يزيد قال قال مصعب بن عياض لبعض الزهاد اتق الله عز وجل ومن عرفها بالخوف فإن عبد الله بن عمر
ما نظر من أين يكون إفطاره يا مستكين نا علي بن إبراهيم العباس بن عبد الله نا عمر بن عبد الله الحرمي
سمعت بشر بن الحارث يقول بلغني أن ما أعد وقت عشر مائة الأخوة الله عز وجل لتتابع حسنات
على النار وإن خافت على وجهه لم يهق وجهه قتر ولا ذلة فإنها تطفئ النار ولو أن عبدا
أمه من الإثم من خشية الله عز وجل لرحم الله عز وجل بكاء الأمة سحابة نا حدثني عبد الواحد بن
حدثني أبو أحمد محمد بن نصر سمعت أبا العباس بن حمدان يقول الحمد لله الذي حرمها لو شاء منه عصمة
واستعفى الله من الذنوب التي علمها في العيوب عيب ظهرانها على القلوب لكي المعتذر بفضله
فلك المنة وعصيتك بعلمك فما من يعلم ما تكون فيك أن يكون فما أشد سرورك بعلمك بما
ضعفي وقلة حيلتي حدثنا إبراهيم بن أحمد الطبري نا أحمد بن يوسف نا أحمد بن إبراهيم بن هشام بن
الغشاني حدثني أبي عن سفيان بن إبراهيم قال لقيت إبراهيم بن أدهم بمكة في سوق الليل عند صوت
رسول الله صلى الله عليه وسلم وهو يبكي فعدلت إليه وجلست عنده وقلت
له أيش هذا البكاء فما أسمع فقال أخبرني عاودته مرة وأسر وبلغه فلما أكثرت عليه
قال لي يا سفيان إن أبا أحمد كان يقرأ أو نشتد على قلبي فلما أحيي وإذا ما سمعت فقال
اشتهيت بعض مد بلسان سكاج وإن أمنعها جهدي فلما كان الباب أحدث
جالسا وقد غلبني النعاس إذا أنا بفتى شاب بيده قدح أخضر يعلو منه نار وتراه

سكاج فإذا فتحت بهمتي عنه فقدت مني وقال يا إبراهيم كل مما أكل سيدك وسر كيف
قال لا وإن أمعك الله تأكل مما كان لي جواب إلا بكيت قال يا بني كل الله ما أبرهم فقلت له
قد أمرنا أن لا نطرح في وعائنا إلا من حيث نعلم قال لي كل على ما أعطيت وقيل لي يا فضل
أذهب بهذا واطعم بعض إبراهيم بن أدهم فقد رحمها الله من طواصيرها على ما يجيء لها من منعها
أعلم بالرهم إني سمعت الملائكة تقول من أعطي فلم يأخذ طلب ولم يعطا فلم يأخذ فلا
قال أنا من يريد إجلال الفقر مع الله عز وجل لم الفقر فإذا نظر فخرا وله شيء قال أنا خضر
أنت أنت فلم تزل تبكي حتى نعست ما تنتبهت وحلاوته في فمي قال سفيان فقلت أرني كفك
فأدرت بكفي كفه وقبلتها وقلت يا من يطعم الجياع لا يهون إذا أحب المنع يا من يفتح
الضمير الصغير يا من يسقي قلوبهم من شربة أنزل لسعوا عند كرامة ذاك عمر وقعت بإبراهيم إلى السماء
وقلت تقدر هذا الكف وتقدر صاحبه وبالجود الذي وجده فكر جد على عبد الصمد إلى صلك
وإحسانك ورحمتك وإن لم يستحق ذاك قال وقال إبراهيم ومشاحي دخلنا أنس الكواري
نا عبد الله بن محمد بن عمرو بن واصل نا عبد الله قال من علامة الشقاء إنكار القدر ومن
علامة السعادة أن يكون واسع العلم بالإيمان وإن الله يختص برحمته من يشاء سمعت
أحمد بن محمد الكندي يقول في نفسه ورد في الحديث إن الله تعالى له يأمر مناديا يوم القيامة
مناديا عبادي لا خوف عليكم اليوم ولا أنتم تحزنون فيقول الكل من عباده فيقول
المنادي الذين آمنوا بآياتنا وكانوا مسلمين ويأمر مناديا يا مناديا إن أولياء الله لا خوف
عليهم ولا هم يحزنون فيقول من أولياء الله فيقول المنادي الذين آمنوا وكانوا يتقون
نا محمد بن داود نا أبو عبد الله أحمد بن يحيى الجلا قال فإذا في ملك وضع على المغتسل رأيناه
يضحك فالتبس على الناس أمره في وأطبقه وغطوا وجهه فأخذ بمسه فقال هذا
ميت فكشفوا عن وجهه الثوب رأوه يضحك فقال الطبيب ما أدري حي هو أم ميت وكان
إذا جاء السائل لغسله لبسه منه هيبة لا يقدر على غسله حتى جاء رجل من أخواله فغسله
وكفنه وصلى عليه ودفنه

حدثني الحسين بن القاسم بن البيع قال سألت العباس عن وجود الصحابة عند السماع
وعدم الذكر فقال هو صحيح قد كان أصحاب رسول الله صلى الله عليه ومن بعدهم من التابعين
عليهم وجود أورثنا من بعدهم ظهر منهم الوجود فقال أن أصحاب رسول الله صلى الله عليه
كوشفوا بالشريعة وهكذا نوافي الظاهر في الوصول إلى الله ومن جاء بعدهم فحال
السير إلى الله عز وجل وكل من كوشف بشيء لم يعرفه فإن ذلك الوقت وقع به الانزعاج
ومن ذلك أن النبي صلى الله عليه خير عرج به إلى السماء كشف له عن الملائكة فرآها فشاهدها
رأى العين وتشوفت لأبي بكر رضي الله عنه فتشوفه فلما رجع النبي صلى الله عليه وأخبرهم
بما رأى وعاينه قال له أبو بكر صدقت يا رسول الله فهو أفضل من سبق أبو بكر في شهوده
سبق النبي صلى الله عليه بعينه فلم يكن له أن يقع به من ذلك انزعاج والسبب الذي
أكسب النور الوجد يطرب من بالوجد راحته والوجد عند حضور الكون مفقود
فلذا كان يطرب بني وجدي فافقدني عن رؤية الوجد من بالوجد موجود
حدثنا محمد بن جعفر بن سليمن سمعت أبا بكر بن أبي داود يقول أدخلت العلماء أولاد
فأنفقت لهم قال من أصابك للعلماء زاد في علمك ومن أصابك لهم السلام
والزم الصمت تعد حكيما عالما كنت أو جاهلا حدثنا أبو الحسن أحمد بن محمد
أن أبو يعقوب الداري قال إذا اللوذ ذات عشيته يا فراشتي من عرفه عرفه أحبه ومن
أحبه أطاعه ومن أطاعه أكرمه ومن أكرمه الله كان له جليسا وأنيسا قال أبو يوسف
فقلت له رحمك الله من لي بمعرفة الله ومن لي بحب الله فقال يا فراشتي أهل الله إن
الله كلهم عرفوا الله بمعرفة الله على أن الله واحد لا شريك له ولكن الفراشات
الفضل على مشاهدة البصر وهو أجيد خواطر العلوم عند خالص الذكر وصفا المناجاة
فهذه الفراشات قد عرفت الله عز وجل والله عز وجل ولي الفضل وبيده الخير وهو
جزيل العطاء وإذا أحب الله فلا يبقى شيء إلا عند المحب لله من رضا الله عز وجل قال النبي صلى الله

أمير مؤمن على لا أمر إمرته أو الزم قوم العلم وجلسه أو دع إلى البر يوم العلم
إن المحبة منتهى القربة والاجتهاد والمحب لا يملك من طول الاجتهاد بترك الاجتهاد يكون الله
ويكون ذكر الله عز وجل ويكون الله إلى قلوب مشوق من عباد الله بالنجاح وتفور عليهم
من أعمالهم يوم تبدو الفضائح أولئك أولياء الله عز وجل وأحباؤه وأهل صفوته لا راحة
لهم دون لقاء الله عز وجل حدثنا أبو الحسن أبو الحسن السيرواني صاحب الخواص قال حضرت عند
أبي محمد رويم ببغداد مع جماعة من المشايخ فجرى ذكر التصوف فقال أبو محمد رويم
التصوف يجمع خمسة أصول الفناء والبقاء والجمع والتفرقة والتوحيد وعين
البشارة والتحكم فقال له بعض الحاضرين ما معنى عين البشارة والتحكم فقال هو أن
تظهر له خالصة فيكون ما خطر له حدثنا محمد بن محمد بن جابر سمعت أبا عمرو بن علوان الذهبي يقول
قدم علينا الجنيد بعد السبعين وذلك أن الفراشات قد زادت زيادة عظيمة انشرفنا على
الغرق فقال لي يا أبا عمرو أن هاهنا عين عظيمة لو فاضت لغرقت العالم ولكن
الله عز وجل قد وكل بها عينا من عيونه فهي هذه الأيام استنوثرته فلما كان في هذه
الليلة جينا فأخذنا في أمره وتثبتنا في موضعه غيره ولولا ذلك لغرقت العالم
حدثنا عمار بن محمد بن عبد الرحمن أبو الحسن الكذا الكرخي قال سمعت أبا مسلم يقول
سمعت أسود بن سالم يقول خرجت سنة من السنين إلى طرسوس وهي رفع
لي فلما صرنا بطرسوس نودي في الغزو فخرجنا مع الناس واعتذر رفيقي
وكنت في بلد الروم فقلت له استحلني شيء قال استحلني فحللته واستحللني خرجت
فقلت أرى البر شام قد ضرب على رأسي كل من بلد الروم لو طلبت بصلة
عسى ما كنا نقدر عليها أو قطعة جبن فقال استحلتني فحللتك قال
ونزل العسكر فأخذت دابتي وجئت أسقيها فجئت إلى القبر فلما
أجتمع فيه الماء فلما أسقيت الدابة مددت عيني فإذا في القبر قرابة شيء

اسود فجبته فاذا قدر تقوى واذا استحوذ فانت فجبت الى رضى ما علمته مال فهما دينه
شي وسل خرجتي حسنه الى الموضع فجعل يدخل اصبعه في القدر ويسم راكبته وجعل يقلب
الكوخ ويقول هو والله سهوي هو والله سهوي هو مال النفس صرت اذا اشتهيت الشي
تركته والله لا ذقته ثم اصرف عنها ولم يكن منها اسمان سمعت ابا بكر محمد بن علي الكتاني
عن الذكر فقال الذكر على وجوه اذا ذكرته تذكر ما نهاك عنه فما فعلته وعصمته صرت
من الى نفيز واذا ذكرته بادامة امرت به صرت من الراجين واذا ذكرته بالنداء
والنوبة صرت من الذين لا خوف عليهم ولا هم يحزنون واذا ذكرته لتشكر الالاء والنعما
صرت من العارفين واذا ذكرته بقطع العلائق وتلف النفس صرت من المحبين
ذكر الكلام سمعت حمد بن محمد يقول سمعت عبد الرحمن يقول قال لي ابراهيم الاجري
يا غلام لا تزد الى الله عز وجل ذرة من ذهب خير لك مما تنفق عليه السمسرة
حدثني احمد بن مقاتل سمعت السمع جعفر بن محمد سمعت الرقاق ابو بكر يقول الوان المعاصي
شتى اما اشتهيها النفس ما تشاء ذلك لانه ذلك يشتهيها واما انفسهم طهوى
اذا كان هذا خطر فيكون ذكر محمد بن داود بن محمد بن عبد الله الدقاق عود النوري قال وصف
لي رجل من اهل الفضل بالمغرب مسافة ثلاث الله فرائد حلا حسن الاجتماع بمن
يدي الله عز وجل مبطلا وقال يا ذا النون ان كنت حبيت لتعلم كل ما في خزائنه فما لك ذاك
سبيل وان كنت حبيت لتطلب الله عز وجل عندما قال ولم يوجهت عنه من مصر
ثم لم تكن فاذا صرت معه كان ذلك منه الا هائل الكلمين ذكر احمد بن عطا
ذكر الحسين بن احمد قال قال المامون قال ابو عمر اذا رايت المريد يدعي ان الله اسقرب
الى الله عز وجل بكل الاعمال الظاهرة فاعلم انه غير واجد لها بده عمل عليه
سمعت محمد بن احمد الكوسج يقول في تبسيه اهل المعاصي ما جعلتها نصب عينك

الى فناء رمك الدنيا واحذر الطاعات عليك ما لست بها مساويك ودعوه
نصب عينك ادلا لا بها وامنا من خوف ما جنيته ذكر موسى بن احمد الاجمي سمعت احمد بن
محمد ان يقول سمعت سري يقول اهل الكفاية لو ضربوا ضربة بالسيف ما وجدوا له الم قال
الجنيد فكان داي في نفسي حتى صحبت عندي بعد وقت سمعت الحسين عن الطوف ما هو فقال
اجتناب كل خلق دني واستعمال كل خلق سني وان يعلم الله عز وجل منك انك عملت
ذكر الكلام ما احمد بن مسرور ثنا محمد بن الحسين حدثني محمد بن عبد الوهاب قال قال رجل لابي
الطيب اوصني قال معد عبادة وقال يا اخي ايام الليل والنهار مراحل ينزلها الناس
مرحلة مرحلة حتى ينتهي ذلك الى اخر سفرهم فان استطعت ان تقدم كل يوم زاد
لما بين يديك فافعل فان انقطاع السفر عن قريب والامر اعجل من ذلك فتزود لما
وافضها اليه فاخر من امرك وكانك بالامر قد بغتك اي لا تغتر
احد الشدة تضيعا مني عمام وبرني ذكر محمد

الا قولوا لشخص قل تقوى
على من ولم يحسد رقيبه
حسنات له منها ما في الليالي والجوائز [illegible]

بلغ مراده [illegible] عامر الحافظ الصالح ابي الخير المبارك بن عبد الجبار بن احمد الصيرفي
صان الله قدره [illegible] ابي البركات عبد الوهاب بن المبارك بن احمد الانماطي السيوري
ابو منصور احمد بن عبد الوهاب السترابادي الواعظ وابو طاهر محمد بن احمد بن
محمد الزعفراني وابو المعالي عبد الجبار بن علي بن الحسن بن البنا وابو الفضل محمد بن الحسن
بن محمد الاسكاف وابو العباس احمد بن محمد بن احمد المودب وابو بكر علي بن عبد
الواحد ابن زلال المراوحي وابو علي احمد بن الحسن بن الحسن القاري زهراء بنت سيد عوض
بن الحسن الهروي وعارض بنسخته وذلك بتاريخ [illegible] ربيع الآخر سنة ثلاث
[illegible] وسبعين وخمسمائة وصح [illegible] الشيخ ابي الحسن [illegible]
عبد الجبار [illegible] وسمعه ابو بكر محمد بن احمد بن علي الانماطي
[illegible] احمد بن [illegible] الكرخي وعلي بن عبد الله بن شيرزاد [illegible]
[illegible] وذلك [illegible] احمد بن علي [illegible]
[illegible] علي الكاتب المعلم [illegible]

فراجعته وما فيه على الشيخ الحافظ
الصدوق ابي الحسن المبارك بن عبد
الله بن عبد الرزاق الانماطي
رضي الله عنه الدنس ابو منصور
بن الفضل [illegible] وسمعه
[illegible] الله المبارك السقطي في مجالس
[illegible] والخميس ثلاث شعبان سنة
[illegible] وتسعين واربعمائة في [illegible]

بسم الله الرحمن الرحيم

أخبرنا الشيخ الأجل السيد الإمام العالم الحافظ السمرقندي العالم محمد بن ناصر محمد بن علي السلامي بمدينة
سمرقند بلفظه قال أخبرنا الشيخ أبي عبد الله الحسين بن أحمد بن محمد بن طاهر النعالي وذلك في
شهر ربيع الآخر سنة سبع وثمانين وأربعمائة بالمدرج دار الله بطلس بسمرقند قال أخبرنا أبو
الحسن علي بن محمد بن عبد الله بن بشران بن رجب بن سنة بن عشرة وأربعمائة قال أخبرنا أبو جعفر
محمد بن عمرو بن البختري قراءة عليه في رجب سنة تسع وثلاثين ومائتين
قال حدثنا سعدان بن نصر قال حدثنا سفيان بن عيينة عن أيوب عن أبي قلابة
عن زهدم الجرمي عن أبي موسى الأشعري قال رأيت رسول الله صلى الله
عليه وسلم يأكل الدجاج ٥ حدثنا سعدان حدثنا روح بن عبادة
عن سعيد بن أبي عروبة عن علي بن الحكم عن ميمون بن مهران عن سعيد بن جبير
عن عباس أن رسول الله صلى الله عليه نهى عن كل ذي ناب من السباع وعن
كل ذي مخلب من الطير ٥ حدثنا عباس بن محمد قال حدثنا يعلى بن عبيد
قال حدثنا الأعمش عن أبي سفيان عن جابر قال سمعت رسول الله صلى الله عليه
قبل موته بثلاث يقول لا يموتن أحدكم إلا وهو يحسن الظن بالله عز وجل ٥
حدثنا عباس قال حدثنا يعلى قال حدثنا الأعمش عن أبي سفيان عن جابر قال قال
رجل للنبي صلى الله عليه أي الصلاة أفضل قال طول القنوت ٥ حدثنا عباس
قال حدثنا يعلى قال حدثنا الأعمش عن أبي سفيان عن جابر قال قال رسول الله صلى
عليه مثل الصلوات المكتوبات كمثل نهر جار عذب على باب أحدكم
يغتسل منه كل يوم خمس مرات ٥ حدثنا عباس قال حدثنا يعلى قال حدثنا
الأعمش عن أبي سفيان عن جابر قال قال رسول الله صلى الله عليه إذا أكل أحدكم
الطعام فليمص أصابعه فإنه لا يدري في أي طعامه البركة

البركة ٥ حدثنا عباس قال حدثنا يعلى قال حدثنا الأعمش عن أبي سفيان عن
جابر قال دخل النبي صلى الله عليه على عائشة وعندها صبي يسيل مخاطه
فمسحه قال ما هذا لعائشة به العذرة فقال ويلكن لا تقتلن أولادكن
أيما امرأة أصاب ولدها العذرة أو وجع في رأسه فلتأخذ قسطا
هنديا فلتحكه بالماء ثم لتسعطه إياه ثم أمر عائشة فصنعت ذلك
فبرأ ٥ حدثنا عباس قال حدثنا يعلى قال حدثنا الأعمش عن أبي سفيان
عن جابر قال مرض أبي بن كعب مرضا فبعث إليه النبي صلى الله عليه وسلم
طبيبا فكواه على الأكحلة قال وكان جابر يجاور بمكة سنة لشهر
فكنا نأتيه في منزله في بني فهر فسأله رجل أكنتم تسمون أحدا
من أهل القبلة مشركا قال معاذ الله قال فهل كنتم تسمون
أحدا من أهل القبلة كافرا قال لا ٥ حدثنا عباس قال حدثنا
يعلى قال حدثنا الأعمش عن أبي سفيان عن جابر قال قال رسول الله صلى الله عليه
من خاف أن لا يستيقظ من آخر الليل فليوتر من أول الليل ومن
طمع أن يقوم من آخر الليل فإن قيام آخر الليل محضور وذلك أفضل ٥
حدثنا عباس قال حدثنا يعلى قال حدثنا الأعمش عن أبي سفيان عن جابر أن أهل
فدك أتوا النبي صلى الله عليه فقالوا إن الحمى قد اشتدت علينا فقال إن
شئتم أن ترفع عنكم رفعت وإن شئتم كانت لكم طهورا قالوا الأولى
تكون لنا طهورا ٥ حدثنا عباس قال حدثنا يعلى قال حدثنا الأعمش
عن أبي سفيان عن جابر قال قال النبي صلى الله عليه إذا سقطت لقمة أحدكم
فليمط ما عليها وليأكلها ولا يدعها للشيطان ٥ حدثنا عباس قال حدثنا
يعلى قال حدثنا الأعمش عن أبي سفيان عن جابر قال حدثني أبو سعيد قال دخلت على رسول

صلى الله عليه وسلم وهو يصلي على حصير ثنا حدثنا عباس قال حدثنا يعلى
قال حدثنا الأعمش عن أبي سفيان عن جابر قال أخبرني أبو عبيد قال دخلت على رسول
الله صلى الله عليه وهو يصلي في ثوب واحد متوشحا به ثنا حدثنا عباس قال
حدثنا يعلى قال حدثنا الأعمش عن أبي سفيان عن أنس بن مالك قال لما
معاذ فقلنا حدثنا من أين حدث رسول الله صلى الله عليه وسلم قال لما
ردف رسول الله صلى الله عليه وسلم على حمار قال يا معاذ هل تدري
يا رسول الله قال لا أدري ما حق الله على العباد قال هل تدري ما
رسوله أعلم قال يعبدوه ولا يشركوا به شيئا قال لا أدري ما
حق العباد على الله إذا فعلوا ذلك قال هل تدري ما حق الله ورسوله أعلم
قال فإن حق العباد على الله إذا فعلوا ذلك أن لا يعذبهم ثنا حدثنا
محمد بن عبد الله بن يزيد قال حدثنا يزيد بن هرون قال حدثنا حماد بن
سلمة عن ثابت عن عبد الله بن رباح عن أبي قتادة قال كنا مع رسول
الله صلى الله عليه وسلم في سفر فقال إن لا تدركوا الماء تعطشوا
فما طلع سرعان الناس يبتدرون الماء فلزمت رسول الله صلى الله عليه وسلم
الليلة فقال رسول الله راحلته فنعس رسول الله فمال فدعمته
فادعمه قال فدعمته فادعم ثم مال ثم دعمته فادعم ثم مال
حتى كاد أن يخفل عن راحلته فدعمته فأتبته فقال من الرجل
فقلت أبو قتادة فقال حفظك الله بما حفظت به رسوله
ثم قال لو عرسنا قال إني أخشى عليكم النوم قال أطرق راحلتك
فقلت هذا راكب هذا راكبان حتى بلغ

قال احفظوا علينا صلاتنا قال فبينا نحن نتحدث إذ
الشمس بأنيابها فوقع رسول الله صلى الله عليه وسلم وسار وسرنا
هنيهة ثم نزل فقال أمعكم ماء فقلت نعم فتيمم وصلى
ركعتين قال فأتيت بها فأتيته بها فقال منها منها منها
فتوضأ القوم وبقي في المطهرة جرعة فقال احفظ هذه يا أبا
قتادة فإنه سيكون لها شأن ثم أذن بلال فصلى ركعتين قبل
الفجر ثم صلى الفجر ثم ركبنا فقال بعض لبعض ما فرطنا في
صلاتنا فقال رسول الله صلى الله عليه وسلم ما تقولون إن كان أمر دنياكم
فشأنكم وإن كان أمر دينكم فإلي فإنما التفريط في اليقظة فإذا كان
قال لا تفريط في النوم إنما التفريط في اليقظة فإذا كان
من الغد لوقتها ثم قال اطلبوا الماء فقلنا أنى نطلب الماء قال اصبح
إن لا تدركوا الماء تعطشوا فانا الناس الماء فقال أصبح
الناس وقد فقدوا الماء فنزلنا فقال بعض القوم إن رسول الله صلى الله
عليه وسلم بالماء فمن القوم أبو بكر وعمر فقلا أيها الناس إن رسول الله
لم يعرج يستفتح إلى الماء خلفكم وإن ربع الناس إنا نكون وعمر
يرشدوا فأتانا فلما اشتد الحر هجرنا ربع لهم رسول الله
صلى الله عليه وسلم فقالوا يا رسول الله ملكنا عطشنا يقطع الأعناق قال
لا هلك عليكم ثم قال يا أبا قتادة ابغني الميضأة فأتيته
بها فقال احتل لي عنزي بعض قدحه فحللته فأتيته به فجعل
يصب منه ويسقي الناس فقال رسول الله صلى الله عليه وسلم
اجتنبوا الملاء فكلكم سيصدر عن ذلك الشرب

الصلاة يا رسول الله قال انحدر لك يا ذا اليدين قال نعم فرجع
ركعة وبنى بهم ثنتين ○ حدثنا علي قال حدثنا محمد بن بشر قال
اخبرنا زكريا عن عمرو بن دينار عن عطاء عن فاطمة بنت قيس انها
جاءت الى رسول الله صلى الله عليه وسلم وقد طلقها زوجها
ثلاثا فقالت يا رسول الله نفقتي قال لا نفقة لك قالت فمسكني
قال لا مسكن لك قال اذهبي الى ام مكتوم ابن عمك
عبد الله ○ حدثنا محمد قال اخبرنا ابو يوسف بن محمد قال حدثنا الحرث
بن عبيد قال حدثنا عامر عن عطاء بن ابي رباح عن عبد الله
بن عباس قال قال عبد الله كان اهل الجاهلية اذا
ولد لاحدهم ولد ميت فمكث سنين واكثر من ذلك فوقت لهم اربعة اشهر فمن كان
ايلاء اقل من اربعة اشهر فليس بايلاء قال عطاء اذا لاعنها
وهي بين اهلها قبل ان تفارقها فليس بايلاء ○ حدثنا محمد
قال اخبرنا ابو يوسف قال اخبرنا حماد عن ابراهيم ان النبي صلى الله
عليه وسلم كان يقبل امرأة من نسائه ثم خرج فقال يا فلان هذه
امرأتي فلانة قال يا رسول الله من كنت اظن به فاني لم اظن
بك فقال ان الشيطان يجري من ابن آدم مجرى الدم ○ حدثنا محمد
قال اخبرنا ابو يوسف قال اخبرنا حماد عن ابي ايوب عن عبد الله بن عمر عن نافع
عن ابن عمر ان رسول الله صلى الله عليه وسلم كان يأمر بالشفع في
الاقامة الا الفجر او المظلمة الا ان الصلاة في الرحال ○ حدثنا محمد
قال اخبرنا ابو يوسف قال حدثنا حماد عن هشام بن عروة عن عروة
عن عائشة ان رسول الله صلى الله عليه وسلم اذا اخذ احدكم النوم
وهو يصلي فليرقد حتى يذهب نومه فان احدكم يستغفر

ان عمر لم يسن عدي ورسول الله فصبر فقال ابشر يا ابا بكر
بشرت بعدي وبقي في البطحاء لحوما كان فيها دهر يريد بلالا
قال عبد الله فسمعني عمر ابن حفص وانا احدث بهذا الحديث
المسجد فقال من الرجل فقلت انا عبد الله بن رباح الانصاري فقال
الفوز اعلى لحدثنهم انه كنت تحدث عن احد السبعة بتلك الليلة
فلما فرغت قال ما كنت احسب ان احدا يحفظ هذا الحديث غيري قال
حماد وحدثنا حميد عن بكر بن عبد الله المزني عن عبد الله بن رباح
عن ابي قتادة عن النبي صلى الله عليه وسلم وزاد فيه قال كان رسول الله
اذا عرس بليل توسد يمينه واذا عرس قرب الصبح وضع
راسه على كفه اليمنى وانا ساهر ○ حدثنا بكر بن جعفر قال
حدثنا علي بن عاصم قال حدثنا داود بن ابي هند عن ابي حرب بن ابي
الاسود عن عبد الله بن قطاب النمري ان عدابسة قال يا رسول الله
صلى الله عليه وسلم هل لي من علم اعلمه قال جاءك على العلوم
الخمس حتى تنادي بهن قال يا رسول الله ان هذه ساعات فيهن
اشتغال فمرني بامر جامع اذا فعلته اجزأ عني قال جاءك على
العصرين قال وما كانت لغتنا قبل يا رسول الله وما العصران
قال صلوة قبل طلوع الشمس وقبل غروبها ○ حدثنا علي بن عبد الله
بن سنان بن دلوه زنجان قال حدثنا عبيد الله بن موسى قال
حدثنا اسرائيل عن جابر بن عكرمة عن ابن عباس قال قال رسول الله
صلى الله عليه وسلم ثلاثة لم يسلم قال له ذو الشمالين انقصت

يد هبر يستغفر لذنبه نفسه ٥ حدثنا محمد قال أخبرنا يونس قال أخبرنا
حماد عن ثابت البناني عن أنس بن مالك أن رسول الله صلى الله عليه وسلم
قال لما صور الله آدم في الجنة تركه ما شاء أن يتركه فجعل إبليس
يطيف به فينظر ما هو فلما رآه أجوف عرف أنه خلق أجوف لا يتمالك
أخبرنا محمد بن يونس قال أخبرنا حماد عن أبي حمزة عن ابن عباس قال حنث
موسى أنه يتوضأ ٥ وعن ابن عباس أن رسول الله صلى الله عليه وسلم أقام
بمكة ثلث عشرة سنة يوحى إليه وبالمدينة عشر أو ثمان وهو ابن
ثلث وستين سنة ٥ أخبرنا محمد قال حدثنا يونس قال أخبرنا حماد عن محمد
بن زياد قال سمعت أبا هريرة يقول سمعت أبا القاسم صلى الله
عليه يقول ذروني ما تركتكم فإنما هلك الذين من قبلكم بكثرة
سؤالهم واختلافهم على أنبيائهم وإذا نهيتكم عن شيء فاجتنبوه
وإذا أمرتكم بأمر فأتوا منه ما استطعتم ٥ حدثنا محمد
قال أخبرنا يونس قال أخبرنا حماد عن عمار بن أبي عمار عن جابر بن عبد الله
قال كان لليهودي على أبي بكر فقيل يوم أحد ورجل يقتل ولم
اليهودي يستوجب ما في الجنة يقتل وقال النبي صلى الله عليه
لليهودي هلك أن يأخذ العام بعضه ويؤخر بعضه قال فأتى اليهودي
فقال النبي صلى الله عليه وسلم يا جابر إذا أحصد الجداد فأذني
فجاء هو وأبو بكر وعمر فجلسا يحسب ويقال له من استبل الجذاذ
ورسول الله يدعو بالبركة حتى وفيناه جميع حقه من أصغر
الجذاذ بعد ما حسب عمار قال ثم انتهبه طب وما فأكلوا
وشربوا قال هذا من النعيم الذي نسأل عنه ٥ أخبرنا أحمد

بن ملاعب قال أخبرنا عاصم بن علي قال أخبرنا شعبة بن الحجاج عن أبي التياح
وقتادة أنهما سمعا أنس بن مالك يقول عن النبي صلى الله عليه وسلم
قال بعثت أنا والساعة هكذا وأشار بإصبعه السبابة والوسطى
وكان قتادة يقول كفضل إحداهما على الأخرى ٥ حدثنا محمد بن العلاء
بن حماد ومحمد بن نصر القومسي قالا حدثنا يحيى بن بكير قال أخبرنا
الليث عن يحيى بن سعيد عن سهيل عن أبي صالح عن طلحة بن طلحة عن تميم الداري
عن رسول الله صلى الله عليه وسلم الدين النصيحة ثلث مرات قالوا لمن يا رسول الله
قال لله ولرسوله ولأئمة المسلمين والمؤمنين وعامتهم ٥ حدثنا إبراهيم
بن عبد الرحيم قال أخبرنا معلى بن عبد الرحمن قال أخبرنا عبد الحميد بن جعفر
عن محمد بن سعيد عن أنس قال ما أخرج رسول الله صلى الله عليه وسلم كتيبة
بين يدي جلس له قط ولا أول يده أحد قط فبرحها حتى يخرج
هو يدعها وما جلس إلى رسول الله أحد قط فقام حتى يقوم وما
رحلت رجل شيء قط إلا طيب ريح رسول الله صلى الله عليه وسلم
عليه ٥ حدثنا حسل قال أخبرنا قبيصة بن عقبة قال أخبرنا
سفين عن جعفر أبي علي سماع الأنماط عن أبي عثمان عن أبي هريرة
قال أمرني رسول الله صلى الله عليه وسلم أن أنادي لا صلوة إلا بقرآن
فاتحة الكتاب فما زاد قال وسمعت أبا عثمان يقول رأيت عمر
يمد يديه في القنوت ٥ حدثنا حسل قال أخبرنا الحجاج بن منهال
قال حدثنا همام قال أخبرنا محمد بن جحادة عن عبد الجبار بن وائل بن
حجر عن أبيه أن النبي كان إذا دخل في الصلاة رفع يديه وكبر
ثم التحف بثوبه ووضع اليمنى على اليسرى فإذا أراد أن
يركع قال هكذا بثوبه فأخرج يديه ثم رفعهما وكبر

فلما أراد أن يسجد وضع ركبتيه على الأرض قبل أن يضع كفيه
فلما سجد وضع جبهته بين كفيه وجافى عن إبطيه قال همام وحدثنا
شقيق قال أخبرنا عاصم عن أبيه عن النبي صلى الله عليه قال مثل هذا قال أبو
حدثنا أحمد قال همام أكثر علمي أنه علم أبيه وحدثنا محمد بن مجادة
فإذا سجد بسط كفيه واعتمد على مجنبتيه ○ حدثنا خليل قال
أخبرنا الحسن بن الربيع قال أخبرنا عبد الله بن إدريس عن الحارث بن عبد الرحمن
عن عمرة عن عائشة أنها اشترت نمرقة فيها تصاليب فقام النبي صلى الله عليه
بالباب فلم يدخل فعرفت في وجهه الكراهية فقالت يا رسول الله أتوب إلى الله مما أذنبت
قال ما بال هذه النمرقة قالت اشتريتها لك لتقعد عليها وتتوسدها قال إن أصحاب هذه الصور
يعذبون يوم القيامة فيقال لهم أحيوا ما خلقتم ثم قال إن البيت الذي فيه الصور لا تدخله الملائكة
○ حدثنا خليل قال أخبرنا الحميدي قال حدثنا إسماعيل بن إبراهيم قال أخبرنا أيوب عن نافع عن أبي سعيد
عن عمر بن أبي سلمة أن أبا سعيد الخدري أخبره أن النبي صلى الله عليه قال من كان منكم مصليا فليصل
إلى شيء يستره من الناس فإن لم يجد شيئا فليجد ما يستتر به من الناس ○ حدثنا خليل قال أخبرنا
أبو نعيم الفضل بن دكين قال أخبرنا زهير قال أخبرنا الحسن بن الحسن
قال أخبرنا الحكم بن شعيب عن أبيه عن جده أن رسول الله صلى الله عليه
كان ينفل قبل أن يبدأ بقسمة الخمس الغنيمة ما أراه لأنه ما
غنم من شيء فإن الله خمسه ترك النفل الذي كان يفعل وصار
ذلك إلى خمس الخمس سهم الله وسهم النبي صلى الله عليه ○ حدثنا
خليل قال أخبرنا معلى بن أسد قال أخبرنا وهيب عن محمد بن مجادة
عن سليم بن أبي هند عن خباب قال شكونا إلى رسول الله صلى الله
عليه شدة الحر فلم يشكنا ○ حدثنا
عيسى بن عبد الله الطباع السري بن مغاث قال أخبرنا محمد بن
سابق عن إسرائيل عن أبي إسحاق عن أبيه عن جده قال سمعت

رسول الله صلى الله عليه يقول إن أمتي هذه وقت رحمة أمة أنبيائها
وأكرمها على الله عز وجل ○ حدثنا عيسى قال أخبرنا محمد بن
سابق قال أخبرنا عاصم بن محمد عن زيد بن محمد عن نافع وسالم عن عبد الله
بن عمر قال حدثنا عبد الله بن عمر إلى عبد الله بن مطيع فلما رآه قال هاتوا
لأبي عبد الرحمن وسادة قال إني لم آتك لأجلس إنما جئتك لأحدثك
حديثا سمعته من رسول الله صلى الله عليه سمعته يقول من خلع يدا
من طاعة لقي الله يوم القيامة ولا حجة له ومن مات وليس في عنقه
بيعة مات ميتة جاهلية ○ حدثنا عيسى قال أخبرنا محمد بن
سابق عن عاصم عن زيد وعن ابن محمد عن نافع وسالم عن عمر قال
يهرق قبل الجنائز التي تكون في البيوت لأهل الطعام والأبوان منهما
حتى تكون أولاد الجنائز قال ابن عمر وحدثه عن رسول الله من
بكى ليس مني ○ حدثنا عيسى قال أخبرنا الحميدي قال أخبرنا ابن
أبي عمر عن الأوزاعي عن يحيى بن سعيد عن عمرة عن عائشة قالت إني كنت
لأفرك المني من ثوب رسول الله صلى الله عليه إذا كان يابسا
وأمسحه وقالت أغسله إذا كان رطبا ○ حدثنا عيسى قال
أخبرنا محمد بن سابق عن أبيه عن مغيرة عن سهيل عن أبيه عن أبي هريرة
النبي صلى الله عليه قال من صلى الجمعة فليصل بعدها أربعا ○ حدثنا
علي بن داود قال أخبرنا آدم قال حدثنا شعبة عن سعد بن إبراهيم
عن أبي سلمة بن عبد الرحمن عن أبي هريرة قال صلى بنا رسول الله صلى
الله عليه إحدى الظهر أو العصر ركعتين فقال ذو اليدين أقصرت
الصلاة يا رسول الله أو نسيت قال رسول الله لأصحابه أحق ما

يقول قالوا نعم فصلا ركعتين آخرا ومن لم يسجد سجدتي السهو
قال شعبة قال سعد ورأيت عبد الله بن الزبير صلى من المغرب ركعتين ركعتين
وسلم ثم صلا ما بقي وقال هكذا يفعل رسول الله صلى الله عليه وسلم ○ حدثنا
علي قال أخبرنا آدم قال أخبرنا شعبة قال أخبرنا محارب قال سمعت
جابر بن عبد الله يقول أقبل رجل راكب وقد حبس الليل وأبو معاذ
يصلي المغرب فترك راحلته وأقبل إلى معاذ ليصلي معه
فقرأ معاذ البقرة والنساء فانطلق الرجل وبلغه أن معاذا قال
منه فأتى النبي صلى الله عليه فشكا إليه معاذا فقال النبي أفتان
أنت يا معاذ أين كنت عن سبح اسم ربك
والأعلى والشمس وضحاها والليل إذا يغشى فإنه يصلي وراءك
الكبير وذو الحاجة والضعيف أخرجه ○ حدثنا علي أخبرنا
آدم قال أخبرنا شعبة عن هشام بن عروة عن أبيه عن عمر بن أبي
سلمة قال رأيت رسول الله صلى الله عليه يصلي في ثوب واحد متوشحا به
حدثنا علي قال أخبرنا آدم قال أخبرنا شعبة قال أخبرني أبو مسلمة
سعيد بن يزيد قال سألت أنس بن مالك أكان رسول الله صلى
الله عليه يصلي في نعليه قال نعم ○ حدثنا علي قال
أخبرنا آدم قال أخبرنا شعبة قال حدثني سهل بن أبي
حازم قال سمعت النعمان بن أبي عياش قال قال رسول الله

مرادرك ركعة من الصلاة الصبح قبل طلوع الشمس فقد أدركها
ومن أدرك ركعتين من العصر قبل أن تغرب الشمس فقد أدركها
حدثنا محمد قال أخبرنا روح قال أخبرنا ابن جريج وزكريا بن
إسحق قالا أخبرنا عمرو بن دينار أنه سمع طاوسا يقول قال
أبو هريرة لله على كل مسلم أن يغتسل في كل سبعة أيام
يوما ويغسل كل شيء منه ويمس من طيب إن كان لأهله
حدثنا جعفر بن محمد بن شاكر قال أخبرنا عفان قال أخبرنا شعبة
عن قتادة عن مطرف عن عائشة أن رسول الله صلى الله عليه وسلم كان
يقول في ركوعه سبوح قدوس رب الملائكة والروح قال
قد كان ذلك لهن ثم أنزل القرآن فقال في ركوعه وسجوده ○
حدثنا جعفر بن محمد قال أخبرنا عفان قال أخبرنا شعبة قال أخبرني
عبد الله بن أبي السفر وثابت معه قال سمعا الشعبي قال سمعت
عدي بن حاتم قال سألت رسول الله صلى الله عليه عن المعراض قال
إذا أصاب بحده فكل وإذا أصاب بعرضه فلا تأكل قال وسألته
قلت أرسل كلبي قال إذا سميت فكل وإذا أخذ وأكل فلا تأكل
فإنما هو وقيذ قلت أرسل كلبي فأجد مع كلبي آخر لا أدري
أيهما أخذ قال لا تأكل فإنما سميت على كلبك ولم تسم على غيره
حدثنا جعفر قال أخبرنا عفان قال حدثنا شعبة قال حدثنا عبد الله
بن أبي بكر عن أبيه عن البراء بن عازب قال قال رسول الله إذا
سجدت فضع كفيك وارفع ذراعيك هكذا في هذا الحديث
وحكاه أبو جعفر قال حدثنا شعبة قال حدثنا عبد الله بن أبي بكر
سمعا حديث شعبة وأخبرنا به عن شعبة سماعا وسمعا حديث شعبة

حدثنا عيسى قال حدثنا احمد بن يونس قال حدثني الليث بن سعد قال
حدثني عبد الله بن عمر عن نافع عن ابن عمر عن رسول الله صلى الله عليه
انه قال على المسلم السمع والطاعة فيما احب وكره الا ان يؤمر
بمعصية فان امر بمعصية فلا سمع عليه ٥ حدثنا محمد وهو ابن
عيسى بن حيان قال حدثنا غسان بن عبد الله البصري قال حدثنا سفين الثوري
عن حبيب ابي ثابت عن سعيد بن جبير عن ابن عباس ان رسول الله
صلى الله عليه قال لا يبغض الانصار رجل يؤمن بالله الا ابغضه الله
ورسوله ٥ حدثنا عيسى بن عبد الله الطائي قال حدثنا ابو عبد
الرحمن المقرئ قال حدثنا حيوة بن شريح قال سمعت عبد الله
بن يزيد حدثني ابو الخير بن نعيم قال كان اول من قال في القدر
بالبصرة معبد الجهني وانطلقنا حاجين او معتمرين فقلنا لو لقينا
رجلا من اصحاب رسول الله صلى الله عليه فسألناه
عما يقول هؤلاء القوم في القدر فوفق لنا عبد الله بن عمر داخلا
المسجد فاكتنفته انا وصاحبي احدنا عن يمينه والآخر عن شماله
قال يحسب ظننت ان صاحبي يكل الكلام الي فقلت يا ابا عبد الرحمن
انه ظهر لنا ناس يقرؤون القرآن ويتقفرون العلم يزعمون ان لا قدر
وانما الامر انف فقال عبد الله فاذا لقيتم اولئك فاخبروهم
اني بريء منهم وهم مني براء والذي يحلف به عبد الله بن عمر لو كان
لاحدهم مثل احد ذهبا فانفقه ما قبله الله عز وجل منه
حتى يؤمن بالقدر كله خيره وشره ثم قال حدثني عمر بن الخطاب
قال بينا نحن عند رسول الله صلى الله عليه ذات يوم اذ طلع رجل
شديد بياض الثياب شديد سواد الشعر لا يرى عليه

اثر السفر ولا نعرفه حتى جلس الى رسول الله فاسند ركبتيه
الى ركبتيه ووضع كفيه على فخذيه ثم قال يا محمد اخبرني عن
الاسلام فقال الاسلام ان تشهد ان
لا اله الا الله وان محمدا عبده ورسوله وتقيم الصلاة وتؤتي
الزكاة وتصوم رمضان وتحج البيت ان استطعت اليه سبيلا قال
الرجل صدقت قال فعجبنا له يسأله ويصدقه ثم قال يا محمد
اخبرني عن الايمان فقال الايمان ان تؤمن بالله وملائكته
وكتبه ورسله واليوم الآخر والقدر كله خيره وشره قال
صدقت قال اخبرني عن الاحسان فقال الاحسان ان
تعبد الله كأنك تراه فان لم تكن تراه فانه يراك قال فاخبرني عن الساعة
متى الساعة قال ما المسؤول عنها باعلم من السائل قال فاخبرني عن
اماراتها قال ان تلد الامة ربتها وان ترى الحفاة العراة العالة رعاء
الشاء يتطاولون في البنيان ثم انطلق فقال عمر فلبثنا ثلاثا ثم قال لي رسول
الله صلى الله عليه يا عمر اتدري من السائل قلت الله ورسوله اعلم قال
ذاك جبريل اتاكم يعلمكم دينكم ٥ حدثنا محمد بن عبد الله قال
حدثنا يونس بن محمد المؤدب قال حدثنا المعتمر بن سليمان عن ابيه
عن حميد بن هلال قال كان رجل من جهينة فيه دهق وكان يؤتى
على حيرانه ثم انه قرأ القرآن وعرف الفرائض فقرن على الناس ثم
ثم انه صار من امره انه زعم ان العمل انف مستأنف عمل حيرانه
عمل شرا قال فلقيت ابا الاشعث الدلهمي فذكرت ذلك له فقال كذب
ما رأينا احدا من اصحاب رسول الله الا يسلم القدر ثم ان يحيى ابا حميد
بن عبد الرحمن الحميري لما قضينا حجنا قال قلنا ما لي المدينة فلقينا
اصحاب رسول الله فسألهم عن القدر قال فلما اتينا المدينة لقينا

انسان من الانصار فلم يسأله قال قلنا حتى نلقى عمر او ابا سعيد
الخدري قال فلقينا عمر بكذا عن كذا قال فقمت عن يمينه وقام عن
شماله قال فلم تسأله او اسأله قال لا بل سله لا رجعت اليه السائل
منه قال فقلنا يا ابا عبد الرحمن يا ابا سعيد يا اهل العراق قد قرؤا القرآن
وفرضوا الفرائض وقضوا على الناس من عمر ان العمل انقص من شاء عمل
خيرا ومن شاء عمل شرا قال فاذا لقيتم اولئك فقولوا لهم عمر هو
منكم وانتم منه بمرأى عمر منكم يرى وانتم منه بمرأى والله لو جاء
احدهم من العمل مثل احد ما تقبل منه حتى يؤمن بالقدر حدثني عمر عن
رسول الله صلى الله عليه ان موسى لقي آدم فقال يا آدم انت ابونا خلقك
الله بيده واسجد لك ملائكته واسكنك الجنة فوالله لولا ما
فعلت ما دخل احد من ذريتك النار قال فقال يا موسى انت الذي
اصطفاك الله برسالته وبكلمته تلومني فيما قد كان كتب علي
قبل ان اخلق واحتج آدم موسى واحتج آدم موسى
فقال ان آدم موسى ليحدثني عمر ان رجلا جاء الى عمر
رسول الله فقال يا رسول الله ادنو منك قال نعم قال فجاء حتى وضع
يده على ركبتيه فقال ما الاسلام فقال تقيم الصلاة وتؤتي الزكاة
وتصوم رمضان وتحج البيت قال فاذا فعلت ذلك فقد اسلمت
قال نعم قال صدقت قال فجعل الناس يعجبون منه يقولون انظروا
يسأله ويصدقه قال فما الايمان قال ان تؤمن بالله وملائكته وكتبه ورسله
وتؤمن بالجنة والنار والميزان وتؤمن بالقدر خيره وشره قال فاذا فعلت هذا انا مؤمن قال نعم قال صدقت
قال يا محمد ما الاحسان قال ان تعمل لله كأنك تراه فانك ان لا تراه

يسأله ويصدقه قال فما الاسلام قال ان تؤمن بالله واليوم الآخر والملائكة
والكتاب والنبيين والنار والجنة بعد الموت والقدر كله قال
اذا فعلت ذلك فقد اسلمت قال نعم قال صدقت قال فجعل الناس
يعجبون يقولون انظروا كيف يسأله ويصدقه قال فمتى الساعة
قال ما المسؤول عنها بأعلم من السائل فما اعلامها بعد ذلك قال ان تلد
الامة ربتها وان ترى الحفاة العراة العالة الصم البكم ملوك الارض
في البنيان فانصرف فلبث رسول الله صلى الله عليه عمر فقال اتدري
من الرجل الذي اتاكم فانه جبريل اتاكم يعلمكم دينكم حدثنا محمد
قال حدثنا يونس بن محمد قال حدثني معتمر عن ابيه عن يحيى بن يعمر قال قال
لابن عمر يا ابا عبد الرحمن ان فيوم بن عمر ان القدر قد ظهر قبل ان يسمع
احد فقال كذبوا علي اذا لقيتهم فاني بريء منهم ان ابن عمر بريء الى الله
منكم وانتم براء منه ثم قال عمر بن الخطاب قال بينا نحن جلوس عند
رسول الله ذات يوم اذ دخل رجل ليس عليه ثياب شديد سواد الشعر
الليل ليس به اثر السفر حتى ورك بين يدي رسول الله صلى الله عليه وسلم فجلس
فاخذ ركبتيه الى ركبتيه ووضع يديه على فخذيه وقال يا محمد ما الاسلام
قال الاسلام ان تشهد ان لا اله الا الله وان محمدا رسول الله وان
تقيم الصلاة وتؤتي الزكاة وتحج وتعتمر وتغتسل من الجنابة وتتم الوضوء
وتصوم رمضان قال فان فعلت هذا انا مسلم قال نعم قال صدقت قال يا
محمد ما الايمان قال ان تؤمن بالله وملائكته وكتبه ورسله
وتؤمن بالجنة والنار والميزان وتؤمن بالبعث بعد الموت وتؤمن بالقدر
خيره وشره قال فاذا فعلت هذا انا مؤمن قال نعم قال صدقت
قال يا محمد ما الاحسان قال ان تعمل لله كأنك تراه فانك ان لا تراه

فانه يراك قال فاذا فعلت هذا فانا محسن قال نعم قال صدقت قال فخبرني
عن الساعة قال ما المسئول عنها بأعلم من السائل قال فأخبرني عن أمارتها
أن تلد الأمة ربتها قال الحفاة العراة الرعاء البهم
يتطاولون في البنيان فكانوا ملوكا قال يا أعرابي الحفاة العراة قال
العرب قال فاذا رأيت الأمة تلد ربتها ورأيت الحفاة العراة
البهم رعاء البهم قال صدقت ثم ذهب فولى قال رسول الله صلى الله عليه وسلم علي
بالرجل قال فطلبناه فلم نقدر عليه فقال رسول الله هل تدرون من
هذا هذا جبريل أتاكم يعلمكم دينكم فحذوا عنه فوالذي نفسي بيده ما
نشبه علي منذ أتاني قبل مرتي هذه وما عرفته حتى ولى ○ حدثنا
عبد الملك بن محمد قال حدثنا روح بن عبادة أبو محمد قال حدثنا
هشام بن حسان عن محمد عن أنس قال حرجنا مع رسول الله صلى الله
عليه في رمضان فمنا الصائم ومنا المفطر فنزلنا منزلا فقال لأصحابه إنكم قد دنوتم من عدوكم
والفطر أقوى لكم فأفطروا وكانت عزمة فأفطرنا ثم قال لقد رأيتنا نصوم بعد رسول الله
○ حدثنا عبد الملك قال حدثنا روح بن عبادة قال حدثنا شعبة وهشام وحماد
بن سلمة عن عبد العزيز بن صهيب عن أنس قال قال رسول الله صلى الله عليه وسلم لا تنهوا
نساءكم عن الصلاة في الليل فإن الشيطان يفر من الصلاة في الليل ثم يرجع
فيسترق السمع ○ حدثنا عبد الملك قال حدثنا روح قال حدثنا
ابن جريج عن نافع عن ابن عمر أن النبي صلى الله عليه نهى عن الوصال قالوا
يا رسول الله إنك تواصل قال إني لست كهيئتكم إني أبيت يطعمني ربي
ويسقين ○ حدثنا عبد الملك قال حدثنا روح قال حدثنا ابن جريج
عن عمرو بن دينار عن عمرو بن أوس عن عبد الله بن عمرو قال قال رسول الله

صلى الله عليه وسلم أحب الصلاة إلى الله صلاة داود كان ينام نصف الليل ثم يقوم
ثلثه بعد نصفه ثم ينام سدسه وأحب الصيام إلى الله صيام داود كان
يصوم يوما ويفطر يوما ○ حدثنا عبد الملك قال حدثنا روح قال حدثنا
الثوري ومالك عن أبي النضر عن عبيد مولى ابن عباس عن أم الفضل أن ناسا
تماروا في رسول الله عند هلال يوم عرفة فقال بعضهم هو صائم وقال بعضهم
ليس بصائم فأرسلت إليه بقدح من لبن فشرب وهو بعرفة ○ حدثنا
الفضل بن سهل حدثنا عباس بن عبد الله الطيالسي قال حدثنا العلاء بن عمرو
الحنفي قال حدثنا أبو عبد الرحمن عن الأعمش عن أبي صالح عن أبي هريرة عن النبي
صلى الله عليه قال من صلى على عند مقبرة سمعته ومن صلى علي نائيا نبئته أبلغته
حدثنا عيسى حدثنا عبيد بن إسحق قال حدثنا قيس عن الأعمش عن أبي سفيان
عن جابر قال قال رسول الله صلى الله عليه من توضأ يوم الجمعة فبها ونعمت
ومن اغتسل فهو أفضل ○ حدثنا عيسى قال حدثنا عمر بن سعيد المدني قال
حدثنا الحسن بن حيان عن خالد بن الفزر عن أنس بن مالك قال قال رسول الله
صلى الله عليه إن الله إذا أحب عبدا ○ حدثنا مالك حدثنا أسيد بن زيد
قال حدثنا حلوس السدوسي عن أبي الزناد عن ابن عمر قال سمعت رسول الله
صلى الله عليه يقول الجمعة واجبة إلا على ما ملكت أيمانكم أو ذي علة ○
حدثنا عيسى قال حدثنا عبد الله بن موسى قال حدثنا شريك عن جابر عن
عكرمة عن ابن عباس وعن أبي هريرة وعن ابن عمر قالوا قال رسول الله
صلى الله عليه لا يزني الزاني حين يزني وهو مؤمن ولا يشرب الخمر وهو مؤمن
ولا ينتهب نهبة ذات شرف وهو مؤمن ما ربات باب الله عليه ○

حدثنا عبد الملك بن محمد قال حدثنا روح بن عبادة قال حدثنا مالك
عن حميد الطويل عن أنس بن مالك قال حضرت صلاة رسول الله صلى الله
عليه في سفر فصار قصارا مرة وأطولهما مطولة ولم يعب على هؤلاء
ولم يعب على هؤلاء ٥ حدثنا عبد الملك قال حدثنا عبد الصمد بن
عبد الوارث قال حدثنا بن غياث عن الأعمش عن أبي وائل عن عبد الله
بن مسعود أن النبي صلى الله عليه قتل حية منا ٥ حدثنا عبد الملك
قال حدثنا عبد الصمد قال حدثنا حرب بن شداد عن يحيى أبي كثير عن أبي سلمة
عن عمرة قالت قال رسول الله صلى الله عليه الرؤيا جزء من خمس وأربعين
جزءا من النبوة ٥ حدثنا عبد الملك قال حدثنا عبد الصمد
قال حدثنا حرب بن شداد عن يحيى بن أبي كثير عن نجار بن حدي الجنبي
عن سمار بن تميلة بن الجنبي عن أبيه أن رسول الله صلى الله عليه نهاهم عن
لحوم الحمر الأهلية وحفاياها وأن الفارة تفور ٥ حدثنا عبد الملك
قال حدثنا أبو عامر قال حدثنا علي بن المبارك قال حدثني يحيى بن أبي
كثير عن حبيبة بن جابر التميمي أن أباه حدثه أنه سمع رسول الله
صلى الله عليه يقول لا يؤم الغارم والغنيمة حق واحد والطير الغال
حدثنا عبد الملك حدثنا عبد الصمد حدثنا حرب بن شداد عن يحيى
بن أبي كثير عن حبيبة بن جابر التميمي عن أبيه مثله حدثنا عيسى
بن عبد الله الطيالسي قال حدثنا سعيد بن سليمان قال حدثنا أبو
بدر حدثنا عن الأعمش عن أبي صالح عن أبي هريرة قال قال رسول الله صلى
الله عليه إذا صلى أحدكم للناس فليخفف فإن في الناس الضعيف

والسقيم والكبير وإذا صلى أحدكم لنفسه فليطول ما شاء وذلك أن أحدكم إذا قام
إلى الصلاة لا ينتهزه إلا الصلاة لا يخطو أحد منكم الأربع إلا رفعه
أو حط عنه بها خطيئة وأحدكم في الصلاة ما دامت الصلاة تحبسه
والملائكة تصلي على أحدكم ما دام في مجلسه الذي صلى فيه
يقول اللهم اغفر له اللهم ارحمه ما لم يؤذ أحدا ٥ حدثنا عيسى
حدثنا سعيد بن سليم قال حدثنا محمد بن عبد الرحمن عن أبي سلمة
قال حدثنا جعفر بن محمد عن أبيه عن جده عن علي بن أبي طالب عليه السلام قال
بينا أنا عند رسول الله صلى الله عليه إذ طلع أبو بكر وعمر فقال
يا علي هذان سيدا كهول أهل الجنة من الأولين والآخرين والمرسلين
من مضى منهم ومن بقي غابر يا علي لا تخبرهما بما قلت
يا علي فأخبرتهما حدثنا يحيى بن جعفر قال حدثنا علي بن عاصم قال حدثني حصين
بن عبد الرحمن عن هلال بن يساف عن ربيع بن خثيم عن عبد الرحمن بن أبي
ليلى عن كعب بن عجرة قال قال رسول الله صلى الله عليه وسلم من قرأ قل هو الله
أحد الله الصمد في يوم أو ليلة ثلاث مرات كان معدل القرآن
قال علي في قراءة عبد الله الله الواحد الله الصمد ٥ حدثنا أبو اليمان عن
شعيب عن أبي الزناد عن الأعرج عن أبي هريرة وهو من طريق آخر مثله
حدثنا يحيى قال حدثنا علي بن عاصم قال أخبرني خلد وهشام عن محمد
بن سيرين عن أبي هريرة قال قال رسول الله صلى الله عليه وسلم
إن لله تسعة وتسعين اسما مائة إلا واحدا من أحصاها دخل الجنة
حدثنا أحمد بن ملاعب قال حدثنا عبد الله بن بكر قال حدثنا سعيد
بن أبي عروبة عن قتادة عن يونس بن جبير أنه سأل ابن عمر عن رجل طلق

لم ترني وهي حائض فقال له اتعرف عبد الله بن عمر فانه طلق امرأته
وهي حائض وان عمر بن الخطاب صلى الله عليه فسأله فقال مره فليراجعها
فان بدا له طلقها فليطلقها قبل عدتها او قبل طهرها حدثنا
احمد بن منيع قال حدثنا عبد الله بن بكر السهمي قال حدثنا مسلم عن
يحيى عن ابي قلابة ان ابا اسما الرحبي حدثه ان ثوبان مولى رسول الله
حدثه انه قال سمى رسول الله صلى الله عليه يمشي في البقيع في
رمضان اذ راى رجلا يحتجم فقال افطر الحاجم والمحجوم حدثنا
احمد قال حدثنا عبد الله بن بكر قال حدثنا هشام عن يحيى عن محمد
بن عبد الرحمن قال حدثني جابر بن عبد الله ان رسول الله صلى
الله عليه وسلم كان يصلي على راحلته نحو المشرق واذا اراد ان يصلي
المكتوبة نزل فاستقبل القبلة حدثنا محمد بن عاصم قال حدثنا
ابن نجيح قال حدثنا عثمان بن عبد الرحمن القرشي عن عطاء بن ابي
رباح عن عبد الله بن عباس ان النبي صلى الله عليه دعا فقال اللهم علمه الكتاب
والحساب ووفقه العذاب حدثنا محمد قال حدثنا سعيد بن سليمان
قال حدثنا حماد بن عبد الحميد الطويل عن نافع عن ابن عمر انه كان يقبل
امرأته المطرف بخمسمائة واربعمائة حدثنا محمد قال حدثنا موسى بن
اسمعيل ابو سلمة قال حدثنا ابو عوانة قال حدثنا مريد بن ابي زياد
عن رجل من النخع يقال له قيس بن الاحنف عن القاسم بن محمد النخعي
قال جاءت اسماء بنت ابي بكر مع جواريها وقد ذهب بصرها فقالت

بن الحجاج قلنا لبشر ما هذا قالت مروه فليأمر لنا بهذه العظام فاني
سمعت رسول الله صلى الله عليه يقول في ثقيف رجل كذاب ومبير ٥
حدثنا محمد بن داود قال حدثنا هشام بن يونس قال حدثني يحيى بن سعيد
الحاشعي عن عاصم الاحول عن عبد الله بن بريدة عن عمران بن حصين قال
كنت داوجع فسألت النبي صلى الله عليه فقال صلاة القاعد
على النصف من صلاة القائم وصلاة المضطجع على النصف من صلاة القاعد حدثنا
محمد قال حدثنا ابو سلمة قال حدثنا ابو هلال قال حدثنا قتادة عن انس او عن
جابر بن عبد الله قال كان رسول الله صلى الله عليه يحتجم في الاخدعين
وحجم الكتفين لم ار بعدها شيئا له حدثنا محمد قال حدثنا يحيى بن يعلى
قال حدثنا الليث عن خير بن جارم عن ايوب السختياني عن محمد بن سيرين
عن عمران بن حصين قال وحدثني الليث عن خير بن جارم عن ايوب عن ابي
قلابة عن عمران بن حصين قال توفي رجل من الانصار فترك ستة
اعبد ليس له مال غيرهم فاعتقهم جميعا عند موته فبلغ ذلك
النبي صلى الله عليه وسلم فجزاهم ثلثة اجزاء فاقرع بينهم واعتق
اثنين وارق اثنين فقال محمد بن سيرين لو لم يسلفني عن النبي صلى الله عليه وسلم
لكان راي اجزاء المسافر الجزاء سادس عشر حديث المحدث للرواية مع
صالحه للمعاني والحديث موجود [illegible] على سند محمد النبي صلى الله عليه وسلم صورة للسماع من طلحة
وهذه الاحاديث التي وجمع هذا الجزء على الحروف [illegible] محمد طلحة المعاني من الاصل
للرواية [illegible] مسافر [illegible] وهو الثالث عشر من [illegible] المحدث وبعد [illegible]
من عند صاحب الاصل وبعده [illegible] السوج [illegible] محمد [illegible] محمد [illegible]
[illegible]

سمع جميع هذا الجزء على الشيخ الأجل الأسد الإمام العالم الحافظ المسند أبي الفضل محمد بن أحمد
بن الشلاوي أسعده الله بطاعته من لفظه نحن بأعلى طلحة عن أبي صاحبه الشيخ
أبو الحسن علي بن الأزهر بن العز المعروف بالزاهد الفطاني والشيخ الأجل المعدل أبي منصور
جعفر محمد بن أبي عبد الله الدلجاني وماه محلص الهدى والسوح أبو طالب المبارك محمد
على حصر الصرفي وأبو الفضل محمد بن أحمد بن محمد بن أبي الغالي وولده أبو المعالي المبارك
وأبو المكارم حلف بن أبي الثريا وحلان بن سالم الموحد وولده أبو محمد حلان وأبو الروح أحمد
بن أبي المعالي المعروف بابن الصاحب الموحد وولده أبو الحسن علي وأبو محمد عبد الله بن أبي سعد
أخي الصدر الأوحد وولده أبو الفضل محمد وأبو المعالي أبي الثريا بن عبد الملك الأسمائي
وأبو منصور المعروف بالعجمي وأبو عبد الله مطلوب أبي نصر بن الله الموالي ومحمد بن أبي المكارم محمد
المعروف بابن العجمي الفطاني وأبو بكر بن أبي السري الفطاني وأبو الفتح عبد الكريم بن
الثريا بن المعالي الأسمر الجلاد وأبو سعد أحمد بن محمد بن الحسن الزاهد ومسعود بن أبي الفتح
على الحاج الموالي وأبو منصور معالي الهروي وعبد الكريم بن الموالي وأبو المعالي بن أحمد
بن عثمان وأبو جعفر عبد الله بن أحمد بن جعفر الفرا الموالي وجعفر بن أبي الفرا الفرا والحاج أبي نصر
محمد بن الحسن الموالي وأبو بكر عبد الله بن أبي الفتح مني الفطاني وأبو بكر محمد بن صوالفطاني
وأبو المكارم طرخان بن علي الأحسائي وأبو منصور مفلح بن أبي منصور الشمري
ومحمد بن أبي نصر بن أبي ياسر الموارسي وحسن بن أبي بكر بن أبي هم الساح وولده أبي نصر
سعد وعمر بن أبي الفرج الدلاوي وأبو الفتح حامد الدهلي وأبو نصر فارس مقلد الشيخ الخيار
والأمير أبو الفرج محمد وأبو الفتح بن أبي الفتح الشيخ الشيخ المعود الشريدي ومحمد بن علي الشودا
وهبة الله بن أحمد بن أبي غنيمة بن أبي الفرا وأحمد بن محمد بن أبي الخولاني وأبو الفتح بن عبد الله
وأبو المكارم بن أبي هالة بن أبي الفرج الموالي وأبو بكر بن عبد الكريم بن أبي الفتح وأبو المكارم حلف
عبد الله وطاهر بن أبي عبد الله الخلوتي وأحمد بن محمد بن أبي الخولاني وبعض أهل مصر
الموالي المصري والمعلم عبد الله بن منصور الخولاني وكان السماع يوم الجمعة بالمدرسة
بمنزل صلاح الدين ومع من الفقهاء أبو المعالي أبي الخير الشاذلي وولده أبو الفرج ومع من
أهل الحديث محيي بن نصر في العدد أبو الفتح عبد الكريم بن الفرا رحمهم

المعروف بابن الشلبي والشيخ أبو نصر أحمد الخلوتي الشيخ ومع من حضر محيي بن نصر في العدد
أبي الفتح الشيخ أبو علي الشيخ الزبير بن الموالي وعبد الله بن بدر الخيار وأبو الفضل بن عبد الله بن
الخيار والأمير أبو الحسن عبد الوهاب بن حسن ومعالي الشيخ أبي المعالي وعمر بن طاهر الخلوتي
وسودكين عبد الله الموالي وشيخ طلب بن هبة الله الأزهري الشيرازي وأبو بكر بن شعيب عبد الله الغازي
وأحمد بن أبي الفرج طاهر الصرفي وأبو محمد عبد الله بن أبي الأزهر بن الفطاني بالساج والمراه

سمع الاحاديث الله السحيه من الاربعين هذه وفي السابع والعشرين عشر والثامن عشر
على القاضي عبد الرحيم الزيني عالب المظفر بن محمد الباشي الشيرجي بهذه الرسوم الله الخشوع عرف الله ورحمه
وعلى اختهم ام عبد الله باحازتها منهم بقراءة ابن حامد الصابوني ابن السمع الاول والقاضي عبد الرب
ابو البركات عبد الله ابو العلا احمد وسبط السمع كذا الشيخ محمد بن عمر بن محمد بن العماد الحاضر
تاسع عشر محرم سنة سبع وخمسين وسبعمائة بها بالكتب
وسمعا عليهما بالقراءة جميعا السمع الاول القاضي ابو العباس احمد القاضي علاء الدين السمع
وعمر بن حاتم بن محمد بن محمد بن عمر بن محمد بن عمر بن محمد بن العماد الحاضر

١٠٧

عبد الرحمن بن محمد بن علي
بن عبد الرحمن الرسي تجاوز الله
عنه بعفوه آمين

الاحاديث للنتقاه الأربعين عن الشيوخ
الثقات الاربعين

خرجها شيخنا الامام العالم الحافظ جمال الدين ابو حامد
محمد بن الامام ابي الحسن علي بن ابي الفتح محمود بن احمد بن علي المحمودي
الصابوني من احاديث الجهة الصالحة الاصيلة
الصينية الزاهدة ام اسمعيل مُدلله ابنة الشيخ الاجل الرئيس
الصدر الكبير المرتضى الامير العدل الوصي نور الدولة
امين المسلمين ابي بكر محمد الياس بن عبد الرحمن الانصاري صانها
الله تعالى ورواتها عن الشيوخ المذكورين رحمهم الله
سمعها كاتبها العبد الى ربه الملتجي الى الله الواثق برحمته علي بن مسعود
ابن انيس بن عبد الله الموصلي الحلبي عفا الله عنه ورحم به
من السمعة المذكورة بقراءته واجازته لما تضمنها
من الكلام من المخرج حرسه الله حرسا

وقف كاتبها الشيخ ابي الحسن علي بن مسعود
الموصلي رحمه الله مستقره بالمدرسة الصابونية بشيخ جرف بالموصل

٢ لعله الحرمة

الفصل ٤

ابو منصور بن الحسن بن اسمعيل الطبري رحمه الله في داره في جمادى الآخرة
سنة اربع وتسعين وخمسمائة انا ابو القسم زاهر بن طاهر بن محمد الشحامي
النيسابوري قراءة عليه انا ابو سعد محمد بن عبد الرحمن الخنزودي
انا ابو عمرو محمد بن احمد بن حمدان بن علي بن سنان الحيري انا ابو يعلى
احمد بن علي المثنى الموصلي سنة ست وثلاثين بالموصل في المحرم نا
ابو خيثمة زهير بن حرب نا عمرو بن عاصم الكلابي نا سليمان بن المغيرة
عن ثابت عن انس قال قال ابو بكر بعد وفاة رسول الله صلى الله
عليه وسلم لعمر انطلق بنا الى ام ايمن نزورها كان رسول
الله صلى الله عليه وسلم يزورها فلما انتهينا اليها بكت فقالا لها
ما يبكيك ما عند الله خير لرسوله قالت ما ابكي ان لا
اكون اعلم ان ما عند الله خير لرسوله ولكن ابكي ان
الوحي انقطع من السماء فهيجتهما على البكاء فجعلا
يبكيان معها ه هذا حديث صحيح اخرجه الامام ابو الحسين
مسلم بن الحجاج القشيري رحمه الله في الفضائل من صحيحه عن
ابي خيثمة زهير بن حرب بن شداد النسائي عن عمرو بن
عاصم ه اخرجناه موضع لنا موافقة

الحديث الثالث اخبرنا الامام الخطيب ابو القسم
عبد الملك بن بدر بن ياسين التغلبي الدولعي امام جامع
دمشق وخطيبها ومفتيها رحمه الله اذنا وكتب بخطه
في جمادى الآخرة سنة اربع وتسعين وخمسمائة قال
انا ابو الفتح عبد الملك ابن ابي القسم بن ابي سهل الكروخي الهروي
قراءة عليه بمدينة السلام ببغداد انا المشايخ الثلاثة القاضي
ابو عامر محمود بن القسم بن محمد الازدي وابو نصر عبد العزيز
بن محمد النرسي وابو طاهر محمد بن عبد الصمد العوفي بقراءة

قالوا انا ابو محمد عبد الجبار بن محمد بن عبد الله الخراجي انا ابو العباس
محمد بن احمد بن محبوب المحبوبي الماحوزي انا ابو عيسى محمد بن عيسى بن سورة
الترمذي انا اسمعيل بن موسى بن يزيد السدي نا عمر بن شاكر نا
انس قال قال رسول الله صلى الله عليه وسلم ياتي على الناس
زمان الصابر منهم على دينه كالقابض على الجمر ه اخرجه
الترمذي هكذا في جامعه ولم يقع له في كتابه حديث ثلاثي
سواه ه

الحديث الرابع اخبرنا الشيخ
الزاهد ابو الحسن عبد اللطيف بن اسمعيل ابن سعد احمد
محمد النيسابوري الاصل البغدادي المولد رحمه الله تعالى
اجازة قال انا ابو القسم اسمعيل بن احمد بن عمر بن السمرقندي
قراءة عليه وانا اسمع انا ابو الحسين احمد بن محمد بن احمد البغوي
انا ابو الحسن علي بن عمر بن محمد بن الحسن السكري الحربي نا ابو عبد الله
احمد بن الحسن بن عبد الجبار الصوفي نا ابو زكريا يحيى بن معين في
شعبان سنة سبع وعشرين ومائتين نا ابن نمير عن عبد الله عن
حميد الاعرج عن سليمان بن عتيق عن جابر بن عبد الله
ان النبي صلى الله عليه وسلم امر بوضع الجوائح وبهي عن
بيع السنين ه اخرجه ابو داود سليمان بن الاشعث
السجستاني رحمه الله في السنن من سننه عن ابي زكريا
يحيى بن معين عون بن زياد بن سطام البغدادي
الحافظ عن ابي محمد سفين بن عيينة بن ابي عمران الهلالي
ه اخرجناه موضع لنا موافقة عالية ه

الحديث الخامس اخبرنا الشيخ ابو احمد
عبد الوهاب بن علي بن علي بن عبد الله البغدادي رحمه الله

سمع جميع هذا الجزء على الشيخ الأجل السيد الإمام العالم الحافظ المعمر أبي الفضل محمد بن أحمد
علي السلامي أسعده الله بطاعته من لفظه نحن بإعتنى طلحة بن عبد الله صاحبه الشيخ
أبو الحسن علي بن الأمير أبي العز المعروف بالزاهد القطان والشيخ الأجل العدل الفقيه محمد
جعفر بن محمد بن عبد الله الدلجاني وماه بخاص الهدى والشيخ أبو طالب المبارك بن محمد
علي حضر الصرفي وأبو الفضل محمد بن أحمد بن محمد بن أبي الغنائم وولده أبو المعالي المبارك
وأبو المعمر حلف بن أبي الزنان وفلان الفاضل الموحد وولده أبو محمد فلان وأبو الفتح أحمد
بن أبي المعالي المعروف بابن الفاضل الموحد وولده أبو الحسن علي وأبو محمد عبد الله بن أبي سعد
أخي المعمر المتوفى وولده أبو الفضل محمد وأبو المعالي أبي الزنان بن عبد الملك الأسفاني
وأبو سعد بن المعجي وأبو عبد الله بن مطهر أبي بصير بن أبي الفتوح وأحمد بن أبي المعمر محمد
المعروف بابن المعجي القطان وأبو طاهر بن أبي بدر بن أبي المسري القطان وأبو الفتح عبد الرحمن بن
الزنان بن المعالي بن الأسفر الحداد وأبو سعد أحمد بن محمد بن العباس الزاهد ومسعود بن أبي الفتح
علي الحاجب الفرس وأبو منصور علي بن الحسن وعبد الرحمن بن أبي الفتوح وأبو الفضل بن أحمد
بن عثمان وأبو جعفر عبد الله بن أحمد بن جعفر الفرس الفرس وهو أبو الفضل الفرس والحاج أبي نصر
محمد بن الحسن الفرس وأبو بكر عبد الله بن أبي الفتح بن القطان وأبو الفرج عمر بن أبي القطان
وأبو المعمر طراد بن علي الحاجب وأبو منصور مفلح بن أبي منصور المسري
وأحمد بن أبي نصر بن أبي ناصر الفارسي وحسن بن أبي الفرج الساج وولده أبو الفرج
[illegible] وأبو الفضل أبو [illegible] وأبو الفضل [illegible]
وأبو الفضل أبو [illegible] وأبو [illegible] وأبو [illegible] بن أبي [illegible]
[illegible] وأبو [illegible] وأبو [illegible] وأبو [illegible] وأبو [illegible]
وأبو [

سمع الاحاديث الثلاثة الاربعين هذه على السابع والعشرين عشر والثامن عشر
على القاضي نجم الدين عبد المطلب بن محمد الهاشمي القرشي بسماعه من رسول الله الخشوعي والدين حنبل
وعلى اختيار ام المعلى بنت الله باحازتها منهم لهم اجازة ابن حامد الصابوني ابن السمع الاول والقاضي عبد الرب
ابو البركات عبد الله ابو المعالي احمد وسبط السمع محمد الدين محمد بن محمد بن العماد الحنبلي
تاسع عشر محرم سنة سبع وخمسين وستمائة بها بالقلعة
وسمعها عليها بالواحد جميعه السمع الاول القاضي ابو العباس احمد القاضي علاء الدين علي السمع
وعرض حاوله محمد كبير بدر الدين بن محرم سنة سبع وخمسين وستمائة بها وحازالهم

الاحاديث للشفاه الأربعين عن الشيوخ
الثقات الاربعين

خرجها شيخنا الامام العالم الحافظ جمال الدين ابو حامد
محمد الامام ابي الحسن علي ابي الفتح محمود بن احمد علي المحمودي
الصابوني من احاديث الجهة الصالحة الاصيلة
الصينية الزاهدة ام اسمعيل مُدلله ابنة الشيخ الاجل الرئيس
الصدر الكبير المرتضى الامير العدل الوصي نور الدولة
امين المسلمين ابي بكر محمد الياس بن عبد الرحمن الانصاري صانها
الله تعالى ورواتها عن الشيوخ المذكورين رحمهم الله
سمعها كاتبها الفقير الى ربه الملتجي الى الله الواثق بعفو مسعود
ابن الياس بن عبد الله الموصلي الحلبي عفا الله عنه ورفع به
من الشيخة المذكورة بقراءته واجازته لما عليها
من الكلام من المخرج حرسه الله حرسا

وقف كاتبها الشيخ ابي الحسن علي بن مسعود
الموصلي رحمه الله مستقره بالمدرسة الصابونية بفتح خراسان

عبد الرحيم بن محمد بن علي
بن عبد الرحيم بن شيبان

لعله الحرمة

بسم الله الرحمن الرحيم رب يسر واعن

الحمد لله المحمود بكل لسان المعبود في كل زمان مدبر الاكوان
وخالق الانس والجان الذي عجزت العقول عن ماهيته والاذهان
احمده على ما من به من الايمان واشهد ان لا اله الا هو الرحمن
الرحمان واشهد ان محمدا عبده ورسوله ارسله والعرب عاكفة
على عبادة الاوثان معلنا بالكفر والعصيان مجاهدهم في الله
بالسيف والسنان ودعاهم بارجح البيان ونسخ بدينه جميع
صلى الله عليه وعلى اله السادة الاعيان وصحابته المنتجبين والتابعين
لهم باحسان صلاة دائمة على ممر العصور والازمان وبعد
فاني وقفت على اجازة بخط الحافظ المفيد ابي محمد عبد العزيز بن
عبد الملك بن سليم بن شيبان وكان رحمه الله من اهل العلم
والايمان يشتمل على اسماء جماعة من الدمشقيين وغيرهم
من البلدان ووجدت في جملتهم الجهة الصالحة الصينة
الزاهدة ام اسمعيل مدللة ابنة الشيخ الاجل الرئيس الامين
المرتضى العدل المكين نور الدولة ابي بكر محمد الياس عبد الرحمن
وهم من بيت مشهور بالعدالة معروف بالامانة في كل زمان
وقد اختار لهم فيها جماعة من الحفاظ المتقنين والعلماء المؤرخين
اسبلهم الله بحبوحة الجنان وتعطف عليهما وعليهم بالعفو
والغفران فسألني من رجيت على اجابته من اهل هذا

الشان ان اخرج لها عشرين حديثا من الاحاديث العالية
تستفيده الطلبة والخلان فاستخرت الله سبحانه العظيم المنان
وخرجت لها اربعين حديثا عن اربعين شيخا ذوي
اسنان لما ورد في ذلك عن سيد ولد عدنان واياه اسأل
المعونة والنفع بها فهو حسبنا وعليه التكلان فالحديث
الاول اخبرنا الامام الحافظ ابو محمد القاسم بن الحافظ
المؤرخ ابي القاسم علي بن الحسن هبة الله بن عبد الله بن الحسن الشافعي
رحمه الله اجازة في الرابع عشر من جمادى الاخرة سنة اربع وتسعين
وخمسمائة ومولده في ليلة الجمعة النصف من جمادى الاولى سنة سبع وعشرين
وخمسمائة قال انا ابو القاسم يحيى بن بطريق بن شرف الطرسوسي المقرئ
قراءة عليه وانا اسمع في ذي الحجة سنة اثنتين وثلثين وخمسمائة انا
ابو الحسن علي بن عفان بن عبد الله الازدي المصري قدم علينا دمشق
قال انا ابو القاسم المؤمل بن احمد بن محمد البغدادي في شعبان سنة سبعين
وثلثمائة نا ابو القاسم عبد الله بن محمد بن عبد العزيز البغوي نا حذيفة وعثمان
نا ابن علية نا ايوب اخبرني عمرو بن دينار سمعت حديثا عن
ابيه عبد الله بن عمرو قال قال رسول الله صلى الله عليه وسلم لا يحل
سلف وبيع ولا شرطان في بيع ولا ربح ما لم يضمن ولا بيع ما ليس
عندك قال البغوي هذا لفظ حديث حذيفة اخرجه
ابو عيسى محمد بن عيسى بن سورة الترمذي رحمه الله في جامعه
عن محمد بن بشار عن عبد الرحمن ابي جعفر الاصم عن ابراهيم بن عقيل
عن ايوب بن ابي تميمة واسمه كيسان السختياني فاخرجناه
فوقع لنا موافقة الحديث الثاني اخبرنا الامام

الفصل ٤

ابو منصور بن الحسن بن اسمعيل الطبري رحمه الله في داره في جمادى الاخرة
سنة اربع وتسعين وخمسمائة انا ابو القسم زاهر بن طاهر بن محمد الشحامي
النيسابوري قراءة عليه انا ابو سعد محمد بن عبد الرحمن الخنزرذي
انا ابو عمرو محمد بن احمد بن حمدان بن علي بن سنان الحيري انا ابو يعلى
احمد بن علي بن المثنى الموصلي سنة ست وثلثمائة بالموصل في المحرم نا
ابو خيثمة زهير بن حرب نا عمر بن عاصم الكلابي نا سليمان بن المغيرة
عن ثابت عن انس قال قال ابو بكر بعد وفاة رسول الله صلى الله
عليه وسلم لعمر انطلق بنا الى ام ايمن نزورها كما كان رسول
الله صلى الله عليه وسلم يزورها فلما انتهينا اليها بكت فقالا لها
ما يبكيك ما عند الله خير لرسوله قالت ما ابكي ان لا
يكون اعلم ان ما عند الله خير لرسوله ولكن ابكي ان
الوحي انقطع من السماء فهيجتهما على البكاء فجعلا
يذرفان معها هذا حديث صحيح اخرجه الامام ابو الحسين
مسلم بن الحجاج القشيري رحمه الله في الفضائل من صحيحه عن
ابي خيثمة زهير بن حرب بن شداد النسائي عن عمر بن
عاصم كما اخرجناه فوقع لنا موافقة

الحديث الثالث اخبرنا الامام الخطيب ابو القسم
عبد الملك بن بدر بن ياسين التغلبي الدولعي امام جامع
دمشق وخطيبها ومفتيها رحمه الله اذنا وكتب بخطه
في جمادى الاخرة سنة اربع وتسعين وخمسمائة قال
انا ابو الفتح عبد الملك ابي القسم بن ابي سهل الكروخي الهروي
قراءة عليه بمدينة السلام ببغداد انا القاضي ابو الطيب الطبري
ابو عامر محمود بن القسم بن محمد الازدي وابو نصر عبد العزيز
بن محمد النرسي وابو بكر احمد بن عبد الصمد الغورجي بهراة

قالوا انا ابو محمد عبد الجبار بن محمد بن عبد الله الخراجي انا ابو العباس
محمد بن احمد بن محبوب المحبوبي الماحوزي انا ابو عيسى محمد بن عيسى بن سورة
الترمذي انا اسمعيل بن موسى بن يزيد السدي نا عمر بن شاكر نا
انس قال قال رسول الله صلى الله عليه وسلم ياتي على الناس
زمان الصابر منهم على دينه كالقابض على الجمر كما اخرجه
الترمذي هذا في جامعه ولم يقع له في كتابه حديث ثلاثي
سواه

الحديث الرابع اخبرنا الشيخ
الزاهد ابو الحسن عبد اللطيف بن اسمعيل ابي سعد احمد
محمد النيسابوري الاصل البغدادي المولد رحمه الله تعالى
اجازة قال انا ابو القسم اسمعيل بن احمد بن عمير بن السمرقندي
قراءة عليه وانا اسمع انا ابو الحسين احمد بن محمد بن احمد البغوي
انا ابو الحسن علي بن عمر بن محمد بن الحسن السكري الحربي نا ابو عبد الله
احمد بن الحسن بن عبد الجبار الصوفي نا ابو زكريا يحيى بن معين في
شعبان سنة سبع وعشرين ومائتين نا ابن نمير عن عبيد الله عن
حميد الاعرج عن سليمان بن عتيق عن جابر بن عبد الله
ان النبي صلى الله عليه وسلم امر بوضع الجوائح ونهى عن
بيع السنين كما اخرجه ابو داود سليمان بن الاشعث
السجستاني رحمه الله في السنن من سننه عن ابي زكريا
يحيى بن معين عون بن زياد بن سطام البغدادي
الحافظ عن ابي محمد سعيد بن عبد الله بن ابي عمران الهلالي
كما اخرجناه فوقع لنا موافقة عالية

الحديث الخامس اخبرنا الشيخ ابو احمد
عبد الوهاب بن علي بن عبد الله البغدادي رحمه الله

في كتابه الى من بمدينة السلام قال انا القاضي ابو بكر محمد عبد الباقي بن
محمد الانصاري رحمه الله بقراءة باب الاسلام الى سعد السمعاني عليه
وانا اسمع في سنة اثنين وثلثين وخمسمائة قال انا القاضي ابو الطيب طاهر بن
عبد الله بن طاهر الطبري قراءة عليه وانا اسمع في المحرم سنة ست واربعين
واربعمائة قال انا ابو احمد محمد بن احمد بن العطريف بجرجان سنة احدى
وتسعين وثلثمائة قال نا ابو خليفة نا ابو الوليد وشعبة بن محرز عن
شعبة عن سليمان عن زيد بن وهب نا عبد الله نا رسول الله صلى الله
وهو الصادق المصدوق ان خلق احدكم يجمع في بطن امه
اربعين يوما او اربعين ليلة ثم يكون علقة مثل ذلك ثم يكون
مضغة مثل ذلك ثم يبعث الله اليه ملكا فيؤمر باربع كلمات
يقول اكتب عمله واجله وشقي او سعيد وان الرجل ليعمل بعمل
اهل الجنة حتى ما يكون بينه وبين الجنة الا ذراع فيسبق عليه
الكتاب الذي سبق فيختم له بعمل اهل النار فيدخل النار وان
الرجل ليعمل بعمل اهل النار حتى ما يكون بينه وبين النار الا ذراع
فيسبق عليه الكتاب الذي سبق فيعمل بعمل اهل الجنة فيدخل
الجنة ح هذا حديث صحيح متفق على صحته اورده الامام ابو عبد الله
محمد اسمعيل البخاري رحمه الله في القدر والتوحيد من كتابه
عن ابي الوليد وهو هشام بن عبد الملك الطيالسي البصري
عن ابي بسطام شعبة بن الحجاج بن الورد العتكي البصري
عن ابي محمد سليمان بن مهران الكاهلي الكوفي وبلغت
بالاعمش عن زيد بن وهب الجهني وكان مخضرما فوقع لنا
موافقة عالية والحمد لله على ذلك

الحديث السادس اخبرنا الامام العلامة ابو عبد الله
محمد بن محمد بن حامد بن محمد الفرسي الاصبهاني الكاتب رحمه الله
اجازة لنا بخطه في جمادى الاخرة سنة اربع وتسعين وخمسمائة
ومولده باصبهان يوم الاثنين الثاني من جمادى الاخرة سنة تسع
عشرة وخمسمائة وتوفي يوم الاثنين مستهل شهر رمضان
سنة سبع وتسعين وخمسمائة بدمشق قال نبي السموح ابو البركات
اسمعيل ابن سعد احمد بن محمد النسائوري الصوفي بسعد اذ في
شوال سنة ثمان وثلثين وخمسمائة انا الشريف ابو نصر محمد
بن محمد بن علي الحسن بن محمد بن عبد الوهاب بن سليمان بن محمد بن سليمان بن
عبد الله بن محمد ابن ابرهيم الامام بن محمد بن علي بن عبد الله بن العباس رحمه الله
قراءة عليه في رباطنا وانا اسمع في شهر ربيع الاول سنة خمس
وسبعين واربعمائة انا ابو بكر محمد بن عمر بن علي بن محمد رسوره
الوراق نا ابو القسم عبد الله بن محمد بن عبد العزيز البغوي نا
شريح بن يونس نا عبد الرحمن بن عبد الملك بن ابجر عن ابيه
عن واصل الاحدب عن ابي وائل قال خطبنا عمار فابلغ
واوجز فلما نزل قلنا يا ابا اليقظان لقد ابلغت واوجزت
فلو كنت تنفست قال سمعت رسول الله صلى الله عليه وسلم يقول
ان طول صلاة الرجل وقصر خطبته مئنة من فقهه فاطيلوا
الصلاة واقصروا الخطبة فان من البيان سحرا ح هذا
حديث صحيح قال من حدثنا عبد الرحمن بن عبد الملك بن
سعيد بن ابجر الكوفي عن ابيه عن واصل بن حيان الاحدب
الاسدي عن ابي وائل شقيق بن سلمة الاسدي عن ابي اليقظان
عمار بن ياسر اخرجه ابو الحسن مسلم بن الحجاج النيسابوري

رحمه الله في صحيحه عن سريج بن يونس كما اخرجناه فهو من
موافقاته العوالي ج الحديث السابع اخبرنا الشيخ
السعد ابو طاهر بن نجات بن ابرهيم بن طاهر بن بركات العرسي الخشوعي
رحمه الله اجازة كتبها بخطه في جمادى الاخرة سنة اربع
وتسعين وخمسمائة قال انا الشيخ ابو محمد عبد الكريم بن حمزة بن
الخضر بن العباس السلمي قراءة عليه وانا اسمع في شعبان سنة تسع
عشرة وخمسمائة قال انا ابو القسم الحسن بن محمد بن ابرهيم بن الحسين
الخناي في ذي الحجة سنة ست وخمسين واربعمائة انا ابو الحسن
عبد الوهاب بن الحسن بن الوليد بن موسى بن راشد الطلاي بدمشق
سنة اثنتين وتسعين وثلثمائة انا ابو الحسن احمد بن عمر بن يوسف
الحافظ قراءة عليه نا عمر بن عبد نا محمد بن حرب عن الوليد
عن الزهري عن حميد بن عبد الرحمن بن عوف عن ابي هريرة قال
سمعت رسول الله صلى الله عليه وسلم يقول اسرف عبد على
نفسه حتى اذا حضرته الوفاة قال لاهله اذا انا مت فاحرقوني
ثم اسحقوني ثم اذروني في الريح في البحر فوالله لئن قدر الله
تعالى علي ليعذبني عذابا لا يعذبه احدا من خلقه قال ففعل
اهله ذلك فقال الله عز وجل للبحر اخذ منه شيئا اذ ما
اخذت منه فاذا هو قائم قال الله عز وجل ما حملك على
ما صنعت قال خشيتك فغفر الله له هذا حديث
صحيح اخرجه النسائي ابو عبد الرحمن احمد بن شعيب بن علي بن بحر
ابن سنان النسائي رحمه الله في سننه عن ابي الحسن كثير بن
عبيد بن نمير المذحجي الحمصي امام جامع حمص عن محمد
حرب عن محمد بن الوليد الزبيدي

عن ابي بكر محمد بن مسلم بن عبد الله بن شهاب الزهري القرشي كما
اخرجناه فوقع لنا موافقة في الحديث الثامن
اخبرنا الشيخ ابو القسم احمد بن تتر بن مكتم بن قراغلا
البغدادي رحمه الله اجازة لنا كتابة بخطه في شهر رجب سنة
ست وتسعين وخمسمائة قال انا القاضي ابو الفضل محمد بن عمر بن
يوسف العاقولي قراءة عليه وانا اسمع ببغداد انا ابو جعفر
محمد بن احمد بن محمد بن عمر بن المسلمة المعدل انا ابو الفضل عبد الله بن
عبد الرحمن بن محمد بن عبد الله بن سعد بن ابرهيم بن سعد بن ابرهيم بن
عبد الرحمن بن عوف الزهري قراءة عليه في منزلنا بدرب سليم في شعبان
من سنة ثمان وثلثمائة فاقر به نا ابو بكر جعفر بن محمد بن الحسن
المسيفاص الفريابي نا قتيبة بن سعيد نا ابو عوانة عن قتادة
عن انس بن مالك عن ابي موسى الاشعري رضي الله عنهما ان
رسول الله صلى الله عليه وسلم قال مثل المومن الذي يقرا القران
كمثل الاترجة ريحها طيب وطعمها طيب ومثل المومن الذي
لا يقرا القران مثل التمرة لا ريح لها وطعمها حلو ومثل
المنافق الذي يقرا القران مثل الريحانة ريحها طيب وطعمها
مر ومثل المنافق الذي لا يقرا القران كمثل الحنظلة ليس لها
ريح وطعمها مر هذا حديث صحيح متفق على صحته
من حديث ابي عوانة الوضاح الواسطي مولى يزيد بن عطا
ابن يزيد عن ابي الخطاب قتادة بن دعامة السدوسي عن
ابي حمزة انس بن مالك بن النضر بن ضمضم بن زيد بن حرام بن
جندب بن عامر بن غنم بن عدي بن النجار النجاري الانصاري
عن ابي موسى عبد الله بن قيس الاشعري اخرجه ابو الحسين

مسلم بن الحجاج القشيري في صحيحه وأبو عيسى محمد عيسى بن
سورة الترمذي في جامعه عن أبي وجاء قتيبة بن سعيد وجميل
بن طريف بن عبد الله الثقفي البلخي مولى ثقيف وقتيبة
لقبه واسمه يحيى وصل على عن أبي عوانة كما أخرجاه فوقع
لنا موافقة لهما ولله الحمد ❁ الحديث التاسع
أخبرنا القاضي العالم الزاهد أبو القاسم عبد الصمد
بن محمد بن أبي الفضل بن علي بن عبد الواحد الأنصاري رحمه الله إجازة
كتبها بخطه في جمادى الآخرة سنة أربع وسبعين وخمسمائة
قال أنا أبو محمد طاهر بن سهل بن بشر بن أحمد الإسفرايني
قراءة عليه وأنا أسمع في شهر ربيع الأول سنة خمس وعشرين
وخمسمائة أنا أبو الحسن محمد بن علي بن عمار بن عبد الله الأزدي قراءة
عليه أنا أبو الحسن محمد بن أحمد بن العباس الأخميمي نا أبو الحافظ أبي محمد
عبد العزيز بن سعيد الأزدي نا علي بن أحمد بن سليمان بن علان نا
سلمة بن شبيب نا الحسن بن محمد بن أعين الحراني نا معقل بن
عبد الله عن أبي الزبير عن جابر بن عبد الله قال سمعت
رسول الله صلى الله عليه وسلم يقول لا يحل لأحد أن يحمل
بمكة سلاحا ❁ هذا حديث صحيح أخرجه الإمام
أبو الحسين مسلم بن الحجاج النيسابوري رحمه الله في صحيحه عن
سلمة بن شبيب النيسابوري عن الحسن بن محمد بن أعين الحراني
عن معقل بن عبد الله عن أبي الزبير محمد بن مسلم بن تدرس
المكي كما أخرجاه فهو من موافقاته العوالي

الحديث العاشر أخبرنا الحافظ أبو محمد عبد العزيز بن
عبد الواحد بن علي بن سرور المقدسي رحمه الله إجازة لنا بخطه في
جمادى الآخرة سنة أربع وسبعين وخمسمائة قال أنا الشيخان أبو
العز محمد بن عبد الباقي البغدادي وأبو الحسن بن أبي القاسم المقرئ
بقراءتي عليهما ببغداد قالا أنا أبو عبد الله مالك بن أحمد بن البانلي
قراءة عليه قال أنا أبو الحسن أحمد بن محمد بن موسى القسم بن الطلت نا أبو إسحاق
إبراهيم بن عبد الصمد الهاشمي نا أبو سعيد الأشج نا محمد بن فضيل عن
عطاء بن السائب عن محارب بن دثار عن ابن عمر رضي الله عنه
قال قال رسول الله صلى الله عليه وسلم الكوثر نهر في الجنة حافتاه
الذهب مجراه على الدر واليواقيت تربته أطيب من المسك
وأشد بياضا من الثلج ❁ أخرجه أبو عبد الله محمد بن يزيد بن ماجه
القزويني رحمه الله في الزهد من سننه عن أبي سعيد عبد الله بن
سعيد الأشج الكوفي الأشج عن محمد بن فضيل بن غزوان عن
عطاء بن السائب كما أخرجاه فوقع لنا موافقة عالية
ولله الحمد ❁ الحديث الحادي عشر ❁ أخبرنا
الإمام العلامة أبو الحسن رزق بن الحسن بن رزق الله التميمي البغدادي
الفقيه رحمه الله إذنا وكتب لنا بخطه في جمادى الآخرة سنة
أربع وسبعين وخمسمائة قال أنا القاضي أبو بكر محمد بن عبد الباقي
ابن محمد الأنصاري قراءة عليه وأنا أسمع قال نا أبو محمد الحسن بن
علي بن محمد بن الحسن الجوهري إملاء أنا أبو بكر أحمد بن جعفر بن
حمدان بن مالك القطيعي قراءة عليه وأنا أسمع نا بشر بن موسى

حدثنا ابو نعيم نا الاعمش عن ابي صالح عن ابي هريرة قال قال
رسول الله صلى الله عليه وسلم قال الله عز وجل الصوم لي وانا اجزي
به يدع شهوته واكله وشربه من اجلي والصوم جنة وللصائم
فرحتان فرحة حين يفطر وفرحة حين يلقى الله عز وجل
ولخلوف فم الصائم اطيب عند الله من ريح المسك ٭ هذا
حديث صحيح اخرجه الامام ابو عبد الله محمد بن اسمعيل البخاري
رحمه الله في الصحيح عن ابي نعيم الفضل بن دكين واسمه عمرو
ابن حماد بن زهير الطلحي عن الاعمش واسمه سليمان بن مهران
عن ابي صالح ذكوان السمان عن ابي هريرة وفي اسمه واسم
ابيه اختلاف كثير كما اخرجناه فوقع موافقة
الحديث الثاني عشر ٭ اخبرنا الفقيه ابو المفضل
محمد بن الحسين بن ابي الرضي بن الحصين الفرضي رحمه الله بدار
في ربيع الاخر سنة خمس وسبعين وخمسمائة قال انا الشيخ
الفقيه جمال الاسلام ابو الحسن علي بن المسلم بن محمد الفتحي
السلمي قراءة عليه وانا اسمع في شهر رمضان سنة ثلاث
وثلثين وخمسمائة نا ابو محمد عبد العزيز بن احمد بن محمد الكتاني
لفظا انا ابو القاسم صدقة بن محمد بن احمد بن محمد بن عبد الملك بن
مردويه الفرضي نا ابو سعيد احمد بن محمد بن زياد بن الاعرابي نا
الدغولي نا عفان نا حماد نا حميد نا ثابت وقتادة وثابت
عن انس ان اناسا من عرينة قدموا المدينة فاجتووها

فبعثهم رسول الله صلى الله عليه وسلم في ابل الصدقة وقال
اشربوا من ابوالها والبانها فقتلوا راعي رسول الله صلى الله عليه وسلم
واستاقوا الابل وارتدوا عن الاسلام فاتي بهم النبي صلى الله عليه وسلم
فقطع ايديهم وارجلهم من خلاف وسمر اعينهم والقاهم
بالحرة قال انس فقد رايت لقد ارى احدهم يكدم
الارض بفيه حتى ماتوا وانما قال هذا لان بلدة الارض بفيه
حتى ماتوا ٭ هذا حديث صحيح اخرجه ابو عيسى الترمذي
رحمه الله في الطهارة من جامعه عن ابي علي الحسن بن محمد الصباح
الزعفراني عن ابي عثمان عفان بن مسلم الصفار عن ابي سلمة
حماد بن سلمة بن دينار البصري الربعي مولاهم كما اخرجناه
فوقع لنا موافقة ٭ الحديث الثالث عشر
اخبرنا الشيخ ابو منصور المفضل بن عقيل بن حيدرة بن علي
البجلي اجازة كتبها لخطه في المحرم سنة ست وسبعين
وخمسمائة قال انا ابو القاسم الخضر بن الحسن بن عبد الله بن
عبدان الاردي قراءة عليه وانا اسمع قال انا الفقيه
ابو القاسم علي بن محمد بن ابي العلا المصيصي انا ابو محمد عبد الله
التميمي انا ابو علي محمد بن هرون بن سعيد الانصاري حدثني
احمد بن ابرهيم الفرضي ابو عبد الملك نا محمد بن عائذ القرشي
نا الهيثم بن جميل حدثني العلاء بن الحارث عن عمرو بن شعيب
عن ابيه عن جده ان رسول الله صلى الله عليه وسلم قضى في العين
العوراء السادة لمكانها اذا طمست ثلث ديتها وفي اليد

الشلاثة إذا قطعت ثلث دبها وفي السن السودا إذا نزعت
ثلث ذنبها ه أخرجه أبو عبد الرحمن أحمد بن شعيب النسائي
في الذبائح من سننه عن أبي عبد الملك أحمد بن إبراهيم بن محمد
عبد الله بن بكار بن عبد الملك القرشي العامري عن محمد بن عايذ
القرشي به فوقع لنا موافقة ه الحديث الرابع عشر
أخبرنا الفقيه أبو حفص عمر بن يوسف بن أحمد بن يوسف
الثقفي الحموي الأصولي رحمه الله في داره قال أنبأ قال
الإسلام أبو الحسن علي بن المسلم بن محمد بن علي الفتح السلمي قراءة
عليه وأنا أسمع أنبأ أبو الحسن أحمد بن عبد الواحد بن محمد
أبي الجد بن أنبأ جدي أبو طاهر محمد بن أحمد بن عثمان أنبأ أبو طاهر
محمد بن جعفر بن محمد السامري الخرائطي نا أحمد
بن بديل نا أبو بكر بن عياش نا أبو حصين عن أبي صالح عن
أبي هريرة عن النبي صلى الله عليه وسلم قال ليس الغنى عن
كثرة العرض إنما غنى النفس ه أخرجه الإمام
أبو عيسى الترمذي رحمه الله في جامعه عن أبي جعفر
أحمد بن بديل بن قريش بن بديل بن الحرث الهمداني
الكوفي اليامي قاضي الري عن أبي بكر بن عياش الأسدي

واسمه سلام وقيل شعبة به فوقع لنا موافقة
الحديث الخامس عشر ه أخبرنا الإمام
أبو عبد الله محمد الإمام أبي الفتح محمود بن أحمد بن علي
المحمودي المعروف بابن الصابوني رحمه الله إجازة
لنا بخطه في جمادى الآخرة سنة ثمان وتسعين
وخمسمائة وتوفي رحمه الله في يوم الثلاثاء بعد العصر
السادس من شعبان من السنة المذكورة بدمشق
قال أنبأ الشيخ أبو الوقت عبد الأول بن عيسى بن شعيب
السجزي الهروي الصوفي رحمه الله قراءة عليه ونحن
نسمع في شهر رجب سنة ثلاث وخمسين وخمسمائة
بمدرسته التي في النخب الشهرورذي من مدينة السلام
قال أنبأ أبو الحسن عبد الرحمن بن محمد المظفر الداودي
قراءة عليه وأنا أسمع في داره بدرب سليج يوم الثلاثاء
التاسع من جمادى الأولى سنة خمس وستين وأربعمائة
أنبأ أبو محمد عبد الله بن أحمد بن حموية السرخسي أنبأ إبراهيم
بن خزيم الشاشي نا أبو محمد عبد بن حميد بن نصر أنبأ
حبان بن هلال أنبأ همام بن يحيى نا ثابت البناني نا

انس بن مالك ان ابا بكر الصديق رضي الله عنه حدثه
قال نظرت الى اقدام المشركين ونحن في الغار وهم
على رؤوسنا فقلت يا رسول الله لو ان احدهم نظر
الى قدميه ابصرنا تحت قدميه فقال يا ابا بكر ما ظنك
باثنين الله ثالثهما هذا حديث صحيح اخرجه ابو الحسين
مسلم بن الحجاج النيسابوري رحمه الله في كتابه الصحيح
عن ابي محمد عبد بن حميد بن نصر الكشي عن ابي حفص
حبان بن هلال عن همام بن يحيى فوقع لنا موافقة
الحديث السادس عشر اخبرنا الامين ابو
الحسن محمد كامل بن احمد بن اسد السوحي رحمه الله
في كتابه قال انا ابو محمد طاهر بن سهل بن بشر بن احمد
الاسفرايني قراءة عليه وانا اسمع انا ابو القسم الحسن بن
محمد ابرهيم الحباي نا ابو الحسن عبد الوهاب بن
الحسن بن الوليد بن موسى بن راشد الكلابي من لفظه انا
ابو بكر محمد خزيم بن مروان العقيلي قراءة عليه وانا
اسمع نا ابو الوليد هشام بن عمار بن نصير بن ميسرة
السلمي نا مالك بن انس نا اسحق بن عبد الله بن ابي طلحة عن

انس بن مالك ان رسول الله صلى الله عليه وسلم قال الرؤيا
الحسنة من الرجل الصالح جزء من ستة واربعين جزءا من
النبوة هذا حديث صحيح ثابت اخرجه الامام
ابو عبد الله محمد بن اسمعيل البخاري رحمه الله في كتابه عن
ابي عبد الرحمن عبد الله بن مسلمة القعنبي عن ابي عبد الله
مالك بن انس الاصبحي فوقع لنا بدلا عاليا من روايته
واخرجه ابو عبد الله محمد بن يزيد بن ماجه القزويني في
سننه عن ابي الوليد هشام بن عمار بن نصير بن ميسرة
ابن ابان السلمي الدمشقي الخطيب كما اخرجناه فوقع
لنا موافقة عالية من روايته هي الحديث السابع عشر
اخبرنا الرئيس ابو الثناء محمود بن عبد المنعم بن محمد
بن احمد بن علي التميمي في كتابه وليس بخطه في شعبان
سنة اربع وتسعين وخمسمائة قال
انا القضاة قوام الاسلام ابو الحسن علي بن المسلم بن محمد الفقيه
السلمي قراءة عليه وانا اسمع انا ابو نصر الحسين بن محمد
بن احمد الحسن بن طلاب الخطيب قراءة عليه انا ابو الحسن
محمد بن احمد بن محمد بن احمد بن جميع الغساني انا ابو الوليد
هاشم بن احمد بن مسرور النصيبي نا سليمان بن سعد الخراني
نا ابو عتاب سهل بن حماد نا عزرة بن ثابت عن عمرو بن
ابن دينار قال حدثني ابن عباس قال قال رسول الله صلى الله عليه

تابعوا بين الحج والعمرة فانهما ينفيان الفقر والذنوب كما
ينفي الكير خبث الحديد اخرجه ابو عبد الرحمن احمد بن شعيب
النسائي رحمه الله في سننه عن ابي داود سليمان بن سيف الحراني
كما اخرجناه فوقع لنا موافقة من روايته ه
الحديث الثامن عشر ه اخبرنا الشيخ ابو علي حسن
بن عبد الله بن المبرك بن معاذ الصوفي رحمه الله اذنا
قال انا ابو القسم هبة الله بن محمد بن عبد الواحد بن الحصين الشيباني
قراءة عليه وانا اسمع قال انا ابو علي الحسن بن علي بن محمد المذهب
التميمي قراءة عليه وانا اسمع قال انا ابو بكر احمد بن جعفر بن
حمدان بن مالك القطيعي قراءة عليه وانا اسمع حدثنا
ابو عبد الرحمن عبد الله بن احمد بن محمد بن حنبل حدثني ابي رحمه الله
في كتابه عن احمد بن الحسن الترمذي عن الامام نا معمر هو
ابن سليمان عن ليث عن ابن بريدة عن ابيه قال غزا
مع رسول الله صلى الله عليه وسلم ست عشرة غزوة ه
هذا حديث صحيح مقطوع على صحته اخرجه الامام ابو
عبد الله البخاري رحمه الله في كتابه عن احمد بن الحسن
الترمذي عن الامام ابي عبد الله احمد بن محمد بن حنبل بن هلال
ابن اسد الشيباني به ورواه مسلم بن الحجاج عن احمد بن

حنبل بعينه فوقع لنا موافقة عالية من رواية مسلم وبدلا
عاليا جدا من رواية البخاري ولمن يسمعه منا كذلك وهو
معدود مما رواه مسلم اعلا من البخاري رحمهما الله تعالى
الحديث التاسع عشر ه اخبرنا الشيخ ابو القسم سعد الله
بن محمد بن محمد بن عطاف الهمداني الموصلي رحمه الله في
كتابه الى من مدينة السلام قال انا القاضي ابو بكر محمد بن
عبد الباقي بن محمد الانصاري قراءة عليه وانا اسمع قال انا
القاضي ابو الطيب طاهر بن عبد الله الطبري قال انا ابو
احمد محمد بن احمد بن الغطريف نا ابو خليفة نا القعنبي عن
سعيد عن منصور عن ربعي عن ابي مسعود البدري
قال قال رسول الله صلى الله عليه وسلم ان مما ادرك الناس
من كلام النبوة الاولى اذا لم تستحي فاصنع ما شئت ه
اخرجه ابو داود السجستاني رحمه الله في الادب من
سننه عن ابي عبد الرحمن عبد الله بن مسلمة بن قعنب القعنبي
عن سعيد بن الحجاج ابي سطام العتكي كما اخرجناه فوقع
لنا موافقة ه وقد ذكر العلماء في معنى قوله اذا لم تستحي
فاصنع ما شئت وجوها منها ان لفظه لفظ الامر
ومعناه الخبر اي من لم يستحي صنع ما شاء وعلى

محمد احمد شكرويه الاصبهاني في منزله باصبهان قراءة عليه
وانا اسمع في النصف الاخير من شعبان سنة اثنتين وثلاثين
واربعمائة قيل له اخبركم ابو اسحق ابراهيم بن عبد الله بن محمد
خرشيذ قوله في سنة سبع وتسعين وثلثمائة نا القاضي
ابو عبد الله الحسين اسمعيل المحاملي نا احمد بن المقدام العجلي نا
معتمر بن سليمان قال سمعت ابي يحدث عن قتادة ان ابا
رافع حدثه عن ابي هريرة رضي الله عنه عن النبي صلى الله عليه وسلم
قال لما قضى الله تعالى الخلق كتب في كتاب عنده فغلبت
او قال سبقت رحمتي غضبي فهو مكتوب عنده مكتوبة فوق
العرش هذا حديث صحيح اخرجه ابو عبد الله البخاري
رحمه الله من حديث قتادة فرواه في كتابه عن محمد بن
عالب القومسي عن محمد بن اسمعيل ابي سمينة عن معتمر بن
سليمان فوقع لنا بدلا عاليا من رواية والحمد لله على ذلك
الحديث الثاني والعشرون هو اخبرنا ابو
الفضل عبد الله بن محمد بن عبد الله بن محمد الخضر بن معتمر بن
مسافر العلمي رحمه الله اجازة في جمادى الاخرة سنة
خمس وتسعين وخمسمائة انا ابو القسم نصر بن احمد بن معاذ
ابن مطلوب السوسي قراءة عليه وانا اسمع انا ابو القسم
علي بن محمد بن علي الفقيه انا ابو محمد عبد الرحمن بن عبد الله بن القسم

انا ابو اسحق ابراهيم بن محمد بن احمد نا يزيد بن محمد نا هشام بن اسمعيل
نا محمد بن شعيب نا عبد الله بن العلاء بن زبر عن سالم بن عبد الله عن
عبد الله بن عمر ان النبي صلى الله عليه وسلم صلى صلاة فقرأ فيها
فلبس عليه فلما انصرف قال لابي اصليت معنا قال نعم قال فما
منعك رواه ابو داود سليمان بن الاشعث السجستاني
في سننه عن ابي القسم يزيد بن محمد عبد الصمد بن يزيد بن دكوان
الدمشقي عن هشام بن اسمعيل بن موقع لنا موافقة
الحديث الثالث والعشرون هو اخبرنا ابو الفرج
جابر بن محمد بن يونس بن خلف الحموي المعروف بابن اللحية في
بيته في شهر ربيع الاخر سنة خمس وتسعين وخمسمائة قال انا
الفقيه ابو الفتح نصر الله بن محمد بن عبد القوي المقدسي رحمه الله
قراءة عليه وانا اسمع انا القاضي ابو منصور محمد بن احمد بن علي بن
شكرويه الاصبهاني قراءة عليه وانا اسمع باصبهان قال نا
ابراهيم بن عبد الله بن محمد خرشيذ قوله نا ابو عبد الله الحسين بن
اسمعيل المحاملي نا يعقوب بن ابراهيم الدورقي نا المعتمر عن
ابيه عن انس قال كان نبي الله صلى الله عليه وسلم يقول اللهم
اني اعوذ بك من العجز والكسل والجبن والبخل والهرم
واعوذ بك من عذاب القبر واعوذ بك من فتنة المحيا
والممات

هذا حديث صحيح متفق عليه أورده الإمام أبو عبد الله
البخاري في صحيحه عن مسدد بن مسرهد أبي الحسن الأسدي
البصري ح ورواه مسلم بن الحجاج في صحيحه عن محمد بن
عبد الأعلى الصنعاني كلاهما عن معتمر بن سليمان به فوقع
لنا بدلا عاليا الحديث الرابع والعشرون ح أخبرنا
أبو البركات عقيل بن أبي الحسن محمد بن الفضل أسعد بن إبرهيم
بن العباس الحسيني رحمه الله إجازة في ربيع الأول سنة
خمس وتسعين وخمسمائة قال أنا أبو الدر ياقوت بن عبد الله
الرومي الناخر مولى ابن البخاري قدم علينا دمشق قراءة
عليه وأنا أسمع قال أنا أبو محمد عبد الله بن محمد بن عبد الله الصريفيني
الخطيب أنا أبو طاهر محمد بن عبد الرحمن بن العباس الذهبي إملاء
أنا أبو القاسم عبد الله بن محمد بن عبد العزيز البغوي أنا أبو نصر
عبد العزيز بن عبد الملك الهاروني أنا حماد بن سلمة عن أيوب عن نافع
عن ابن عمر أن رسول الله صلى الله عليه وسلم قرأ هذه الآية يوم
يقوم الناس لرب العالمين قال يقومون حتى يبلغ الرشح
أنصاف آذانهم ح هذا حديث صحيح أفرد الإمام
أبو الحسين مسلم بن الحجاج في صحيحه فرواه في ذكر حوض النبي
صلى الله عليه وسلم عن أبي نصر عبد الملك بن عبد العزيز الهاروني نزيل
بغداد عن أبي سلمة حماد بن سلمة بن دينار الربعي البصري عن أبي بكر
أيوب بن أبي تميمة السختياني عن أبي عبد الله نافع بن عبد الله
مولى عبد الله بن عمر القرشي كما أخرجناه فوقع لنا موافقة عالية
الحديث الخامس والعشرون ح أخبرنا الشيخ الزاهد
أبو الفتوح محمد بن أبي سعد محمد بن عمرو بن البكري
النيسابوري المعروف بابن المحب رحمه الله وأذن لي
وكتب لنا بخطه في سلخ جمادى الآخرة سنة أربع وتسعين وخمسمائة
قال أنا الشيخ الإمام أبو الأسعد هبة الرحمن بن عبد الواحد بن عبد الكريم
ابن هوازن القشيري رحمه الله قراءة عليه وأنا أسمع بنيسابور
أنا جدي زين الإسلام أبو القاسم عبد الكريم أنا أبو الحسين الخفاف
أنا أبو العباس السراج نا قتيبة بن سعيد نا الليث بن سعد
الفهمي المصري عن أبي عبد الله نافع بن عبد الله كما سقناه
فوقع لنا موافقة ح الحديث السادس والعشرون ح
أخبرنا الشيخ أبو محمد عبد الصمد بن جوشن بن المفرج بن
مزروع النموي رحمه الله في كتابه قال أنا أبو الدر ياقوت
ابن عبد الله الناخر قراءة عليه وأنا أسمع أنا أبو محمد عبد الله
ابن محمد الخطيب نا أبو طاهر محمد بن عبد الرحمن المخلص إملاء
نا أبو بكر أحمد بن عبد الله بن يوسف السختياني نا يونس

يعني ابن عبد الاعلى نا ابن وهب اخبرني ابو هاني عن ابي عبد الرحمن
الحبلي عن ابي سعيد الخدري ان رسول الله صلى الله عليه وسلم
قال يا ابا سعيد من رضي بالله ربا وبالاسلام دينا وبمحمد صلى الله عليه وسلم
نبيا وجبت له الجنة قال فعجب لها ابو سعيد فقال اعدها
علي يا رسول الله ففعل ثم قال رسول الله صلى الله عليه وسلم
واخرى يرفع العبد بها مائة درجة ما بين كل درجتين
كما بين السماء الى الارض قال وما هي يا رسول الله قال
الجهاد في سبيل الله عز وجل الجهاد في سبيل الله عز وجل
الجهاد في سبيل الله عز وجل اخرجه ابو عبد الرحمن
النسائي رحمه الله في سننه عن ابي موسى يونس بن عبد الاعلى
الصدفي المصري عن عبد الله بن وهب بن مسلم عن ابي هانئ
حميد بن هانئ عن ابي عبد الرحمن الحبلي واسمه عبد الله بن يزيد
عن ابي سعيد الخدري واسمه سعد بن مالك كذا اخرجناه
موقوفا موافقة وفي الصحابة ابنان اسم كل واحد
منهما سعد بن مالك هذا احدهما والاخر سعد ابي
وقاص بن اهيب وبنو وهب بن عبد مناف بن
زهرة بن كلاب الزهري رضي الله عنهما

الحديث السابع والعشرون هو اخبرنا الامام
ابو بكر محمد بن يوسف بن ابي بكر الفرا الطائي الاملي الطبري

رحمه الله اذنا قال انا الرئيس ابو الفرج مسعود
بن الحسن القسم بن الفضل احمد النفعي الاصبهاني قراءة عليه
وانا اسمع باصبهان انا ابو عمرو عبد الوهاب بن محمد بن
اسحق بن مندة عن ابي الحسن احمد بن محمد بن عمر الخفاف
قال انا ابو العباس محمد بن اسحق بن ابرهيم بن مهران السراج
النفعي نا قتيبة بن سعيد نا الليث عن عقيل عن الزهري عن
عبيد الله بن عبد الله عن ابن عباس رضي الله عنهما ان
النبي صلى الله عليه وسلم شرب لبنا ثم دعا بماء فتمضمض ثم قال
ان له دسما هذا حديث صحيح متفق على صحته اخرجه
الائمة ابو عبد الله البخاري وابو الحسين مسلم بن الحجاج وابو داود
سليمان بن الاشعث وابو عيسى محمد بن عيسى الترمذي وابو عبد الرحمن
النسائي رحمهم الله في الطهارة من كتبهم عن قتيبة بن سعيد
البغلاني عن الليث بن سعد ابي الحرث الفهمي عن عقيل بن
خالد الايلي عن ابي بكر محمد بن مسلم بن شهاب الزهري عن
ابي عبد الله عبيد الله بن عبد الله بن عتبة بن مسعود الهذلي
كذا اخرجناه موقوفا موافقة للائمة الخمسة والحمد لله
على ذلك هو الحديث الثامن والعشرون هو
اخبرنا الشيخ ابو المعالي محمد وهب بن سلمان بن احمد السلمي

تابعوا بين الحج والعمرة فانهما ينفيان الفقر والذنوب كما
ينفي الكير خبث الحديد اخرجه ابو عبد الرحمن احمد بن شعيب
النسائي رحمه الله في سننه عن ابي داود سليمان بن سيف الحراني
كما اخرجناه فوقع لنا موافقة من روايته ه
الحديث الثامن عشر اخبرنا الشيخ ابو علي حنبل
بن عبد الله بن الفرج بن سعادة الهمذاني رحمه الله اذنا
قال انا ابو القسم هبة الله بن محمد بن عبد الواحد بن الحصين الشيباني
قراءة عليه وانا اسمع قال انا ابو علي الحسن بن علي بن محمد المذهب
التميمي قراءة عليه وانا اسمع قال انا ابو بكر احمد بن جعفر
بن حمدان بن مالك القطيعي قراءة عليه وانا اسمع حدثنا
ابو عبد الرحمن عبد الله بن احمد بن محمد بن حنبل حدثني ابي رحمه الله
في كتابه عن احمد بن الحسن الترمذي عن الامام نا معتمر هو
ابن سليمان عن ليث عن ابن بريدة عن ابيه قال غزا
مع رسول الله صلى الله عليه وسلم ست عشرة غزوة ه
هذا حديث صحيح سمعه على صحته اخرجه الامام ابو
عبد الله البخاري رحمه الله في كتابه عن احمد بن الحسن
الترمذي عن الامام ابي عبد الله احمد بن محمد بن حنبل بن هلال
ابن اسد الشيباني به ورواه مسلم بن الحجاج عن احمد بن

حنبل بعينه فوقع لنا موافقة عالية من رواية مسلم وبدلا
عاليا جدا من رواية البخاري ولمن سمعه منا كذلك وهو
معدود مما رواه مسلم اعلا من البخاري رحمهما الله تعالى
الحديث التاسع عشر اخبرنا الشيخ ابو القسم سعد الله
بن محمد بن محمد بن عطاف الهمذاني الموصلي رحمه الله في
كتابه الي من مدينة السلام قال انا القاضي ابو بكر محمد بن
عبد الباقي بن محمد الانصاري قراءة عليه وانا اسمع قال انا
القاضي ابو الطيب طاهر بن عبد الله الطبري قال انا ابو
احمد محمد بن احمد بن الغطريف نا ابو حذيفة نا القعنبي عن
سعيد عن منصور عن ربعي عن ابي مسعود البدري
قال قال رسول الله صلى الله عليه وسلم ان مما ادرك الناس
من كلام النبوة الاولى اذا لم تستحي فاصنع ما شئت ه
اخرجه ابو داود السجستاني رحمه الله في الادب من
سننه عن ابي عبد الرحمن عبد الله بن مسلمة بن قعنب القعنبي
عن سعيد بن الحجاج ابي بسطام العتكي كما اخرجناه فوقع
لنا موافقة ه وقد ذكر العلماء في معنى قوله اذا لم تستحي
فاصنع ما شئت وجوها منها ان لفظه لفظ الامر
ومعناه الخبر اي من لم يستحي صنع ما شاء وعلى

معناه الوعيد أي فافعل ما شئت فانك به تجزى جزاء
سبحانه وتعالى فمن شاء فليؤمن ومن شاء فليكفر ه وقيل
معناه لا تفعل الحياء من فعل الخير ه وقيل هو المبالغة في الذم
اذا لم تستحي فاصنع ما شئت فترك الحياء اعظم مما تفعله
وقيل معناه افعل ما لا تستحي منه فانه مباح اذ الحياء مانع
من المكروه والله اعلم ه الحديث العشرون
اخبرنا القاضي زين القضاة ابو بكر عبد الرحمن بن سلطان
ابن محمد بن علي العرسي في كتابه انا ابو القسم الخضر بن الحسن بن
عبد الله بن عبدان الازدي قراءة عليه وانا اسمع انا ابو القسم
علي بن محمد بن ابي العلا الفقيه المصيصي قراءة عليه انا ابو بكر
عبد الرحمن بن عثمان بن القسم بن ابي نصر قراءة عليه في داره وانا
حاضر اسمع في شوال سنة ثمان عشرة واربعمائة انا ابو
الحسن حسينة بن سليمان بن حيدرة العرسي قراءة عليه نا ابو عمر
هلال بن العلا الرقي نا ابي نا عبد الله عن زيد عن عاصم
ابن ابي النجود عن شمر بن عطية عن شهر بن حوشب قال
بلغني ان ابا امامة يروي حديثا عن النبي صلى الله عليه وسلم
في الوضوء فجلسه في اهله فقالوا هو في المسجد فاتيت المسجد
فوجدته يتغدى فقلت له يا ابا امامة الحديث الذي تذكره

عن رسول الله صلى الله عليه وسلم في الوضوء قال نعم لولم اسمعه
الا مرة او مرتين او ثلثا او اربعا او خمسا او سبعا ما باليت
الا احدث به فقال سمعت رسول الله صلى الله عليه وسلم يقول
من توضأ فاحسن الوضوء ذهب الاثم من سمعه وبصره
ويديه ورجليه قال ابو طيبة الحمصي وانا سمعت عمرو بن عبسة
يحدث بهذا عن رسول الله صلى الله عليه وسلم ه اخرجه
ابو عبد الرحمن النسائي رحمه الله في اليوم والليلة عن ابي عمر
هلال بن العلا بن هلال بن عمر الرقي عن ابيه عن ابي وهب عبد الله
ابن عمرو الاسدي الرقي عن ابي اسامة زيد بن ابي انيسة الجزري
الرهاوي واسم ابيه ابي انيسة زيد عن ابي بلج عاصم بن ابي النجود
الاسدي الكوفي واسم ابي النجود بهدلة وقيل ان بهدلة امه
عن شمر بن عطية عن شهر بن حوشب الاشعري عن ابي امامة
واسمه صدي بن عجلان بن وهب الباهلي موقوفا لنا
موافقة ه الحديث الحادي والعشرون
اخبرنا ابو بكر محمد بن علي بن الحسن بن عبد الوهاب بن احمد
ابن فتيح بن القسم المقرئ الدمشقي رحمه الله اجازة
كتبها بخطه في ذي الحجة سنة اربع وتسعين وخمسمائة قال
انا الفقيه ابو الفتح نصر الله بن محمد بن عبد القوي المصيصي
اللادقي قراءة عليه وانا اسمع انا القاضي ابو منصور

محمد احمد شكرويه الاصبهاني في منزله باصبهان قراءة عليه
وانا اسمع في النصف الاخير من شعبان سنة اثنتين وخمسين
واربعمائة قيل له اخبركم ابو اسحق ابراهيم بن عبد الله بن محمد
خرشيذ قوله في سنة تسع وتسعين وثلثمائة نا القاضي
ابو عبد الله الحسين بن اسمعيل المحاملي نا احمد بن المقدام العجلي نا
معتمر بن سليمان قال سمعت ابي يحدث عن قتادة ان ابا
رافع حدثه عن ابي هريرة رضي الله عنه عن النبي صلى الله عليه وسلم
قال لما قضى الله تعالى الخلق كتب في كتاب عنده فغلبت
او قال سبقت رحمتي غضبي فهو مكتوب عنده مكتوبة فوق
العرش هذا حديث صحيح اتفرد به ابو عبد الله البخاري
رحمه الله من حديث قتادة فرواه في كتابه عن محمد بن
عالب القومسي عن محمد بن اسمعيل ابي سمينة عن معتمر بن
سليمان فوقع لنا بدلا عاليا من رواية والحمد لله على ذلك
الحديث الثاني والعشرون هو اخبرنا ابو
الفضل عبد الله بن محمد بن عبد الله بن محمد الخضر بن معمر بن
مسافر العلمي رحمه الله اجازة في جمادى الاخرة سنة
خمس وتسعين وخمسمائة انا ابو القاسم نصر بن احمد بن مالك
ابن مطلوب السوسي قراءة عليه وانا اسمع انا ابو القاسم
علي بن محمد علي الفقيه انا ابو محمد عبد الرحمن بن عبد الله بن القاسم

انا ابو اسحق ابراهيم بن محمد احمد نا يزيد بن محمد نا هشام بن اسمعيل
نا محمد بن شعيب نا عبد الله بن العلاء بن زبر عن سالم بن عبد الله عن
عبد الله بن عمر ان النبي صلى الله عليه وسلم صلى صلاة فقرأ فيها
فلبس عليه فلما انصرف قال لابي اصليت معنا قال نعم قال فما
منعك رواه ابو داود سليمان بن الاشعث السجستاني
في سننه عن ابي القاسم يزيد بن محمد عبد الصمد بن يزيد بن دكوان
الدمشقي عن هشام بن اسمعيل به فوقع لنا موافقة في
الحديث الثالث والعشرون هو اخبرنا ابو الفرج
جابر بن محمد يونس بن خلف الحموي المعروف بابن اللحمي في
داره في شهر ربيع الاخر سنة خمس وتسعين وخمسمائة قال انا
الفقيه ابو الفتح نصر الله بن محمد عبد القوي المقدسي رحمه الله
قراءة عليه وانا اسمع انا القاضي ابو منصور محمد احمد بن علي
شكرويه الاصبهاني قراءة عليه وانا اسمع باصبهان قال نا
ابراهيم بن عبد الله بن محمد خرشيذ قوله نا ابو عبد الله الحسين بن
اسمعيل المحاملي نا يعقوب بن ابراهيم الدورقي نا المعتمر عن
ابيه عن انس قال كان نبي الله صلى الله عليه وسلم يقول اللهم
اني اعوذ بك من العجز والكسل والجبن والبخل والهرم
واعوذ بك من عذاب القبر واعوذ بك من فتنة المحيا
والممات

هذا حديث صحيح متفق عليه أورده الإمام أبو عبد الله
البخاري في صحيحه عن مسدد بن مسرهد أبي الحسن الأسدي
البصري ح ورواه مسلم بن الحجاج في صحيحه عن محمد بن
عبد الأعلى الصنعاني كلاهما عن معتمر بن سليمان به فوقع
لنا بدلا عاليا الحديث الرابع والعشرون ح أخبرنا
أبو البركات عقيل بن أبي الحسن محمد بن الفضل أسعد ابن هم
ابن العباس الحسيني رحمه الله إجازة في ربيع الأول سنة
خمس وتسعين وخمسمائة قال أنا أبو الدرباقوت بن عبد الله
الرومي الناجر مولى ابن البخاري قدم علينا دمشق قراءة
عليه وأنا أسمع قال أنا أبو محمد عبد الله بن محمد بن عبد الله الصريفيني
الخطيب نا أبو طاهر محمد بن عبد الرحمن بن العباس الذهبي إملاء
نا أبو القاسم عبد الله بن محمد بن عبد العزيز البغوي نا أبو نصر
عبد العزيز بن عبد الملك بن مقدم الباهلي نا حماد بن سلمة عن أيوب عن نافع
عن ابن عمر أن رسول الله صلى الله عليه وسلم قرأ هذه الآية يوم
يقوم الناس لرب العالمين قال يقومون حتى يبلغ الرشح
أنصاف آذانهم ح هذا حديث صحيح أفرد الإمام
أبو الحسن مسلم بن الحجاج في صحيحه فرواه في كتاب الرقاق
عن أبي بكر بن أبي شيبة عن أبي نصر عبد الملك بن عبد العزيز الباهلي نزيل
دمشق ح

بغداد عن أبي سلمة حماد بن سلمة بن دينار الربعي البصري عن أبي بكر
أيوب بن أبي تميمة السختياني عن أبي عبد الله نافع بن عبد الله
مولى عبد الله بن عمر القرشي كما أخرجناه فوقع لنا موافقة عالية
الحديث الخامس والعشرون ح أخبرنا الشيخ الزاهد
أبو الفتوح محمد بن أبي سعد محمد بن عمرويه بن البكري
النيسابوري المعروف بابن المحب رحمه الله إذنا
وكتب لنا بخطه في سلخ جمادى الآخرة سنة أربع وتسعين وخمسمائة
قال أنا الشيخ الإمام أبو الأسعد هبة الرحمن بن عبد الواحد بن عبد الكريم
ابن هوازن القشيري رحمه الله قراءة عليه وأنا أسمع بنيسابور
أنا جدي رئيس الإسلام أبو القاسم عبد الكريم أنا أبو الحسين الخفاف
أنا أبو العباس السراج نا قتيبة بن سعيد نا الليث بن سعد
الفهمي المصري عن أبي عبد الله نافع بن عبد الله كما سقناه
فوقع لنا موافقة ح الحديث السادس والعشرون ح
أخبرنا الشيخ أبو محمد عبد الصمد بن جوشن بن المفرج بن
مزروع النسوي رحمه الله في داره قال أنا أبو الدرباقوت
ابن عبد الله الناجر قراءة عليه وأنا أسمع أنا أبو محمد عبد الله
ابن محمد الخطيب نا أبو طاهر محمد بن عبد الرحمن المخلص إملاء
نا أبو بكر أحمد بن عبد الله بن يوسف السختياني نا يونس

يعني ابن عبد الاعلى نا ابن وهب اخبرني ابو هاني عن ابي عبد الرحمن
الحبلي عن ابي سعيد الخدري ان رسول الله صلى الله عليه وسلم
قال يا ابا سعيد من رضي بالله ربا وبالاسلام دينا وبمحمد صلى الله عليه وسلم
نبيا وجبت له الجنة قال فعجب لها ابو سعيد فقال اعدها
علي يا رسول الله ففعل ثم قال رسول الله صلى الله عليه وسلم
واخرى يرفع العبد بها مائة درجة ما بين كل درجتين
كما بين السماء الى الارض قال وما هي يا رسول الله قال
الجهاد في سبيل الله عز وجل الجهاد في سبيل الله عز وجل
الجهاد في سبيل الله عز وجل اخرجه ابو عبد الرحمن
النسائي رحمه الله في سننه عن ابي موسى يونس بن عبد الاعلى
الصدفي المصري عن عبد الله بن وهب بن مسلم عن ابي هاني
حميد بن هاني عن ابي عبد الرحمن الحبلي واسمه عبد الله بن يزيد
عن ابي سعيد الخدري واسمه سعد بن مالك كذا اخرجناه
موفقا لنا موافقة في رواية الصحابة ان اسم كل واحد
منهما سعد بن مالك هذا احدهما والاخر سعد ابي
وقاص بن اهيب وبقال وهب بن عبد الله مناف بن
زهرة بن كلاب الزهري رضي الله عنهما
الحديث السابع والعشرون في اخبرنا الامام
ابو بكر محمد بن يوسف بن ابي بكر الفراظاي الاملي الطبري

رحمه الله اذنا قال انا الرئيس ابو الفرج مسعود بن
الحسن القسم بن الفضل احمد الثقفي الاصبهاني قراءة عليه
وانا اسمع باصبهان انا ابو عمرو عبد الوهاب بن محمد بن
اسحق بن مندة عن ابي الحسن احمد بن محمد بن عمر الخفاف
قال انا ابو العباس محمد بن اسحق بن ابرهيم بن مهران السراج
الثقفي نا قتيبة بن سعيد نا الليث عن عقيل عن الزهري عن
عبيد الله بن عبد الله عن ابن عباس رضي الله عنهما ان
النبي صلى الله عليه وسلم شرب لبنا ثم دعا بماء فتمضمض قال
ان له دسما هذا حديث صحيح متفق على صحته اخرجه
الائمة ابو عبد الله البخاري وابو الحسين مسلم بن الحجاج وابو داود
سليمان بن الاشعث وابو عيسى محمد بن عيسى الترمذي وابو عبد الرحمن
النسائي رحمهم الله في الطهارة من كتبهم عن قتيبة بن سعيد
البغلاني عن الليث بن سعد ابي الحرث الفهمي عن عقيل بن
خالد الايلي عن ابي بكر محمد بن مسلم بن شهاب الزهري عن
ابي عبد الله عبيد الله بن عبد الله بن عتبة بن مسعود الهذلي
كذا اخرجناه موفقا لنا موافقة للائمة الخمسة والحمد لله
على ذلك في الحديث الثامن والعشرون في
اخبرنا الشيخ ابو المعالي محمد وهب بن سلمان بن احمد السلمي

رحمه الله في كتابه أنبأ أبو الدرداء ياقوت بن عبد الله مولى ابن
البخاري قراءة عليه وأنا أسمع أنبأ أبو محمد عبد الله
ابن محمد الصدفي نا أبو طاهر محمد بن عبد الرحمن بن العباس املاء
نا أبو بكر بن أبي داود نا أحمد يعني ابن صالح نا ابن أبي فديك أخبرني
ابن أبي ذئب عن شرحبيل عن أبي سعيد الخدري أن رسول الله
صلى الله عليه وسلم قال لأن يتصدق الرجل في حياته بدرهم خير له
من أن يتصدق بمائة درهم عند موته هذا آخر حديث أبي داود
سليمان بن الأشعث في الوصايا من سننه عن أبي جعفر أحمد
ابن صالح المصري المعروف بابن الطبري الحافظ عن محمد بن إسماعيل
ابن أبي فديك عن محمد بن عبد الرحمن بن أبي ذئب عن أبي سعيد
شرحبيل بن سعد الأنصاري الخطمي ما أخرجناه فوقع لنا
موافقة في الحديث التاسع والعشرون في
أخبرنا الشيخ أبو محمد هبة الله بن الحسن بن هبة الله بن
أحمد عبد الله بن طاوس المقرئ رحمه الله إذنا قال أنا
الفقيه أبو الفتح نصر الله بن محمد بن عبد القوي اللادني قراءة
عليه وأنا أسمع قال أنا القاضي أبو منصور محمد بن أحمد بن علي
شكرويه قراءة عليه وأنا أسمع في شعبان سنة ثلاث وثلاثين
وأربعمائة بأصبهان نا محمد بن إبراهيم بن جعفر البزدي نا
محمد بن الحسن بن الحسن القطان نا إبراهيم بن الحارث العقادي

نا يحيى بن أبي بكير نا زهير بن معاوية الجعفي نا أبو إسحاق عن
عمرو بن الحارث خاتن رسول الله صلى الله عليه وسلم أخي جويرية
قال والله ما ترك رسول الله صلى الله عليه وسلم عند موته
دينارا ولا درهما ولا عبدا ولا أمة ولا شيئا إلا بغلته
البيضاء وسلاحه وأرضا جعلها صدقة هذا حديث
صحيح من حديث عمرو بن الحارث بن أبي ضرار خليط الخزاعي
المصطلقي رضي الله عنه وبانت منزلة ابن أبي إسحاق عمرو
ابن الحارث بن أبي ضرار خليط الخزاعي عبد الله بن علي
السبيعي الهمداني الكوفي عنه والسبيع بطن من همدان
أخرجه الإمام أبو عبد الله البخاري رحمه الله في صحيحه
عن أبي إسحاق إبراهيم بن الحارث بن إسماعيل العقادي عن
أبي زكريا يحيى أبي بكير العامري عن أبي جسرة زهير بن معاوية
ابن حديج بن الرحيل الجعفي الكوفي ما أخرجناه فوقع لنا
موافقة في الحديث الثلاثون في أخبرنا الحافظ أبو محمد
عبد القادر بن عبد الله بن عبد الرحمن رحمه الله في كتابه
إلي من حران بخبر أن أبا الفرج مسعود بن الحسن
ابن الفضل بن العمل أخبره بأصبهان قال نا أبو عمرو
عبد الوهاب بن أبي عبد الله بن إسحاق نا والدي أنا محمد
ابن الحسين بن الحسن النيسابوري نا أبو زرعة الرازي
عبد الله بن هاشم عبد الكريم نا يحيى بن عبد الله بن بكير

نا يعقوب بن عبد الرحمن الزهري عن موسى بن عقبة عن عبد الله
ابن دينار عن ابن عمر قال كان من دعاء النبي صلى الله عليه وسلم
اللهم إني أعوذ بك من زوال نعمتك ومن تحول عافيتك
ومن فجاءة نقمتك ومن جميع سخطك هذا حديث
صحيح غريب أخرجه الإمام أبو الحسين مسلم بن الحجاج النيسابوري
رحمه الله في كتابه الصحيح عن أبي زرعة عبد الله بن عبد الكريم
الرازي الحافظ عن أبي زكريا يحيى بن عبد الله بكير المصري
عن يعقوب بن عبد الرحمن بن محمد بن عبد الله القرشي الزهري عن
موسى بن عقبة المدني كما سماه فوقع لنا موافقة عالية
عزيزة ولله الحمد وليس لمسلم رحمه الله عن أبي زرعة في
صحيحه سواه ورواية مسلم عنه سريعة لأنها رواية إمام
عن إمام وهي تدخل في رواية الأقران
الحديث الحادي والثلاثون أخبرنا الشيخ
أبو الفتوح يوسف بن المبارك بن كامل بن أبي غالب الحفاف
رحمه الله في كتابه إلي من بغداد قال أنا القاضي أبو بكر محمد
عبد الباقي بن محمد الأنصاري قراءة عليه وأنا أسمع قال أنا القاضي
أبو يعلى محمد بن الحسين بن محمد بن خلف بن أحمد الفراء في سنة ست
وخمسين وأربعمائة قال قيل له أخبرك أبو الحسن علي بن عمر بن

محمد الحربي شاذان النيسابوري قراءة عليه وأنت تسمع في
منزله في صفر سنة ست وثمانين وثلاثمائة قال نا علي بن إسحق
ابن زاطيا المخرمي نا عثمان بن أبي شيبة نا شريك نا سماك
ابن حرب عن جابر بن سمرة قال رجم رسول الله صلى الله عليه
يهوديا ويهودية أخرجه أبو عيسى الترمذي رحمه الله
في الحدود من جامعه عن هناد عن شريك عن سماك بن حرب
به وقال حسن غريب وأخرجه أبو عبد الله محمد بن يزيد بن ماجه
القزويني في الحدود أيضا من سننه عن إسماعيل بن موسى عن شريك
به فوقع لنا بدلا عاليا من روايتهما
الحديث الثاني والثلاثون أخبرنا الشيخ
أبو العباس الخضر بن كامل بن سالم بن شبيب بن إبراهيم بن يوسف
السمسار المعبر رحمه الله إجازة قال أنا أبو عبد الله
الحسين بن علي بن أحمد الخياط قراءة عليه وأنا أسمع بغداد قال أنا
أبو الحسين أحمد بن محمد بن أحمد بن النقور الزراد قال أنا محمد بن عبد الله
ابن أخي ميمي قال أنا عبد الله بن محمد البغوي نا أبو بكر نا زيد بن
الحباب نا الضحاك بن عثمان عن بكير بن عبد الله بن الأشج
عن سليمان بن يسار عن أبي هريرة قال قال رسول الله صلى الله عليه

من اباع طعاما فلا يبيعه حتى يكتاله ه هذا حديث صحيح
اخرجه ابو الحسين مسلم بن الحجاج في صحيحه عن ابي بكر عبد الله بن
محمد ابي شيبة الكوفي عن ابي الحسن زيد بن الحباب العكلي
الكوفي عن الضحاك بن عثمان عن بكير بن عبد الله بن الاشج به
ووقع لنا موافقة عالية الحديث الثالث والثلثون
اخبرنا الامام ابو الحسن احمد بن يحيى بن عبد الله بن جيوش بن
رافع بن منصور بن فتيح الغنوي رحمه الله اجازة لنا بخطه
في رجب سنة خمس وتسعين وخمسمائة قال انا الفقيه ابو الفتح
نصر الله بن محمد بن عبد القوي المصيصي قراءة عليه وانا اسمع قال انا
الفقيه الزاهد ابو الفتح نصر بن ابراهيم بن نصر المقدسي انا ابو مسلم
محمد بن محمد بن علي بن طلحة الاصفهاني انا القاضي ابو العباس احمد
ابن عيسى السعدي نا محمد بن احمد بن محمد المعدل الجرجرائي
انا عمر بن محمد بن علي الزيات نا ابو محمد عبد الله بن محمد بن ناجية
وغيره قالوا انا ابو مصعب احمد بن ابي بكر الزهري نا مالك بن
انس عن ابن شهاب عن انس بن مالك ان رسول الله صلى الله عليه وسلم
قال لا تباغضوا ولا تحاسدوا ولا تدابروا وكونوا عباد الله
اخوانا ولا يحل لمسلم ان يهجر اخاه فوق ثلاث
هذا حديث صحيح متفق على صحته اخرجه الامامان

ابو عبد الله البخاري وابو الحسين مسلم بن الحجاج رحمهما الله
في الادب من جامعيهما فرواه البخاري عن ابن يوسف ورواه
مسلم عن يحيى بن يحيى كلاهما عن مالك واخرجه ابو داود في
الادب ايضا من سننه عن القعنبي عن مالك عن ابن شهاب
واخرجه الترمذي في البر من جامعه عن عبد الجبار بن العلا
ابن عبد الجبار العطار وسعيد بن عبد الرحمن ابي عبد الله المخزومي
عن سفين عن ابن شهاب نحوه وقال حسن صحيح ه
الحديث الرابع والثلثون ه اخبرنا الشيخ ابو محمد
عبد الواحد بن ناصر بن ابي الاسد بن ابي العلا المعري المعروف
بالكرخي رحمه الله اذنا قال انا ابو محمد هبة الله بن احمد بن عبد الله
ابن طاوس المقرئ قراءة عليه وانا اسمع انا ابو الحسن عاصم بن
الحسن بن عاصم العاصمي بقراءتي عليه ببغداد انا ابو عمر عبد الواحد بن
محمد بن عبد الله بن مهدي الفارسي في سنة سبع واربعمائة نا ابو محمد
عبد الله بن احمد بن اسحق المصري املا يوم الاربعاء لاربع بقين من
ربيع الاخر سنة تسع وعشرين وثلثمائة نا الربيع بن سليمان
المرادي نا عبد الله بن وهب قال اخبرني سليمان بن بلال
حدثني العلاء انه عن ابي هريرة ان رسول الله صلى الله عليه وسلم نا
قال فضلت على الانبياء بست اعطيت جوامع الكلم ونصرت

بالرعب واحلت لي الغنائم وجعلت لي الارض طهورا ومسجدا
وارسلت الى الناس كافة وختم بي الانبيا صلى الله عليهم
اخرجه ابو عيسى الترمذي رحمه الله في السير من جامعه عن علي بن
حجر عن اسمعيل عن اسمعيل بن جعفر عن العلا بن عبد الرحمن بن
يعقوب الجهني وقال حسن صحيح واخرجه ابو عبد الله
ابن ماجه القزويني في الطهارة من سننه عن يعقوب بن
حميد بن كاسب عن عبد العزيز بن ابي حازم وعن ابي اسحق
ابرهيم بن عبد الله بن حاتم الهروي عن اسمعيل بن جعفر جميعا
عن العلا به واختصر منه جعلت لي الارض مسجدا وطهورا
الحديث الخامس والثلثون في اخبرنا الشيخ
ابو الفضل سعد بن طاهر بن سعد بن علي المزدقاني
رحمه الله اجازة لنا بخطه في رجب سنة ثمان
وتسعين وخمسمائة قال انا الامام قوام الاسلام
ابو الحسن علي المسلم بن محمد الفقيه السلمي قراءة عليه وانا
اسمع قال انا الحافظ ابو محمد عبد العزيز بن احمد بن محمد الكتاني
نا عبد الرحمن بن عبد الغني نا علي بن احمد المغازلي
نا محمد بن يونس نا عبد الله بن داود الخريبي عن ثور بن
يزيد عن خالد بن معدان عن رسعة الجرشي عن عائشة

ان رسول الله صلى الله عليه وسلم كان يصوم شعبان
ورمضان في اخرجه ابو عبد الله بن ماجه القزويني
في الصيام من سننه عن هشام بن عمار عن يحيى بن حمزة عن
ثور بن يزيد عن خالد بن معدان عن عمرو الجرشي فوقع لنا
عاليا في الحديث السادس والثلثون في
اخبرنا الامام ابو نزار ربيعة بن الحسن بن علي بن عبد الله بن
يحيى اليماني الحضرمي رحمه الله اجازة قال انا ابو المحاسن
اسمعيل بن علي بن زيد بن شهريار قراءة عليه وانا اسمع باصبهان
قال انا الامام ابو محمد رزق الله بن عبد الوهاب بن عبد العزيز
التميمي الحنبلي انا ابو الحسن احمد بن محمد بن احمد بن حماد المعروف
بابن المهتدي نا ابو الحسن علي بن محمد بن عبد الحافظ املا يوم الجمعة
بعد الصلاة النصف من ذي الحجة سنة ثمان وعشرين
وثلثمائة نا يحيى بن عبد الله بن جعفر نا علي بن عاصم نا خالد الحذاء
عن ابي عثمان النهدي قال سمعت عمرو بن العاص يقول
بعثني رسول الله صلى الله عليه وسلم على جيش ذات
السلاسل وفي القوم ابو بكر وعمر رضي الله عنهما فحدثت نفسي
انه لم يبعثني على ابي بكر وعمر الا لمكانهما لي عنده فاتيته حتى

معوذ بن بدر فقلت يا رسول الله من احب الناس اليك قال
عائشة قلت اي لست اسألك عن اهلك قال فابوها قلت
ثم من قال ثم عمر ه هذا حديث صحيح متفق عليه اخرجه
البخاري في فضل ابي بكر رضي الله عنه من زائده عن معلى بن اسد
عن عبد العزيز بن المختار عن ابي المنازل خالد بن مهران الحذاء
البصري عن ابي عثمان النهدي واسمه عبد الرحمن بن مل ه
واخرجه مسلم في الفضائل عن محمد بن يحيى عن خلد
ابن عبد الله الواسطي الطحان ابي الهيثم عن خالد الحذاء به
واخرجه الترمذي في المناقب من جامعه عن ابرهيم بن يعقوب
وبندار عن يحيى بن حماد عن عبد العزيز بن المختار عن خالد الحذاء به
وقال حسن صحيح واخرجه النسائي عن ابي قدامة عبد الله بن
سعيد السرخسي عن يحيى بن حماد عن عبد العزيز بن المختار به
نحوه وقال حدثني عمرو فوقع لنا عاليا ه
الحديث السابع والثلاثون ه اخبرنا القاضي
ابو منصور عبد الملك بن المبارك بن عبد الملك الحريمي رحمه الله
في داره الى من بغداد قال انا ابو البدر ابرهيم بن محمد بن منصور
اللرخي قراءة عليه وانا اسمع في شهر ربيع الاخر من سنة ثمان
وثلثين وخمس مئة قال انا ابو القسم يوسف بن محمد بن احمد المهرداني

الهمداني قراءة عليه وانا اسمع في سنة اربع وستين واربعمائة
انا ابو عمرو عبد الواحد بن محمد بن عبد الله بن مهدي الفارسي
القاضي ابو عبد الله الحسين بن اسمعيل المحاملي قال انا ابو موسى محمد
المثنى قال انا ابن علية عن هشام بن عروة عن ابيه عن عائشة ان
النبي صلى الله عليه وسلم لما جاء الى مكة دخلها من اعلاها وخرج
من اسفلها ه هذا حديث صحيح متفق على صحته من حديث
ابي عبد الله عروة بن الزبير بن العوام بن خويلد الاسدي عن خالته
ام المؤمنين عائشة بنت ابي بكر الصديق عبد الله بن ابي قحافة
عتيق عامر بن عمرو بن كعب بن سعد بن تيم بن مرة وفضائلهم
النبي صلى الله عليه وسلم وبكى بابي عبد الله رضي الله عنهما وبابيك
رواه ابنه المنذر بن هشام عنه اخرجه الائمة الخمسة محمد
ابو عبد الله البخاري وابو الحسين مسلم بن الحجاج القشيري
وابو داود سليمان بن الاشعث السجستاني وابو عيسى
محمد بن عيسى الترمذي وابو عبد الرحمن احمد بن شعيب
النسائي رحمهم الله في كتبهم عن ابي موسى محمد المثنى
سنجار بن دينار العنزي الترمثي البصري عن
سعد بن سعيد عن ابي عمران الجوني

لما اخرجناه فوقع لنا موافقة للائمة الخمسة بعلو ولله الحمد
وليس لابي موسى في صحيحي البخاري ومسلم عن سعيد بن عبيد
سوى هذا الحديث الواحد ه الحديث الثامن
والثلثون ه اخبرنا الشيخ ابو الفرج محمد بن عبد الرحمن
ابن ابي العز الواسطي المقرئ رحمه الله اجازة قال انا
الشريف ابو المطهر محمد بن احمد بن عبد العزيز الهاشمي قراءة
عليه وانا اسمع انا الشريف ابو نصر محمد بن محمد بن علي الزينبي
انا ابو بكر محمد بن علي بن رزق انا ابو القاسم عبد الله بن محمد
بن عبد العزيز البغوي نا كامل بن طلحة نا مالك عن الزهري عن نافع
ابن جبير بن مطعم عن ابيه قال سمعت النبي صلى الله عليه وسلم
يقرأ في المغرب بالطور ه هذا حديث صحيح متفق عليه
اخرجه الامام ابو عبد الله البخاري في الصلاة من صحيحه
عن عبد الله بن يوسف واخرجه ابو الحسين مسلم بن
الحجاج القشيري في الصلاة ايضا من صحيحه عن يحيى بن يحيى
واخرجه ابو داود سليمان بن الاشعث في الصلاة من سننه
عن عبد الله بن مسلمة القعنبي واخرجه ابو عبد الرحمن
النسائي في التفسير من سننه عن قتيبة بن سعيد جميعهم

عن مالك بن انس الاصبحي امام دار الهجرة فوقع لنا
بدلا عاليا من رواياتهم ولله الحمد على ذلك
الحديث التاسع والثلثون ه اخبرنا ابو بكر
تركش بن محمد بن تركش بن عمر الحلاج في داره الى من مدينة
السلام قال انا ابو البدر ابرهيم بن محمد بن منصور الكرخي
قراءة عليه وانا اسمع قال انا ابو القاسم يوسف بن محمد
بن احمد الهمذاني الصوفي قراءة عليه انا ابو احمد عبد الله بن
محمد بن احمد بن ابي مسلم الفرضي انا ابو عبد الله الحسين بن اسمعيل
المحاملي املا سنة ثلث وثلثمائة نا محمد بن المثنى ابو موسى نا
ابن ابي عدي عن ابن عون عن محمد بن سيرين عن انس قال لما
ولدت ام سليم قالت لي يا انس انظر هذا الغلام لا يصيبن
شيئا حتى تغدو به الى رسول الله صلى الله عليه وسلم يحنكه قال
فغدوت به فاذا هو في الحائط وعليه قميصه خيوطه وهو
يسم الظهر الذي قدم عليه في الفتح ه هذا حديث صحيح
متفق على صحته من حديث ابي بكر محمد بن سيرين عن ابي حمزة
انس بن مالك النجاري الانصاري وبابت من رواية ابي
عون عبد الله بن عون بن ارطبان البصري عنه اورده

الامامان ابو عبد الله محمد بن اسمعيل البخاري وابو الحسين مسلم
ابن الحجاج النيسابوري رحمهما الله في صحيحيهما الصحيحين
عن ابي موسى محمد بن المثنى العنزي عن ابي عمرو محمد بن هرم بن
ابي عدي فيما اورداه فوقع لنا موافقة عالية

الحديث الاربعون

اخبرنا الشيخة الصالحة ست الكتبة نعمة بنت علي
ابن يحيى بن محمد علي الطراح المدرس اجازة قالت انا
حدثني ابو محمد يحيى بن محمد علي قراءة عليه وانا اسمع انا ابو
الحسن احمد بن محمد بن احمد النعوري الدار قال قرئ على ابي
القاسم عيسى بن علي بن عيسى بن داود بن الجراح الوزير وانا
وانا اسمع قيل له حدثكم ابو القاسم عبد الله بن محمد بن عبد العزيز
البغوي نا ابو الاحوص محمد بن حيان وشريح بن يونس
وعبد الله بن عمر قالوا نا هشيم نا علي بن زيد عن ابي نضرة
عن ابي سعيد الخدري رضي الله عنه قال قال رسول الله صلى الله عليه وسلم
انا سيد ولد ادم يوم القيمة ولا فخر وانا اول من ينشق
عنه الارض يوم القيمة ولا فخر وانا اول شافع يوم القيمة
ولا فخر اخرجه ابو عيسى الترمذي في التفسير من

جامعه عن ابن ابي عمر عن سفين عن ابن جدعان عن ابي نضرة
واسمه المنذر بن مالك بن قطعة العبدي البصري وقال حسن
واخرجه ابو عبد الله بن ماجه القزويني في الزهد من سننه
عن مجاهد بن موسى وابي اسحاق ابرهيم بن عبد الله بن حاتم
الهروي كلاهما عن هشيم عن علي بن زيد عن ابي نضرة به
فوقع لنا بدلا عاليا من رواية ابن ماجه وبالله التوفيق
اخر الاربعين والحمد لله رب العالمين وصلوته على
سيدنا محمد سيد المرسلين وخاتم النبيين وعلى اله وصحبه
اجمعين وسلم تسليما كثيرا الى يوم الدين كتبت هذه
الاربعين من خط مخرجها اجزاه الله تعالى خيرا

سمع الاربعين كلها على الشيخة ست الكتبة بنت ابي بكر محمد الباسيت الشرجي
اجازتها من الشيوخ تقرأ بالوجيه البيتي الشريف بحضرة ابي ناهض
ابي الوحش خاتم الحنفي ودلالة [illegible] وقال قرأت عليه عقب الطور [illegible]
وعاد ابن داود بحضرة كامل القرشي واخته فاطمة وعائشة حضرا بالقاهرة عبد السلام
بن عبد الله بن عبد السلام وابنه ابو القاسم ومحمد الحاج كتبه وشهد بها من حضر
على الانصاري وعلي ابن [illegible] وابو [illegible] يوم الاحد تاسع عشر صفر سنة سبع وستين
بالشك ان تعلم بقلم الشيخ علم الدين الزرندي [illegible]

وسمعها عليها بقراءة ارجعوان بنت ابي محمد عبد الله الكاتب وبها ابي علي عثمان المطوع الانصاري
واخيه زين وعمر فاطمة وخديجة بنت محمد ابي بكر نام الحجر وخادمها شكر الله الحبشي عرفه وحبيبة سعد وبابه

قرأت جميع هذه الأربعين عن المشايخ الأربعين على الشيخة الصالحة
الزاهدة الصينة الجليلة أم إسحاق بنت عبد الله ابنة الشيخ الجليل الأمين نور
الدولة أبي بكر محمد الناسخ بن عبد الله عمر الأنصاري بجوار حارتها
من السوق المذكور بن سمع الشاذ ابن الشيخ أبو العباس
أحمد عطاف بن أحمد الله الزهادي وبحق الله محمد يحيى
ابن إسحاق بن عبد الوهاب أبو الواسطي وبحق الله محمد محمد
نصر الله الموصلي وعماد الله إسحاق أحمد وبحق الله يحيى محمد
محمد بدر الدين الدراري وأخوه أحمد وشمس الدين عمر بن عباس
ابن أبي بكر بن جعوان ومحمد حسن الحجاج وأخوه يوسف
وعلي مطهر بن عيسى الأنصاري وشرف الدين محمد عبد الرحمن
ابن صديق الدمشقي وشرف الدين يحيى عبد الله ورقية
بنت الشيخ الأجل نجم الدين أبي المطهر بن علي الناس وعزيزة
بنت أحمد إبراهيم وشرف بنت إسرائيل أحمد وشرف
بنت أحمد هبة الله وحسن بنت عثمان عبد الله وسلمى بنت
عبد الله شاه عز الدين ابن السرجي وزينب بنت سالم بن علي وزهرة
بنت عبد الله بن محمد وعزيزة بنت يوسف بن عثمان وكلثم بنت
عبد الله وياسمين بنت عبد الله وأنطون بنت عبد الله شاه المسمعة
وحضرت باج النساء بنت
وصح ذلك في العشر الأول من صفر سنة ثمان وخمسين وسبعمائة بمنزل
المسمعة بالسيدة بمدرسة دمشق حماها الله تعالى وأجازت
لمن سمع هذه الأوساط جميع ما تجوز لها روايته ولفظته حسب
سالتها وبنت معتمد رحمة الله على سعود بن عيسى الموصلي كم
الحلي عفا الله عنه وسامحه حامدا لله ومصليا على نبيه محمد وآله وسلما

عليه محمد صادق فهمي بن السيد أمين [illegible]
في المكتبة الظاهرية بدمشق في ١٥ [illegible]

Ecce [illegible] nouae naturae generatur · quia inuisibilis
patris imaginis factus est primogenitus · R hic qui aduenit [illegible]
[illegible] solus adorat uerbum domini habens uestem p[illegible]
[illegible] chorus angelorum malbis secuitur illum · vt Ecce ad[illegible]
[illegible] regni imperium eius perpetuum · &c ·

Vnigenitus dei filius formam obumbrata maiestatis
[illegible] fuscare impassibilis dei dedignatus est
[illegible] passibilis & mortalis legibus subiacere · R Bede
[illegible] uniuersae domus deus dominus & inluxit nobis · vbi
[illegible] reparauerunt edificantes hic factus est incapit angulus d[illegible]
[illegible] est mirabile [illegible] nostris · vt Lucan ·
[illegible] templo & [illegible] mirantes sup[illegible]
[illegible] de eo Et ri dmitte pugnent d ·
[illegible] mundi ea que inenarratu dicta semper
[illegible] est ·

[illegible] tollit peccata mundi [illegible] ac mo dicebam vobis qui post me
venit ante me factus est cuius non sum dignus corrigiam calceamenti
[illegible] hoc est testimonium qd phibuit iohannes qui post

Reparatur enim nobis salutis nre animarum reuolutio
sacramentum ab initio pmissum in fine reddatur sine fine
mansurum Inque dignum est nos sursum erectis cordibus di
uinum adorare mysterium ut qd magno munere di agi
tur magnus ecclie gaudius celebratur Congratulamini mihi
omnes qui diligitis dominum quia cum essem parvula placuit altissimo
de meis visceribus ger[illegible] deum et hominem Casta parentis viscera
celestis intrat grā ventre puelle baiulat secreta que non nouerat
Deus omipotens et clemens cui natura bonitas cui voluntas po
tentia cui opus misericordia est Statim ut nos diabolica
malignitas veneno sue mortificauit inuidie separata
[illegible] mouandis mortalibus pietatis remedia inter [illegible]

بسم الله الرحمن الرحيم

[illegible] ابو عمرو يوسف بن القاسم بن [illegible] قال
[illegible] حدثنا ربيع حلو مرتجل مرسيه بلد وسبر وسلمه قال
[illegible] وحدثه الد بن الحسن الحلبي قال حدثنا مسدد بن مسرهد قال
حدثنا محمد بن جابر عن مسعر عن عبيد الله بن ابي بكر عن انس قال قال النبي
صلى الله عليه وسلم اذا نظر احدكم الى تمر ان [illegible] الحرة حدثونه ابا
سنيني بواسط قال حدثنا علي بن الحرث قال حدثنا هشام بن يوسف
قال حدثنا معمر عن ابي اسحق عن حكيم بن عمير عن علي رضوان
عليه قال قال رسول الله صلى الله عليه من سره ان يمد الله في
عمره ويوسع له في رزقه ويدفع عنه ميتة السوء فليتق الله
وليصل رحمه اخبرنا محمد بن [illegible] بن ابان السراج ببغداد
قال حدثنا عمرو بن الناقد قال حدثنا [illegible]
عن [illegible] عن [illegible] قال كنا مع رسول الله
ومعنا النساء والصبيان فلبينا عن الصبيان ورمينا
عنهم اخبرنا محمد بن جرير الطبري ببغداد قال حدثنا محمد
بن حميد الرازي قال حدثنا سلمة بن الفضل قال حدثنا
محمد بن [illegible] عن [illegible] صلى الله عليه وسلم
ثلثة نفر [illegible] واصابهم السوء حديث الغار [illegible]
محمد بن المثنى [illegible]

[illegible] عن السمي عن
[illegible] عليه وقال اذا ابق العبد الى العدو فقد برئت منه
حدثنا ابو يعلى احمد بن علي بن المثنى التميمي بالموصل قال حدثنا [illegible]
الواسطي زحمويه قال حدثنا ابو الزبير قال عن محمد بن
عباده عن عبد الاعلى عن مصعب بن سعد عن ابيه قال قال رسول
الله صلى الله عليه وسلم اعطر المحارم والمحرم هو حدثنا محمد بن اسحق بن
خزيمة قال حدثنا بشر بن معاذ العقدي قال حدثنا عبد الله بن
جعفر قال حدثنا مالك بن انس عن الزهري عن انس قال طاف رسول
الله يوم فتح مكة وعلى راسه المغفر فلما نزعه جاء الرجل فقال ابن خطل متعلق بالكعبة
حدثنا ابو الحسن علي بن الحسن بن مسلم الاصبهاني بالري قال حدثنا
عمار بن ابراهيم القطان نيسابوري قال حدثنا ابراهيم بن عبد
الله السعدي قال حدثنا الحسين بن الوليد النيسابوري قال حدثنا
سفيان الثوري عن الاعمش عن حبيبة بن عبد الرحمن قال كان اسم
ابي عزيز فسماه رسول الله صلى الله عليه وسلم عبد الرحمن قال العاص
والمشهور مرقد الحديد مدرسة ابو حنيفة قال حدثنا
محمد بن كثير قال حدثنا سفيان عن ابي اسحق عن حبيبة قال
كان اسم ابي عزيز فسماه رسول الله صلى الله عليه وسلم عبد الرحمن
اخبرنا الحسين بن احمد المالكي ببغداد قال حدثنا علي بن [illegible]
قال حدثنا المامون قال حدثنا [illegible] عن منصور عن الحسن

[illegible] الانباري حدثنا احمد بن عصمة [illegible] بن حويه [illegible]
والحدثنا محمد بن ابي السري قال حدثنا عمار بن حويه عن
[illegible] عن قتادة عن انس عن النبي صلى الله عليه وسلم في قوله عز وجل
حرام على قلوب عبادكم [illegible] والصلوات بعد الصلوات حدثنا القاسم
بن زكريا بن يحيى المطرز والحدثنا ابو طيب [illegible]
حدثنا عبد العزيز بن ابان عن الثوري عن منصور عن ابراهيم عن الاسود
عن عائشة قالت توفي رسول الله صلى الله عليه وسلم ودرعه مرهونة
عند يهودي ح حدثنا ابو يحيى زكريا بن يحيى الساجي بالبصرة قال
حدثنا هدبة بن خالد والحدثنا هشام والحدثنا عمارة عن عكرمة
عن ابن عباس ان النبي صلى الله عليه وسلم قال لا احب ان
الناس فوقه ح حدثنا ابو بكر محمد بن هنداد بن [illegible] قال حدثنا
سعيد بن جعفر بن نفيل قال حدثنا حماد عن سهيل بن ابي طالح
عن عطاء بن يزيد الليثي قال سمعت تميم الداري يقول قال رسول
الله صلى الله عليه وسلم ان الدين النصيحة ان الدين النصيحة قالوا لمن
يا رسول الله قال لله ولكتابه ولرسوله ولائمة المسلمين
وعامتهم او ائمة المسلمين وعامتهم ح حدثنا ابو عروبة
الحسين بن ابي معشر والحدثنا محمد بن بشار ومحمد بن المثنى
والحدثنا محمد بن جعفر والحدثنا شعبة عن ابي اسحق قال
سمعت الاسود قال قال عبد الله بن مسعود الملحون اسافا
ونعني هذا الذي لا يعرف معروفا ولا ينكر منكرا ح

حدثنا ابو بكر بن ابي داود حدثنا سعيد بن حفص النفيلي والحدثنا
موسى بن طريف بن خنبش قال الله جل وعز يوتون ما اتوا وقلوبهم وجلة
يقول يعطون الصدقة ويعملون العمل لله عز وجل وقلوبهم وجلة
الا تعلم ذلك منهم ح حدثنا مكي بن ابي الدرويش والحدثنا
احمد بن هرون بن ابي المغلس والحدثنا سعيد بن جعفر الطيالسي قال سمعت
احمد بن حنبل رحمه الله يقول ما رأيت اعقل من السابغ ابي سعيد
الثعلبي ومكي بن محمد الحداد وعلي بن العلاء ومحمد بن عبد المنعم الحروفي
وعبد الوهاب بن الحسن وحسين بن صالح الهمداني والحسين بن احمد
وعلي بن موسى السمسار وصدقة بن علي والحسين بن حاتم وداود بن
رشيد وعلي القاسم القرشي حدثنا القاسم بن عمار بالبصرة قال حدثنا
سويد بن سعيد قال رأيت عبد الله بن المبارك بمكة اتاه زمزم فاستقى
منه شربة ثم استقبل الكعبة ثم قال اللهم ان ابن ابي الموالي حدثنا
عن محمد بن المنكدر عن جابر بن عبد الله ان رسول الله صلى الله عليه وسلم
قال لماء زمزم لما شرب له وهذا اشربه لعطش القيامة ثم شرب
[illegible]

حدثنا ابو خليفة الفضل بن الحباب بالبصرة قال حدثنا ابو عمر الحوضي
والحدثنا حماد بن مطر عن معوية بن قرة ان معقل بن يسار قال حرمت
الخمر يوم حرمت وان خاتمة شرابهم الفضيخ قال فرقتها وانا اقول
هذا الخبر عهد بالخمر ح حدثنا ابو يعلى احمد بن علي بن المثنى بالموصل
قال حدثنا اميه بن بسطام قال حدثنا يزيد بن زريع قال حدثنا اسرائيل
عن خطاب بن جبير قال قال علي بن حسين [illegible]

حدثني انه سمع عليا على هذا المنبر وهو يقول [illegible]
[illegible] ابو بكر وعمر رضوان الله عليهما [illegible]
[illegible] سمعت ثلاثا قال فضربه علي حسبت على عنقه والحديث
سعيد بن المسيب ان سعد بن ابي وقاص حدثه ان النبي صلى الله عليه
وسلم قال لعلي رضي الله عنه انت مني بمنزلة هرون من موسى ح وحدثنا
ابو بكر عبد الله بن ابي داود السجستاني قال حدثنا عمر بن عبد
الواحد قال حدثنا بشر بن عمر الزهراني قال حدثنا مالك بن انس عن
الزهري عن حميد بن عبد الرحمن [illegible] قال لما توفي رسول الله
قال ابو بكر رضي الله عنه انا ولي رسول الله صلى الله عليه
فذكر الحديث بطوله وفيه قال عمر حدثني ابو بكر وحلف بالله
انه صادق وان رسول الله صلى الله عليه وسلم قال ان النبي لا يورث انما
ميراثه في سبيل الله ح حدثنا محمد بن [illegible] قال
حدثنا الحوثرة بن منصور قال حدثنا ابو داود قال حدثنا شعبة
عن عاصم عن ابي وائل عن المغيرة بن شعبة ان النبي صلى الله عليه وسلم
انا سيد الناس قوم ح قال قائما والشعبة والعاصم يومئذ وهذا
الحديث يرويه عن ابي وائل [illegible] وملخصه مسائل
منصور الحديث عن [illegible] عن [illegible] ان سيد الناس قوم
[illegible] اذا فعلوا حدثنا ابو خليفة الفضل والحديث ابو الوليد
قال حدثنا شعبة عن منصور عن ابي وائل قال كان ابو موسى
[illegible] على [illegible] اصحاب [illegible]
[illegible] الحديث [illegible] ان رسول

انا سيد الناس قوم قال قائما ح حدثنا محمد بن اسحاق المعقلي الحوثرة بالنيسابور
قال حدثنا احمد بن الحسن بن حرشاه قال حدثنا عمرو بن عاصم قال حدثنا
همام عن قتادة عن سهيل بن ابي صالح عن ابيه عن ابي هريرة ان النبي صلى الله عليه
وسلم قال ما من ميت يموت فيدعه الناس عن قبره وقال وكثرة السؤال واضاعة المال او كما قال ح
حدثنا محمد بن فضيل الكلاعي بحمص قال حدثنا بشر بن عبد الله قال
حدثنا ابو حرز عن الزهري عن الزهري عن ابي هريرة ان النبي صلى الله عليه وسلم قال
الحسن في الوضوء والبهزا امتي ح حدثنا محمد بن حبيب عبد السمرقندي
قال حدثنا صالح قال حدثنا قتيبة بن سعيد قال حدثنا الليث بن سعد عن يحيى
بن سعيد عن سهيل عن عطاء بن يزيد عن تميم الداري ان رسول الله
[illegible] الدين النصيحة ثلاث مرات قلنا لمن يا رسول الله قال لله ولكتابه
ولرسوله ولائمة المسلمين وعامتهم ح حدثنا ابو بكر بن فنبوزه
الحراني قال حدثنا سعيد بن جعفر البلخي قال حدثنا زهير عن سهيل
بن ابي صالح عن ابيه عن ابي هريرة قال قال رسول الله صلى الله عليه وسلم ان الفسوق
في طريق فلا تدعوهم والسلام واضطروهم الى اضيقها فعلى لسهيل اليهود
والنصارى قال الفسوق ح حدثنا ابو علي الحسن بن محمد الغطاريفي الرقي
قال حدثنا عامر بن سيار قال حدثنا سعيد بن جعفر البلخي
عن ابيه عن ابي هريرة قال قال رسول الله صلى الله عليه وسلم ثلاث
لحية مرلا ناموجاره بوائقه ح
حدثنا حمزة بن محمد بن علي ابو عبد
الله [illegible] حدثنا عبد الله بن حمزة قال حدثنا ابراهيم

عن [illegible] سعيد الأنصاري عن [illegible] عن علقمة بن وقاص الليثي عن عمر بن الخطاب
قال قال رسول الله من كانت هجرته إلى الله ورسوله فهجرته إلى الله
ورسوله ومن كانت هجرته إلى دنيا يصيبها أو امرأة ينكحها فهجرته إلى
ما هاجر إليه [illegible] أخبرنا أحمد بن محمد بن الحسن الكندي قال أخبرنا قتيبة
بن سعيد قال أخبرنا محمد بن موسى الحرشي عن سعيد بن أبي سعيد
المقبري عن أبي هريرة عن النبي صلى الله عليه وسلم قال المؤمن يأكل
في معى واحد والكافر يأكل في سبعة أمعاء أخبرنا أبو سهل
بن زياد القطان قال أخبرنا أبو محمد عبد الله
بن أحمد بن موسى الخوارزمي بمدينة السلام قال أخبرنا
زيد بن الحباب قال أخبرنا عمران بن زيد عن أبيه عن أسلم
أبي خالد عن الشعبي عن عروة بن مضرس قال أتيت النبي صلى الله عليه وسلم
وهو بالمزدلفة حين خرج إلى منى أخبرنا أبو الهيثم بن عبد الله بن أيوب
أبو الشيخ الحرشي بمدينة السلام قال أخبرنا سعيد بن محمد الجرمي قال أخبرنا
عبد الحميد الحماني عن أبي مسعود يعني الجريري عن الشعبي
عن الحرث عن علي قال بينما أنا عند رسول الله إذ أتاه أبو بكر
وعمر رضي الله عنهما فقال يا علي هذان سيدا كهول أهل الجنة
من الأولين والآخرين إلا النبيين والمرسلين لا تخبرهما يا علي قال علي
رضي الله عنه فما أخبرتهما حتى مات [illegible] وحدثنا الحسن

بن الحسن بن الحرار والحسن بن المعتمر قالا أخبرنا بن حديث
عن عمر بن عمر بن هانئ عن عاصم بن عمر عن عروة عن عائشة رضي الله عنها
قالت دخل علي النبي صلى الله عليه وسلم فعرضت وجهه أو وجهه شيء فما
علم أحدي يوما وخرج فلصقت بالحجرة أسمع ما يقول فصعد
المنبر فحمد الله وأثنى عليه ثم قال أيها الناس إن الله عز وجل يقول
لكم مروا بالمعروف وانهوا عن المنكر قبل أن تدعوني فلا أجيبكم
وتسألوني فلا أعطيكم وتستنصروني فلا أنصركم فما زال يقول حتى
نزل لا أدري أنهى المنبر أو أخبرني عبد الله بن محمد العلوي قال
حدثنا موسى بن سهل الرملي قال أخبرنا الحسن بن صالح الفطي قال قال
النبي صلى الله عليه وسلم الحمد لله موعدا أن تزاوروا أن تزاوروا
لم تقدر بعد أخبرنا علي بن الحسن بن سليمان الأصبهاني قال أخبرنا
حسين بن عبد الرحمن قال أخبرنا وكيع قال قال سفيان بن عيينة ما
رأيت عملا أفضل من طلب العلم [illegible] ثعلب ومحمد بن محمد الحداد وعبد
الوهاب بن الحسن بن الحسين بن طلحة العمداني [illegible] بن الماء والله بن عبد الله وعبد الله بن قطيس وعبد الوهاب بن أبي معاذ وعبد الواحد
ومحمد ابني سعدان [illegible] الحسن بن علوية وحسين بن [illegible]
حدثنا عبد الله بن موسى بن عبد الرحمن الخوارزمي قال أخبرنا أبو بكر بن أبي شيبة قال
حدثنا أبو خالد الأحمر عن محمد بن عجلان عن عمرو بن سعيد عن أبيه عن جده
قال قال رسول الله صلى الله عليه وسلم إن الله يبغض بر يوم القيامة
ذي الوجهين الذي يأتي هؤلاء بوجه وهؤلاء بوجه [illegible]
فإنهم يتأولون إلى شر وجهين [illegible] يوم القيامة نار الأنبار

عن علي بن سعيد الأنباري عن عبد الله بن [illegible] عن علقمة بن وقاص الليثي عن عمر بن الخطاب
قال قال رسول الله من كانت هجرته إلى الله ورسوله فهجرته إلى الله
ورسوله ومن كانت هجرته إلى دنيا يصيبها أو امرأة ينكحها فهجرته إلى
ما هاجر إليه ٩٥ أخبرنا أحمد بن محمد بن الحسن الكندي قال أخبرنا قتيبة
بن سعيد قال أخبرنا محمد بن موسى الحرشي عن سعيد بن أبي سعيد
المقبري عن أبي هريرة عن النبي صلى الله عليه وسلم قال المؤمن
المؤمن ستة خصال يعوده إذا مرض ويشهده إذا مات
ويجيبه إذا دعاه ويسلم عليه إذا لقيه ويشمته إذا عطس
وينصح له إذا غاب أو شهد أخبرنا أبو محمد عبد الله
بن أحمد بن موسى الخوارزمي عند دار الشيخ مكرم قال أخبرنا
زيد بن الحريش قال أخبرنا عمران بن بكار عن أسد بن
أبي خالد عن الشعبي عن عروة بن مضرس قال أتيت النبي صلى الله عليه
وسلم بالمزدلفة حين خرج فقلت يا رسول الله جئت من جبلي طيء
أكللت مطيتي وأتعبت نفسي والله ما تركت من جبل إلا وقفت عليه
أفلي من حج؟ فقال من شهد صلاتنا هذه وأتى عرفات قبل ذلك ليلا أو نهارا
فقد تم حجه وقضى تفثه أخبرنا أبو الحسن بن أبي الحديد
قال أخبرنا أبو الحسن بن رزقويه قال أخبرنا أبو بكر بن أبي داود
قال أخبرنا أبو الوليد الطيالسي قال أخبرنا شعبة عن أبي إسحاق
عن عمرو بن ميمون عن أبي أيوب الأنصاري قال سمعت النبي صلى الله عليه
وسلم يقول من صام رمضان ثم أتبعه ستا من شوال كان كصيام الدهر

وسعون مرطبة الحال عمارة اهل النار حدثنا بن حريث قال
حدثنا علي بن حجر السعدي قال حدثنا شريك عن ابي اسحق عن ابي
بردة عن ابي موسى قال قال رسول الله صلى الله عليه وسلم
الاولى ح حدثنا محمد بن اسحق المعقلي الصراج بنيسابور
قال حدثنا قتيبة بن سعيد بن جميل ببغلان قال حدثنا ابو عوانة
عن ابي اسحق عن ابي بردة عن ابي موسى عن النبي صلى الله عليه وسلم قال
لا نكاح الا بولي ح حدثنا ابو يعلى احمد بن علي بن المثنى
قال حدثنا محمد بن ابي بكر المقدمي وهدبة بن خالد الازدي
والمعلى بن مهدي قالوا حدثنا ابو عوانة عن ابي اسحق عن ابي
بردة عن ابي موسى قال قال رسول الله صلى الله عليه
لا نكاح الا بولي ح حدثنا محمد بن الحسن بن قتيبة
النهرتيني قال حدثنا عمرو بن عثمان قال حدثنا ابي
قال حدثني معاوية بن عمرو قال حدثني عبد الرحمن بن جندب
وشريح بن عبيد الحضرميان عن ابي الدرداء عن النبي صلى الله عليه
وسلم قال الله خير وصي والاسود الحنفي يا اعظم اجلو
ولعبد عتبة وارد رسول الله عن ح حدثنا محمد
بن بكر البرساني قال حدثنا عبد الله بن ابي السري
قال حدثنا محمد بن عبيد عن الاوزاعي عن عبد الله
عن انس قال قال رسول الله لا تزال طائفة من امتي
يقاتلون على الحق ظاهرين الى يوم القيامة واما بعد الى
الشام

حدثنا ابو محمد عبد الله بن محمد بن ناجية ببغداد
سنة احدى وثلثمائة قال حدثنا محمد بن سليمان بن فويس قال حدثنا ابو
اسامة قال حدثنا ابو اسحق الفزاري عن يحيى بن ابي كثير عن
ابي سلمة عن جابر عن النبي صلى الله عليه وسلم قال لا تزال من امتي
حدثنا حمزة الكناني قال حدثنا ابو مسلم بن ابي الجراح قال
حدثنا الفضل بن موسى عن ابن جريج عن عطاء عن عبد الله بن السائب
قال حضرت الصلاة مع رسول الله صلى الله عليه وسلم فلما فرغ
من صلاته قال من اراد ان يتصدق فليتصدق ومن اراد ان يخطب
الخطبة فليخطب حدثنا [illegible] بن محمد قال ح
حدثنا العباس بن عبد الله قال حدثنا المؤمل بن اسماعيل قال
حدثنا حماد بن زيد قال حدثنا عبد الله بن عثمان بن خثيم
عن عبد الرحمن بن سابط الجمحي عن جابر بن عبد الله قال قال
رسول الله يا كعب بن عجرة لعاذ الله من امارة السفهاء
قال وما امارة السفهاء يا رسول الله قال امراء يكونون بعدي
من ابى ابوابهم فمن صدقهم بكذبهم واعانهم على ظلمهم فاولئك
ليسوا مني ولست منهم ولا يردوا علي حوضي ومن لم يدخل عليهم
ولم يصدقهم بكذبهم ولم يعنهم على ظلمهم فاولئك مني وانا
منهم وسيردون علي حوضي يا كعب بن عجرة الصوم جنة والصدقة
تطفئ الخطيئة او قال تذهب الخطيئة كما يذهب الماء النار او كما قال يا كعب

والعوم حنه والصدقه تطفي الخطيه كما تطفي الما
النار باكعب بن عجره الناس عاريان فعاري فقال قوموا
فمشيها وعاري هلاك نفسه فموتها فحدثنا
القسم بن زكريا المسلي النيسابوري قال حدثنا محمد بن
الصباح الجرجرائي قال حدثنا وقيل بن عياض عن
سليمن الاعمش قال حدثنا ابو كريب قال حدثنا
ابو معوية قال حدثنا محمد بن الصباح قال حدثنا
جرير عن الاعمش ومنصور وبريد بن ابي زياد قال حدثنا
العلاء بن زهير قال حدثنا وكيع قال حدثنا
الجوهري قال حدثنا بن مبشر كلهم عن الاعمش عن
سالم بن ابي الجعد عن ثوبان عن النبي صلى الله عليه وسلم قال استقيموا
ولن تحصوا واعلموا ان خير اعمالكم الصلوة
لا يحافظ على الوضوء الا مومن حدثنا ابو جعفر عمر
بن عبد الرحمن السلمي بالبصرة قال حدثنا مسدد بن
مسرهد قال حدثنا يحيى بن سعيد عن سعيد بن
سعيد قال حدثني ابو الزبير عن جابر بن عبد الله
ان النبي صلى الله عليه وسلم كان سعد بن معاذ من بني عبد الاشهل قال حدثنا
عبد الله بن محمد بن عبد العزيز البغوي قال حدثنا
الاعلى بن حماد قال حدثنا ابو حمزة الجعفي عن عبد الرحمن
بن حميد بن نصر عن ابيه عن عبد الله بن مالك الاشجعي قال
جلس رسول الله

على جداره رجل من الانصار فقال فما حفظ من دعائه
له في الصلوة اللهم اعف عنه وعافه واكرم نزله ووسع مدخله
واغسله بالماء والثلج والبرد ونقه من الخطايا كما نقيت الثوب
الابيض من الدنس اللهم ابدله دارا خيرا من داره واهلا خيرا
من اهله وزوجا خيرا من زوجه وقه فتنة القبر وعذاب
النار قال عوف فتمنيت ان اكون انا الميت لدعاء رسول
الله حدثنا ابو محمد يحيى بن محمد بن صاعد قال حدثنا بندار قال حدثنا
يحيى بن سعيد عن يزيد بن ابي زياد عن ابي الزبير عن جابر ان النبي صلى الله عليه وسلم
كان على راحلته وهو يقول انه لا يستوي سواء العابد الذي يجتهد
بعد علمي هذا ما حدثنا ابو عبد الله احمد بن محمد بن شاذان
الزنجاني بالصالح وكان من ائمة الناس رحمه الله قال حدثنا
ابو مصعب احمد بن ابي بكر بن الحرث بن المدني قال حدثنا
مالك بن انس عن محمد بن ابراهيم بن الحرث عن ام ولد لابراهيم
بن عبد الرحمن بن عوف انها سالت ام سلمة قالت ان امرأة
اطيل ذيلي وامشي في المكان القذر فقالت ام سلمة قال
رسول الله صلى الله عليه وسلم يطهره ما بعده حدثنا ابو عامر
حامد بن سعدان بن يزيد بالصالح سنة خمس وتسعين ومائتين
وكان من الثقات قال حدثنا احمد بن طلحة المصري قال حدثنا
يونس بن ابي اسرائيل قال حدثنا عبد الرزاق قال حدثنا معمر عن ابي
[illegible] ان احدانا يحيض وعليه ثوبه [illegible] وابو بكر
وعمر [illegible] رضي الله عنهم

قال النبي صلى الله عليه وآله أحد فليسر عليه الأبي وصدق وسهيل
قال معمر وسمعت قتادة يحدث به الحسن ح وحدثنا أبو عامر
حامد بن سعدان قال حدثنا أبو الطاهر أحمد بن عمرو بن السرح
قال حدثنا سفيان بن عيينة عن جابر الذي يرسله عن الشعبي قال قال
مسروق حب إلى بكر وعمر رضي الله عنهما ومعرفة فضلهما
من السنة هـ حدثنا أبي القسم بن أبي سعيد بن سرور قال حدثنا
يسر بن موسى والحزب بن أبي أسامة قالا حدثنا أزهر بن عبد الله
عن حميد بن السهيل عن الحسن قال قيل الجنة قولا إله إلا الله
بلغني معلى بن محمد الحداد وأحمد بن بشر والحلوي وعبد الواحد
بن الميداني هـ مجلس سعيد بن عبد الله الهاشمي
حدثنا أبو حليفة الفضل بن الحباب الجمحي
مجلس ما جرى في الأولى سنة ثلاث وستين ومائتين
حدثنا أبو حليفة الفضل بن الحباب الجمحي قراءة عليه قال حدثنا محمد
بن كثير قال حدثنا سفيان بن عيينة عن الأعمش عن زيد بن وهب
قال حدثنا عبد الله بن مسعود قال حدثنا رسول الله صلى الله
عليه وهو الصادق المصدوق قال أبو حليفة وحدثنا علي بن
داود عن الأعمش عن زيد بن وهب عن عبد الله قال حدثنا رسول
الله صلى الله عليه وهو الصادق المصدوق قال أبو حليفة وحدثنا
سعيد بن شجرة عن شعبة عن الأعمش عن زيد بن وهب عن عبد الله
قال حدثنا رسول الله صلى الله عليه وسلم وهو الصادق المصدوق
قال أبو حليفة علي بن عبد الله المديني قال حدثنا أبي قال حدثنا أبي
قال حدثنا الأعمش عن زيد بن وهب عن ابن مسعود قال

قال رسول الله صلى الله عليه وسلم حدثنا أبو حليفة
والمعنى واحد والألفاظ متقاربة إن خلق أحدكم يجمع في بطن أمه
أربعين يوما وليلة ثم يكون علقة مثل ذلك ثم يكون مضغة مثل ذلك
ثم يبعث الله عز وجل إليه ملكا فيؤمر بأربع كلمات فيقول
اكتب عمله وأجله ورزقه وشقي أو سعيد فإن الرجل ليعمل بعمل
أهل الجنة حتى لا يكون بينه وبين الجنة إلا ذراع فيغلب عليه
الكتاب الذي سبق فيختم له بعمل أهل النار وإن الرجل ليعمل
بعمل أهل النار حتى ما يكون بينه وبينها إلا ذراع فيغلب عليه الكتاب الذي سبق فيعمل بعمل أهل الجنة
فيدخل الجنة هـ حدثنا الحسين بن إسحاق بن حفص السلمي بمكة
سنة ثلاث قال حدثنا محمد بن يحيى قال حدثنا عفان بن مسلم
قال حدثنا أبان بن يزيد عن عاصم بن بهدلة عن أبي صالح عن أبي هريرة
قال قال رسول الله صلى الله عليه وسلم إن العبد ليدخل الجنة
فيرفع له الجنة الدرجة فيقول يا رب أنى لي هذه فيقال بدعاء
ابنك لك هـ حدثنا محمد بن حنيفة قراءة عليه قال حدثنا
علي بن جعفر قال حدثنا إسماعيل بن جعفر عن العلاء
بن عبد الرحمن عن أبيه عن أبي هريرة عن النبي صلى الله عليه وسلم
قال إذا مات المؤمن انقطع عمله إلا ثلاث صدقة جارية أو
علم ينتفع به أو ولد صالح يدعو له هـ حدثنا أبو محمد عبد الله
بن زيد بن أبي الكوفة سنة اثنتين وثلاثين قال حدثنا أبو كريب
قال حدثنا محمد بن بشر عن مسعر بن كدام عن عبد الملك

وأي عن جابر بن سمرة قال شكا أهل الكوفة سعدا
إلى عمر رضي الله عنه فقال يعلمني الأعراب بالصلاة والله إني لأرقد
الأولين وأحذف الآخرين وإنه حسب لي ما أفسدت به من صلاة
رسول الله صلى الله عليه قال عمر ذاك الظن بك يا أبا إسحاق ح حدثنا
عبد الله بن يزيد قال حدثنا محمد بن طريف قال حدثنا عمر بن محمد
الطنافسي قال حدثنا مسعر عن جبلة بن سحيم عن ابن عمر أن النبي صلى
الله عليه نهى عن القزاز بن النمر بن الأزد بسامر لجانبه ح
حدثنا الحسن بن محمد بن معمر التوني بالكوفة قال حدثنا أحمد بن علي
قال حدثنا علي بن ثابت قال حدثنا محمد بن إسماعيل عن كثير بن يوسف
النواء عن أبي السفر التميمي عن أنس بن مالك قال قال رسول الله
صلى الله عليه ما حب تمشي على بر أبي طالب رضي الله عنه ح
حدثنا أبو غروة قال حدثنا الحسن بن محمد بن أبي معشر
الحراني بحران سنة تسع وثلاثين قال حدثنا عمر بن حفص الوصابي
قال حدثنا جرير قال حدثني أبو الحسن مولى بني أسد عن مخول عن ميسرة
وزيد بن الحراش عن أبي عبيدة بن الجراح قال قلت لرسول الله صلى الله عليه
أي الشهداء أكرم على الله عز وجل قال رجل قام إلى رجل وإلى جانبه
فأمره بالمعروف ونهاه عن المنكر فقتله فقلت يا رسول الله
أي الناس أشد عذابا يوم القيامة قال رجل قتل نبيا أو رجل أمر
بالمنكر ونهى عن المعروف ثم قرأ رسول الله صلى الله عليه الذين
يقتلون النبيين بغير حق ويقتلون الذين يأمرون بالقسط
من الناس فبشرهم بعذاب أليم ح حدثنا أبو غروة قال حدثنا
محمد بن مسعود قال حدثنا الحنيني قال ذكره عن ابن أبي السري عن الوهب
عن ابن المسيب عن أبي هريرة عن النبي صلى الله عليه قال قال رسول الله

صلى الله عليه وسلم أحدوا قبور أنبيائهم مساجد لا تجعلوا
بيوتكم قبورا ح حدثنا أبو الحسن علي بن الحسين بن الحسن
البلخي بالكوفة سنة ثلاث وثلاثين ومائتين قال حدثنا عبد الله بن سعيد
حميد الشعبي سنة إحدى وثلاثين ومائتين قال حدثنا جعفر
بن سليمان الضبعي عن أنس قال قال رسول الله صلى الله عليه لا تدخر
من لغد ح حدثنا أبو الحسن علي بن الحسين الدهقان بالكوفة
قال حدثنا إسماعيل بن موسى الفزاري قال حدثنا أبي بن أبي النضر
عن جعفر بن محمد عن أبيه عن جابر أن النبي صلى الله عليه وسلم
مر بالحجر فقال الحجر ح حدثنا أبو نعيم قال حدثنا علي بن معبد قال
حدثنا هشيم عن أبي الجهم الواسطي عن الزهري عن أبي سلمة عن
أبي هريرة عن النبي صلى الله عليه قال أمروا الغلام حتى
يبلغ السعي إلى الثانية ح حدثنا أبو بكر أحمد بن جابر الرملي
بالرملة سنة أربعين ومائتين قال حدثنا أبو قلابة الرقاشي
أملاء قال حدثنا إسماعيل بن عامر ويعقوب بن إسحاق الحضرمي
قالا حدثنا سعيد بن سفيان الثوري عن علي بن الأقمر
عن أبي جحيفة قال قال النبي صلى الله عليه أما أنا فلا آكل متكئا
قال أبو قلابة فأنا لا آكل الخبز بعد الحدث
ح حدثنا الحسن بن الضحاك عن سعيد بن أبي الجارود بن سلمان
حدثنا إسحاق بن أبي قالوبة قال حدثنا علي بن مجاهد النبي قال حدثنا
عيسى بن يونس عن محمد بن إسحاق قال حدثني محمد بن كعب بن حيان
عن عمار بن ياسر قال أخذ أبي وعلي رضي الله عنه في عروة العقبة

قال لنا رسول الله صلى الله عليه لا احدثكما تابعا الناس
جلس فقال يا رسول الله ما احسن تعود النبي عن الناقة
والنبي يتوكأ على عصا هذا معي قرنه حتى يبلغ هذه فقيل
لحسن هو حسان ابو الحسن عبد الله بن عبد الرحمن
عبد الاعلى بن حماد قال حدثنا عيسى بن يونس قال حدثنا ابو حمزة
الحمصي عن عبد الرحمن بن حميد بن نعيم عن ابيه عن عوف بن مالك
الاشجعي قال طلب رسول الله مع النبي صلى الله عليه
على جنازة رجل من الانصار فلما فرغ منها حفظت من دعائه
اذ قال اللهم اغفر عنه وارحمه واكرم نزله ووسع مدخله
واغسله بالماء والثلج والبرد ونقه من الخطايا كما نقيت الثوب الابيض
من الدنس اللهم ابدله دارا خيرا من داره واهلا خيرا من اهله
وزوجا خيرا من زوجه وقه فتنة القبر وعذاب النار قال
عوف فتمنيت ان ذلك الميت هو حدثنا ابو عمر حامد بن
سعدان البغدادي بالمصيصة قال حدثنا العطاردي حدثنا حسان
الغلابي قال حدثنا ابي الحطيئة حدثنا الليث بن الحرث عن ابراهيم
بن ادهم انه قال لا تشغل بالك بمن يسعى معك واعدد
النعم عليك معرما حدثنا الحسن بن عبد المقرئ قال
حدثنا اسحق بن ابراهيم بن اسحق الحربي ثنا سهل الاشتري مولى
الادارة يطعمه حدثنا طلحة بن محمد

[illegible]
[illegible] ثنا اسحق قال حدثنا ابو عبد الرحمن بن عبد الله بن
[illegible] المقرئ ثنا ابو الحسن عيسى بن سعيد عن ابيه
[illegible] عن ابن عباس ان النبي صلى الله عليه وسلم اذا عزوا الله عز وجل
[illegible] قال سبحان الله وبحمده [illegible]
[illegible] ومن استغفر غفر الله له
[illegible] من حيث لا يحتسب [illegible]
[illegible] من عاد مريضا [illegible] الجنة [illegible]
[illegible] ومن عاد عليلا [illegible] الجنة ومن عاد عليلا
[illegible] ومن عاد حبيبا [illegible] الجنة
[illegible] اقل من ثلاثة [illegible] ابو الحسن عيسى بن سعيد دينارا [illegible]

[illegible] ابي احمد [illegible]
[illegible] المصيصي [illegible] الاندلسي

سمع جميع من لفظ الشيخ الامام الزاهد ابي الفتح عبد الرحيم بن عبد المقدس رضي الله عنه عن
ابي الحسن بن عوف المزني صاحب ابي عبد الله محمد بن علي بن احمد بن منصور الغساني ولابي
عبد الله بن عبد الكريم الخوشي ولابي طاهر اسمعيل بن عبد الله السلمي ولابي علي الحسن بن علي
الشلبي المصري وعبد السلام بن محمد المقدسي وسعيد بن عبد السلام الاسكندراني وكان
السماع الحسن بن احمد بن سعيد التميمي ولابي العباس احمد بن امية الدنبذي وذلك في
[illegible]

سمع جميع هذا من حادث ابي العباس محمد بن يعقوب الاصم الامام تقي الدين ابو عامر
عبد السلام بن الامام اسمعيل بن محمد [illegible] ومعه الحسن بن حمد الوسيابادي وابن
اخيه ابو القرب واسمعيل بن علي التجار وابو طاهر عبد الواحد بن حمدوية شروحي [illegible]
في ربيع الآخر سنة ست وثمانين واربعمائة [illegible] الدين ابي منصور [illegible]
[illegible] ومعه ابو القرب [illegible] في ربيع الآخر سنة [illegible] وثمانين [illegible]
ربيعة بن محمد بن طاهر [illegible] واحد [illegible] في ربيع الآخر سنة [illegible] واربعمائة
والامام شهاب الدين ابو [illegible] عبد الغفار في جمادى الآخرة سنة [illegible] واربعمائة
[illegible] ومنصور بن محمد بن عمر بن محمد بن عمر [illegible] وابو شجاع ابن عبد الملك
السباك في ربيع الآخر سنة [illegible] واربعمائة وعبد الكريم بن حمزة [illegible]
[illegible] بن عبدوس [illegible] بن عبدوس [illegible]
[illegible] بن حمدوية [illegible] بن عباس [illegible]

سمع جميع هذا من حادث ابي العباس محمد بن يعقوب الاصم الامام تقي الدين ابو عامر
عبد السلام بن الامام اسمعيل بن محمد [illegible] ومعه الحسن بن حمد الوسيابادي وابن
اخيه ابو القرب واسمعيل بن علي التجار وابو طاهر عبد الواحد بن حمدوية شروحي [illegible]
في ربيع الآخر سنة ست وثمانين واربعمائة [illegible] الدين ابي منصور [illegible]
[illegible] ومعه ابو القرب [illegible] في ربيع الآخر سنة [illegible] وثمانين [illegible]
ربيعة بن محمد بن طاهر [illegible] واحد [illegible] في ربيع الآخر سنة [illegible] واربعمائة
والامام شهاب الدين ابو [illegible] عبد الغفار في جمادى الآخرة سنة [illegible] واربعمائة
[illegible] ومنصور بن محمد بن عمر بن محمد بن عمر [illegible] وابو شجاع ابن عبد الملك
السباك في ربيع الآخر سنة [illegible] واربعمائة وعبد الكريم بن حمزة [illegible]
[illegible] بن عبدوس [illegible] بن عبدوس [illegible]
[illegible] بن حمدوية [illegible] بن عباس [illegible]

وراقه
الناشر

سمع

بسماعه الاسر [illegible] ومن بعده ثاني

قابلت هذا الجزء وما قبله وما بعده
على قدر الجهد والطاقة بالاصل
وهو عند الامام [illegible]
شهردار بن شيرويه الديلمي

الجزء الثاني

من احاديث ابي العباس محمد بن يعقوب الاصم

رواية الشيخ ابي بكر محمد بن احمد بن محمد بن حمدوية الطوسي

عنه

رواية الشيخ العالم الرئيس ابي الفتح عبد الرحيم بن عبد الله بن عبدوس

عنه

الحمد لله حسن الخاتمة

رحم الله كاتبه وصاحبه اصغر خلق الله عبد الخالق بن ابي شجاع السراج

سمع جميع من لفظ الشيخ الامام الزاهد ابي الفتح عبد الرحيم بن ابراهيم بن عبد الملك بن عبد الله رضي الله عنه
ابي الحسن يوسف المزني صاحب ابي عبد الله محمد بن علي بن احمد بن منصور الصيمري ولبوه
عبد الله بن عبد الكريم الخوشي ولبو طاهر اسمعيل بن عبد السلام ولبو علي الحسن بن علي
الشلبي المصري وعبد السلام بن محمد الاندلسي وسعد بن عبد السلام الاسكندراني وكان
السماع الحسن احمد بن نصير التميمي ولبو العباس احمد بن ابي الدنبذي وذلك في
[illegible] الاربعاء [illegible]

سمع

[illegible] همدان ومن بعد ثاني

وراقه
اتا عشر

قابلت هذا الجزء وما قبله وما بعده
على مولانا احمد والطاقة بالاصل
وهو عند الامام [illegible]
شهردار بن شيرويه الديلمي

الجزء الثاني

من احاديث ابي العباس محمد بن يعقوب الاصم

رواية الشيخ ابي بكر محمد بن احمد بن محمد بن حمدوية الطوسي

عنه

رواية الشيخ العالم الرئيس ابي الفتح عبد الرحمن بن عبد الله بن عبدوس

عنه

الحمد لله حسن الخاتمة

رحم الله كاتبه وصاحبه اصغر خلق الله عبد الخالق بن ابي شجاع السراج

نفعه الله بما فيه

سمع جميع هذا من احاديث ابي العباس محمد بن يعقوب الاصم الامام تقي الدين ابو محمد
عبد السلام بن الامام اسمعيل بن محمد [illegible] ومعه الحسن بن حمد الوسيابادي وابن
اخيه ابو الفرج واسمعيل بن علي [illegible] وابو طاهر عبد الواحد بن حمدوية [illegible]
في ربيع الآخر سنة ست وثمانين [illegible] الدين بن منصور [illegible]
[illegible] ومعه ابو الفرج [illegible] سنة [illegible]
[illegible] محمد بن [illegible] واخته [illegible] في ربيع الآخر سنة [illegible]
والامام شهاب الدين [illegible] عبد الغفار في جمادى الآخرة سنة [illegible]
[illegible] ومنصور بن محمد بن عمر بن [illegible] وابو شجاع [illegible]
السباك في ربيع الآخر سنة ثمان [illegible] وعبد الحق بن [illegible]
[illegible] وعجايب [illegible]
[illegible] عبدوس [illegible]
[illegible] حمدوية [illegible]
[illegible] من اصل الامام [illegible]

بسم الله الرحمن الرحيم

[illegible] ابو الفتح عبدوس بن عبيد الله [illegible] عبدوس رحمه الله قراءة عليه من اصل سماعه قال
[illegible] ابو بكر محمد بن محمد بن حمدويه الطوسي قدم علينا رحمه الله قال [illegible] ابو
العباس محمد بن يعقوب الاصم املاء علينا سنة سبع وثلاثين وثلاثمائة [illegible] ابو العباس
الوليد بن [illegible] العذري البيروتي في سنة ست وستين ومائتين [illegible] عقبة بن علقمة المعافري
عن الاوزاعي عن عمرو بن دينار عن ابي [illegible] عن حجر المدري عن زيد بن ثابت قال سمعت
صلى الله عليه وسلم العمري سبيلها سبيل الميراث [illegible] الاوزاعي عن يونس عن [illegible]
عن ابي المهلب عن عمران بن حصين ان رسول الله صلى الله عليه وسلم اعتق [illegible] قال عقبة و
[illegible] حدثنا العباس اخبرني عقبة بن مسلم بن خالد اخبرني عبد الله بن عمر عن نافع
ان ابن عمر جاء الى رسول الله صلى الله عليه وسلم فقال [illegible] اطلق [illegible] فلحقها يا عبد الله
احدثنا العباس بن عقبة اخبرني الاوزاعي حدثني عمرو بن قيس الحمصي قال وفدت مع
معوية بن حديج فرايت قوما [illegible] على رجل [illegible] فجلست معهم [illegible] سمعته يقول
اشراط الساعة ان يقع الفواحش [illegible] الفعل ويوضع الامانة ويظهر الاشر [illegible]
فهم الخشاة ليس في القوم [illegible] يغيرها [illegible] فجلست معهم [illegible]
سمعيل بن عبد الله محدثه بهذا الحديث قال [illegible] فجلس وهاتين من ذلك رجلا ما
هو عبد الله بن عمرو بن العاص احدثنا العباس [illegible] اخبرني الاوزاعي حدثني الزهري عن
عبد الله بن عمرو بن العاص قال صلى بنا رسول الله صلى الله عليه وسلم صلاة العداة ثم انصرف وقعد
من اصحابه [illegible] يتبارعون في القدر [illegible] فغضب حتى احمر وجهه
الله صلى الله عليه وسلم [illegible] الامم قبلكم ان كتاب الله يصدق بعضه بعضا فلا
بعضه بعض ما عرفتم منه فخذوه وما شككتم فيه فردوه الى [illegible] قال عبد الله فما غبطت
نفسي بمقعد ساعة فوت ما غبطتها بمقعدي ذلك [illegible] لم يصبني منها رسول الله صلى الله عليه
حدثنا العباس اخبرني عقبة اخبرني الاوزاعي حدثني ربيعة بن عبد الرحمن حدثني عمر
[illegible] الخدري يقول غزونا مع رسول الله صلى الله عليه وسلم غزوة بني المصطلق فاصبنا
العرب [illegible] الناس فقال [illegible] واشتدت العزبة [illegible]

قال قائل او فيم رسول الله صلى الله عليه وسلم [illegible] تضعونه حتى تسألوه عنه فقلنا يا رسول الله قد
اصبنا حرائر العرب [illegible] العزبة ونحن نريد
القداء فقال وما عليكم الا تفعلوه فانه ما من نسمة كتب الله خلقها الى يوم القيمة الا
وهي كائنة [illegible] حدثنا العباس بن عقبة اخبرني الاوزاعي [illegible]
رسول الله صلى الله عليه وسلم [illegible] الا بفضل [illegible] الامير [illegible] حدثنا العباس [illegible]
عقبة اخبرني الاوزاعي [illegible] عبد الرحمن [illegible] زاهدات [illegible]
رسول الله صلى الله عليه وسلم [illegible] الآية الذين امنوا وكانوا يتقون لهم البشرى في الحيوة الدنيا [illegible]
فقال [illegible] حدثنا العباس بن عقبة اخبرني الاوزاعي [illegible] الصحة
[illegible] حدثنا العباس بن عقبة اخبرني الاوزاعي حدثني يحيى بن ابي كثير حدثني [illegible]
[illegible] حدثنا العباس بن عقبة اخبرني الاوزاعي [illegible] حدثنا العباس [illegible]
[illegible] حدثنا العباس بن عقبة اخبرني الاوزاعي [illegible] والمعروف [illegible]
[illegible] حدثنا العباس بن عقبة اخبرني الاوزاعي [illegible]
[illegible] حدثنا العباس بن عقبة اخبرني الاوزاعي [illegible]
[illegible] حدثنا العباس بن عقبة اخبرني الاوزاعي [illegible]
[illegible] حدثنا العباس بن عقبة اخبرني الاوزاعي [illegible]
[illegible] حدثنا العباس بن عقبة اخبرني الاوزاعي [illegible]

[illegible] عباس بن عقبة [illegible] الأوزاعي حدثني عبد الواحد بن قيس عن نافع عن
عبد الله بن عمر أن رسول الله صلى الله عليه وسلم قال لا يستشير [illegible] حدثنا
عباس بن عقبة أخبرنا الأوزاعي حدثني محمد بن أبان حدثني القاسم بن محمد بن أبي بكر
الصديق حدثتني عائشة أم المؤمنين رضي الله عنها أن رسول الله صلى الله عليه وسلم قال
من نذر أن يعصي الله فلا يعصه حدثنا العباس بن عقبة أخبرنا الأوزاعي حدثني حسين بن أبي حسين حدثني بكر بن عبد الله المزني حدثني نافع أو رفيع قال كنت
مملوكا لأم إبراهيم الأنصارية حلفت بالهدي والعتاقة أن تفرق بيني وبين
امرأتي فأتيت زينب بنت أم سلمة وأم المؤمنين من أزواج النبي صلى الله عليه وسلم فذكرت
ذلك لها فأرسلت إلى عمر بن عبيد الله بن معمر فأتيت عبد الله بن عمر فذكرت
ذلك له فأرسل إليها أن مقري عن عبيد الله بن عمر فأتيت نافعا فقال أرسلت إلى زينب
وقالت مقري عن عبيد الله فأتيت زينب فقالت أرسلت إليك زينب
أخبرنا العباس بن عقبة أخبرنا الأوزاعي حدثني يحيى بن أبي كثير حدثني أبو قلابة حدثني
ثابت بن الضحاك أن النبي صلى الله عليه وسلم قال من حلف ملة سوى
الإسلام [illegible] فهو كما قال ومن قتل نفسه بشيء عذب به [illegible]
رجل نذر فيما لا يملك حدثنا العباس بن عقبة [illegible] الأوزاعي [illegible] عن النبي صلى الله عليه وسلم
[illegible] يقول استفتى سعد بن عبادة رسول الله صلى الله عليه وسلم [illegible]
فأمره أن يقضيه عنها قال وسألته عن رجل يقول [illegible] سبيل الله [illegible]
[illegible] عبد الله بن عمر [illegible] سبيل الله [illegible] قال [illegible]
[illegible] عبد الله بن معبد بن عباس [illegible] أبي بن كعب عليه قال يا رسول الله إن [illegible]
[illegible] رسول الله [illegible] رسول الله صلى الله عليه وسلم [illegible] ثلاثة
[illegible] عبد الله بن عمرو [illegible] مثل ما قضى رسول الله صلى الله عليه وسلم [illegible] أخذهم أخبرني
العباس حدثني عقبة أخبرنا الأوزاعي قال بلغني عن الزهري عن حميد بن عبد الرحمن
أن أبا هريرة قال قال رسول الله صلى الله عليه وسلم [illegible]

[illegible] قال أنا مرك [illegible] حدثنا العباس بن عقبة
[illegible] بن سلم بن خلد عن جعفر أنه سمع أبا محمد بن عقبة يسأل أباه هل قضى رسول الله
صلى الله عليه وسلم اليمين مع الشاهد قال أي نعم قضى بها رسول الله صلى الله عليه وسلم وقضى بها علي
بين ظهرانيكم أخبرنا العباس بن عقبة أخبرنا الأوزاعي حدثني يحيى بن أبي كثير حدثني
عمر بن حكم بن ثوبان قال كان أسامة بن زيد يصوم يوم الاثنين والخميس فقال وكان
[illegible] فقال له مولاه مرضوان فقد كبرت وضعفت قال إني رأيت
رسول الله صلى الله عليه وسلم يصوم يوم الاثنين والخميس فقال إن أعمال العباد تعرض يوم الاثنين
ويوم الخميس حدثنا العباس بن عقبة أخبرنا الأوزاعي حدثني يحيى بن أبي كثير حدثني أبو سلمة بن
عبد الرحمن حدثتني عائشة رضي الله عنها قالت ما رأيت رسول الله صلى الله عليه وسلم صام شهرا
من السنة كله [illegible] من شعبان [illegible] حدثنا العباس بن عقبة
[illegible] الأوزاعي حدثني يحيى بن أبي كثير [illegible] الرحمن حدثني أبو هريرة قال رسول
الله صلى الله عليه وسلم لا تقدموا [illegible] رمضان بيوم أو يومين إلا رجل كان يصوم صيامه فليصمه
حدثنا العباس بن عقبة حدثني الأوزاعي حدثني [illegible] عن النبي صلى الله عليه وسلم [illegible]
[illegible] حدثنا العباس بن عقبة [illegible] عبد الله بن [illegible] عن [illegible]
[illegible] حدثنا العباس بن عقبة [illegible] الأوزاعي حدثني يحيى بن أبي كثير حدثني [illegible] عبد الرحمن
[illegible] رسول الله صلى الله عليه وسلم [illegible] وعمر رضي الله عنهما [illegible] فقال

[illegible] قال فيقال يا رسول الله [illegible]
[illegible] يعلم عملوا الصالحين وقال خلافا [illegible]
[illegible] العباس عقبة اخبرنا الاوزاعي حدثني يحيى بن ابي كثير [illegible]
سلمة بن عبد الرحمن عن ابي هريرة قال سمعت رسول الله صلى الله عليه وسلم يقول من صام رمضان
[illegible] واحتسابا غفر له ما تقدم من ذنبه ومن قام ليلة القدر ايمانا واحتسابا
غفر له ما تقدم من ذنبه
حدثنا العباس بن عقبة حدثني سلمة بن شبيب قال [illegible]
العلماء برحبته ولا تجادلهم به فيقتروا وخذ من الدنيا بلغة ولا تدعها فتصير
[illegible] وصم صياما يفتح شهوتك ولا تصم صياما تغتصب [illegible]
[illegible] عن الصوم
حدثنا العباس بن عقبة اخبرنا [illegible] حدثني [illegible] بن زياد حدثني [illegible]
[illegible] في نكاح صاحبهم
[illegible] شيئا [illegible] يسألونه في نكاح صاحبهم
[illegible] قال [illegible] سألوا في غير حق لو ان صاحبهم
[illegible] فغضب [illegible] من مسألة الذي سأل
اني سمعت رسول الله صلى الله عليه وسلم يقول لاحل مسألة الا [illegible]
فيسأل حتى يصيب سؤالا من مغبته ثم يمسك عن المسألة ورجل حمل [illegible]
[illegible] فيسأل حتى يصيب قواما من
من مغبته ثم يمسك عن المسألة [illegible]
الاسحاق [illegible] اخبرنا الاوزاعي حدثني يحيى بن ابي كثير
حدثني [illegible] قال لج معوية [illegible]

موسى

استرجعوا عن شيء اسلفتم عنه الا اخبرتموني قال استرجعوا الى [illegible] رسول
الله صلى الله عليه وسلم ينهى عن الذهب قالوا اللهم نعم قال وانا اشهد قال استرجعوا [illegible] لم تسمعوا
ان رسول الله صلى الله عليه وسلم نهى عن ثياب اخر قالوا اللهم نعم قال استرجعوا الى [illegible] لم
تسمعوا ان رسول الله صلى الله عليه وسلم ينهى عن الصفف الصور قالوا نعم قال وانا
اشهد حدثنا ابو الفضل العباس بن الوليد بن مزيد البيروتي اخبرنا عقبة بن علقمة
المعافري اخبرنا الاوزاعي حدثني عمرو بن سعيد حدثني نافع مولى عبد الله بن عمر
حدثني عبد الله بن خليس بن عباس حدثني علي بن ابي طالب رضي الله عنه قال نهاني رسول الله صلى الله عليه
وسلم عن خاتم الذهب وثياب المعصفر وثياب القسي المصمتة قال نافع وانا ارى [illegible]
حدثنا العباس بن عقبة [illegible] حدثني [illegible] حماد حدثني [illegible]
رسول الله صلى الله عليه وسلم يقول انه ليس من [illegible] الا من [illegible] في الاخرة
حدثنا العباس بن عقبة اخبرنا الاوزاعي حدثني يحيى بن ابي كثير حدثني ابو سلمة بن عبد الرحمن
حدثني ابو هريرة ان رسول الله صلى الله عليه وسلم قال من امسك حلبا فانه ينقص من عمله كل يوم
قيراط الا حلب حرث او ماشية حدثنا العباس عقبة اخبرنا الاوزاعي حدثني يحيى
بن ابي كثير حدثني رجل من اهل المدينة حدثني السائب بن يزيد حدثني سفيان بن ابي زهير
قال سمعت رسول الله صلى الله عليه وسلم قال من امسك كلبا فانه ينقص من عمله كل يوم قيراط
قال قلت انت سمعته من رسول الله صلى الله عليه وسلم قال نعم انا سمعته من رسول الله صلى الله عليه وسلم
اخبرنا العباس حدثني عقبة اخبرنا الاوزاعي حدثني يحيى بن ابي كثير حدثني هلال بن ابي
ميمونة حدثني عطاء بن يسار حدثني معوية بن الحكم السلمي عن رسول الله ثلثة
احاديث قال يا رسول الله انا حدثا عهد بجاهلية وان الله قد جاء بالاسلام
وان رجالا منا يتطيرون قال ذلك شيء يجدونه في صدورهم فلا يصدنهم قلت
ورجال منا يأتون الكهنة قال فلا تأتوهم قلت ورجال منا يخطون قال
كان نبي من الانبياء يخط فما وافق خطه فذاك اخبرنا العباس اخبرنا [illegible]

[illegible] حدثني حيوة بن حابس حدثني [illegible]
[illegible] قال رسول الله صلى الله عليه وسلم [illegible] لا شيء في الدار والعين [illegible]
حدثنا العباس بن عقبة [illegible] مسلم بن خالد عن جعفر عن [illegible]
[illegible] حدثنا العباس بن عقبة [illegible]
[illegible] حدثني أبي بن عمرو حدثني ربيعة [illegible] عبد الرحمن عن رجل من الأنصار حدثني [illegible]
[illegible] فقال عرفها سنة ثم احفظ عفاصها ووكاءها
واستنفق بها أو قال اصب بها حاجتك [illegible] العباس حدثني عقبة أخبرني [illegible]
[illegible] حدثنا أبو سلمة بن عبد الرحمن حدثني أبو هريرة [illegible]
[illegible] حتى تستأذن فقالوا يا رسول الله [illegible]
حدثنا العباس بن عقبة [illegible] سعيد بن عبد العزيز حدثني [illegible]
[illegible] بن غنم عن عمر بن الخطاب [illegible] وأخرج من في الأرض من دين من في السماء [illegible]
الأمر [illegible] وقضاؤه [illegible] فوالله ولا أعلم [illegible]
[illegible] كتاب الله [illegible] حدثنا العباس بن عقبة [illegible]
[illegible] بن أبي عبلة قال [illegible]
[illegible] ومشتد [illegible] إلا أمراءه إلا أن يأمروه
بمعصية [illegible] حدثنا العباس بن عقبة حدثني [illegible] عن عباس
[illegible] عمر بن الخطاب [illegible] دخلنا عليه فقلنا أبشر يا أمير المؤمنين قال الله قد مصرت
الأمصار أي الأمانة شيء على قال عمر وفي غيرها قال فوالذي نفسي بيده لو وددت
أني خرجت منها كما دخلت فيها لا أجر ولا وزر حدثنا العباس أخبرني
عقبة أخبرني عباد بن الزبير بن علي أنه قال أتينا أنس بن مالك فشكونا إليه
الحجاج فقال اصبروا فإنه لا يأتي عليكم يوم إلا والذي بعده شر منه حتى
تلقوا ربكم سمعته من نبيكم صلى الله عليه وسلم أخبرنا العباس بن عقبة أخبرني

عباد عن الأعمش عن زيد بن وهب عن عبد الله بن مسعود قال رسول الله صلى الله عليه وسلم إنها ستكون
[illegible] وأثرة فقالوا يا رسول الله فما تأمرنا قال تؤدون الحق الذي عليكم
وتسألون الله الذي لكم حدثنا العباس بن عقبة أخبرني عباد عن داود أخبرني شيخ سمع
أبا هريرة قال رسول الله صلى الله عليه وسلم إن على الناس زمان يختبئ فيه العبد بين العجز والجور
فمن أدرك ذلك الزمان فليختر العجز على الجور حدثنا العباس بن عقبة أخبرني عباد
عن عبد الله بن دينار عن ابن عمر قال أشار رسول الله صلى الله عليه وسلم بيده نحو المشرق فقال
إن الفتنة ها هنا ألا إن الفتنة ها هنا حيث يطلع قرن الشيطان حدثنا العباس بن عقبة
أخبرنا سعيد بن عبد العزيز عن عطية بن قيس عن عبد الله بن عمرو قال رسول الله صلى الله عليه وسلم
إن رأيت أن عمود الكتاب انتزع من تحتي وساقني فنظرت فإذا هو نور ساطع
عمد به إلى الشام ألا وإن الإيمان إذا وقعت الفتن بالشام حدثنا العباس بن عقبة أخبرني
مسلم بن خالد حدثني زيد بن أسلم عن عبد الرحمن [illegible] سلمان [illegible]
[illegible] رسول الله صلى الله عليه وسلم [illegible] من ثياب [illegible]
[illegible] أخرجن محاجن رسول الله صلى الله عليه وسلم [illegible] فقال
[illegible] رسول الله صلى الله عليه وسلم [illegible] من ثياب [illegible]
[illegible] سمعته
[illegible] رسول الله صلى الله عليه وسلم [illegible] من ثياب [illegible]
[illegible] سمعته [illegible] رسول الله صلى الله عليه وسلم [illegible] من ثياب [illegible]
[illegible] سمعته [illegible]
[illegible] حدثنا العباس بن عقبة أخبرني الأوزاعي حدثني حاجز بن سبيرين قال ما
خلق الله آدم عليه السلام [illegible] الشيطان [illegible]
[illegible]
[illegible] قال [illegible] عليهم خيلك ورجلك [illegible]
[illegible] وأخرجن صنعهم [illegible] قال [illegible]

[illegible] لا يولد له ولد الا حملته معه من حفظه من فرنا [illegible]
[illegible] عشر امثالها قال رب زدني قال [illegible] الروح في الجسد قال رب زدني
قال يا عبادي الذين اسرفوا على انفسهم لا تقنطوا من رحمة الله ان الله يغفر الذنوب جميعا
انه هو الغفور الرحيم قال قال الشيطان في هذا الخلق قال بعزتك لا ازال اغوي بني آدم
[illegible] منه ما كان الروح فيه قال وانا وعزتك لا ازال اغفر لهم ما استغفروني
[illegible] الروح ٥ حدثنا العباس عقبة اخبرنا الفزاري [illegible]
[illegible] رجل فقال يا رسول الله دلني على عمل ينفعني او قال يدخلني الجنة ولا يضرني قال
اذا هممت بامر فتدبر عاقبته فان كان خيرا فامضه وان كان شرا فانته ٥ اخبرنا
العباس عقبة سعيد بن عبد العزيز قال قال يحيى بن [illegible] عليه السلام دلني على خصال
اجتنب به غضب الرب قال لا تغضب قال وما يدريني ان لا اغضب وما يعينه
الجهل والحمية قال هذا شديد دلني على ما هو ايسر منه قال [illegible]
وما يعينه قال يرد الغضب بالتثبت والتعقل حتى يسكن [illegible]
[illegible] في بلد خاف فيه الفتنة [illegible] اخبرنا
[illegible] حدثني سعيد بن عبد الرحمن قال قال ابو صخر [illegible]
[illegible] ٥ حدثنا العباس عقبة اخبرنا الدراوردي
حدثني سعيد بن عبد الرحمن قال قال ابو صخر [illegible]
[illegible] ٥ حدثنا العباس عقبة
[illegible] عمرو بن سعد حدثني يزيد الرقاشي قال سألت انس بن مالك
قال قلت [illegible] هاهنا قوم يشهدون علينا بالكفر والشرك ويكذبون الحوض شفاعة
[illegible] قال نعم سمعت رسول الله صلى الله عليه

يقول بين العبد وبين الكفر والشرك ترك الصلاة فاذا تركها فقد اشرك وحوضي
كما بين ايلة الى مكة اباريقه كنجوم السماء او قال كعدد نجوم السماء من شرب
من الجنة كلما نصب ايداه من شرب منه شربة لم يظمأ بعدها ابدا ولا يشربه اقوام
ذابلة شفاههم فلا يطعمون منه قطرة واحدة من كذب به اليوم لم يصب به
الشرب يومئذ ٥ حدثنا العباس عقبة بن عباد عن محمد بن عبد الرحمن عن
الزهري عن سعيد بن المسيب قال رسول الله صلى الله عليه وسلم لا يغلق الرهن الرهن ممن
رهنه له غنمه وعليه غرمه ٥ حدثنا العباس عقبة اسمعيل بن عبد العزيز عن
عطا الخراساني قال لما توفي آدم عليه السلام نزل الملائكة بثياب من الجنة وحنوط
من طيب الجنة فغسلوه وحنطوه وكفنوه وصلوا عليه وتقدمهم ملك منهم وصفوا
خلفه وابنه معهم يراهم ثم ادخلوه القبر فلما فرغوا قالوا لابنه هكذا يصنع بو
لدي واخوته قال وبقيت عليه الخلايق [illegible] ٥ حدثنا العباس [illegible]
[illegible]

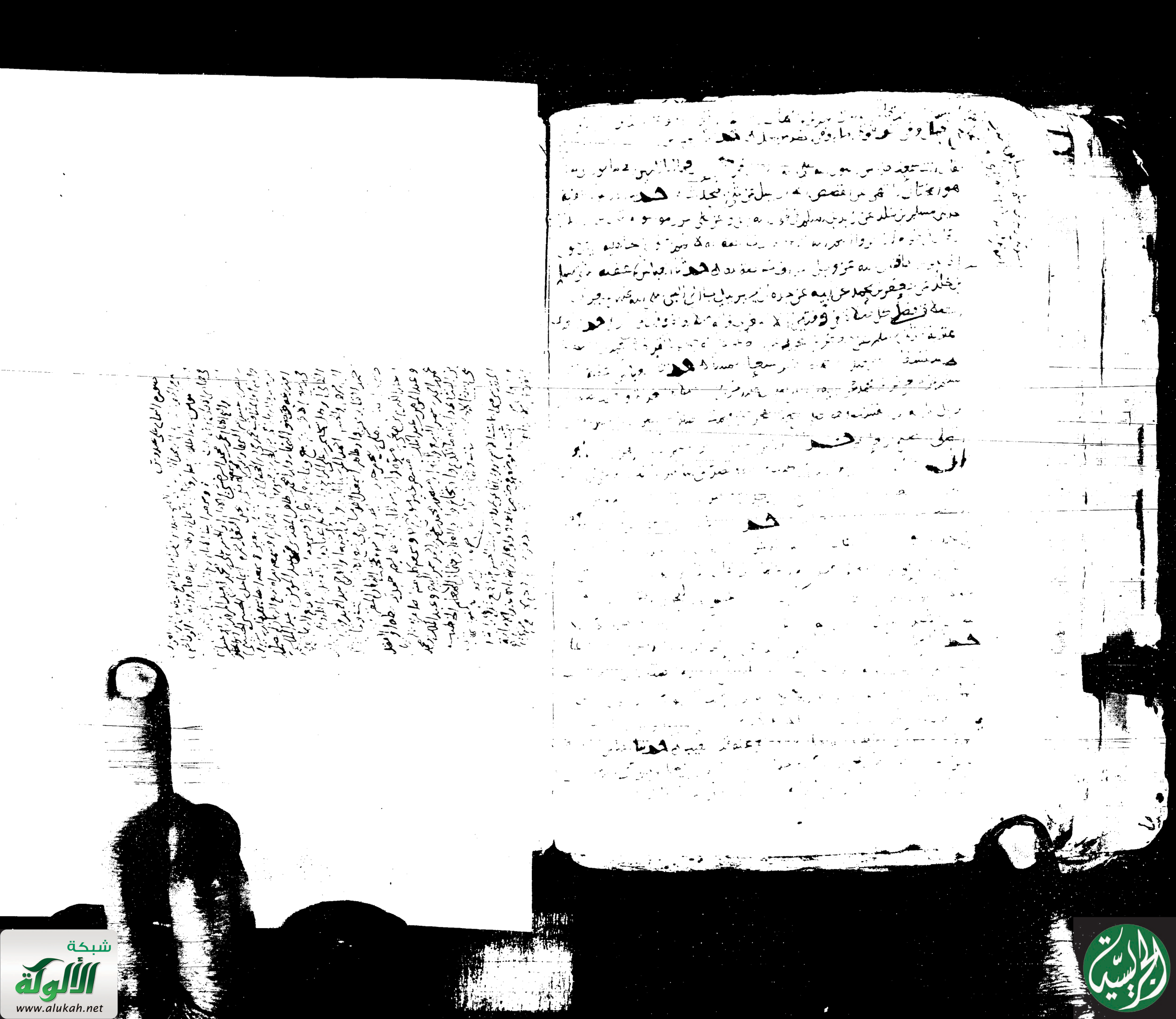

شبكة الألوكة
www.alukah.net

وسمع ايضا الجزء الثالث السمع ابو بكر واخذ الطويل في رجب سنة اثنين
وسبعين وستمائة

[illegible]

[illegible]

[illegible]

ثلاثة رجال راحوا المسجد فهو ضامن على الله حتى يتوفاه فيدخله الجنة او يرده سالما مع ما نال من اجر او غنيمة ورجل دخل بيته بسلام فهو ضامن على الله

[illegible]

[illegible]

[illegible]

غفر لنا ابو عبيد قال ابن جابر ولقد سماها عثمان فنسيت اسماءها ثنا حرملة بن سهل
عبد الله بن محمد بن ربيع التجيبي ابو سعيد ثنا ابن وهب عن يونس بن يزيد عن ابن شهاب
قال رسول الله صلى الله عليه وسلم ما من معمر يعمر في الاسلام اربعين سنة الا صرف الله عنه ثلاثة انواع
من البلاء الجنون والجذام والبرص فاذا بلغ الخمسين لين الله حسابه فاذا بلغ الستين رزقه الله
الانابة اليه بما يحب ويرضى فاذا بلغ السبعين احبه الله واحبه اهل السماء فاذا بلغ الثمانين
قبل الله حسناته وتجاوز عن سيئاته فاذا بلغ التسعين غفر الله ما تقدم من ذنبه وما تاخر وسمي
اسير الله في الارض وشفع في اهل بيته قال سمعت ابا العباس الاصم يقول سمعت العباس
بن الوليد البيروتي يقول سمعت ابي يقول ما ابدا الاوزاعي باكيا قط ولقد كان اذا اخذ في موعظته اقول في نفسي اتراني اجمع قلبا لم يقطر دما او لم يبق دماء احمد بن العباس بن عبد
الجبار ثنا ابن جابر حدثني سليم بن عامر قال من اتى قوما فوسعوا له فليقبل فانما هي كرامة
اهديت له والا فلا تجالسهم ثنا الحسن بن علي بن عفان العامري ثنا محمد بن بشر عن
مطر عن حمزة بن عبيد عن ابيه عن جده ان رسول الله صلى الله عليه وسلم قضى في موضح خمس خمس
وفي الاصابع عشر عشرة ثنا العباس بن الوليد البيروتي اخبرني ابي ثنا محمد بن شعيب
ثنا ثور بن يزيد عن خالد بن معدان عن معاذ بن جبل قال قال رسول الله صلى الله عليه وسلم لولا الكتاب لاخذت منكم ما اخذ
عظيما احمد بن العباس بن الوليد اخبرني ابي ثنا الاوزاعي عن عمر بن عبد العزيز قوله
فلا تسرفوا في القتل فالقتل هو المقتول القاتل وحتى يضرب بالسيف ضربة يرفعه
ثنا بحر بن سهل ثنا شعيب بن حرب عن ابن لهيعة عن مالك بن يزيد عن عمار بن سعد بن عبادة
ان عقبة لما حضرته الوفاة قال لبنيه اني اتاكم عن ثلثة فاتقوها لا تقتلوا الخيل
عن رسول الله صلى الله عليه وسلم الا من تقة ولا تدينوا وان لبستم العباءة ولا تحتسوا الشعر فتقتلوا
به فلو ستر عن القرآن ثنا العباس بن الوليد اخبرني ابي ثنا الاوزاعي قال سمعت قتادة
وكان يرى الاسلام يقول في هذه النقطة لوددت ان الايدي قطعت به ثنا بحر بن سهل
ثنا شعيب عن ابن لهيعة عن خالد بن الصعق عن ابي رهيم بن عبيد بن فاتك بن
عن حذيفة بن اليمان قال لقيني رسول الله صلى الله عليه وسلم فقال اعطني يدك فصافحه

فقال ذلك مرتين او ثلثا كل ذلك اجلس يدي فقلت اني جنب يا رسول الله قال وان ثم
دخل اصابعه في اصابعي فقال ان المؤمن لا ينجس اذا لقي المؤمن تحاتت خطاياهما كما تتحات ورق الشجر
ثنا العباس بن عبيد اخبرني ابي ثنا شعيب عن ابي الزناد عن عبد الرحمن بن هرمز عن ابي هريرة قال
[illegible] سنين [illegible] فنسيكوه بعدي بعرفة
[illegible] ثنا العباس بن عبيد [illegible] سمعت رسول الله صلى الله عليه وسلم [illegible]
[illegible] ثنا [illegible]
عمرو بن شبر بن عبد الله
[illegible]
[illegible] ثنا محمد [illegible]
[illegible] رسول الله [illegible]
[illegible]
[illegible] ان ابي علي [illegible] عليها وهو [illegible]

حدثنا بشر بن مهران الرمادي [illegible] عن النبي صلى الله عليه وسلم أنه قال [illegible] عن [illegible] الصحيفة عن الرقوق فتنة وإن المملوك عن أهله فتنة فليتق ويكلوه ما يستطيع [illegible] عمل ما لا يستطيع فليعنه عليه فإن لم يفعل فلا يعذبه حدثنا [illegible] عمرو بن عاصم [illegible] سليمان بن [illegible] عن [illegible] عن [illegible] فإن [illegible] فإن لم يبق في [illegible] منه شيء فإن لم يبق منه شيء فما قال [illegible] واختلاف [illegible] حدثنا [illegible] سليمان بن شرحبيل [illegible] حدثنا [illegible] بشر بن [illegible] عن [illegible] حدثنا [illegible] بن فضيل [illegible] عن أبي حازم عن أبي هريرة [illegible] محمد [illegible] حدثنا [illegible] بن الحسين [illegible] حدثنا بشر بن سهل [illegible] حدثنا [illegible] عن [illegible] حدثنا [illegible] سليمان [illegible] حدثنا [illegible] سليمان [illegible] حدثنا [illegible] سليمان

بقية الاوزاعي عن عمرو بن سعيد عن يزيد الرقاشي عن انس بن مالك قال سمعت رسول الله صلى الله عليه وسلم
يقول بين العبد وبين الشرك ترك الصلاة فاذا تركها فقد اشرك ثنا بقية ثنا سليمان بن
جعفر الازدي عن محمد بن عبد الرحمن عن ابيه عن جده قال سمعت رسول الله صلى الله عليه وسلم
يقول ان على كل عين من الناس صدقة وامر بيه ثنا ابو عتبة ثنا بقية ثنا ابو زرعة بن عبد الله
عن سهل عن مكحول عن معاذ بن جبل قال لقد اعنت بقدية وامر بيه على ان [illegible]
ثنا ابو عتبة ثنا بقية عن ابرهيم بن محمد عن صالح بن كيسان عن عبيد الله بن عبد الله عن ابن عباس
يقول لا تقولن احدكم للرجل خليلي حتى يعلم انه مومن ثنا ابو عتبة ثنا بقية ثنا سعيد بن بشير عن
قتادة عن سورق العجلي عن ابن عباس قال حياة الدنيا [illegible] احدهما من [illegible]
ثنا ابو عتبة ثنا بقية ثنا محمد بن زياد قال سمعت ابا امامة [illegible]
[illegible] عن سلمة وهو نصراني [illegible]
[illegible] ثنا ابو عتبة ثنا بقية ثنا محمد بن زياد ثنا ابو امامة [illegible]
[illegible] وهو على ناقته الجدعاء [illegible]
عن رجل من اصحاب النبي صلى الله عليه وسلم او من ابي امامة قال قال النبي صلى الله عليه وسلم عدلي ربي ان يدخل الجنة من امتي سبعين
الفا بغير حساب ولا عقاب مع كل الف سبعين الفا وثلث حثيات من حثيات ربي ثنا ابو عتبة ثنا
سليمان بن عثمان ثنا بقية ثنا محمد بن زياد سمعت ابا امامة [illegible] قال قال رسول الله صلى الله عليه وسلم
[illegible] من سبعين الفا مع كل الف سبعين الفا وثلث حثيات من حثيات ربي ثنا ابو عتبة ثنا بقية
ثنا محمد بن زياد حدثني ابو راشد الحبراني قال اخبرني ابو امامة قال اخبرني
رسول الله صلى الله عليه وسلم قال يا ابا امامة ان من المومنين من يدخل الجنة قبلي ثنا ابو عتبة ثنا بقية
[illegible] قال كنت ساع سبعة مع رسول الله صلى الله عليه وسلم فامرنا
رسول الله صلى الله عليه وسلم فجمع كل رجل منا درهما فاشترينا ضحية سبعة درهم فقلنا يا رسول الله
[illegible] فقال النبي صلى الله عليه وسلم افضل الضحايا اغلاها وانفسها [illegible]
[illegible] برجل ورجل برجل ورجل بقرة وذبحها سابع وعبرنا عليها سبعا ثنا
[illegible] ثنا يزيد بن عبد الله [illegible] عن ابن شهاب عن عمر بن [illegible] قال سمعت [illegible]
[illegible] درهم وفي ثمنه درهم يوم [illegible] يقبل له صلاة ما بقي عليه درهم من ثمنه
في اذنيه [illegible] سمعت من رسول الله صلى الله عليه وسلم مرتين او ثلاثا ثنا ابو عتبة ثنا
ابو سفين ثنا [illegible] حبيب بن عبد الله بن ابي حبيشة الانماري عن ابيه عن جده قال كان النبي
صلى الله عليه وسلم [illegible] الاترج وكان يعجبه النظر الى جمال الابرهم ثنا ابو عتبة ثنا بقية

الحديث من حرف الالف

[illegible] القرشي عن [illegible] عن سعيد بن المسيب قال قال رسول الله صلى الله عليه
[illegible] التي دون ثلاث الا ان يخف قبل ذلك له ويضرب به ثنا ابو عتبة
ثنا بقية ثنا يزيد بن خالد الحوزي عن يزيد بن محمد عن عمر بن عبد العزيز قال قال تميم الداري
[illegible] اتخاذ الخمر ولبس النعال وجلوس في المساجد وان يخضب
بالصفرة والكعبة والحبشي ولبس الردا والازار غير [illegible]

سمع هذا الجزء كله من الشيخ الامام زين الدين شمس الحفاظ ابي منصور شهردار بن شيرويه
بن شهردار الديلمي ابنه ابو العلاء شيرويه بقراءة الشيخ الصالح ابي عبد الله محمد بن احمد بن محمد النطنزي
الاصبهاني والامام صفي الدين ابي داود محمد بن سليمان الخياط وابنه عبد السلام وربيبه
ابو عطا بن ابي العلاء بن رافع وصلت السماع عبد الخالق بن ابي شجاع السراج يوم الجمعة
[illegible] عشرين صفر سنة سبع وثلاثين [illegible]

[illegible]

ابن تاج الاسلام سعد عبد الكريم بن محمد بن منصور [illegible]
الامام صفي الدين ابي داود محمد بن [illegible] ومحمد عبد السلام وربيبه عبد الرحمن [illegible]
[illegible] بن غنائم بن [illegible] ثنا [illegible] بن محمد بن [illegible] عثمان و
[illegible] عبد الخالق بن [illegible] بن شجاع بن [illegible] بن عشرين من صفر من سنة سبع وثلاثين
وتسعمائة [illegible]

سمع الجزء كله من اوله الى اخره من الشيخين الخويين ابي الدين باكدم وابي العلا ابن ابي شجاع
ابي عبد الملك بن محمد السباك بن ابي الفتوح عبد الخالق بن ابي شجاع بن ابي العلم السراج
ابو شجاع عبد الرحمن بن ابي بكر بن ابي سعد المؤدب وكتب السماع ابو القسم محمود بن ابي بكر المتعلم
[illegible] عبد الله الطواف بعوض الصدقي وذلك في المسجد الجامع
[illegible] ابو بكر بن [illegible] بن عبد الله [illegible] سنة سبع وثلاثين وستمائة
بهمدان في وقت الضحى في سابع شوال سنة سبع وثلاثين وستمائة

سمع الجزء كله من اوله الى اخره على الشيخ الفقيه زين الحاج والحرمين ابي الذكر عبد الله بن طاهر بن محمد بن طاهر المقدسي
ايده الله بقراءة صاحب الجزء الامام الكريم شرف الاسلام جمال الانام ابي الفتح عيسى بن ابي بكر عبد الرحمن
بن نصر بن خليل بن ابو حفص عمر بن احمد بن محمد الطرابلسي والقاضي ابو العباس احمد بن موسى بن علي الجمدي الشهرزوري
وصلى الله على محمد هبة الله بن رزيك السبيسي وابن علي المويدي لي سعد لهم الفقيه [illegible] محمد بن عمر بن علي العوفي
والفقيه ابو الفتوح [illegible] بن منصور وابن احمد

[illegible] السماع

[illegible] الذهبي [illegible] منصور والشيخ الزاهد علي [illegible] القسم وابراهيم [illegible] محمد الضرير وابو [illegible] محمد [illegible]
الحسين القاري والعارف [illegible] محمد [illegible] الحسين الخال وابو الرشيد المطهر بن النجم وابو الرشيد عبد الملك
[illegible] الداعي وابو بكر بن الفتح مصنف البحار ونسبه محمد وعزي بن النجم عزي الحلبي والرشيد جبار
[illegible] والمسوي [illegible] الله محمد [illegible] محمد [illegible] والمحرر السماع العبد المذنب [illegible] محمد [illegible] عفي عنه
وصح لهم ذلك بهذا في الجامع العتيق بهذا بعد صلاة الجمعة الرابع والعشرين وهي الحجة سنة [illegible] وصح به

الله الحافظ

املاه شيخنا مالكه عمر بن محمد [illegible]

سمعه وقرأه عبد الله بن [illegible] الحنفي [illegible]

المجالس الخمسة التي املاها الشيخ الفقيه الامام العالم الحافظ ابو طاهر احمد بن محمد بن احمد بن ابراهيم السلفي الاصبهاني رضي الله عنه

سبلماس على علمائها في ذي الحجة سنة ست وخمسمائة

صالح ابن [illegible]

بسم الله الرحمن الرحيم رب يسر

اخبرنا الشيخ الامام العالم العامل العابد الزاهد الورع رضي الدين
ابو الحسن مرتضى بن العفيف ابي الجود حاتم بن المسلم بن ابي العز الحارثي شيخنا
السلفي مذهبا المقدسي مولدا قراءة مني عليه وانا اسمع وهو يسمع يوم الاربعاء ثالث عشر صفر سنة احدى وعشرين وستمائة
بالمدرسة النورية قيل له اخبركم الشيخ الامام العالم الحافظ ابو طاهر احمد
ابن محمد بن ابرهيم السلفي الاصبهاني قراءة عليه وانت تسمع يوم الجمعة
الثاني والعشرين من صفر سنة ست وسبعين وخمسمائة باسكندرية واقر به وقال نعم
قال انا الشيخ ابو الخطاب نصر بن احمد بن عبد الله الفارسي ببغداد انا
عبد الله بن عبيد الله بن يحيى بن البيع انا ابو عبد الله الحسين بن اسماعيل
المحاملي املاء انا محمد بن يحيى حدثني محمد بن جعفر انا شعبة عن عبد الملك
ابن عمير عن ربعي بن حراش عن حذيفة ان النبي صلى الله عليه وسلم ان
الخلاء ان دخل الجنة فقيل له ما انت تعمل فاما ذكر واما ذكر
فقال اني كنت ابايع الناس وكنت انظر المعسر والجوز في السكة او
في النقد فغفر له فقال ابو مسعود انا سمعته من النبي صلى الله عليه وسلم
صحيح اخرجه مسلم في صحيحه عن محمد بن يحيى هذا
الى موسى الزمزمي وهو في الموافقات العوالي لم يقع
لي في هذا النمط الا هذا وحديث اخر فيما اعلم في الاول

اخبرنا ابو عبد الله القاسم بن الفضل بن محمود البيع باصبهان
انا هلال بن محمد الحفار ببغداد انا الحسين بن علي بن عباش المنوفي انا احمد
ابن المقدام العجلي انا حماد بن زيد عن عمرو بن دينار عن جابر بن عبد الله ان
رجلا اتى المسجد والنبي صلى الله عليه وسلم يخطب يوم الجمعة فقال له
اصليت يا فلان قال لا قال قم فاركع

اخبرنا القاضي ابو المعالي سعد بن عبد الواحد بن اسماعيل

الرويانية بالري انا ابو غانم احمد بن علي الكراعي وانا عبد الله بن الحسين
النصري انا الحسن بن علي انا اسامة التميمي انا محمد بن شنا انا سنة انا السري الكوفي
انا الاعمش عن سفيان عن ابي موسى قال قلت يا رسول الله المرء يحب القوم ولما
يلحق بهم قال رسول الله صلى الله عليه وسلم المرء مع من احب

اخبرنا ابو احمد ابرهيم بن علي بن الحسن الحجري بالبصرة انا ابو اسحاق ابرهيم البصري
ابن طلحة بن عثمان المطوعي املاء انا يوسف بن يعقوب الحجري انا محمد بن حيان
المازني انا ابو الوليد انا ابو عوانة عن ابي بشر عن حميد بن عبد الرحمن عن ابي
هريرة قال قال رسول الله صلى الله عليه وسلم افضل الصيام بعد
شهر رمضان شهر الله الذي تدعونه المحرم وافضل الصلاة بعد
المفروضة صلاة الليل

اخبرنا ابو غالب احمد بن محمد
احمد المزكي بهمذان انا عبد الرحمن بن محمد بن شيرانة العدل انا عبد الرحمن
ابن الحسن السري انا ابرهيم بن الحسين الكسائي انا ابو اليمان انا ابو
عنبسة عن سليم بن عامر عن ابي امامة قال قال رسول الله صلى الله عليه
وسلم لا يقطع الصلاة شيء

اخبرنا ابو البقاء المعمر بن محمد بن
علي الحبال بالكوفة وبمدينة السلام انا زيد بن جعفر العلوي انا محمد بن
علي بن رحيم الشيباني انا احمد بن غالب العطاري انا بحر بن عبيد الطنافسي
عن عبد الملك بن ابي سليمان عن عطاء عن زيد بن خالد الجهني قال قال رسول الله
صلى الله عليه وسلم لا تتخذوا بيوتكم قبورا وصلوا فيها

اخبرنا ابو طالب محمد بن علي بن احمد المقري والمعمر بن عبد الكريم النيروزي
بالاهواز قالا انا ابو الحسين بن عبد الرحمن بن عباس بن الحسن بن حماد المقري انا ابو الحسن
ابن موسى الحافظ بتستر انا الحسن بن محمد بن المبارك الحافظ الطوسي
انا احمد بن صالح الفيومي انا ذو النون بن ابرهيم المصري انا بكر بن سليم انا ابو

حازم عن سهل بن سعد قال قال رسول الله صلى الله عليه وسلم للانصار
بدا غريبا وسيعود كما بدا ٥ اخبرنا محمد بن المظفر عبد
الله المعدل في آخرين بهمذان قالوا انا ابو عبد الله احمد بن عبد الرحمن بن
محمد الفاضي انا جعفر بن عبد الرحمن البكاي بالكوفة نا محمد بن عبد الله الحضرمي
مطين نا عفان بن مكرم نا يونس بن بكير عن عمرو بن طلحة عن زيد بن علي
عن ابيه عن علي ان رسول الله صلى الله عليه وسلم قال العالم في الارض
يدعوا له كل شيء حتى الحوت في البحر ٥
سمعت محمد بن نصر الحافظ بهمدان يقول سمعت علي بن حميد الزهلي
الحافظ يقول سمعت طاهر بن عبد الله بن طاهر الحافظ يقول سمعت
محمد بن عمر الزجاج الحافظ يقول لما املى صالح بن احمد التميمي الحافظ بهمدان
دانت له رجالها فباعها بتسع مائة دينار ونثرها على فخاتير الحاج
الحديث ٥ اخبرنا المبارك بن عبد الجبار نا احمد الصيرفي
سنة اربع نا ابو علي احمد بن علي الغالي نا احمد بن اسحق النهاوندي نا ابو
الحسن بن عبد الرحمن بن حماد الرامهرمزي نا الحسن بن عثمان التستري
نا ابو زرعة الرازي قال سمعت ابا بكر بن ابي شيبة يقول من لم يكتب
عشرين الف حديث فما لم يعد صاحب حديث قال الشيخ الامام الحافظ
ابو طاهر احمد بن محمد بن احمد السلفي رحمه الله بهمدان ٥

واطلب على كبت الامالي جاهدا من السن الحفاظ والنقلا ٥
فاطلب انواع السماع بانشرها ما يكتب الانسان في الاملا ٥

تم المجلس الاول والحمد لله وحده وصلى الله على محمد وآله وسلم

المجلس الثاني ٥

اخبرنا عبد الرحمن بن عمر التميمي نا الحسين
بن الحسين الفاتيذي ومحمد بن عبد الملك الدقاق والمبارك بن عبد الجبار
الصيرفي ومحمد بن عبد اللازم الحنبليون ببغداد قالوا انا ابو علي الحسن
بن احمد بن ابرهيم بن شاذان البزاز انا عثمان بن احمد بن عبد الله الدقاق
نا محمد بن عبد الله بن المنادي نا روح بن عبادة نا سعيد بن ابي عروبة
عن قتادة عن انس بن مالك ان النبي صلى الله عليه وسلم قال لابي بن كعب ان
الله امرني ان اقرأ عليك القرآن قال الله سماني لك قال وقد ذكرت عند
رب العالمين قال نعم فذرفت عيناه الحديث في الصحيح ٥

اخرجه البخاري عن بن المنادي هكذا وكان ابا علي ٥
شيوخي شاهد البخاري وسمعه منه وهو الوقت الذي ٥

اخبرنا ابو القسم بن الفضل بن محمود البيع نا صاحبنا ابو
طاهر محمد بن محمد بن محمش الزيادي انا ابو بشر ابو الله عبد الله بن يعقوب
الكرماني نا يحيى بن يحيى نا حماد بن زيد عن الاعمش عن قيس بن عبد الله
قال قال رسول الله صلى الله عليه وسلم اليوم اكملت لكم دينكم واتممت عليكم
نعمتي فاستشهدوا القرآن بعدي ٥ اخبرنا ابو مسلم
محمد بن ادريس بن طلحة الفرناني بالبصرة نا ابرهيم بن طلحة بن عثمان الطلحي البصري
نا عبد الرحمن بن محمد بن شيبة المزني نا ابو خليفة نا ابو الوليد نا عكرمة
بن عمار حدثني ايس بن سلمة بن الاكوع حدثني ابي قال ان النبي صلى الله عليه
وسلم رجلا يقال له بشر بن سعد يأكل بشماله فقال كل بيمينك
فقال لا استطيع قال لا استطعت قال فما زالت يده الى فيه بعد ٥
اخبرنا ابو غالب احمد بن محمد بن احمد المزكي بهمدان انا ابو عبد الرحمن
بن محمد بن شيبان العدل نا محمد بن عبد الله بن برزة الرودرادري نا
الحارث بن ابي اسامة التميمي نا يزيد بن هرون نا محمد بن اسحق عن نافع

افوبك القرآن اوم

خرلسه

عن نافع عن ابن عمر عن النبي صلى الله عليه وسلم قال من أتى الجمعة فليغتسل
أخبرنا أبو غالب أحمد بن محمد بن أحمد البزاز إجازة أن أبا عبد الرحمن
ابن محمد بن شبابة العدل نا محمد بن عبد الله بن قريش أخبرنا أبو العباس بن سعد
ابن علي بن حميد المقرئ وعلي بن هبة الله بن أحمد الترابي بإجازتهما قالا أنا أبو
الحسن أحمد بن علي الترابي نا أبو عبد الله أحمد بن طاهر بن النجم الميانجي نا أبي
ابن محمد بن الحسن الجنابي نا عبيد الله بن معاذ نا المعتمر بن سليمان قال
قال أبي نا أنس بن مالك أن رجلين عطسا عند النبي صلى الله عليه وسلم فشمت
أحدهما وترك الآخر أو قال فشمت فقال رجل يا رسول الله هذان
رجلان عطسا فشمت أحدهما وتركت الآخر قال إن هذا حمد الله وإن
هذا لم يحمد الله أو كما قال أخبرنا عبد الواحد بن أسماعيل
الروياني بالري أنا عبد الصمد بن أبي نصر العاصمي ببخارا أنا أبو عمرو محمد
ابن أحمد أنا أبو علي صالح بن محمد البغدادي هو الحافظ خبرة نا سريج
ابن يونس نا أبو الحرث نا أبو قتيبة سلم بن قتيبة نا عبد الله بن المثنى عن
عمه ثمامة بن أنس عن أنس بن مالك قال كان رسول الله صلى الله عليه وسلم
إذا تكلم بالكلمة أعادها ثلاث مرات لتفهم عنه
أخبرنا أبو عبد الله القاسم بن الفضل بن محمود البيع بأصبهان
نا أبو عبد الرحمن محمد بن الحسين بن موسى السلمي أنا بنيسابور نا محمد بن أحمد
بن سعيد الدوري نا الحسين بن داود البلخي نا يزيد بن هرون عن حميد عن
أنس قال قال رسول الله صلى الله عليه وسلم طلب العلم فريضة على
كل مسلم سمعت القاسم بن الفضل بأصبهان يقول
سمعت إبراهيم بن أبي طالب بنيسابور يقول سمعت محمد بن يعقوب بن أموي
يقول سمعت الربيع بن سليمان يقول سمعت الشافعي يقول طلب العلم
فريضة على كل مسلم أخبرنا أبو الفتح إسماعيل بن عبد الجبار

الفقه

فصل من صلوة النافلة

المالكي بقراءتي من أصله أنا أبو الفرج محمد بن الحسن بن جعفر الطيبي أنا أبو عبد الله
محمد بن إسحاق بن محمد الكيساني نا أبو علي الحسن بن علي بن نصر الطوسي نا
الزبير بن بكار بمكة قال سمعت النضر بن شميل يقول سمعت الخليل بن
أحمد النحوي يقول الرجال أربعة فرجل يدري ولا يدري أنه يدري فذاك
غافل فنبهوه ورجل لا يدري ويدري أنه يدري فذاك ~~جاهل فعلموه~~
ورجل لا يدري أنه لا يدري فذاك مائق فاجتنبوه ورجل لا يدري أنه لا يدري فذاك عالم فعلموه

دين الرسول وشرعه أخباره ... وأجل علم نفيسنا آثاره
ركان مشتغلا بها وبنشرها ... بين البرية لا عقوا آثاره

آخر المجلس الثاني والحمد لله حق حمده وصلى الله على محمد وآله وسلم تسليما

المجلس الثالث في جامع لغرس بن مالك

أخبرنا أبو عبد الله القاسم بن الفضل بن محمود البيع بأصبهان أنا
أبو عبد الرحمن محمد بن الحسين بن موسى السلمي بنيسابور وأبو عبد الله محمد بن
إبراهيم بن جعفر الجرجاني بأصبهان قالا نا محمد بن يعقوب بن يوسف بن أموي
نا أحمد بن شيبان الرملي أنا عبد الرحمن عن سفيان وثنا أبو عثمان بن أبي الوليد
ووجها في ذلك على ما قيل وصوابه ما رواه الحميدي عن سفيان عن أيوب عن نافع
أخبرنا أبو الخطاب نصر بن أحمد بن البطر الباري ببغداد أنا
أبو محمد عبد الله بن عبيد الله بن أبي بن الشبع نا الحسين بن إسماعيل المحاملي
نا محمد بن إسماعيل البخاري نا إبراهيم بن أبي محمد بن عباد الملقب صبي أبي
أبي بن إسحاق صبي عاصم بن عمر بن قتادة عن سعيد بن المسيب عن جابر
بن عبد الله قال سمعت رسول الله صلى الله عليه وسلم حين راح فأقبلنا
إلى المدينة وهو يقول آيبون تائبون لربنا الله حامدون لربنا
حامدون أعوذ بالله من وعثاء السفر وكآبة المنقلب وسوء

قال بلغت رسول الله صلى الله عليه وسلم سمعنا عن أبي عمر بن أبي عمر بن أبي عمر ب

المنظر في الاهل والمال ٥ قال الحافظ لم يقع لي من حديث الحارث
لعله سوى هذا الحديث

اخبرني محمد بن منصور البزاز نا الري نا ابو طاهر محمد بن احمد بن محمد
الحافظ انا محمد بن الحسين القاضي نا مرزوق بن اسحاق نا ابرهيم التاجر العدل
نا يوسف بن عيسى نا سفيان بن عيينة عن عبد الرحمن بن ابي بكر بن ابي
عمرو بن حزم انه سمع انس بن مالك يحدث عن النبي صلى الله عليه وسلم قال يتبع
الميت ثلثة اهله وماله وعمله فيرجع اهله وماله ويبقى عمله ٥

اخبرني ابو المختار الحسن بن المؤمل بن نجا الكتبي بالبصرة
نا ابو يعلى عبد الله بن الحسن البصري نا علي بن محمد بن اسحاق الحلبي نا محمد بن
منصور بن ابي الجهم نا نصر بن علي نا عبد الاعلى نا هشام عن الحسن عن ابي
هريرة عن النبي صلى الله عليه وسلم قال الصلوات الخمس والجمعة الى الجمعة
كفارات لما بينهن ما اجتنبت الكبائر ٥

اخبرني عبد الله بن احمد الترابي وسعد بن علي بن عبيد
المصري بالمراغة قالا نا ابو الحسن احمد بن الحسين بن علي الترابي انا
ابو الحسن احمد بن الحسن بن خلف الفرضي نا محمد بن ايوب بن يحيى بن الضريس
البجلي نا عبد الرحمن بن مسلم العبسي نا سلمة بن وردان قال سمعت انس بن مالك
يقول سأل النبي صلى الله عليه وسلم رجلا من اصحابه فقال يا فلان هل
تزوجت قال لا وليس عندي ما اتزوج به قال اليس معك قل هو
الله احد قال بلى قال ربع القرآن قال اليس معك اذا جاء
نصر الله قال بلى قال ربع القرآن قال اليس معك اذا زلزلت قال
بلى قال ربع القرآن قال اليس معك ايه الكرسي قال بلى قال ربع
القرآن تزوج تزوج ٥

اخبرني القسم بن الفضل البغدادي نا اصبهان نا
ابو عبد الله محمد بن ابرهيم بن جعفر الجرجاني املاء نا محمد بن يعقوب

وبها الى ابن ماجه

ربيعة بن يوسف الاموي نا ابو عتبة احمد بن الفرج الحمصي نا بقية
نا الوليد بن مسلم عن سعيد بن عطاء بن معدان عن عبد الرحمن بن عمرو
السلمي عن العرباض بن سارية ان رسول الله صلى الله عليه وسلم وعظهم
يوما بعد صلاة الغداة موعظة بليغة ذرفت منها العيون ووجلت
منها القلوب فقال رجل يا رسول الله هذه موعظة مودع فما تعهد
الينا قال اوصيكم بتقوى الله والسمع والطاعة وان كان عبدا
حبشيا فانه من يعش منكم فسيرى اختلافا كثيرا واياكم
ومحدثات الامور فانها ضلالة فمن ادرك ذلك منكم فعليه بسنتي
وسنة الخلفاء الراشدين المهديين عضوا عليها بالنواجذ ٥

اخبرنا اسماعيل بن عبد الجبار بن حامد القاضي بقزوين نا
ابو الحسن محمد بن عمر بن رزدان القزويني نا هلال بن محمد البصري بالبصرة
نا الفضل بن الحباب الجمحي نا الجوضي عن الشعبي شعبة عن علقمة
بن مرثد عن سعد بن عبيدة عن البراء ان رسول الله صلى الله عليه
وسلم قال الميت اذا شهد ان لا اله الا الله وعرف محمدا في قبره
قال قوله يثبت الله الذين امنوا بالقول الثابت في الحيوة الدنيا
وفي الاخرة ٥ سمعت علي بن احمد بن الحسين البابي بمرو
بدربند خوزان يقول سمعت محمد بن طاهر الطوسي يقول سمعت محمد بن
الحسين الرازي يقول سمعت محمد بن عبد الله الرازي يقول سمعت ابا
محمد المرتعش يقول سكون القلب الى غير المولى تعجيل العقوبة
من الله تعالى ٥ اخبرني محمد بن يوسف البرزالي بثغر
بنابلس نا محمد بن الحسين بن خلف العقراني املاء انا ابو القسم الحاجي
نا ابو القسم المبيع نا ابو بكر نا خرج قال سمعت عبد الرحمن بن داود

عفوه ٥

يقول زاهد الناس فما يزدون اصرار بدينه ودنياه ه
انبأنا الحسين بن علي الطبري بمكة وعبد الواحد بن
اسمعيل الروياني بالري وغانم بن نصر اللحي باصبهان قالوا انبأنا اسمعيل بن
عبد الرحمن الصابوني انبأنا ابو الفتح البستي لفظه
كل الذنوب فان الله يغفرها ان شيع الله المرء اخلاص وايمان
وكل كسر فان الله لا يجبره وما لكسر قناة لا يجبران
وما قاله شيخنا الامام الاوحد ابو طاهر احمد بن محمد بن شعر خوان ه
ما لي جزيل وسيلة الا اتباعي دينه ونبيي
والرخص للفتيا وعقيدتي ان العليل من اليقين يشفى
آخر المجلس الرابع ه
اخبرنا ابو عبد الله الحسين بن علي بن احمد بن البسري
بقراءتي عليه انبأنا ابو عبد الله بن لمي بن عبد الجبار الكسري نا اسمعيل
ابن محمد بن صالح الصفار نا سعدان بن نصر البزار نا سفين بن عيينة
عن الزهري عن سالم عن ابيه قال رايت النبي صلى الله عليه وسلم اذا
افتتح الصلاة رفع يديه حتى تحاذي منكبيه واذا اراد ان يركع وبعد
ما يرفع راسه من الركوع ولا يرفع بين السجدتين ه
حديث صحيح اورده البخاري في جامعه من حديث الزهري
واخرجه مسلم عن يحيى بن يحيى واخرجه عن سفين بن عيينة
ورواه احمد بن حنبل في المسند عن سفيان وابو داود

السجستاني في سننه عن احمد رحمه الله عليهم ه
اخبرنا ابو عبد الله الغنجي نا الفضل الشقاني باصبهان
نا ابو طاهر محمد بن محمد بن محمش الزيادي املاء بنيسابور نا ابو حامد احمد بن محمد
ابن الحسن بن بلال البزاز نا يحيى نا ابو ربيع المكي نا سفين بن عيينة عن الزهري
عن ابي الاحوص عن ابي ذر يبلغ به النبي صلى الله عليه وسلم قال اذا قام
احدكم الى الصلاة فان الرحمة تواجهه فلا يمسح الحصا ه
اخبرنا نصر بن احمد الطبري بمدينة السلام انبأ
عبد الله بن عبيد الله نا ربيع بن الحسين بن سعيد الحمامي املاء نا ابو
محمد عمرو بن حيان نا يعقوب بن الوليد نا محمد بن زياد قال سمعت
ابا امامة قال سمعت رسول الله صلى الله عليه وسلم يوصي بالجار
حتى ظننا انه سيورثه ه اخبرنا ابو عبد الله احمد بن محمد
ابن المزكي بهمدان انبأ عبد الرحمن بن محمد بن بندار انبأ هدبة بن خالد
العكلي الحافظ نا عبد الرحمن بن الحسن بن عبد الله السلمي نا محمد بن الحسن
بن شماعة الحضرمي نا ابو نعيم نا الاعمش عن ابي صالح عن ابي هريرة
قال قال رسول الله تبارك وتعالى الصوم لي وانا اجزي به يدع
شهوته واكله وشربه من اجلي والصوم جنة وللصائم فرحتان
فرحة حين يفطر وفرحة حين يلقى ربه ولخلوف فيه اطيب عند
الله من ريح المسك ه اخبرنا ابو احمد ابرهيم بن علي بن
الحسن الخيري بالبصرة نا ابرهيم بن طلحة بن عثمان المطوعي املاء
نا احمد بن محمد بن العباس الاصفاطي نا بكر بن احمد بن مقبل نا نصر

ابن علي الحمصي نا سفيان بن عيينة عن داود بن شابور عن ابي قزعة
عن ابي الخليل عن ابي حرملة عن ابي قتادة يبلغ به النبي صلى الله عليه
وسلم قال صوم يوم عرفة يعدل سنة والتي يليها وصوم عاشوراء
يعدل سنة ٥ اخبرنا سعيد بن محمد بن حيي الجوهري
باصبهان نا علي بن محمد بن شاذان الرزي املا نا ابو عمرو احمد بن محمد بن ابرهيم
بن حكيم المزني نا ابو اسامة الطوسوني نا يونس بن محمد هو المؤدب
نا الليث بن سعد عن هشام بن سعد عن زيد بن اسلم عن عطاء بن يسار
عن ابي هريرة قال قال رسول الله صلى الله عليه وسلم من صام يوما
في سبيل الله تعالى باعد النار عنه سبعين خريفا ٥
اخبرنا مسعود بن علي بن الحسين المحلي بارديبيل نا
محمد بن الفرج القصري نا محمد بن اسماعيل الوراق الاردبيلي املا
نا عمر بن محمد بن يوسف العجلي نا يعقوب بن ابرهيم البزاز خراب
نا عمر بن شبة نا مسعود بن واصل عن النهاس بن قهم عن قتادة
عن سعيد بن المسيب عن ابي هريرة عن النبي صلى الله عليه وسلم
قال ما من ايام العمل فيها احب الى الله تعالى ان يتعبد له فيها من
ايام العشر ان صيام يوم منها يعدل بصيام سنة وليلة منها
بليلة القدر ٥ اخبرنا علي بن عيسى الطبري مؤدبنا نا
ابو عبد الرحمن طاهر بن محمد السجزي بنيسابور املا نا الحسن بن اسحق
القريشي نا عبد الله بن احمد بن حنبل نا ابرهيم بن خرام نا عبد بن حميد
نا قبيصة وعبد الرزاق عن سفين عن ليث عن مجاهد وواعدنا

موسى ثلاث ليلة قال ذو القعدة واتممناها بعشر قال عشر
ذي الحجة ٥ اخبرنا احمد بن علي اللجيني بشروان
نا ابو نصر منصور بن ابي نصر الشروابي نا احمد بن شملة الهذابي
املا نا محمد بن احمد بن ازين نا ابرهيم بن محمد بن يعقوب نا عثمان بن خرزاد
نا محمد بن المصفى نا بقية عن هشام بن الغاز عن مكحول قال ما من
ليلة لا احيي ليلة العابدين ٥
اخبرنا غانم بن عيسى الطبري بمرو انشدنا ابو عبد الرحمن
السجزي المستملي لفظه بنيسابور ٥

الهي لحق العشر فاغفر ذنوبنا واثبت لنا عزا لكل عشيرة ٥
ووفق لما ترضى وصدق لنا النبي وحقق لنا تيسير كل عسيرة ٥

وما قلته سمعنا بتغر سلامش ٢ وما قلته ايضا

ثم عشر ذي الحجة وارغب الى رب العلى في الفوز بالجنة ٥
فهو كما جاء من صامه في عرفات الحشر بالجنة ٥

آخر المجلس الرابع والحمد لله رب العالمين وصلواته
على سيدنا محمد وآله اجمعين وحسبنا ونعم الوكيل

المجلس الخامس ٥

اخبرنا ابو الخطاب نصر بن احمد بن البطر
عبد الله الفارسي بقراءتي نا عبد الله بن عبد الله بن البيع نا
الحسين بن اسمعيل المحاملي املا نا زياد بن ايوب نا هشيم
نا يعلى بن عطاء نا عمارة بن حديد عن صخر الغامدي قال

قال رسول الله صلى الله عليه وسلم اللهم بارك لامتي في بكورها وكان
اذا بعث سرية او جيشا بعثهم في اول النهار وكان صخر رجلا
تاجرا وكان تجارته في اول النهار فاثرى وكثر ماله ٥
الحديث الصحيح يرويه جماعة من الصحابة رضوان الله
عليهم عن النبي صلى الله عليه وسلم وحديث صخر هذا
حديث حسن ٥ وقد لا يعرف له عن النبي صلى الله
عليه وسلم سواه وقد روي لنا عالية وحديث هشيم
ابن بشير الواسطي حدثنا به الكبار نازلا في حديثه واخرجه ابو
عيسى الترمذي في جامعه عن يعقوب بن ابرهيم الدورقي وابو داود
السجستاني في سننه عن سعيد بن منصور كلاهما عن هشيم والكلام
عليه يطول قال ابو داود صخر هذا هو ابن وداعة ٥
اخبرنا ابو الحسن مكي بن منصور بن علان الكرخي قدم
علينا اصبهان انا ابو سعيد محمد بن موسى بن الفضل النيسابوري
نا محمد بن يعقوب الاصم نا محمد بن هشام المميري نا مروان بن معاوية
الفزاري نا حميد قال نهى رسول الله صلى الله عليه وسلم عن بيع
ثمرة النخل حتى تزهو فقيل وما زهوها يا رسول الله قال
تصفار او تحمار ٥ اخبرنا عبد الرحمن بن محمد بن يوسف
البصري باصبهان نا محمد بن ابرهيم بن جعفر الجرجاني املا بحلب
نا احمد بن الطوسي نا عبد الرحيم بن منيب نا سفيان بن عيينة
عن ابرهيم بن ميسرة عن عمرو بن الشريد عن ابي رافع يبلغ به
النبي صلى الله عليه وسلم قال الجار احق بشفعته ٥
اخبرنا محمد بن ادريس القرشي بالبصرة نا
ابرهيم بن عثمان البصري املا نا يوسف بن يعقوب الجبيري

نا يعقوب بن عبدان نا ابو كريب نا عبيد الله بن موسى عن اسرائيل
ابي حماد عن السدي عن عكرمة عن ابن عباس قال قال رسول الله
صلى الله عليه وسلم كانت الانبياء يعزلون الخمس فيجيء النار فتاكله
وامرت انا ان اقسمه في فقراء امتي ٥
اخبرني الحسين بن علي البزار وعلي بن الحسين
الربعي واحمد بن علي الطريثيثي بمدينة السلام قالوا انا محمد بن محمد ابن
بن مخلد البزاز نا محمد بن عمرو بن البختري الرزاز املا انا سفيان بن
بشر المري نا سفيان بن عيينة عن عبد الرحمن بن القسم عن ابيه
عن عائشة قالت صنعا رسول الله صلى الله عليه وسلم عن نسائه بالبقر ٥
اخبرنا ابو غالب احمد بن محمد بن احمد المزكي بهمدان انا
عبد الرحمن بن محمد بن شاذان المعدل نا عبد الرحمن بن الحسن الاسدي
نا ابرهيم بن الحسين الكسائي نا يحيى بن صالح الوحاظي حدثني سعيد
بن بشير عن قتادة عن انس قال قال رسول الله صلى الله عليه
وسلم لا تغيروا هذه الشعرة فمن كان مغيرها لا محالة فليغيرها
بالحنا والكتم ٥ اخبرنا سعد بن محمد بن الحسن الجوهري
بمكة باصبهان قالوا انا علي بن محمد بن ماشاذة الفرضي املا انا
محمد بن احمد بن علي الانصاري نا ابرهيم بن عبد الله العبسي نا وكيع بن
الجراح عن الاعمش عن ابي صالح عن ابي هريرة قال قال رسول
الله صلى الله عليه وسلم انظروا الى من استفل منكم ولا تنظروا الى
من فوقكم فانه اجدر ان لا تزدروا نعمة الله عز وجل ٥
اخبرنا ابو بكر احمد بن علي بن زكريا المقرئ ببغداد

ناصل سماعة لنا على راجل رجعض المزي الحمامي انا احمد بن سلمان
لنا الحسن النجاد انا احمد بن سلمان بن الحسن النجاد انا احمد بن محمد عليه
هو البزي نا مسلم بن ابرهيم نا سلام بن مسكين حدثني ابو طاهر
عن ابي هريرة ان رسول الله صلى الله عليه وسلم قال يا ابا هريرة كن
ورعا تكن اعبد الناس وارض بما قسم الله لك تكن اغنى الناس
واحب المسلمين والمومنين الحب لنفسك واهله تكن مومنا وكره
لهم ما تكره لنفسك واهله تكن مسلما واقلل من الضحك فان كثرة
الضحك تميت القلب
اخبرنا علي بن الحسين بن رامك الخطيب بنسفه
واجازه لنا ابو الشيخ الحافظ نا محمد بن يعقوب الاسباهي نا علي بن محمد
هرثمة ان ابو الحسن قال قرئ على الحسن بن مثنى العنبري
وانا اسمع نا محمد بن المثنى نا المعتمر قال سمعت ليثا عن مجاهد
قال وصيتني رجل عن سعيد بن جبير قال امين اسم من اسماء الله
تعالى
انشدنا محمد بن الطاهر بن العباس الاهواري
بالبصرة انشدنا الحسن بن علي بن حماد المري اطرابلس
انشدنا ابو اسحاق الاديب في التابعة
لا تغضبن على الزمان الخائنة واعصب على نفسك تهنك طاعة
طلب تغالب حرصها فتبعتها ولو انها شاءت لكانت قانعة
وقال سمنا رضي الله عنه سلمان
ومما قلته اتابعة
من اغتربي والغريب تبعه عاش عزيزا بين رفقته

ركن لما قد رزقت مقنعا وجرت ركن العلي برمته
آخر المجالس الخمسة المعروفة بالسلمانية والحمد لله حق
حمده وصلى الله على خير خلقه محمد وصحبه وآله وسلم تسليما كثيرا

سمع جميع هذه المجالس الخمسة دون ما في آخر هذا الجزء على الشيخ الإمام الحافظ
شيخ الإسلام أبي طاهر أحمد بن محمد بن أحمد السلفي الأصبهاني رضي الله عنه صاحبه
الشيخ الفقيه الإمام الورع أبو الحسن مرتضى بن الحسن أبي الجود حاتم بن المسلم
المعلاني وأخوه عبد المجيد وأبو القاسم وقال وأخوه بسؤاله عبد
العزيز بن عيسى بن عبد الواحد بن سكين اللخمي والسماع لجميعه وبين لفظه
في يوم الجمعة الثاني والعشرين من صفر سنة سبع وستين وخمسمائة والحمد لله وحده

كتبه لنفسه لحظ العبد المذنب الراجي رحمة ربه غانم بن محمد بن منصور الأنصاري يوم الأربعاء
الرابع وعشرين من صفر سنة خمس وستمائة فسبحان من لا يحيط بعلمه
الدرر الحداد رب العلام في المعرفة والحمد لله حق حمده وصلى الله على خير خلقه

سمع جميع هذا الجزء ويحتوي على المجالس الخمسة التي أملاها الحافظ
أبو كامل السلفي بسلماس على الشيخ الأجل الإمام الصالح الفاضل رضي الدين
أبي الحسن مرتضى بن الحسن أبي الجود حاتم بن المسلم الحارثي المعلاني بسماعه
على مملليه بقراءة الأجل الأخص العالم المحدث فخر الدين أبي الفتح عمر بن محمد بن
الحاجب منصور الأصبهاني محمد بن عبد الله بن أحمد بن عابد بن سعيد العبسي الأندلسي
وهو أخطه عفا الله عنه وصح وثبت بمصر في الفتح بقراءة مصر يوم
الأربعاء الثالث عشر لصفر عام أحد وعشرين وستمائة والحمد لله حق حمده
وصلواته على رسوله محمد خير خلقه وعلى آله وصحبه وسلم تسليما كثيرا كثيرا

سمع على شيخ المجالس الخمسة المتقدم ذكرها وآخرها سماعا عن الفقيه الإمام
الحافظ أبي طاهر أحمد بن محمد السلفي بكل سماعي له منه صاحبها عمر الدين
أبو الصبح عمر بن محمد بن منصور الحاجب الأمين ولسعد الدولة عبد الرحمن
ابن الحسن بن عبد الله الحاجب السعدي سماعا في المجالس الأربع
من صحيحه أحد وعشرين وستمائة

سمع جميعه على الشيخ الإمام العالم أبي الفضل جعفر بن أبي الحسن بن أبي البركات بن جعفر بن أحمد
المؤرخ بسماعه من الحافظ أبي طاهر السلفي جميعه عرضا بأصل سماعه نفسه لأحمد بن عبد الله
بن المتوكل بسماعه الأشياخ الأعلام المفيد أبو العباس أحمد بن محمود بن إبراهيم بن سماك الأيوبي
التوخي والفقيه أبو عبد الله محمد بن عيسى بن محمد بن عبد الله بن حامد الأرتاحي والفقيه أبو بكر محمد وأبو الفتح
عساكر جان ولقد بن عساكر الغني بنو أبي موسى بن عبد الله بن الكاوطا بن عبد الغني وعساكر بن أبي بكر
محمد المذكور ولعمته الفقيه أبو عبد الله محمد بن عساكر بن محمد بن عساكر الأصغر ولأخيه عساكر بن محمد على الفقيه
ومحمد بن الفقيه أبي بكر بن محمد بن عساكر الأصغر وأبو الحجاج يوسف بن عبد الله بن عبد الله وأبو
محمد عيسى بن عطا الكبير وأبو بكر عبد الله بن أحمد بن بكر بن محمد بن إبراهيم وأبو بكر محمد ابنا أحمد بن
عبد الله بن بكر ولعمتهما أم عبد الله بنت عبد الله بن محمد بن عبد الله بن محمد وعائشة بنت محمد بن عبد الله
وتوفيق بنت عبد الملك بن عبد الله ولعمهم أحمد بن عبد الله وعلى بن عيسى الدلم ولأبي بكر بن محمد بن إبراهيم حمل لنا
بن سعد المؤرخ والفقيه عثمان بن حرب بن مروان المبيض ولعساكر جان بن علوان بن الحسن
وابن محمد ومحمد بن أبي بكر بن إبراهيم بن محمد بن الأبهر القرشي ومحمد بن عبد الله بن عمر ولعبد
المطلب بن إسماعيل الأيوبي الرحبي وعساكر جان بن عيسى بن المسلم بن كشتكين الرباحي ولمحمد بن محمود بن كامل
الأسدي ولعبد الله بن بكار الموصلي وعبد الله بن أبي الخير بن حسان المهيني وجماعة
الأسماء بحمد الله على خمس وثلاثين وستمائة بالمدرسة الظاهرية بدمشق

وسمع جميعه لنا عن علي بن المعتمد بن أبي الحسن بن أبي الحسن وسمع في ذلك كله أبو الحجاج
يوسف بن داود السماوي بقراءته الأذن والإجازة في ذي الحجة سنة ست وخمسين وستمائة
وحرر الطباق حسب بن عبد الله بن عبد الرحيم الحاكم وحرر [illegible]
[illegible]
[illegible]
[illegible]

معجم بلدان حرف الالف الازد ازرعاه اهل

حرف الباء تعلبك بعلبك باعون حرف الباء الليل

حرف الباء حرف الجيم باعمل حرف العين

حمدي سابور حرف الحاء حلب حلوان حران

حرف الحاء الحلة حرف الدال دمشق داريا دارا

الدران حرف الذال ذابة

حرف الدال راس الدملة الرقة

الحمد لله حق الحامد

شيخ آخره

[illegible]

شبكة الألوكة
www.alukah.net

[illegible]

[illegible] رسول الله صلى الله عليه وسلم قال لا تعلموا [illegible]
ولا تماروا به السفهاء ولا تخيروا به المجالس [illegible]

حديث آخر

[illegible]

نسخ آخر

نسخ آخر

شبكة الألوكة
www.alukah.net

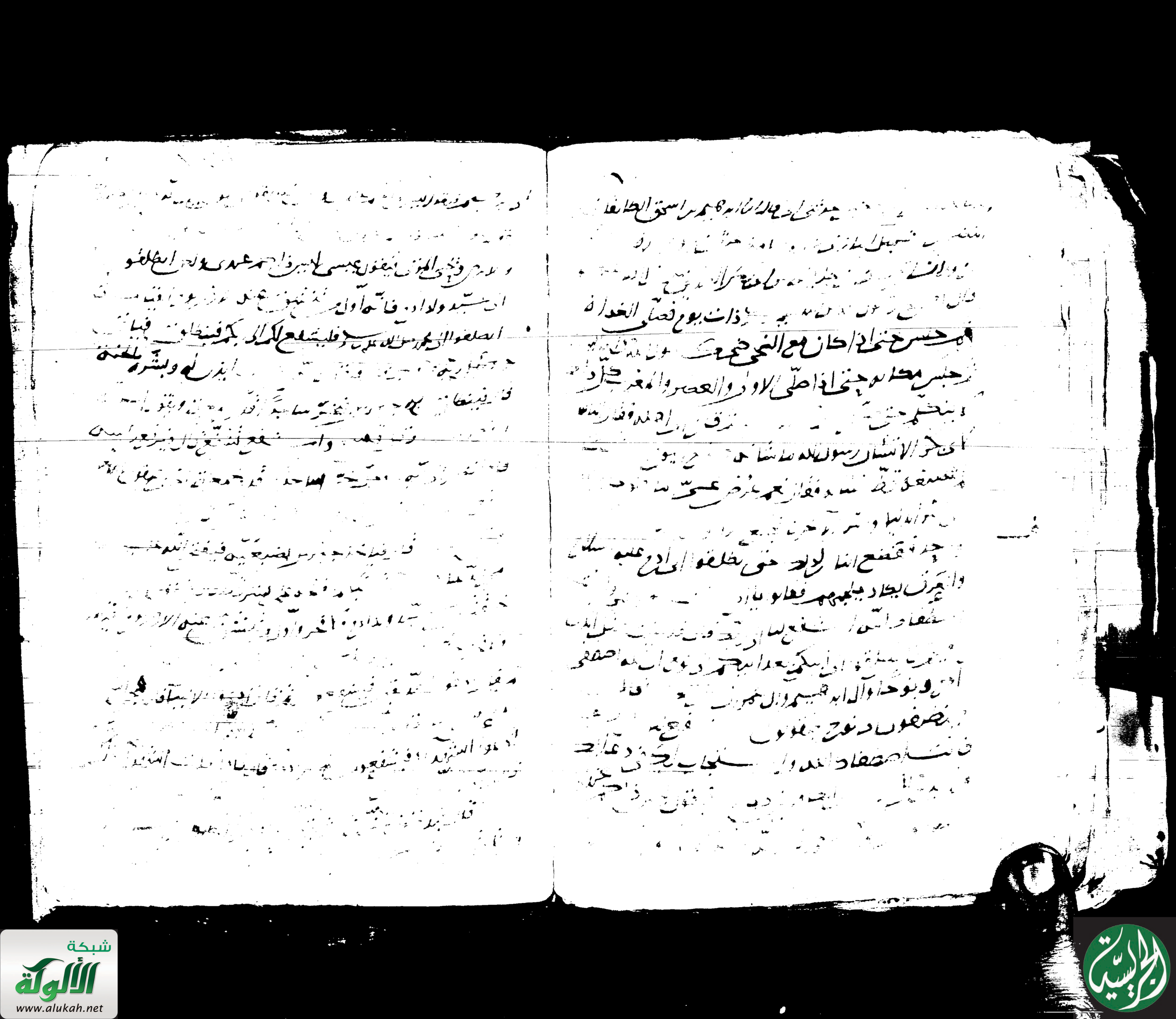

شبكة الألوكة
www.alukah.net

شبكة الألوكة
www.alukah.net

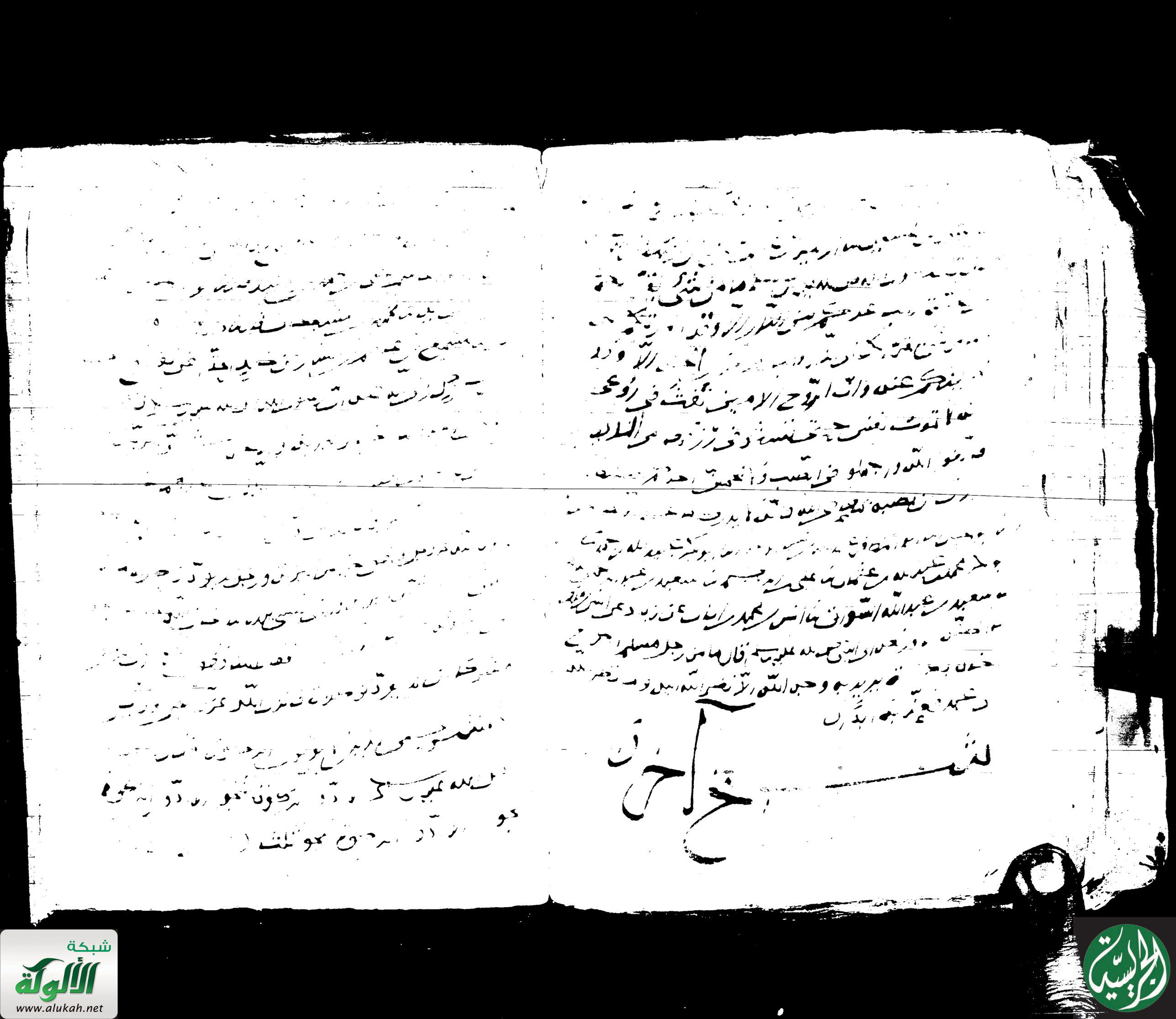

شبكة الألوكة
www.alukah.net

سماع

سماع آخر

شبكة الألوكة
www.alukah.net

[illegible]

[illegible] عن أبي موسى الأشعري رضي الله عنه قال قال
رسول الله صلى الله عليه وسلم خيرت بين أن يدخل نصف
جنته وبين الشفاعة فاخترت الشفاعة [illegible]
يعني وهي لا تنفع للمنافقين [illegible] ولكنها للمذنبين
[illegible] حدثنا أبو نصر عن [illegible]
[illegible] بن عثمان عن عكرمة بن سليمان عن حرب مولى
[illegible] بن عمار رضي الله عنه قال بت ليلة عند خالتي ميمونة
بنت الحارث فقلت لها نام رسول الله صلى الله عليه وسلم
[illegible] فقعد فقام رسول الله صلى الله عليه وسلم ووقفت أن جنبه
الأيسر فأخذ بيدي فجعلني شقه الأيمن وجعل
[illegible] يأخذ بشحمة أذني قال فصلى إحدى عشرة
ركعة ثم [illegible] أني لا أسمع نفسه راقدا فلما
[illegible] حدثنا أبو علي [illegible] عن حفيفتين أما أبو عبد
الله جرير بن حازم بن جبلة بن بدار [illegible] حدثنا عبد الله
[illegible] عن محمد بن سيرين عن أبي هريرة رضي الله عنه أن رسول الله
صلى الله عليه وسلم دخل على بلال وعنده صبرة من تمر فقال ما هذا
يا بلال قال أدخرته يا رسول الله قال أما تخشى أن يكون له بخار
[illegible] أما تخشى من ذي العرش إقلالا

[illegible]

[illegible] عن محمد بن علي أبي جعفر [illegible]
[illegible] المشرقي [illegible] محمد بن علي أبي جعفر
[illegible] جرير محمد بن عبد الرحمن [illegible]
[illegible] محمد بن صدقة عن فارس بن سليمان [illegible]
[illegible] عن [illegible] محمد الأزدي [illegible]
[illegible] يهوديا فدعا رسول الله صلى الله عليه وسلم
[illegible] فقال [illegible]
[illegible] فقال [illegible]
[illegible] فقال [illegible]
[illegible] شكوا إليه ذلك فقال رسول الله صلى الله عليه وسلم
[illegible] إن الله عز وجل من قبل أن أعطي أحدا من خلقه
[illegible] ولا يعبكم في معكم خصلة ذكرها رحمة
[illegible] ولا تحسدوا ولا تباغضوا
[illegible]

عن أبي موسى رضي الله عنه قال

رسول الله صلى الله عليه وسلم إذا كان يوم القيامة

النبي صلى الله عليه وسلم

الحمد لله الذي

تسليم آخر

أبو عمر محمد

أبو عمر عبد الرحمن

محمد

المنصور

يونس

فقال أو كلكم

لا شعري ما يصنع

رسول الله صلى الله عليه وسلم

الحمد لله

عن أبي موسى رضي الله عنه عن النبي صلى الله عليه وسلم قال

شبكة الألوكة
www.alukah.net

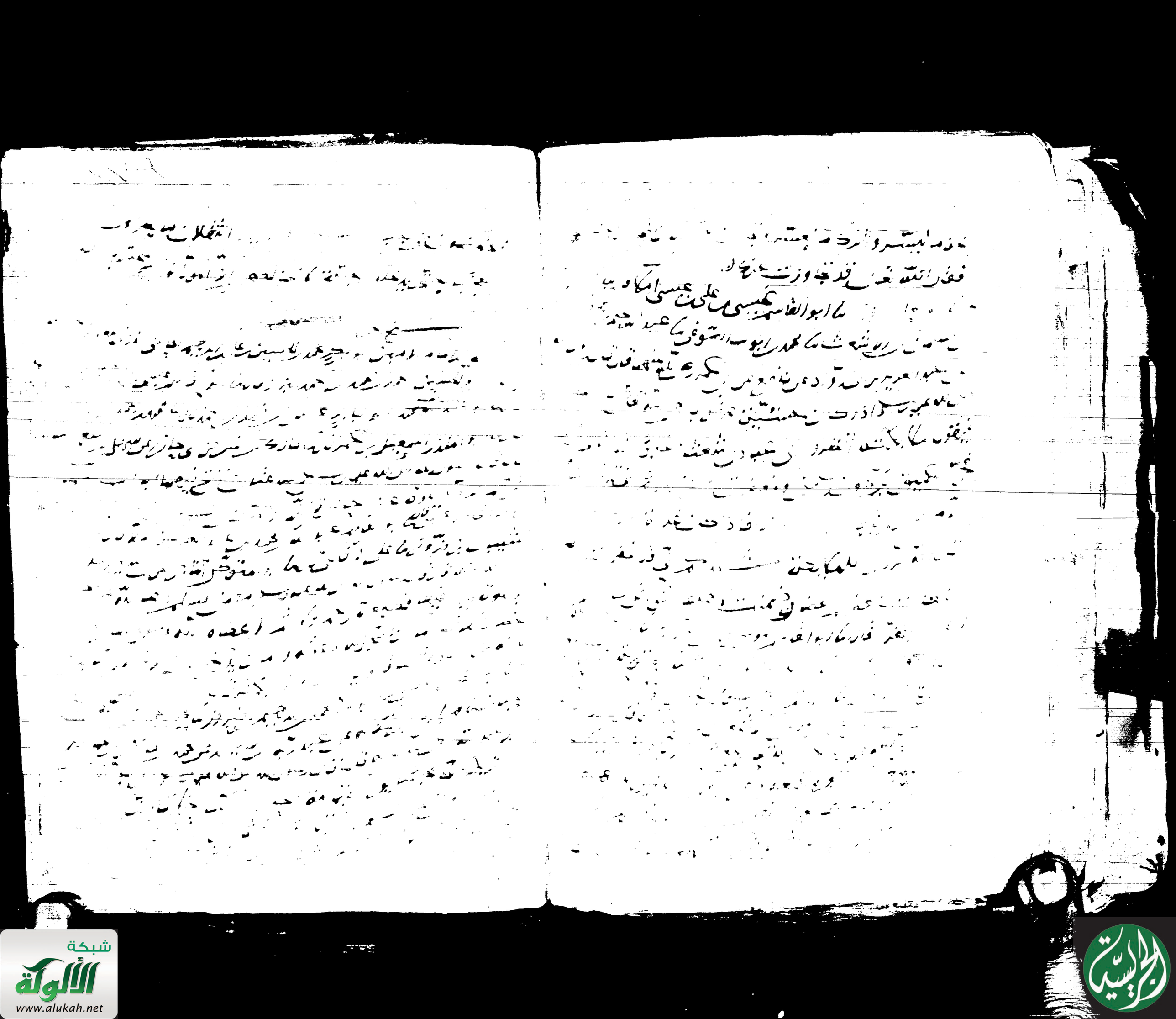

[illegible]

[illegible] الله [illegible]

[illegible]

[illegible] آخر

[illegible] المقرئ أبو العباس [illegible] الأصبهاني رحمه الله

[illegible] أحمد بن علي [illegible]

[illegible] أبو [illegible] بن عبد الله بن محمد بن شبيد قوله

[illegible] عبد الله الحسين بن إسمعيل المحاملي

[illegible] يعقوب بن إسحاق [illegible] سعيد بن عثمان [illegible]

[illegible] رسول الله [illegible]

[illegible] أن تمسك [illegible] فدخل المسجد [illegible]

[illegible] فإنه يستقبل ربه [illegible]

[illegible] وأمن عليه ويبصق تحت قدمه

[illegible] عن يساره [illegible]

[illegible] حدثنا إسمعيل [illegible]

[illegible] دخلت على عبد الله بن عمرو وهو في حائط

[illegible] فقال له [illegible] وحدثني أبي رسول الله [illegible]

[illegible] الله وقال في [illegible] القرآن فقلت [illegible]

[illegible] أحمد [illegible] بغداد [illegible] رحمه الله [illegible]

[illegible] علي بن جوهر [illegible] أبو بكر أحمد بن جعفر بن حمدان [illegible]

[illegible] أبو عمر [illegible] عبد العزيز

[illegible] بن عثمان بن سعيد المغيرة بن أبي جرير [illegible]

[illegible] رسول الله [illegible]

[illegible] من عدو فرجعن قال [illegible] من نار [illegible]

[illegible] والله [illegible] الله والله [illegible]

[illegible]

[illegible] محمد [illegible] عبد الرحمن بن [illegible]

[illegible] بن جويرية بنت الحارث [illegible] رسول الله صلى الله عليه وسلم

[illegible] وهي في المسجد [illegible]

[illegible] على [illegible] قال [illegible]

[illegible] عدد خلقه

[illegible] الله رضا نفسه سبحان الله زنة عرشه

سبحان الله مداد كلماته

[illegible] عبد الله [illegible] محمد

[illegible] أبو العباس [illegible] ثابت بن [illegible]

[illegible] الحسين بن نصر بن حماد [illegible] شعبة بن [illegible]

[illegible] عبد الله بن عبد الرحمن [illegible]

[illegible]

[illegible] آخر

[illegible]

[illegible] آخر

[illegible]

[illegible]

[illegible] الحجر

[illegible]

[illegible]

[illegible]

شبكة الألوكة
www.alukah.net

شبكة الألوكة
www.alukah.net

[illegible]

الحديث الآخر

[illegible] الفاضي الامام ابو الفتح عثمان بن سعيد بن عثمان بن علي بن محمد رحمه الله
قال ما حدثنا ابو الصفا عثمان بن قال ثنا ابي علي بن محمد قال ثنا ابي الامام
ابو حامد محمد بن محمد الغضائري الحرجي قال ثنا محمد بن عبد الغفار قال حدثنا
عثمان بن ابي شيبة قال ثنا جرير بن عبد الحميد عن ابي زرعة عن
ابي عمرو بن جرير عن ابي ذر وابي هريرة رضي الله عنهما قالا كان رسول الله
صلى الله عليه وسلم يجلس بين ظهراني اصحابه فيجيء الغريب فلا يدري ايهم
رسول الله صلى الله عليه وسلم فسألنا رسول الله صلى الله عليه وسلم ان نجعل له
مجلسا يعرفه الغريب اذا اتاه فبنينا له موضعا فكان اذا جاء

قال الشيخ ابو احمد رحمه الله المهمة صغار الغنم والبهم اسم للذكر والانثى
من اولاد الماعز والضان واولاد البقر يقع على الوحشي وجمع البهمة
بهم ويجمع على بهام ايضا
اخبرنا ابو احمد الغطريفي قال نا جعفر بن احمد بن سنان قال نا محمد بن حميد
نا عبد الله بن المبارك نا يحيى بن عبد الرحمن بن حاطب
رضي الله عنه قال قالوا يا رسول الله ان الصبيان
مرضا لا يمرضه الكبار فقال رسول الله صلى الله عليه وسلم
قال الله عز وجل لا اسأل عما افعل وهم يسألون
اخبرنا ابو احمد الغطريفي نا عمر بن مرداس نا اسمعيل بن ابي اويس
عبد الرحمن بن زيد عن ابيه عن جابر بن دينار عن سهل بن سعد الساعدي
رضي الله عنه ان رسول الله صلى الله عليه وسلم قال ان لهذا الخير
خزائن وجعل لها مفاتيح ومغاليق فطوبى لرجل جعله الله
مفتاحا للخير مغلاقا للشر وويل لمن جعله الله
مغلاقا للخير مفتاحا للشر

سمع الجزء كله من لفظ الشيخ الاصيل سنف الدين ابي صالح احمد بن [illegible] بن عبد الله الكرمي العطاري
ابقاه الله الحافظ المفتي اسمعيل بن ابراهيم ابي القسم الخباز المؤذن واخيه محمد والحسن ابنا محمود
بن الحسن الخباز وعلي بن محمد بن [illegible] الفراهي واخوه محمد والحسن ابنا [illegible]
بن طاهر الصباغ ومحمد بن محمود بن نصر القصاب ومحمد بن طاهر بن عمر الجرودي ومحمد بن [illegible]
الصايغ واسمعيل بن محمد بن بركة الاسود الخباز واخوه ابراهيم وابو القسم اسمعيل
النقال ومتبنى السماع محمد بن احمد بن محمد بن طاهر البروجردي وسمعت مع الجماعة كله
ام الشمس بنت ابراهيم بن القسم الخباز وصح ذلك باصبهان يوم الاحد الثالث عشر [illegible]

سمع من لفظ الشيخ الامام الامين بحر السنة ابي الفتح محمد بن الحسين بن [illegible]
اول الجزء الى هنا السيد الفقيه الصدر ابو شجاع عبد الرحمن بن ابي بكر
بن ابي سعد المؤدب وصاحبه وكاتبه ابو الفرج عبد الخالق بن ابي شجاع
بن ابي القسم السراج وابو الفخر سعيد بن ابي بكر بن علي
الفلانسي في اواخر شهر الله الاصم رجب سنة سبع وثلثين وخمسمائة
واسمع جد ابو الفخر على الفلانسي صح

الحمد لله حسن الحالين
كما بلغ عن رسول الله صلى الله
عليه وسلم انه قال فطوبى لرجل جعله
الله مفتاحا للخير مغلاقا للشر وويل لمن جعله الله
مغلاقا للخير والله اعلم وانا واخوه الراجي عفو ربه الصمد [illegible]
وذلك في مستهل رمضان سنة [illegible]

الحمد لله رب العالمين

الحمد لله رب العالمين

شبكة الألوكة
www.alukah.net

الجمهورية العربية السورية

المجمع الثقافي العربي

دمشق

رقم : ٤٩٢

صادر

المباشرة بتصوير الكتب

التاريخ ٤ / ١٢ / ١٩٦٢

دمشق

مدير الكتب النادرة

المرجع

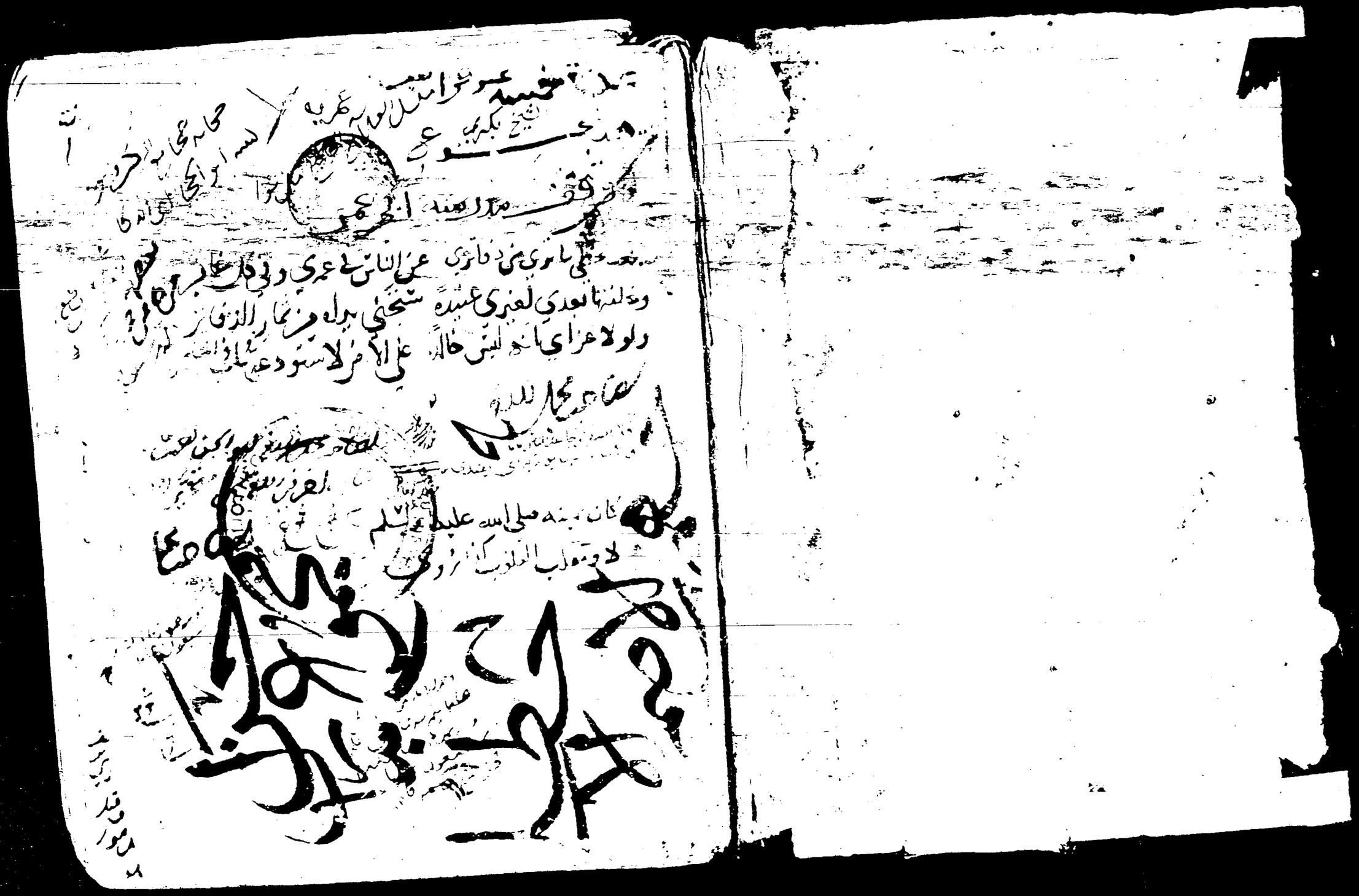

شبكة الألوكة
www.alukah.net

بسم الله الرحمن الرحيم

مسائل

اخبرنا ابو عبد الله الزبيدي عن ابي جعفر قال هذا ما جاء من التميز لهذا الحي
من صاحب ستة من سادات العرب اذا اجتمع كان مدركا وموت اولهم
وانتم الزبير بعلقمة بن علاثة على اللبن والتمر على البر او احدهما ايهما كرم صاحبه
فقيل للمتنبي والتمر الزبير ولابي بكر عمر العزيز ولابي لؤلؤ سيف
جبري ساق الكتف واكرت الكتفان والافزاعان
الافزع وفراس ابنا حابس عقال والمصعبان مصعب بن
الزبير وعلي بن مصعب الزبير والزهدمان زهدم وقيس
ابنا حرثان والشعثان شعثم وشعث ابنا معبد بن زهدم
والبجيران بجير وقارب ابنا عبد يغوث والبريكان قرط وعامر
ابنا سلمة بن قشير كان يقال لاحدهما بريك ولآخر بارك الذهلان
ذهل بن ثعلبة وشيبان بن ثعلبة والاجمان بكر بن
وضبيعة بن ربيعة بن نزار العتبان عتبة وعتبان ابنا مرثد
زهير العبسي عبد ابن جشم ومالك بن حسن الجبران
كنة والقوم الكنان ملوك المدينة المروان الصفا والمروة
السهمان شهاب ابو سلمة وفي الحديث بين كل ذنبين صلاة
من شاء يريد الاقاح والاد لسر والبيعان والغابين العرب والروم

اذا تنكر المعتكف ليلا
لم يبتدا اعتكافه لانه
يتناول محظور الاعتكاف
لا محظور الاعتكاف
فلا يبتدا كالوا اكل
مال الغير فاصرحا

اذا نذرت المرأة اعتكاف شهر ثم حاضت
فانها تقضي ذلك الصيام بالشهر ولا يلزمها
الاستقبال فاصرحا

ويتزوج الرجل المرأة على صداق مسمى
كان لها مهر مثلها في قول شيخنا فاصرحا

والصحيح الذي صححه عن معه
بيع حمى عن عبد
فاصرحا

ينكر المهر بالعقد مرة وبالوطء
اخرى ومرة يتكرر بهما كالذي
زنى بامرأة وهي متزوجة وهو
على تطهيرها كان عليه مهران مهر بالزنا
لان اول الفعل كان حراما والثاني
الفعل في حق قضائه كفعل واحد
فاذا صار حلالا في الغير لم يحد اكد بالوطء
اذا اخر بهما فرأوم والفعل الحرام لا يخلو عن
عقوبة او غرامة فاذا انتفت العقوبة تعينت
الغرامة فيجب مهر المثل ويتكرر بالعقد لان المسمى
يتأكد بالخلوة فبالتمام الوطء اولى واما الثاني
رجل قال للعزب تزوجتك فانت طالق فتزوجها
في يوم واحد ثلاث مرات ودخل بها في كل مرة فانه يقع
عليه طلاقان ويلزمه مهر لزوجته ونصف مهر في قول من جعلهما ديكا
لانه لما تزوجها اولا وقع طلاق العدة ولزمه نصف مهر بالطلاق قبل
الدخول فاذا دخل بها وجد مقتضى عقوبة لان على مهر
ثم فعل الطلاق المعلق بالتزويج فيجب عليه العقد

النزول للعاقل المعروف على الوضع
صحيح وكذا عن يدرس بدكه
افس الواحد حسن

فائدة
ذكر المرادي يقال اهديت
اليه هدية ولا يقال هديت هذا
المشهور وحكي عن الجاحظ
الزجاج اهديت
اليه هدية وهديت
العروس زفتها
عليها تزفيفا