مخطوطة

كتاب الضاد والظاء

المؤلف

محمد بن عبيدالله بن سهيل (النحوي)

THESE COPIES ARE PROVIDED FOR PRIVATE STUDY AND RESEARCH.

THEY REMAIN THE COPYRIGHT OF THE KING FISAL CENTRE FOR RESEARCH AND ISLAMIC STUDIES.

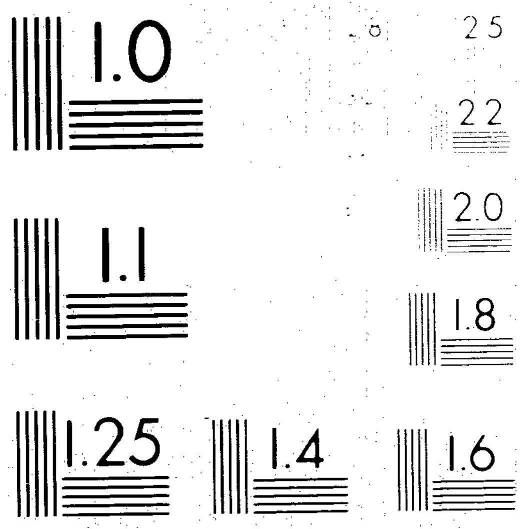
1.0
2.8
2.5
2.2
2.0
1.1
1.8
1.25
1.4
1.6

16:2 X ½

11 X ½

FILM NO:- 86-P-009

MICROFILMED BY

THE KING FISAL CENTRE

FOR RESEARCH AND

ISLAMIC STUDIES

DATE FILMED:- 13-4-86

كتاب الضاد والظاء

الجزء الأسفل من المخطوط

غير واضح

من كتب أحقر الورى [illegible]
أحمد بن ناصر [illegible]
عفى الله عنهم
آمين

[illegible] أحمد [illegible]

كتاب الضاد والظاء

تأليف الشيخ أبي الفرج محمد بن
عبيد الله بن سهل النحوي رحمة الله عليه

من كتب الوقف
١٢٩

بسم الله الرحمن الرحيم

قال أبو الفرج محمد بن عبيد الله بن سهل النحوي أما بعد حمد الله بجميع
محامده والثناء عليه بما هو أهله والصلاة على محمد النبي وعلى آله
فإن الشيخ الجليل أطال الله بقاءه لما خصه الله تعالى به من الآداب
ومنحه من كريم الحسب مع ما فيه من الأدب والعلم والفضل والحلم
اقترح علي أن أجمع له ما يكتب بالضاد وما يكتب بالظاء مما يجري
في محاورة الناس وفي مخاطباتهم وأن أجتنب غريب اللغة
ووحشيه الذي يقل استعماله ويتبذل متداوله فأجبت المسارعة
الى ذلك إيجابا للحقوق السالفة وأداء للأيادي الآنفة وقد ذكرت
وسعي لما جمعته وأعملت جهدي لما صنعته [illegible]
[illegible] وما أعرف به من التقصير فإن وافق ما أراده
فللمحسن نيته وحمل طويته وإن تكن الأخرى فهو بسط

العذر لي وقد جعلته مبنيا على حروف المعجم ليسهل التماس
الكلم على طالبها وقد أردت [illegible] ألف طلبه في [illegible] وكذلك
سائر الحروف وبالله التوفيق وعليه أتوكل وبه أستعين
مخرج الضاد من [illegible] بسط اللسان فبعض الناس يجري
ها بالأيمن وبعضهم يجريها في الأيسر والعرب تختص بنسبها
والنطق بها ولهذا قال المتنبي فقال [illegible] لا بقومي
وبهم فخر كل من نطق الضاد وعوذ الجاني وغوث الطريد
[illegible] النطق بالضاد وإنما انفرد [illegible] بالضاد وهو أعجب عليه
عدد الحروف التي لا يدخل فيها الضاد من حروف المعجم ستة عشر
[illegible] والدال والذال والرا
والصاد والعين والغين والفاء والقاف والميم والنون والها
والواو وعدة الحروف التي يدخلها الظاء من حروف المعجم

سبعه عشر حرفا وهي الالف والبا والتا والجيم والحا والسين والطا والعين والفا والقاف والكاف واللام والميم والنون والواو والبا المشترك من الجميع والمختص بالتالي

باب الالف مشترك	باب التا ومشترك
باب الثا مشترك	باب [illegible] خالٍ منهما
باب الجيم مشترك	باب الحا مشترك
باب [illegible] يختص بالضاد	باب الدال يختص بالضاد
باب الذال خالٍ منهما	باب الرا يختص بالضاد
باب الزا خالٍ منهما	باب السين خالٍ منهما
باب الشين يختص بالظا	باب الصاد خالٍ منهما
باب الضاد يختص بالضاد	باب الطا خالٍ منهما
باب الظا يختص بالظا	باب الغين مشترك

باب العين مشترك	باب الفا مشترك
باب القاف مشترك	باب الكاف يختص بالظا
باب اللام يختص بالضاد	باب الميم مشترك
باب النون مشترك	باب الواو مشترك
باب الهاء يختص بالضاد	باب اليا يختص بالظا

باب الالف من الضاد

الارض على وجهين فالارض التي تحت السما معروفه والارض الرعده
وفي حديث ابن عباس رضي الله عنه وقال ازلزلت الارض ام بي
ارض [illegible] والارض ايضا [illegible] وهي قوايمه والارض
[illegible] يقال رجل مأروض وبه ارض اذا [illegible] والارض
[illegible] دابة للبادية [illegible] دويبة بيضا
تشبه النمل تظهر ايام الربيع في السوق [illegible]

وسمي الارض صنه اغضيت عن الشي اذا اغفلت عنه اصبح القوم
اذا صاحوا وحلبوا اضا والرحل اذا اعسر انقض النجم وانقض
الحائط اذا وقع وكذلك كلما كان في معناه اضرب عن الشي
اذا اغضيت عنه ومعناه انما راجيه انقض المضجع والمكان اذا
كان فيه القض والقضة وهو التراب وصغار الحصا.

قال الشاعر الهذلي ۞

اما لجنبك لا يلائم مضجعا الا اقض عليه ذاك المضجع

اقض اي صار فيه القضة من التراب والحصا الصغار اي كان
في مضجعه ذلك فقد منعه من الاضطجاع والنوم ضربه مثلا
اضربه المرض ارفض الدمع اذا انحدر والشي اذا انصدع
وكذلك انتشر وقوله تعالى واذا راوا تجارة
او لهوا انفضوا اليها روى انه عليه السلام كان يخطب

فجات ابل لدحية ابن خليفة الكلبي وهو الذي كان جبريل عليه
السلام يتمثل في صورته اذا نزل على النبي صلى الله عليه بالوحي
فيها تجارة فانفضوا اليها اي ذهبوا متفرقين وتركوا النبي
صلى الله عليه فبقي مع اثنا عشر نفسا فقال عليه السلام لو
خرجوا لالتهب الوادي نارا اضمامة من كتب واضمامة
ايمان وشمائل رجل اضبط الذي يعمل بكلتي يديه وهو
ايضا اعسر يسر اضطهد الرجل اذا قهر وهو مضطهد اي
ذليل مقهور اعرضت عن الامر اعرض عنه وقد اعرض لي الشي
اذا بدا قال الشاعر ۞

واعرضت اليمامة واشمخرت كاسياف بايدي مصلتينا ۞

يقال اضطلع لحمله واضطلع بالامر اذا قوي عليه ونهض
[illegible]

[illegible] مر ما يطلع المنغص من [illegible]
[illegible] افضى فلان الى فلان وافضت الخلاوة [illegible]
الامر الى فلان كله بمعنى واحد واصله صار في فضاء
منسع اي ليس بينهما مانع ولا حجاب ۞ وافاض القوم في
[illegible] اخذوا فيه وافاض الناس من عرفات اذا ساروا عنها
[illegible] خذوا في غيرها من قضاء مناسكهم قال الله تعالى فاذا
افضتم من عرفات فاذكروا الله عند المشعر الحرام واذكروه
كما هداكم ۞ ومض بعينيه اذا غمز بها وانشدني ابو الحسن بن
القطان درهما وما تشرب منه ثم [illegible] او غير كريم
لا احب الذي يومض عينيه اذا ما انتشى لعرس [illegible]
وقال ابن العباس لا باس بنفخ الرف [illegible] وانما [illegible]
[illegible]

[illegible] رجاله وادهش صبره [illegible]
[illegible] وحوبله عن حاله تقال اخض سواد شعره بياضا او
[illegible] روض اللهو يبيسا اذا ويا من بعد ما فدنان مجاج الهر
وقال ارمضني هذا الامر اذا احزنت له وتحرقت عليه انتضى
السيف اذا اجرده من غمده قال الشاعر
تسروا الالمة عن سواعد نضه فكانما انتضبت منون
تصوى فلان الى فلان اذا انضم وحالفه ۞ الاضاه الغدير
الصغير وكل موضع يكون فيه للوضو يقال له اضاه والجمع
اضا مقصور في تقدير اكمه واكم قال ذو الرمة ۞
كانما عينا منها وقد ضمرت ودنها السير في بعض الاضا ميم ۞
[illegible] وانت لا تحسن الاجابة قال والله
[illegible]

[illegible] ن ويقال ابعضت [illegible]

أمضني فهو ممضني والكحل يمض العين

باب الباء من الضاد

[ق]ال بضعة من لحم بالفتح وبضع من العدد بكسر الباء و

[الـ]مذكر بالهاء وللمؤنث بغيرها تقول عندي بضعة رجال

من ثلثة إلى تسعة وبضعة عشر رجلا وتقول في امر

بضع عشرة امرأة ومررت عليه بضع سنين قال الله تعالى فلبث

في السجن بضع سنين ويقال بضع عشر سنة كما تقول بضع

عشرة امرأة والبضع النكاح ويقال باضعها بمعنى باشرها

والاسم البضع والبعوضة معروفة وقال الله تعالى إن الله لا

يستحيي أن يضرب مثلا ما بعوضة ۞ وبغض فهو بغيض والبغ[ض]

هو نقيض الحب ۞ والبياض خلاف السواد والبيض بكسر

[illegible]

[illegible] وسمي [illegible] بيضة لشبهها ببيضة

[الدجا]جة وبيضة البلد وبيضة الإسلام جماعتهم ويقال

[ا]بتاضهم وتبيضهم إذا أجاز جماعتهم والبعض خلاف

[illegible] المبيضة بكسر الياء والمسودة بكسر الواو والعامة

مبيضة والمسودة بالفتح وهو غلط وذباب المبيضة معروف

وذباب مقابر [illegible] ويقال امرأة بضة وجسد بض

أي ممتلئ في نضارة ولين ويقال أخذ بضعه ويذكر معناه

في باب الضاد إن شاء الله تعالى

باب الثاء من الضاد

تضوع الشيء إذا فاحت رائحته قال الشاعر النميري

تضوع مسكا بطن نعمان إذ مشت به زينب في نسوة عطرات

وربما [illegible] كلامهم [illegible] الصبر المصيبة

[illegible]

[illegible] ا هذا رجل ضيف رجلا مات له ميـ [illegible]

لمدامع ولا رد لما فات يعني الموت ولكن تعوض ان

ى تعوض الصبر عن مصيبتك ولا تلتزم الجزع فقال انك عـ

ز انبع نبذ الخبر النضح الذي ۞ نضح الشي انضبع نبذ

عبره ۞ قال الشاعر

ما باله دلمنه تنضح وجناته وفؤادي المجروح ۞

ويقال تضمخ اذا لطخ جسده بالطيب حتى يكاد يقطر ويقال

تضعضع اذا ذل وخضع ۞ **باب الثامن من الضاد**

خال الين في حرف التاء لمه اوسا انا **باب الجيم من الضاد**

يقال حال الجريض دون القريض بالجريض الغصص بالريق

انسان والقريض قول الشعر وعلى في اخبار العرب ان

[illegible]

[illegible] يرده عن قول الشعر فحمل الغلام [illegible]

حتى مرض فلما حضره الموت قال لابيه احمدني الشعر

ممنوع فقال له ابوه وافرض يا بني فقال هيهات حال الجريض دون

القريض فارسلها ثم انشا يقول

عذيرك من ابيت يضيق صدري بما تعني بموت الشعر عني

فانشم لو نفثت لقلت قولا اذ بالية تراب كل حي ۞

باب الحاء من الضاد حض على الشي يحض شلبه

بمعنى حث ۞ والحضن دون بحد من ابوال الابل يقال من العلو الى

الحضيض والحضيض اسفل الجبل قال الشاعر ۞

فاجبلنا وكانوا بالحضيض ۞

انا بمعنى علونا اعالي الجبال يقول كنا ارفع منهم وكانوا اسفل

[illegible]

بجهر فلان اي بقربه وعمد [illegible]

بما حضر الرجلان اذا عدوا وفي الفصيح احضر الرجل
عدوا وحضرت الصلاة اذا وجبت وحضر فلان [illegible]
حوض حوض الما وغيره الحرض الاشنان والحراضه بائعه و
اللونه منسوبة اليهم فيقال لها حراضه والعرب تسمي ما يجي
الاشنان محرضه فاما اشنانه فيحمي ابن يعربي ٥ الحصن ما
هو دون لا يبط يقال الاتان لصنتر ثم الحصن ويقال الحنتص
الشي وحصل في حصنه اذا حمله ومنه حصنت المرة ولدها
ومنه سميت الله به حاضنه ٥ وحضنت حمامة وغيرها من الطير
ويقال شاة حضون وبها حضان بين اذا نقص احد طبيها او طال
خر ٥ وترا لعضا [illegible] حضر جهم اي دون جهم قال الـ
[illegible]

بيوت [illegible] تمضي نزعاه الابل اذا ملت الخلة وهو الفتي [illegible]
دان مثله من النبات تتملح به ثم تعود الى حمض المراعي ودان
عباس رضي الله عنه اذا اخذ في تفسير القران ومعانيه
وغريب الحديث والفقه وخاف الملل يقول احمضوا بنا في الشعر
الشعر وروايه الاخبار واحاديث الناس ولنا خذ بقوله عليه
السلم نزهوا القلوب تعي الذكر ٥ الحماض معروف وبقله
معروفه يقلبها احمر دانه الجلنار يقال له الحماضه شبه
الشاعر عرف ادبك بها فقـــــال ٥

تماذ بوزني والنوم يحجبني من صوت ذي رعثات ساكن الدار ٥
كأن حماضه في راسه نبتت من اول الصيف قد همت باثمار

يحيض والحائض والمستحاضة معروف عند الفقهاء وذوي
[illegible]

ضر وكل شي يتصرف منها مثل [illegible]

[illegible] احمر وغير ذلك والخضر اسم النبي صلى الله عليه [illegible]

خضر عليه السلم خضرا لانه جلس على فروة بيضا ثم [illegible]

[illegible] اذا هي تهتز من تحته خضرا ٥ الفروة الارض البيضا فقال [illegible]

ارض بيضا لا نبات بها فروة ٥ الخضل كل شي ندي ويقال [illegible]

جفن اخضلت لحيته بمعنى ندت وقد اخضلت دموعه [illegible]

الخفض من حركات العربية نقيض رفع ويقال هو في خفض من

العيش اي دعة وعافية ٥ ويقال خفضت الجارية ختنتها

ختن الغلام ٥ الخضاب وكلما دار منه بالاصابع ٥ الخضم الاكل

باقصى الاضراس وبجميع الفم وهو ضد القضم قال الشاعر

تبلغ باخلاق الثياب جديدها وبالقضم حتى تدرك الخضم بالقضم

[illegible]

[illegible] الذين [illegible] في ابانه الخضرم [illegible]

البير الكثيرة الما ويقال بير خضرم اذا كانت غزيرة والمخضرم

الشاعر الذي قد ادرك الجاهلية والاسلام مثل حسان بن

وكذلك من ادرك الدولتين الاموية والعباسية يقال له مخضرم

مثل مروان ابن ابي حفصة الشاعر والخضرمة ايضا قطع احد

اذني الناقة يقال ناقة مخضرمة اذا كانت مقطوعة الاذن

ويقال خضر اذا ذل ٥ **باب الدال من الضاد** الدحض

الزلق ويقال دحضت حجته اذا بطلت قال الله تعالى حجتهم

داحضة عند ربهم ٥ **باب الذال خال ليس في حرف**

الضاد كلمة اولها ذال ٥ **باب الراء من الضاد** رضع

المولود وهو الرضاع والرضاعة الثدي والمحالة الرضاعة وفي

[illegible] على [illegible] الله [illegible]

[illegible] أحمد بو لحنا النعمان بن منذر ولحن بن [illegible]
مع ذلك عنده وابن خير المقتولين فمتوا اليه حظي له
الرضاع لأنه كان مسترضعا في بني سعد بن بكر بن هوازن فمن
عليهم صلوات الله عليه بنسائهم وأولادهم وعوض المهاجر
والانصار عنها وتقال امرأة مرضع بغير هاء إذا أردت أنها
ذات لبن ومرضعة بالهاء إذا وصفتها بأن ولدها يرضعها
قال الله تعالى تذهل كل مرضعة عما أرضعت ه الرحض الغ
تقال رحض ثوبه إذا غسله ه تقال رضخ الشيء بالحجر إذا شد
ورضخ أيضا بالحاء ورضه والمعنى واحد ه ركضت الدابة وركض
ولا تقال ركضت هي والركض الضرب بالرجلين في جنب الفرس
وتقال ركضت الأرض برجلي وفي القرآن اركض برجلك الز
[illegible] ذلك الشيء إذا [illegible] نفضه أي [illegible] وقال [illegible]

[illegible] نصرتوا عن زيد بن علي عليه السلم
ومولوده ه الرضاب ماء الأسنان قال الشاعر ○

حبذا كاس فم يحمل خمرا من رضاب ○

تقال لكل شيء لا يبرك ربض يربض الربض الذي يكون حول المدينة
حول الحصن الرمضاء حجارة حارة من شدة الشمس وقال
المستجير بعمرو عند كربته كالمستجير من الرمضاء بالنار
تقال رضي يرضى رضا ورجل رضى ورجال رضى لا يثنى ولا
يجمع وعلي بن موسى الرضا عليه السلام بطوس وهي الروضة
والجمع رياض والروض ولا تقال إلا شهر رمضان ولا تقال رمضان
وهو ذاك قالوا لأنه اسم من أسماء الله تعالى وأصحاب اللغة
يقولون هو مشتق من الرمضاء فيقولون شهر رمضان كما يقولون
شهر ربيع [illegible] والر[illegible]ان قال الشاعر

لسبح

لبث شهرا مباركا وندامانا قبل ما بعد قبله رمضان ٥
الرضف حجارة يوقد عليها تحمى وتصير كالجمر ثم يلقى في
اللبن او غيره قال الشاعر
ينش الماء في الربلات منها نشيش الرضف في اللبن الوغير ٥
وسمي بهذا البيت المستوغر بن ربيعه من المعمرين ويقال
انه مر بعكاظ يقود ابن ابن له خرفا فقال له رجل يا عبد الله
احسن اليه فقال ما احسن اليك قال او لدي من هو قال
هو ابوك او جدك قال هو والله ابن ابني قال الرجل لم ار قط
كذبا كاليوم ولا مستوغر بن ربيعه قال فانا مستوغر بن ربيعه
فاما الرضف الذي من النسب فلا تعرفه العرب وهو اشبه
بالفساد تشبيها بالرضف من الحجارة والعرب تسمي النسب
الا [illegible] [illegible] السمين والنمير

قال ليس في حرف الضاد كلمة اولها شي من
هذه الحروف الا ما شذ من العرب النادر ٥ باب
الضاد من الضاد ضرب يقع في الكلام على معان مختلفة
والضرب بالسيف وبالعصا وغيرهما معروف وضرب
الدهر ضربة وضرب في الارض اي ذهب فيها وسافر في تجارة
وغيرها قال الله تعالى وآخرون يضربون في الارض يبتغون
من فضل الله وضرب فلان على يد فلان ويقال ماله من يضرب
على يديه اذا لم يكن له من ياخذ على يده ولا من يامره وينهاه وضرب
بالقداح وغيرها اذا قامر وخاطر بنفسه وماله قال المتنبي ٥

ضربت بها التيه ضرب القمار اما لهذا واما لذا

وضرب عليه راسه وضربه اذا وجعه ولبث شيئا وضرب
عليه [illegible] خط وضرب [illegible] مثلا ما [illegible] سبحانه وتعالى وضرب

سلا ولنسبي خلقه وهذا ضرب هذا اي مثله وضرب كـ
حر وجنس اخره فـــــال
ولله سر في علاك وانما دلالم العدى ضرب من الهذيان ٥
ورجل ضرب من الرجال اي قليل اللحم ليس بجسيم ولا ضخم
انا الرجل الضرب الذي تعرفونه خشاش كراس الحية المتوقد
والضرب معان كثيرة مختلفة لا تحصر وجميعها يقال فيه
ضرب يضرب ضربا ودلك على اختلاف معانيه بلحن بالضاد
وذلك كلما انصرف منه نحو ضارب ومضروب وضرب
وضوارب ودلما لم يذكر تصرفه منى ورد منه شي رجع الى
اصل الكلمة منه ثم حمل عما لم يذكره عليها الضلع بالكسر واحد
الاضلاع والضليع يوصف به الغليظ الشديد وقال
[illegible] السن منهما لان [illegible] الضلوع انجسا

الضرع في قوله تعالى ليس لهم طعام الا من ضريع هو يبيس
نبات تسميه اهل الحجاز الشبرق وهو لشبيه نباتا السمه
من السود المرقي ٥ ضرع الشاه وضرع البقره ٥ الضب
تقول الاعراب في احاديثها انه قاضي الطير والبهايم وتحلي
انها اجتمعت اليه لما خلق الله تعالى الانسان فوصفوه له
فقال تصفون لي خلقا ينزل الطير من السما ويخرج الحوت من
الما فمن كان ذا جناح فليطر ومن كان ذا مخلب فليحفر وفي
حديث عمر انه وضع يده في لثنية ضب وقال ان النبي صلى
الله عليه لم يحرمه ولكنه قذره ٥ ولثنية الضب شحم بطنه
وجمعها لثني قال بعض الاعراب ٥
بل لو دفنا الثني بالاكباد لما زلت الضب يمشي في الواد
و [illegible] ضبة ملء [illegible] سحما قال الاعرابي

وأكل الضباب طعام العريب ولا تشتهيه نفوس العجم ○

ومما تكذبه الاعراب على السنة البهائم قالوا قال الضب
لابنه اذا سمعت صوت الحرش فلا تخرجن والحرش تحريك
اليد عند جحر الضب ليخرج ويرى انه حية قال فسمع ابنه
صوت الحفر عليه ليصاد من جحره فقال يا ابه هذا الحرش
فقال يا بني هذا اجل من الحرش فارسلها مثلا ○
ويسمى ابنه الحسل ويكنى ابا الحسل ومن عجايب الضب
انه لا يثغر ويقال في مثل لهم لا آتيك سن الحسل فانه قال
حتى يكون ما لا يكون ابدا لان الحسل لا يستبدل باسنانه
ومن عجايبه ان له ذكرين وللانثى فرجين ولذلك قال النحوي المديني

وددت بانه ضب واني ضبيبة تدب به كدية وجدت خلا
فيصبح [illegible] ذكران ويقال الذكر

فمنه أن

الضب ذلك فقال الشاعر في وصفه ○
سبحل له نزكان كانا فضيلة على كل حاف في البلاد وناعل
سبحل الواسع الجلد الضخم من كل شي ومن عجيب امره
ايضا انه لا يشرب الماء ومن كذبهم على السنة البهائم
قال الحوت للضب وردا يا ضب فقال الضب

اصبح قلبي صردا لا يشتهي ان يردا ○

وذكر ذلك المتنبي في شعره فقال ○
لقد لعب البين المشت بها وبي وزودني في السير ما زود الضبا
اي لم يزودني البين شيا استعين به على السير فضربه مثلا
الضباب الذي يكون في السماء دون الغيم وقال الاصمعي ○
احسن بيت قالته العرب في السحاب قول عبد الرحمن بن حسان
[illegible]

كأن الضباب [illegible] بين السحاب

روى الرباب ومعناه واحد والضنبه [illegible]

بنو ضبة حي من العرب وفيهم ايضا بنو ضنبة وضن الرجل
بخلا وضنا اذا بخل به والضنة والمضنة من البخل كله سوا
ويروى هذا الحرف على وجهين وما هو على الغيب بضنين وبظنين
فمن قراه بالضاد اراد ببخيل ومن قراه بالظا اراد بمتهم وحكى
لنا شيخنا ابو الحسن بن مسلم رحمه الله قال يقال الناس بنو علات
واخياف مختلفون فمنهم علق مضنة لا يباع ومنهم علق مظنة
لا يبتاع الاخياف الاخوة من ام واحدة واباء شتى والعلات
الاخوة من اب واحد وامهات شتى واذا كان الاخوة
من ام واحدة واب واحد قيل بنو الاعيان الضرح الضبر
والضراح بيت في السماء الرابعة مقابل الكعبة تحجه الملائكة
[illegible] والعاديات ضبحا

قالوا الضبح صوت حلوق الخيل وهي العاديات اذا عدت
وقال اخرون الضبح والضبع واحد في السير يقال ضبعت
الناقة وضبحت اذا مدت بضبعها في السير الضحى ارتفاع
النهار وكلما كان منه بالضاد مثل الضحى واضحينا وضحينا
والاضحية الضخم الجمع الضخام العظام من كل شي ٥
الضغن والضغينة الحقد الضرغام والضرغامة الاسد
ضاق الشي يضيق وقوله تعالى ولا تك في ضيق قالوا هو مخفف
من ضيق مثل هين وهين ولين ولين ونحو ذلك اي لا تك في
امر ضيق من مكرهم وقالوا الضيق والضيق بمعنى واحد يقال
انا في ضيق وضيق وضيقة كله سوا الضنك الضيق ايضا
يقال هو في ضنك من العيشة بحزن من ذلك وعرضت بمعنى وا
[illegible]

ومنه قوله تعالى تلك اذا قسمة ضيزى [illegible]
خاسرة وفي التفسير جائرة وان نقصته من حقه وجر
فقد جرت عليه قال الشاعر

ضاروا وابنو اسد يقعليهم اذ يعلون الراس بالدم ه

اي جاروا ه ضد الشي خلافه مثل الظلمة خلاف النور
وفي القران ويكونون عليهم ضدا اي اعدا يوم القيامة
وكانوا في الدنيا اولياهم الضر والضر لغتان فاذا افردت
بالنفع قلت الضر والنفع بالفتح لا غير فاذا افردت قلت
الضر ه الضر ما دخل من نقصان على ذاته يقال دخل عليه
فهذا ضرر ه ويقال ضرورة فعل هذا ولا يقال للذاهب
البصر ضرير بين الضرارة وهما ضرتان لامراتي الرجل ولا
[illegible] ضرة الشي والاضطر

يقال لا ضير يعني لا ضرر

[illegible] اسمه يبتدي بالضاد ه ضل الشي يضل من الضلال
وضل الشي اذا هلك وضاع الضعف والضعفة يقال للجانب
النهور ه الضم ضمك الشي اليك والضم من حركات العربية ضد
الكسر ه الضرس ضرس الانسان وغيره والضرس ان
يذهب حدة الاسنان من شي حامض ويقال رجل ضابط للذي
يمسك الشي ولا يفارقه ويوصف البخيل به ه ضمد الجرح وغيره
وهو الضماد ه ضبث على الشي والضبث قبضك الشي بجميع [illegible]
ضفر شعره وللمراة ضفيرتان والضفيرة كل خصلة من الشعر على
حدتها ه ضرام النار لهبها ويقال ضرم النار ه ضرم الانسان
وغيره اذا اشتد جوعه وقرمه الى اللحم خاصة ه الضامر من الخيل
[illegible] الذي قد انضم من غيره هزالا ه الضمين والضامن واحد
وهو الذي [illegible] بالشي ويقال [illegible]

كلما كان من هذا فبالضاد الصمل بوزن يقال [illegible]
ضني الرجل ضنا مقصور اذا كان به مرض مخامر كلما بري
نكس ○ الضان من الغنم ويقال للواحده الضانيه ○ الضيون
السنور والجمع الضياون وانشدنا استاذنا رحمه الله
اذا جا ضيف جا للضيف ضيفن فودي بما تقري الضيوف الض
تزيد اذا كان الزنب في حجرته نجوم الثريا او عيون الضياو
وقال الضيفن الذي يجي مع الضيف كانه تضيف الضيف ○
ضافي العرف والزنب يقال للفرس اذا كان كثير الشعر طويله
ويقال شعر ضاف واخبرنا استاذنا ابو الحسن علي بن
قال كنت اقرا على شيخنا ابي سعيد كتاب الخيل وكنت اخاف
ان اصحف كلمه فيغري بها من كان يقرا معي في مجلسه فقال
[illegible] او الربوب فقال لي قل [illegible]

وقف وجدنا كالحرج [illegible] واذا هو من الذبول والبيت
ضافي تستبيب من الذبول كانه ملقى على جحواته برد
ضامه اذا نقصه وازرى به يقال للمايل والجاير ضالع
ومنه قولهم خاصمت فلانا فكان ضلعه علي بفتح الضاد
اي ميلك وتطيحه مضلعه وتضلع الثوب وكلما كان
من هذا فبالضاد الضعف خلاف القوه وضعف الشي مثلاه
ويقال ضبعت الناقه اذا اشتهت الفحل فهي ضبعه
وقد مدت ضبعيها في السير والضبع وسط العضد ○
ضبيعه قبيله من العرب وضباعه اسم امراه والضبع يقال
للانثى من الضباع والذكر ضبعان وكنيه الضبع ام عامر
والضباع كلها خلقت عرجا فلذلك يقال للضبع العرجا
ولا يقال ضبعا العرجا وهو من ذلك العر[illegible] انما هو الضبع

عرجا ويقال لولدها الفرعل وبي الاذان بالمرود سبل
عن اذل الضبع فقال الفرعل تلك نعجه من النعاج ويقال انها من
سهل الحيوان كما ۝ الضو والضيا وكلما اضا لك تقول ضو
السراج وضو الشمس وتقول بتوان لك الامر حتى وضح ۝
الضوى يقال ضوي الصبي يضوي وهو ضعف يكون في الولد
في الحديث عن النبي صلى الله عليه اغتربوا لا تضووا فان الضوى يلحق
الولد الذي يكون بين الاخ والاخت وهي دار ذي رحم محرم

وقـــال ذو الرمة ۝

اخوها ابوها والضوى لا يضيرها وساق ابيها امها اعتقرت عقرا

يصف الزند الذي يقدح به تقول هو من خشبة واحدة
وذلع ينصف بين الضئيل الدقيق الضعيف من كل شي الضعفة
[illegible] مثلها ومنه قوله [illegible]

وحد بيدك ضغثا فاضرب به ولا تحنث ۝ وهو ضابي بن
الحرث البرجمي وكان عثمن بن عفان رحمه الله قد حبسه
ثم عرض اهل السجن فخرج ومعه حديدة يريد ان يغتال بها
عثمان فعلم به واخذه فرده في السجن وله حديث يطول
قصة مشهورة ولابنه ايضا عمير بن ضابي مع الحجاج
حين قتله بالكوفة وكان قد قال عند ارادته الفتك بعثمن

هممت ولم افعل وكدت وليتني تركت على عثمن تبكي حلايله ۝
ولا الفتك ما امرت فيه ولا الذي تشاور من لاقيت انك فاعله ۝
وما الفتك الا لامري رابط الحشا اذا هم لم ترعد عليه خصايله ۝

يقال ضارع يضارع مضارعة وضاهى يضاهي مضاهاة ۝
والمضارعة والمضاهاة والمشابهة واحد ۝ ضغط يضغط
واضغط [illegible] الضم [illegible] في [illegible] والضغ

شبكة الألوكة www.alukah.net

لما طلعت عليه الشمس ٥ وهو الضحك و [illegible]
الطلع أول ما ينشق عنه الحب ٥ والضحك أيضا العسل
لشهده النقي البياض الذي يقال له الضرب ويقال ضفدع
وضفدع وفيه لغات ما خلا ضفدع فإنه لا يقال ويقال
لما كبر منها علجوم أنشدنا أستاذنا رحمه الله ٥

فما الجزر حتى انهبت بسحره علاجيم عين ابني صباح تثيرها

والعلجوم من كل شيء الغليظ العظيم ويقال للأتان الهاجات
الواحدة هاجة قال الشاعر ٥

كأن ترنم الهاجات فيها قبيل الصبح أصوات الضبار ٥

الضبار جمع ضبرة وهو ما اشتد وغلظ من الحجارة فشبه
نق الضفادع بوقع بعض هذه الحجارة على بعض ويقال للصغ
[illegible] ويقال [illegible] أن [illegible]

الذيب [illegible] لا [illegible] ولا الشريه

باب الظاء والطاء خال السين في حرف الضاد

باب العين من الضاد

ذلك أولها طاء ولا طاء ٥

العضد ما بين المرفق إلى الكتف ويقال عضد وعضد والعضد والمعز
ومنه عاضدت فلانا أي عاونته ومنه قوله تعالى سنشد
عضدك بأخيك ويقال عضدت الشجرة أي قطعتها وفي الأثر
عن النبي صلى الله عليه في حرم المدينة لا يعضد شجرها ولا يختلى
خلاها والمعضدة التي تكون في العضد معروفة وكلما دلل من
هذا فيه ضاد ٥ العرض خلاف الطول ويقال عرض الشيء وهو ضف
عريض والعرض معروف إلى غرضه لأنه أتم من طوله ويقال عرض
[illegible] به وعارضت الشيء وعوضته عنه وقد عوضته
[illegible] إذا [illegible] العظم [illegible] وضد المد

را[illegible] منه والعرن ايضا ريح الجسد [illegible] العرن

يراد به ريح الجسد والعرض ايضا الجسد نفسه جاء في الحديث

ان اهل الجنة لا يتغوطون ولا يبولون انما هو عرق يجري من اعر

مثل رائحة المسك ، والعرض واد باليمامة ذكره ثعلب [illegible]

وهو الذي ذكره ايضا المتلمس في قوله ،

وذاك اوان العرض جن ذبابه زنابيره والازرق المتلمس ،

وبهذا البيت سمي المتلمس والداء العضال الذي اعيا وعضله

معروف ، ويقال عضلت المراة اذا منعت من التزويج وفي

القران ولا تعضلوهن اي لا تمنعوهن العضب السيف القاطع

والعضب الكسر والقطع ايضا يقال شاة عضبا اي مكسورة

القرن وناقة عضبا اي مقطوعة الاذن وفي الحديث ان النبي

[illegible] يخطب على ناقته [illegible] ، العضو [illegible]

تعالى [illegible] قرابتهم ، عضيت الشي اذا قسمته

وقوله تعالى الذين جعلوا القران عضين منه لانه قالوا العضه

سحر وبعضه اساطير الاولين قال الشاعر

وليس دين الله بالمعضا ،

اي ليس بالمقسم اجزا وقالوا فيما وقال عضين قولا اخر قالوا

جعلوه سحرا والعضه السحر بلسان قريش يقولون للساحرة

عاضهة وفي الحديث لعن رسول الله صلى الله عليه العاضهة وا

والمستعضهة ، غض غض الصادر والغاض وكلما دان منصر

الغض غض منه [illegible] ،

باب الغين من الضاد

الطرف وشي غض اذا كان طريا وبه غضاضة اذ الخفة هو ان

الغرض الهدف وغرضي كذا وكذا اي طلبي وقصدي والعرضة

[illegible] الامرة عرضت كذا وكذا [illegible] عرضة

لي لها بمعنى اشتغفت ○ [illegible]
الانا معروف وبنو غضاره قبيله من [illegible] ○ الغضون [illegible]
الجلد وكذلك غضون الزرع وما اشبهه وفي القران فسينغضون
اليك رووسهم يقال فلان ينغض راسه نحوه [illegible] اي
والظليم يسمى نغضا لانه اذا عدا تحرك راسه يقال [illegible]
اغضن وبه غضف اذا كان مستخرجا [illegible] ○ غضب يغضب
والغضب الاسم ورجل غضبان وامراه غضبا ولا يقال غضبا[illegible]
وكلما تصرف منه فبالضاد ○ غمض عينه والغمض النوم قال الشاعر

ايها المعرض الذي ليس يدري ثم هبنا فلست اطعم غمضا

ويقال شي غامض اذا كان خفيا غير بين ولا ظاهر ○ غاض
يغيض غيضا اذا غار ونقص ○ الغيضة الدخلة من الشجر
[illegible] من اسماء الاسد ○ الغضروف [illegible]

[illegible] ○ الغضروف [illegible] مارنه ويقال [illegible]
بض فالبض اللبن الرايب ○

باب الفا من الضاد

الفضا المتسع من الارض ○ فاض الما اذا ظهر وساح وفض
يفض فضا فض الله فاه ولا يفضض الله فاك ○ والفض التفرق
ومنه قوله تعالى واذا راوا تجاره او لهوا انفضوا اليها وقد
ذكر في باب الالف ويقال درع فضفاضه اي واسعه
الفضه معروفه وشي مفضض وكلما تصرف من ذلك فبالضاد ○
الفرض والفروض [illegible] وكلما تصرف منه ايضا فبالضاد
الفريضه المشرعه والجمع الفرايض ○ الفضل معروف والفضيله
المنزله في الفضل وفضاله اسم رجل ومفضل والفاضل وكلما
تصرف منه فبالضاد ويقال رجل فضل وامراه فضل وعليه
ثوب فضل وهو [illegible] الذي [illegible] فيه [illegible]

شبكة الألوكة www.alukah.net

ومنه قول [illegible] امرؤ القيس

فجئت وقد نضت لنوم ثيابها لدى الستر الا لبسة المتفضل

يعني الثوب الفضل الذي ينام فيه ۝ **فوضت** امري الى الله تعالى
جعلته اليه وكذلك فوضت الامر الى فلان ويقال القوم فوضى اي
متفرقون غير متفقين ولا مجتمعين قال الشاعر

لا يصلح الناس فوضى لا سراة لهم ولا سراة اذا جهالهم سادوا

الفضيحة نعوذ بالله منها والفضح بياض البسر وفي الاثر عن انس انه
قال نزل تحريم الخمر وما كانت غير فضيخهم هذا وعن ابن عمر انه قال
ليس بالفضيح انما الفضوح ۝ **باب القاف من الضاد**
القريض القصيد من الشعر وفي المثل حال الجريض دون القريض وقد
ذكر في باب الجيم القراضة من الذهب والقرض والمقراض وقد
[illegible] ولله الحمد وحده [illegible]

[illegible] جمع قضب وقضبان وقضبان والقضب
الرطبة ومنه قوله تعالى فانبتنا فيها حبا وعنبا وقضبا ۝ **قبض**
والقبض وكلما تصرف منه فبالضاد ومقبض القوس وغيره
لا يكون الا بالضاد قضى يقضي فهو قاض ويجب والقضاء وكلما تصرف
فبالضاد القبض [illegible] النابغة التي تخرج ما فيها من
او فرج والانبض [illegible] الحر ويذكر في بابه من الظاء ان شا
قايضت فلانا الى كذا وكذا اي دفعت اليه شيئا واخذت عوضه
فاما قوله تعالى وقيضنا لهم قرناء فليس من هذا والوافي التفسير
المعنى وسببنا وقدرنا ومثلنا ۝ **باب الكاف واللام**
قال ليس في حرف الضاد كلمة اولها كاف ولا لام
باب الميم من الضاد المحض اللبن الخالص وكل شيء
[illegible] المشاهدة وكذا [illegible] ۝ [illegible]

المخيض الذي يجول في ابده ويقال [illegible] المخاض [illegible]
ولد في جوفها عند الطلق والولادة ۞ مضغ يمضغ وهو [illegible]
دربه والمضغة من اللحم بمقدار اللقمه الممضوغه وقد مضمض
وامض الكحل العين يمضها وقد ذكر في باب الالف ولن مضض [illegible]
الحموضه ويقال ان مضرا كان مولعا بشربه فسمي ازال المضر
المضيرة مشتقة منه وعلي بن ابي طالب امير المومنين
عليه السلم وشي موضون اي منضود منسوج بعضه في بعض
ومنه قوله تعالى على سرر موضونه اي منسوجه بالدر
والجواهر مضاعفه بعضها في بعض مداخله كما توضن حلق
الدرع المضاعف بعضه في بعض ۞ المضافر اسم رجل بمعنى المعا
المساعد ماخوذ من الضفيرة اي ملتف مع صاحبه ۞ مضى
[illegible] ۞ المضارعة المشابهه وقد ذكر في باب الضا

باب النون من الضاد

نضح الماء والنضخ
دون النضح وهما واحد والنواضح الجمال التي يستقى عليها الزرع
من البير وهي السواني ۞ يقال نهض اذا قام والنواهض من الطير
التي لا تطير وتنهض بجناحيه من مكان الى مكان مثل الدراج
والدجاج وغيره ۞ [illegible] في قوله تعالى عينان نضاختان اي تفوران
بالماء النضرة الحسن ومنه قوله تعالى تعرف في وجوههم نضرة النعيم
نقض البنا ينقض وما كان مثله فبالضاد ۞ ومنه نقائض جرير
والفرزدق ونقايض الشعر الا ان كل واحد منهم ينقض قول
صاحبه يقول اخره ۞ نضج اللحم والتمر وكل شي مثله ينضج نضجا ۞
ويقال حيه نضناض وهو الذي يحرك لسانه ۞ ويقال نضد
المتاع والشي اذا جعلت بعضه على بعض ۞ النضر والنضا
[illegible] والنضيد [illegible]
[illegible] يقال له منه

الشيخ ابو الحسن الهنائي بحدث حسب [illegible]

اخور ٥ يقال ناضله يناضله مناضلة اذا راماه وفلان
يناضل فلانا اذا ناب عنه وتكلم اصله من المراماة ٥ نفض
الشيء ينفضه نفضا اذا حركه والنافض الحمى وبه نافض نفض
المال اذا ذهب في الارض ٥ نضا عنه الثوب اذا نزعه قال امرؤ القيس

فجئت وقد نضت لنوم ثيابها ٥

النضو المهزول والنقض مثله من الابل وقال فانول انقضا على انقا
الابل ٥ **باب الهاء من الضاد** يقال هضه يهضه
هضا اذا كسره وهضه مثل رضه اذا دقه ٥ الهضبة كل صخرة
ضخمة وكل جبل من صخر يسمى هضبة والجمع الهضبات والهضاب

قال الشاعر ٥

[illegible] حلها والبس بها دكة

لقيتهم سمرا الطعام وبها سوء الحوارش والكشح المهضوم
الرقيق قال امرؤ القيس ٥

هصرت بغصني دومة فتمايلت على هضيم الكشح ريا المخلخل

ومنه قوله تعالى طلعها هضيم اي منهضم مضموم بعضه الى بعض في
الكفرى من قبل ان ينشق عنه ويقال هضمني من حقي اذا نقصه منه
ومنه قولهم تهضمني فلان اذا نقصه واحتقره ٥ الهيض كسر العظم
يقال هاضه يهيضه هيضا اذا كسره عظما كان انجبر والهيضة
من الطعام ولكثرة الاكل معروفة ٥ **باب الواو من الضاد**
وميض البرق لمحانه ولمعانه وقد ذكر في باب الالف ٥ وضع الشيء يضعه
وضعا والوضع ايضا ضرب من السير ومنه قوله تعالى ولاوضعوا
خلالكم الضوابع ما يجعل على الارض الخراج من المقاطعة ٥ والو
[illegible]

شبكة الألوكة
www.

السحور والبرود والوفود والمصدر بالضم ٥ **باب البا**
من الضاد دخال السين في حرف الضاد كلمة اولها ا
تمت حروف الضاد ويذكر ان شا الله
يخرج الظا من اللثة بطرف اللسان يقال سلبل السن في شي ٥ نسن
ظا غير العربية ولم يتعاطها احد من العجم وسائر الحروف
وقد استنزلوا فيها ويقال ديمة مظلة اذا كان فيها ظا ٥
باب الالف من الظا الالظاظ اللزوم على الشي والالحاح
عليه وفي الحديث الظوا بياذا الجلال والاكرام اي الزموا هذه
الكلمة وداوموا السوال بها الاظل باطن منسم البعير ٥ انعظ
الرجل اذا انتشر ذكره انشدهم المتنبي ٥
ابنت الي تستهدي الجواري لقد انعظت من بلت تعيد
الظا ٥ انو نصبه عند الاثر بمعنى [illegible]

بظلي يقال منه بظر والبظر لما نتا عن الختن حتى انهم يسمو
نبانتم اذا كان في الاصبع بظرا وقال امير المومنين عليه السلم
في مسلة جانه بن الحلم فما قال فيها العبد الابظر يعني شريحا
فاطبنه قال له العبد لانه كان قد لحقه سبا في الجاهلية وقد
الابظر للسودان في شفته العليا ٥ **باب التا من الظا**
يقال بسطي الشي اذا اشتق ٥ تلمظ الانسان مثل ما يفعل على اثر
الاكل اذا اتبع ما في فيه بلسانه ٥ تلظى فلان علي كذا
كانه التهب عليه ٥ **باب الثا خال السين في**
حرف الظا كلمة اولها ثا باب الجيم من الظا
عين جاحظة اذا كانت نابية وعمرو بن بحر الجاحظ صاحب
المصنفات والكلام البديع سمي جاحظا من ذلك وقد جحظ
[illegible] بقول [illegible]

نحن في دهر نرى عجبا في كل لحظة ما ان رهبة وحنين

باب الحاء من الظاء الحظ النصيب من الفضل والخير

يقال هو ذو حظ من كذا وهو محظوظ اذا كان ذا الجد وحد

الحظيرة كلما حوطت عليه بحائط او بغيره وحصر

عليه ليمنع منه ومنه قوله تعالى وما كان عطاء ربك محظورا وكل

شي تحجز شيا فهو حظار له كما انه حجاز الحنظل معروف

الحظيان والحظبان لغتان قال ذو الرمة ٥

بمارن خنى يطلع النابع الصبى ويسرع احشا القلوب الحوائم ٥

تبدى بنيت لطعم الشهد حلو صدوره واعجازه الحنظل دون المحار ٥

والعرب تعالج حبه حتى يستساغ ويحلو ويأكله وتسمى الهبيد ٥

اللحظة النظرة والحال الملاحظة وكلما نصرف من هذا فبالظاء

[illegible]

الذي يحصون الاعمال على بني آدم وال النسا

ده تبت مما اهدى بك الحنظله وصرنا نمشي في النوم والبـ

ـوة المنزلة للرجل من ذي سلطان او غيره تقال حظي عند

يحظى والحظي اسم الخامس العشر السوابق من الخيل ٥ ::

باب الخاء والدال والذال والراء والسين

قال الليث في حرف الظاء كلمة ولها شي مما ذكرناه من هذه

الحروف الا ما شذ من الغريب النادر ٥ **باب الشين من الظاء**

الشظاظ خشبة او عود تجعل في عرى الجوالقين وتقال شظي

الشي يشظى اذا انشق وتشظيته وشظاظا ومن ذلك الاعراب

الذي يتحاجون به شاه يرب واستيقنت لما شظي ضرس

الضبع شظم اسم رجل والشيظم الطويل من كل شيء ٥ ::

الشواظ [illegible] قوله تعالى يرسل عليكما شواظ من [illegible]

نار

ولا ينتصران والشواظ اللهب الخالص من الماء الذي لا دخان فيه
والنحاس الدخان ۝ قال الشاعر

تضيء كضوء سراج السليط لم يجعل الله فيه نحاسا

باب الصاد والضاد والطاء خال ليس في حرف الظاء كلمة اولها شيء مما ذكرناه ۝

باب الظاء مع الظاء

ظلع من الغمز يقال ظلع يظلع في مشيه ودابة ظالع يقال للذكر والانثى بلا هاء اذا كان يغمز وقال لبيد ۝

ولست كذات الظلع لما تحاملت على ظلعها يوم الغبار استقلت

الظعن والظعن لغتان وهو الشخوص للسفر قال الشاعر

لا ليت ان الظاعنين بذي الغضا اقاموا وليت الآخرين تحملوا ۝

والظعينة امراة الرجل وانما سميت ظعينة لانها ترحل برحله

ويقيم باقامته ۝ ظل فلان نهاره صائما والعرب تقول ظل فلان يفعل كذا وكذا اذا فعله نهارا وبات يفعل اذا فعل ليلا ونهارا وتقال ظلنا وظللنا نفعل بالفتح والكسر في الجميع لغتان ومثله ظلتم وظللتم قال الله عز وجل فظلتم تفكهون الظل ضد الضح والضح الشمس وما طلعت عليه ومكان ظليل اذا كان دائم الظل والليل يسمى ظلا ومنه قوله تعالى الم تر الى ربك كيف مد الظل انما هو الليل وكل مكان لا تطلع عليه الشمس يسمى ظلا وما تطلع عليه الشمس وتزول عنه يسمى فيئا وقال الشاعر

فلا الظل منها بالضحى تستطيعه ولا الفيء من برد العشي تذوق

والظلة كلما استظللت به واظلك وكان يوم الظلة فقال والله اعلم ان الله تعالى بعث عليهم الحر الشديد ثم اظلهم [illegible] فلجؤوا اليها من الحر فلما كانوا تحتها [illegible] عليهم [illegible]

ويقال فلان في ظل فلان أي قريب منه كأنه [illegible] في ظله من قرب
والظل الظليل عبارة عن الجنة قال سبحانه وندخلهم ظلا ظليلا ٥
الظن يكون في معنى الشك ويكون في معنى اليقين فما في القرآن مثل
قوله تعالى ورأى المجرمون النار فظنوا أنهم مواقعوها وذلك
لا ملجأ من الله تعالى إلا إليه معنى ذلك استيقنوا وعلموا أن وملا
مثل قوله تعالى وظننتم ظن السوء وما يشبهه فمعناه الشك والظنة
والظنين المتهم وقرئ هذا الحرف على وجهين وما هو على الغيب بظنين
أي متهم وبضنين أي بخيل وقد ذكرناه مشروحا فيما مضى الظرف
البراعة والذكاء ويقال فلان ظريف وقد ظرف وقوم ظرفاء وظرف
ويسمى وعاء كل شيء ظرفا وسمي ظرف المكان في العربية من
الاتساع والأمكنة وظرف الزمان من الأيام والليالي لأن الأشياء
[illegible] لا تخلو من الأشياء وذلك شيء يحدث

[illegible] من نحاس وزمان ٥ الظفر ظفر الإنسان وجمعه
أظفار ويقال ظفور وأظافير والظفرة جلدة تنبت في
العين إذا لم تقلع غشت الناظر كله ٥ الظفر الفوز بما طلب
يقال الظفر والأظافير ويقال أظفر الله به وظفر وأنا ظافر به
وفلان مظفر أي معود للظفر وهو الفوز بما طلب ومنه المظفر
اسم رجل الظلف ظلف البقرة وغيرها الظلف كف النفس عن
الأشياء لا تجمل بها ومنه يقال فلان ظلف النفس الظلم أخذ ما ليس لك
وأمثاله وضعك الشيء في غير موضعه ومنه قولهم من أشبه
أباه فما ظلم لأنه وضع الشبه في موضعه والظلم ساكن اللام
الماء الذي يجري على الأسنان وقال
تجلو عوارض ذي ظلم إذا ابتسمت كأنه منهل بالراح معلول
الظلام ظلمة الليل وهو ضد النور [illegible]

وجمع ظمآن قال الشاعر ويعزى الى الخليل بن احمد في ...ر

معروف ــــــ بالبصرة ۝

ر وادي القصر نعم القصر والوادي لا بد من زوره في ع...

ربيع السفن والظمآن والقفه والضب والنون والملاح و...

ظنبوب الساق الحرف الثاني منها ۝ الظبي الدابه ويقال في مثل

...وع الحره ولا ناد بيديها قالوا المعنى اي لا يلون ظبي الاحلي ۝

الظبي الغزال والظبية الانثى ويقال في الجمع القليل ثلثة اظب

ر في الكثيره الظباء والظبي حد السيوف وظبة كل شيء حده ۝

الظما العطش ويقال ظمئت الى كذا وكذا بمعنى اشتقت اليه

ــــــال البحتري ۝

ظمي ... اشتقنا اليه وربما في ذلك اللعس اللمع واللمى

... وامراة ... مثل عطشى ۝ الظهر خلاف البطن

...ذلك الظهر من الارض والظهر من كل شيء ...

... ثلما نصرف منه مثل الظهار والمظاهرة وما اشبه

ذلك ۝ الظهر ساعة الزوال والظهيرة نصف النهار ۝

الظهير المعين ومنه قوله تعالى وكان الانسان على ربه

ظهيرا اي معينا وكذلك قوله سبحانه وما له منهم من ظهير

اي معين وكلما كان في القرآن مثل هذا فهو منه ۝ ويقال

ظهر عليه وظهر اذا بلا لعبد ما كان خافيا وقولهم هو نازل

بين ظهرانيهم لا يجوز الا بالفتح للنون ويقال بين ظهريهم ايضا

بلا نون وظهران كل شيء وسطه ۝

باب العين من الظا

يقال اديم عكاظي منسوب الى سوق عكاظ وكانت

سوقا في الجاهلية بمكة في الموسم من كل سنة العظم

... الله سبحانه ... العظم معروف و...

شبكة الألوكة www.

[illegible]

ينداعظه و[illegible] وعظته فانعظ اذا قبل الوعظ ۝

قال الشاعر ۝

در لعظ قبلي وواعظه لو كنت ممن ينتهي عنك عظه ۝

العظانه معروفه وما بر بانس به من يجعل الطا ضادا او هو من

كلام المولدين دست في ظلمه الظلمه عظم ظهر عظايه ۝

العظلم قيل هو النيل الذي يصبغ به ويسمى ايضا الوسمه ۝

باب الغين من الظا غاظني الشي وله يقال

اغاظني وقد غظني بأهذا غيظا غظيما ومنه قوله تعالى سمعوا

لها تغيظا وزفيرا ۝ وحي من قيس يقال لهم بنو اغيظ نغلظ

[illegible] الغليظ ضد الدقيق وهو ايضا الجافي من كل شي ۝

باب الفاء من الظا يقال فظع الامر وهذا الامر

فظيع وقد افظعني هذا الامر وهي [illegible] فظيعه وفي الكلمه

النازله الفظ الجافي والكريه من الانس ومنه قوله

تعالى ولو كنت فظا غليظ القلب لانفضوا من حولك ۝

يقال فاظ الميت يفيظ فيظا اذا فني وانشد الاصمعي

لا يدفنون منهم من مانا ۝ قال [illegible] يقال فاضت نفسه و

فاظت وقد زعم غيره ان العرب تقول فاضت نفسه بالضاد

فاما فاظت نفسه بالظا فلا يقال ۝ **باب القاف من الظا**

يقال اديم مدبوغ بالقرظ والقرظ ورق السلم والقارظ الذي يجمعه

من شجره ويقال ان رجلا من عنزه ذهب يقرظ اي يجمع

ورق السلم ففقد فصار مثلا ۝ قال الشاعر ۝

فرجي الخير وانتظري ايابي اذا ما القارظ العنزي آبا ۝

[illegible] من الله [illegible]

[illegible] اي مجتمعة [illegible] مدمجة وترتيب [illegible]

بدن وان بعرت بدن اذا وسمه ومدحه وزين [illegible]

قيظ صميم الحر يقال قيظنا بمكان كذا وقضينا مشتاه

باب الكاف من الظا

كظه يكظه اذا اثقله لا سيما من كثرة الاكل ويقال في مثل اذا علته البطنة واخذته الكظة وانشدنا ابو الحسن علي بن عيسى رحمه الله

اموت من الضر في المنزمات وغيري يموت من الكظة

ودنيا تلين على الجاهلين وهي على ذي حجى فظة

فيدرك جاهلها ما يريد ونحرير حار منها حظه

ويقال كظم الغيظ في التنزيل وهو كظيم اي من الغم والغيظ وفي التفسير الكظيم الممسك على حزنه لا يظهره ولا يشكوه وفي الحديث

[illegible] على [illegible]

[illegible] الله يوم القيامة رضاه ويقال الكظم مخرج النفس من الف[illegible] متصل وقولهم قد اخذ بكظمي من ذلك اي اخذ بمخرج نفسي وفي [illegible] دبار المخرنة بعضها الى بعض كاظمة وموضع بالبادية على طريق البصرة يقال له كاظمة ذكره البحتري في شعره فقال

امحلتي سلمى بكاظمة اسلما وتعلما ان الهوى ما هيجا

باب اللام من الظا

لظى النار نعوذ بالله منها واللظى اللهب الخالص اللفظ الدلم والواحدة لفظة ويقال ما لفظ الشيء الا حفظ ولفظ بالشيء اذا رمى به من فيه وتسمى الدنيا لافظة لانها ترمي من فيها الى الاخرة وفي المثل اسخى من لافظة يعنون الديك لانه يلفظ بالشيء وقد حصل في فيه للدجاجة

[illegible] باب الميم من الظا مظنة الشيء [illegible]

[illegible]

وقال النابغة بني جعدة

فان مظنة الجهل الشباب ○

ويروى السباب المنظرة التي يستشرف منها ويقال هو
بين حجر والبردمان ○ **باب النون من الظا**
نظف الشي ينظف نظافة نظمت العقد والشي بعضه الى البعض
ويقال افسدت النظام والنظم والنثر فالنظم الشعر والنثر
الكلام فيه السجع والخطب والرسائل والتطابق نظرت الى الشي
ونظرت اليه وناظر العين وكلما انصرف وناظرته مناظرة
ونظير الانسان وغيره مثله ويقال نظرت فلانا وانتظرته
بمعنى واحد ومنه قوله تعالى فناظرة بم يرجع المرسلون
ومنه قوله تعالى وجوه يومئذ ناضرة الى ربها ناظرة
[illegible] الاولى انه اذا نظر الاشيا [illegible]

ينظرون الى ثواب ربهم ونعمه التي انعم وقال الشاعر

فان يك صدر هذا اليوم ولى فان غدا لناظره قريب

اراد المنتظرة والقول الثاني انهم ينظرون بمعنى يرون ما يأتيهم
من الثواب والجوائز والنعم من عند الله وذكر الله سبحانه نفسه
واراد فضله وما ياتي من عنده كما قال تعالى اني ذاهب الى ربي
معناه الى حيث امرني ربي ○ وقال بعته بنظرة اي بانتظار
ونسيئة ومنه قوله تعالى فنظرة الى ميسرة وقوله انظرنا
بالنون اي انتظرنا **باب الها من الظا** خال السري
حرف الظا كلمة اولها ها ○ **باب الواو من الظا**
وظيفة ووظائف وهو ما يعد من الطعام وغيره ووظفت عليه
كذا وكذا والوظيف لكل ذي اربع فوق الرسغ والجمع اوظفة
وواظبت على الشي اذا داومت عليه والمواظبة على الشي [illegible]

باب اليا من الظا يقال نوم ويقظه واليقظ
نقيض الموت ومنه قولهم استيقظ فلان وايقظته ورجل يقظ
اذا كان منتبها ذكيا ورجل متيقظ ايضا اذا كان عارفا
بالامور ومن ذلك كنيه رجل ابو اليقظان ومن كلام الكتاب
والمقادير لابد ان تجري على مسترسل ومتحفظ ومتنبه
ومتيقظ ۝

اخر حرف الظا ۝

تم الكتاب

بحمد الله ومنه

وهذه الفاظ مما تكتب بالضاد ونظيره مما يكتب بالظا على
مثال ما صنفه الصاحب ابو القسم اسمعيل بن عباد رضي الله عنه
وقد اوردت من ذلك ما يكثر استعماله دون الغريب والوحشي
فيما [illegible] فمن ذلك الضهر صخره [illegible] في الجبل
[illegible] والظهر من كل شي لا لون [illegible]

العضه مثل العوض [illegible] ايضا [illegible] لا [illegible] العير
والعضد اعضمه نظيره العظم ابدا [illegible] البيض المعروف نظيره
البيض ما الرجل الذي منه الرجل القبض العشر فتنر البيضه العارضه
التي قد خرج ما فيها نظيره القيظ صميم الحر الضراب اسم للضرب
مثل القتال اسم للقتل نظيره الظراب الحجارة النابته في الارض
الحاده الرؤوس قال الشاعر ۝

ان جنبي عن الفراش لناب كتجافي الاسير فوق الظراب ۝

والضراب ايضا الجبل وعن فاطمه عليها السلم انها كانت تقول
لخادمها اصعد فوق الظراب فانظر هل غربت الشمس ويقال
[illegible] والنهر [illegible] خرج من الماء نظيره فاظ الميت
اذا قضى [illegible] الماء اذا نقص وحاض [illegible] نظيره غاظه
يغيظه غيظا ۝ مثل الشي [illegible] وهو [illegible]

نعوذ بالله مما [illegible] لذا [illegible] وبات [illegible] البلا

[illegible] لره [illegible] نظيره والحسن من النعم ومنه [illegible] قال

تعرف في وجوههم نضرة النعيم نظيره النضره من المطر [illegible]

الذاهب البصر نظيره الظرير المكان الذي فيه ظرر و[illegible]

حجارة مثل الكف وربما يذبح بها والجمع ظران الفارض الذي

يقرض الشي باسنانه وبالمقراض نظيره الغائط الجمع ورق

مسلم وهو القرظ الذي يدبغ به الاديم الحضيرة الجماعة من

قوم يغزون قبل من السبعه الى العشره قال الشاعر

رد المياه حضيرة ونفيضة ورد القطاة اذا [illegible] تبع

والحضيرة كلما حضرت عليه ومنعت منه وحوطته لبعض

عضك [illegible] اضراسك نظيره [illegible]

[illegible] وثياب الجماعة [illegible]

ى عظائظ الحرب والعظ بالنا بلون [illegible] والحظ الجد

والبخت والحض الحث والنضير والنضار الذهب نظيره النظير

نظير الانسان وغيره في علم او شرف او رتبه او ما

وما اشبه ذلك تم الكتاب والحمد لله رب العالمين

وفرغ من نسخه في يوم الاثنين ثامن جمادى الاولى سنة خمس و تسعين

وسبعمية من لا نشرك بالله شيئا ولا نتخذ من دونه وليا ونصلي

على سيدنا محمد النبي الامي وعلى اله الطاهرين ٥

قوبل باصله المنقول منه فوافق

END