الجمهورية العربية السورية
المجمع العلمي العربي

رقم :

فيلم رقم ٥٠٢

المباشر بتصوير المجموع رقم ١٠٠

التاريخ ٨/١٢/١٩٦٢

مصور مخطوطات
في دار الكتب الظاهرية
بدمشق

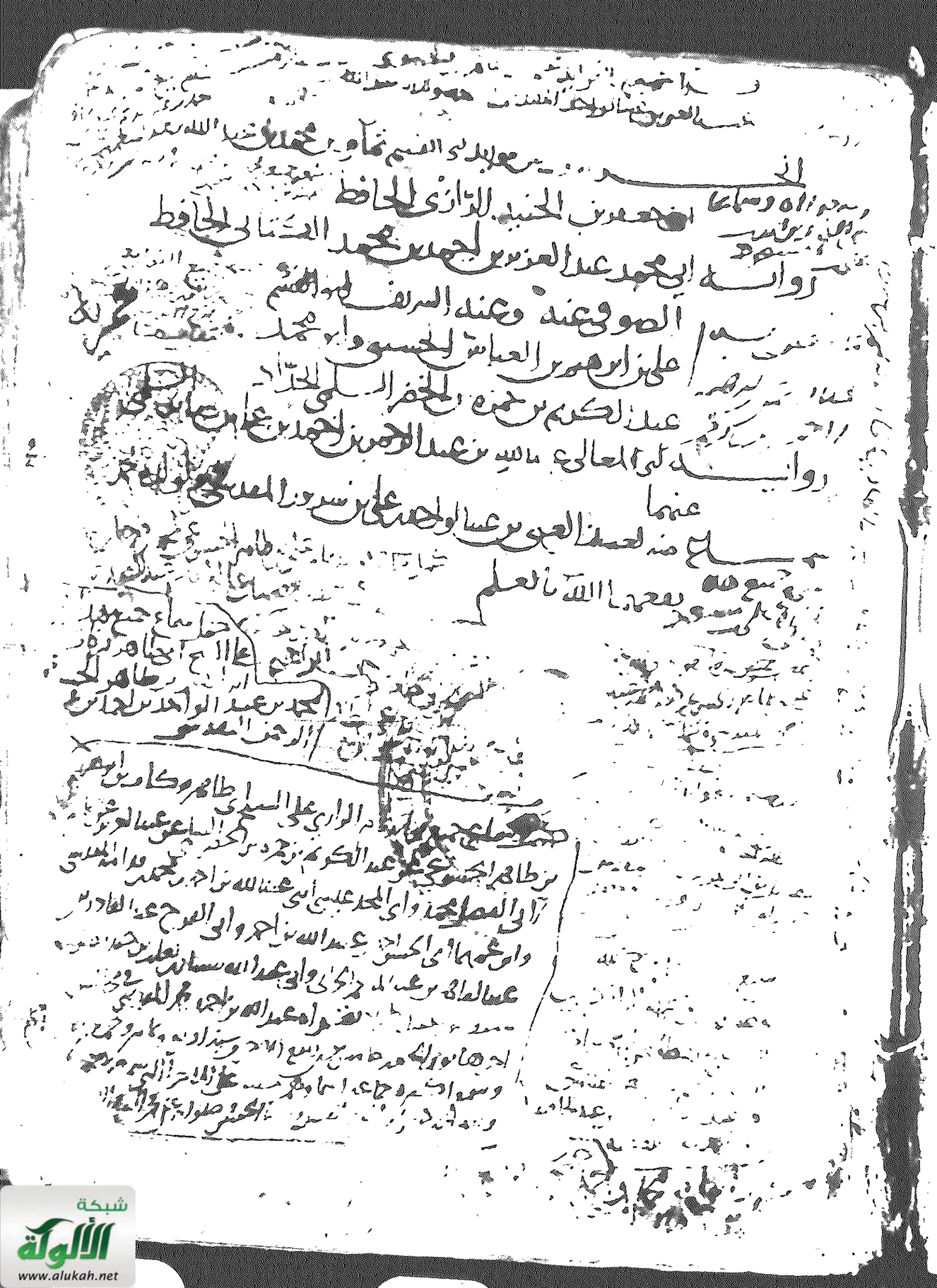

بسم الله الرحمن الرحيم ... لا إله إلا الله العلي العظيم
... الحسن بن ... الحافظ ...
... عليه ... الحسن بن ...
... الحسن بن ... عن ابن عمر ...
... عن ابن عمر ...
... عن ابن عمر ...

قال الحساب أهل الدنيا هذا المال لحسن قال ابو الحسين علي بن احمد
بن الوليد المدني المقري قرأ عليه في سنة ثمان وثلاثين وثلثمائة قال ابو القاسم
الخطل بن الحكم بن جابر الثقفي ثنا يوسف الدوراقي ثنا ابان بن ابي حازم
عن ابيه عن ابي بكر بن حفص عن ابن عمر قال لما ولي عمر رضي الله عنه حمد الله واثنى
عليه ثم قال يا ايها الناس ان رسول الله صلى الله عليه وسلم احل المتعة
ثلاثا وحرمها علينا وانا اقسم بالله قسما بتا لا احد احدا من المسلمين تمتع
المحصن متمتعا الا رجمته الا ان يأتي باربعة شهداء ان رسول الله صلى الله
عليه وسلم احلها ثلاثا وحرمها ثلاثا لا اجد احدا من المسلمين تمتع الا
جلدته الا ان يأتي باربعة شهداء ان رسول الله صلى الله عليه وسلم احلها
ثلاثا وحرمها ثلاثا حدثنا ابو الحسن حميد بن سليمان بن المرزبان حدثنا
الحافظ الذي قرأ عليه بدمشق سنة اربعين وثلثمائة ثنا العباس بن الوليد
بن مزيد البيروتي ثنا الحسن بن سعيد بن شابور الحراني ثنا عبد الرحمن بن زيد بن اسلم مولى
عمر بن الخطاب عن ابيه عن انس بن مالك قال سمعت رسول الله صلى الله
عليه وسلم يقول نضر الله عبدا سمع مقالتي فوعاها وحملها
فرب حامل فقه غير فقيه ورب حامل فقه الى من هو افقه منه
ثلاث لا يغل عليهن قلب مؤمن اخلاص العمل لله ومناصحة اولاة

الامر والاعتصام بجماعة المسلمين فان دعوتهم تحيط من ورائهم
حدثنا ابو الحسن حميد بن سليمان من لفظه ثنا العباس بن الوليد بن
مزيد ثنا ابي ثنا سعيد بن عبد العزيز عن زيد بن اسلم عن عمر عن النبي صلى الله عليه
وسلم قال اضرب في وجوه المدلجين التراب حدثنا ابو الحسن
احمد بن سلمون بن ايوب بن حذلم القاضي في سنة اربع واربعين وثلثمائة ثنا
محمد بن عبد الصمد ثنا ابو الجماهر محمد بن عثمان التنوخي ثنا عبد الله بن زيد بن اسلم قال
سمعت ابي يقول سمعت ابن عمر يقول سمعت رسول الله صلى الله عليه وسلم
يقول اضربوا في وجوه المدلجين التراب حدثنا ابو الحسن حميد بن سليمان
حدثنا ابو شعيب الحسن بن محمد بن الحسن بن حمزة الحمصي قرأ عليه بيت لهيا
سنة خمس واربعين وثلثمائة سجدي ثنا ابو عبد الله احمد بن يحيى بن حمزة
ثنا ابو الجماهر محمد بن عثمان ثنا عبد الله بن زيد بن اسلم عن ابيه قال سمعت ابن عمر
يقول سمعت رسول الله صلى الله عليه وسلم يقول اذا رأيتم المدلجين
فاحثوا في وجوههم التراب حدثنا ابو الحسن حميد بن سليمان
ثنا ابو عتبة احمد بن الفرج الحجازي بحمص ثنا سعيد بن عبد العزيز الطائي بدمشق
ثنا ابن جريج عن عطاء عن ابن عباس قال قال رسول الله صلى الله عليه وسلم
ليس على اهل لا اله الا الله وحشة في قبورهم كاني انظر اليهم اذا

اطلعت الارض عليهم يقولون لا اله الا الله والناس نيام
حدثنا محمد نا ابو عتبة نا ضمرة حدثني الاوزاعي عن الزهري
عن عروة عن عائشة قالت طيبت رسول الله صلى الله عليه وسلم بطيب ليس
فيه نقل اخبرنا ابو الحسن حميد بن سليمان نا ابو بكر الجسير بن حارث
في مقبرة بغداد نا وكيع عن سفين عن ابي اسحق عن ابي سلمة وعبد الرحمن
عن ابي سلمة قالت كان احب العمل الى رسول الله صلى الله عليه وسلم
الادوم ان قل اخبرنا حميد بن سليمان نا ابو جعفر احمد بن حازم القاضي
بسامرا نا عبد الله بن عمر الفوازري نا محمد بن سعيد القطان نا عوف عن ابي
نضرة عن ابي سعيد الخدري قال قال رسول الله صلى الله عليه وسلم
اهتز العرش لموت سعد بن معاذ من فرح الروح عز وجل
اخبرنا ابو مضر محمد بن احمد بن بسطام العبشي المقرئ قراءة عليه
في دار الهجرة الزهد سنة ثمان وثلاثين وثلاثمائة نا احمد بن عمر بن مضر
نا عبد الله بن يوسف حدثني سلمة بن الفضل نا حدثني ملك بن انس عن الاوزاعي
عن عروة عن عائشة ان رسول الله صلى الله عليه وسلم قال ان الله يحب
الرفق في الامر كله اخبرنا ابو القاسم علي بن الحسن بن حبيش السمسار
اجازة سمعه عليه في سنة ثلاث وثلاثين وثلاثمائة في منزله في سوق الاحد
نا ابو الحسن احمد بن سليمان بن ايوب بن حذلم القاضي ولد المأمون

قالوا
عبد الرحمن نا عبد الله بن عمر بن راشد البجلي نا ابو بكر بن ابي شيبة
البكراوي بدمشق سنة تسع وسبعين ومائتين نا صفوان نا محمد بن عجلان
عن القعقاع بن حكيم عن علي بن ابي طالب عن النبي ان رسول الله صلى الله عليه وسلم
قال فضل صلاة الجميع على صلاة الفذ خمس وعشرون درجة حدثنا بندار
عن صفوان اخبرنا ابو القاسم علي بن الحسين بن حمدان الصفار وعبد الرحمن بن
عبد الله بن راشد واحمد بن سليمان بن ايوب بن حذلم قالوا نا ابكار بن قتيبة
نا روح بن عبادة القيسي نا حجاج الصواف عن ابي الزبير عن جابر بن عبد الله
ان رسول الله صلى الله عليه وسلم قرأ الحمد والحمد لله العظيم والحمد لله رب العالمين
له نخله في الجنة واخبرنا الحسن بن حبيب نا ابراهيم بن زنوف
وبكار بن قتيبة والعباس بن الطرسوسي قالوا نا مسلم وعلي بن سهل
نا روح بن عبادة نا حجاج الصواف باسناده مثله واخبرنا محمد
نا محمد بن عبد الملك القطري بالرملة نا ادم بن ابي اياس نا حماد بن سلمة عن الحجاج
ابن ابي عثمان الصواف ذكر مثل حديث روح بن عبادة وقال غرس له بنت
اخبرنا ابو الحسن احمد بن سليمان بن ايوب بن حذلم وغيره عليه
نا سعيد بن محمد البردعي نا ابو محمد الحسن بن الشافعي نا سويد بن عبد العزيز
عن عكرمة عن ابن عباس ان النبي صلى الله عليه وسلم الصلوة في بيوت

واحد منهما به يتوقا فيفضوا له خير الارض ويرد ما هو حسن هذا
هو ابن عبد الله الحسن نا احمد بن سليمن نا عبد الله بن الحسين المصيصي
نا سعيد بن سليمن نا عباد بن العوام نا الجريري عن ابي نضرة عن ابي سعيد
الخدري انه قال مرحبا بوصية رسول الله صلى الله عليه وسلم كان رسول الله
صلى الله عليه وسلم يوصينا بكم حدثنا احمد بن سليمن بن ايوب بن سليمن
ابن داود بن عبد الله بن جندل الاشدي القاضي نا ابو المنذر هشام بن عبد الملك
نا ادم بن ابي اياس نا شعبة عن منصور عن سعد بن ابرهيم عن ابي سلمة عن
ابي هريرة قال قال رسول الله صلى الله عليه وسلم جزاء الاحسان الا الاحسان
حدثنا ابو المنذر عبد الرحمن بن عبد الله بن عمر بن الشد المعلي
نا ابو بكر محمد بن احمد بن قان المصيصي بالمصيصة سنة تسع وتسعين ومائتين
نا علي بن عاصم عن ابي رجاء بن مطر عن سفينة مولى النبي صلى الله عليه
وسلم قال كان النبي صلى الله عليه وسلم يوضيه المد من الماء ويغسله
الصاع من الجنابة حدثنا ابو المنذر عبد الرحمن بن عبد الله نا ابو
حفص احمد بن عمار بن نصر بن ابان بن مسرة ابن اخي هشام بن عمار
نا سليمان بن عبد الرحمن ابو ايوب نا سعد الدين يحيى بن احمد بن مسرة قال نا
عبد الله بن الوليد عن محارب بن دثار عن ابن عمر قال قال رسول الله صلى الله
عليه وسلم ابغض الحلال الى الله عز وجل الطلاق

حدثنا ابو المنذر عبد الرحمن بن عبد الله نا ابو علي الحسن احمد بن بكار
ابن بلال العابد نا جدي محمد بن بكار بن بلال نا سعيد بن بشير عن عبد الله بن عمر
ابن حفص بن عاصم عن عبد الله بن دينار مولاهم عن عبد الله بن عمر ان
رسول الله صلى الله عليه وسلم نهى عن بيع الولاء وهبته
اسحق بن ابرهيم بن هاشم بن زاملة الاذني مرا معليه في سنة لا يبصر وتلمذ به
يحيى بن ايوب العلاف نا سعيد بن مويد نا نافع بن يزيد نا عياش بن عباس
عن عيسى بن عبد الرحمن عن زيد بن اسلم عن ابيه ان عمر بن الخطاب خرج
الى مسجد رسول الله صلى الله عليه وسلم فاذا هو بمعاذ بن جبل يبكي
عند قبر رسول الله صلى الله عليه وسلم فقال ما يبكيك يا معاذ فقال
بكى سمعته من صاحب هذا القبر قال وما هو فقال سمعته يقول
ان يسيرا من الرياء شرك وان من عاد اولياء الله عز وجل فقد بارز الله
عز وجل بالمحاربة وان الله يحب الابرار الاخفياء الاتقياء الذين اذا غابوا
لم يفتقدوا واذا حضروا لم يدعوا ولم يعرفوا قلوبهم مصابيح الهدى
يخرجون من كل غبراء مظلمة حدثنا ابو المنذر نا ابو يعقوب اسحق بن ابرهيم
نا ابو جعفر محمد بن الحسن الرقي نا عمار بن مطر الغنبري نا حماد بن سلمة عن ايوب
عن نافع عن ابن عمر قال رايت النبي صلى الله عليه وسلم ياكل القثاء بالرطب

حدثنا أبو يعقوب إسحق بن إبراهيم نا أبو جعفر محمد بن الخضر نا عمار بن
مطر نا مالك بن أنس عن عمارة بن عبد الله بن صياد عن نافع بن جبير بن مطعم
عن أبيه قال قال رسول الله صلى الله عليه وسلم في قوله تبارك وتعالى وشاهد
ومشهود الشاهد يوم الجمعة والمشهود يوم عرفة
حدثنا أبو يعقوب إسحق بن إبراهيم وعلي بن يعقوب بن أبي الفرات قالا
نا أبو علي الحسن بن جرير نا عمر بن سعيد الصيداوي نا سليمان بن صالح حدثني ابن
ثوبان عن منصور بن المعتمر عن السعي عن ابن عمر قال قال رسول الله صلى الله
عليه وسلم تابعوا بين الحج والعمرة فإن متابعة ما بينهما تزيد في العمر
والرزق وتنفي الذنوب من بني آدم كما ينفي الكير خبث الحديد
حدثنا أبو الحسن الحربي نا حيان بن محمد بن عبد الحميد بن زيد القيسي
البغدادي يعرف بزنبيلويه قراءة عليه وسنة أربعين ومائتين نا مالك بن علي
الحسن بن عرفة بن يزيد العبدي يسامرا سنة سبع وخمسين ومائتين نا يحيى
القطان يمين في المسجد الذي فيه السدرة وكان يقعد عند العلم على السرير
نا أبو معاوية عن الأعمش عن أبي سفيان عن أنس بن مالك قال جاء جبريل إلى النبي
صلى الله عليه وسلم وهو جالس حزين قد حصبه بعض أهل مكة
بالليل فقال له جبريل يا مالك فقال بعلي هاؤلاء هلموا إلي فقال له جبريل
عليه السلام أتريد أن أريك آية قال نعم فقال مر جبريل بالشجرة

وبالوادي فقال لها جبريل ادعوا ملك الشجرة فدعاها رسول الله
صلى الله عليه وسلم فلما جاءت تمشي حتى قامت بين يديه قال فقال لها جبريل
عليه السلام مري فمرت فانصرفت إلى مكانها قال فأمرها رسول الله صلى الله
عليه وسلم فرجعت إلى مكانها قال فقال رسول الله صلى الله عليه
وسلم حسبي
حدثنا أبو الحسن عمرو بن عتبة بن عمارة بن يحيى بن
عبد الحميد بن يحيى بن عبد الحميد بن عمرو بن عبد الله بن رافع بن عمرو الطائي
سنة خمس وثلاثين ومائتين قال وزعم أن له مائة سنة
حدثني أبي في المحرم سنة خمسين ومائتين قال وزعم أن له مائة سنة
وعشرين سنة حدثني عمي أبي السلم بن يحيى بن عبد الحميد الطائي يذكر عن
أبيه قال حدثني أبي عن أبيه عن جده عمرو بن عبد الله عن أبيه عن جده قال
حدثني أبي رافع بن عمرو عن أبيه عمرو الطائي أنه وفد على النبي صلى الله عليه
وسلم فأجلسه معه على البساط وأسلم وحسن إسلامه ورجع
إلى قومه فأسلموا
حدثنا أبو سعيد عبد الرحمن بن عمرو بن عبد الرحمن
ابن عبد الرحمن الكناني الدمشقي نا الوليد بن الفضل نا عبد الله بن
إبراهيم بن دحيم قراءة عليه سنة تسع وثلاثين ومائتين نا أبو إسماعيل
ثابت بن ثوبان عن عمرو بن جناد عن عمران بن أبي صالح عن النبي صلى الله عليه وسلم قال إن الحسنة
لتحرق السيئة رمضان من رأس الحول إلى الحول فإذا كان أول
من شهر رمضان هبت ريح من تحت العرش فنفضت من ورق

الحمد عن الحور العين وقلن اللهم اجعل لنا من اوليائك ازواجا
تقر اعيننا بهم وتقر اعينهم بنا اخبرنا ابو بكر احمد بن الحسن
في كتابه ثنا مسلم بن بشر بن بديل الغنوي قراءة عليه في سنة ثمان وثلاثين
وثلثمائة ثنا حفص ابي عن جدي ابي كثير سلامة بن بشر ثنا مسلم بن عبد الله
ابو هريرة ابي بكرة ويونس عن ابان عن انس عن النبي صلى الله عليه وسلم
قال ما طلعت الشمس يوم قط افضل من يوم الجمعة ولا اجب الى الله عز وجل
فيه حدثنا ابو الطيب محمد بن اسماعيل بن محمد بن سليمان بن الحوراني قراءة
عليه في سنة تسع وثلاثين وثلثمائة ثنا الحسن بن ابي بكر ثنا ابو الهيثم بن عبد الله
الرقادي حدثني مالك بن عبد الله ثنا وائل بن داود عن ابنه بكير وائل
عن الزهري عن انس ان النبي صلى الله عليه وسلم اولم على بعض نسائه بتمر
وسويق اخبرنا ابو الطيب محمد بن الحسين الحوراني ثنا ابو بكر بن عاصم
الوليد البغوي ثنا الحسن بن بشر ثنا العباس بن الفضل الانصاري عن يونس
عبيد عن محمد بن سيرين عن عمران بن حصين ان النبي صلى الله عليه وسلم رجم
امراة ثم جلد عليها اخبرنا ابو الحسن محمد بن عبد الوارث بن سهل
ابو عباد البصري العطار بدمشق قراءة عليه سنة تسع وثلاثين وثلثمائة
ثنا محمد بن زكريا الغلابي البصري ثنا العباس بن بكار الضبي ثنا يوسف بن عطية
الصفار ثنا عبد الله بن كثير عن ابي الزبير عن جابر عن عبد الله

قال لما جاء مصاب جعفر قال النبي صلى الله عليه وسلم اجعلوا لآل جعفر
طعاما فقد جاءهم ما يشغلهم عن الطعام اخبرنا ابو بكر محمد بن عبد الله بن اسحق
ابو ابو هريرة بن العلاء الازدي الحمصي بقراءتي عليه في زيزيق بدمشق في سنة تسع وثلاثين
وثلثمائة ثنا ابي عمرو بن اسحق ثنا عمرو بن عثمان ثنا الوليد بن مسلم حدثني الاوزاعي عن
الزهري عن ابي سلمة عن ابي هريرة سمع النبي صلى الله عليه وسلم قال اياكم ومشارة
الناس فانها تذهب الصوة وتظهر العورة اخبرنا ابو عبد الملك هشام بن
محمد بن جعفر بن هشام بن بيت الكندي قراءة عليه في سنة اربعين وثلثمائة
ثنا ابو عمرو عثمان بن احمد بن حماد ثنا محمد بن حماد ثنا عمران القطان عن قتادة عن زرارة بن اوفى
عن سعد بن هشام عن عائشة ان النبي صلى الله عليه وسلم سمع رجلا يقول اسكت
قال ابن هشام اخبرنا ابو عمر القزويني ثنا عيسى بن احمد بن عبد الله الحافظ قراءة عليه
سنة ثمان وثلاثين وثلثمائة ثنا ابو عمرو يوسف بن يعقوب القزويني
ثنا محمد بن المسيب الحمصي العوني ثنا عبد الله بن الوليد الوصافي عن محمد بن سوقة عن
الحرث عن علي رضوان الله عليه وسلم قال قلنا يا رسول الله صلى الله عليه وسلم
من اشتاق الى الجنة سابق الى الخيرات ومن اشفق من النار نهاه عن
الشهوات ومن ترقب الموت صبر عن اللذات ومن زهد في الدنيا هانت
عليه المصيبات هذا الحديث في كتاب ابي عمرو في موضعين موضع محمد
سوقة عن الحرث وموضع محمد سوقة عن ابي اسحق عن الحرث
اخبرنا ابو عبد الله محمد بن ابراهيم بن عبد الرحمن العنسي قراءة عليه ان الحسن بن احمد

مروان بن عمر ابي ابن المسيب من واضح حدثنا المسيب بن شريك عن محمد بن مسلم
عن ابي اسحق عن الحرث عن علي رضوان الله عليه قال قال رسول الله صلى الله عليه وسلم
من اشتاق الى الجنة سارع في الخيرات ومن اشفق من النار لها عن الشهوات
ومن يرقب الموت هانت عليه اللذات ومن زهد في الدنيا هانت عليه المصائب
اخبرنا ابو سعد عمرو بن محمد بن حبيش الدهوري واملى سنة اربعين وثلثمائة
قال وجه ابو محمد بن عبد الله بن سليمن الحضرمي بالكوفة ثنا محمد بن رجاء ثنا سلمة بن
رجاء عن ابي اسحق جميل عن الاسود عن ابي امامة قال قال رسول الله صلى الله عليه وسلم
فضل العالم على العابد كفضلي على ادناكم اخبرنا ابن سعيد قال اخبرنا
بشر الهمداني قراءة عليه سنة اربعين وثلثمائة ثنا عبد الله بن الجراح ثنا
نوح ثنا عبد الله بن جعفر عن سهل بن حنيف عن ابي هريرة قال قال
رسول الله صلى الله عليه وسلم اعطوا الاجير اجره قبل ان يجف عرقه
اخبرنا ابو القسم الحسن بن محمد بن سنان الدينوري قراءة عليه
سنة اربعين وثلثمائة ثنا الحسن بن صالح ثنا الحسن بن زكريا العلاف ثنا يحيى بن جعفر
بن محمد بن سيف ثنا عبد الله بن ادريس عن ابيه عن حسين بن ابي ثابت عن عطاء عن
جابر بن عبد الله ان رسول الله صلى الله عليه وسلم باع مدبرا
اخبرنا ابو الحسن علي بن احمد بن محمد بن ابراهيم بن المغازلي البغدادي
قراءة عليه في سنة احدى واربعين وثلثمائة ثنا محمد بن شاذان ابو بكر الجوهري

ثنا عمرو بن حكام ثنا شعبة عن عبد الله بن دينار عن سليمن بن يسار عن عائشة
ابن مالك عن ابي هريرة عن النبي صلى الله عليه وسلم قال ليس على المومن
ولا على فرسه صدقة ثنا احمد بن محمد بن الحسن بن فضالة بن الاحمر
ابن فضالة بن سالم بن جميل اللخمي قراءة عليه سنة اربعين وثلثمائة ثنا عمي ابو الحسن
محمد بن فضالة ثنا ابي فضالة حدثني ابي الصقر بن فضالة حدثني عمي العاص بن سالم
ابن جميل اللخمي حدثني وسعة بن يزيد عن ابي ادريس الخولاني عن ابي هريرة ان
رسول الله صلى الله عليه وسلم قال من توضا فليستنثر ومن استجمر فليوتر
وحدثني به ابو قابوس النعمن بن جميل بن احمد بن فضالة ثنا علي ابي طالب
وحدثه اخوه احمد ثنا ابو بكر احمد بن عبد الله بن الفتح بن البراء قراءة عليه
سنة اربعين وثلثمائة ثنا ابو بكر احمد بن ابراهيم العاقولي ثنا عيسى بن
ابي صدقة ثنا ابي يحيى بن صدقة ثنا سعيد بن عبد العزيز عن مولى لبني عقيل
عن انس ان رسول الله صلى الله عليه وسلم مشى في الرمل الى شدة الجري
فلما فرغ قدميه فقال لكلام بين عمرة وعسقلان لعبت الرمل
الصواب سوسيه عبد العزيز والله اعلم اخبرنا ابو الحسن احمد بن محمد
بن علي البغدادي الصيدلاني بدمشق سنة اربع واربعين وثلثمائة
ثنا ابو سعيد عبد الله بن الحسن بن الحراني ثنا سهل بن نصر الطنجي ثنا يعقوب بن
ثنا ابو طارق السعدي عن الحسن عن ابي هريرة قال قال رسول الله صلى الله عليه وسلم

منزلة عن هاؤلا الكلمات او تعلمهن او تعمل بهن قال قلت انا
رسول الله قال فاخذ بيدي وعقد منهن خمسا قال اتق المحارم تكن
اعبد الناس وارض بما قسم الله لك تكن اغنى الناس واحسن الى
جارك تكن مؤمنا واحب للناس ما تحب لنفسك تكن مسلما ولا
تكثر الضحك فان كثرة الضحك تميت القلب

حدثنا محمد بن حمدون بن هشام الكندي ابن بنت عذبة ثنا مدرك بن عبد الله
ثنا يحيى بن علي الوحاظي ثنا محمد بن عبد الملك عن نافع عن ابن عمر قال قال رسول الله
صلى الله عليه وسلم طلب العلم فريضة على كل مسلم

حدثنا احمد بن سلمان قراءة ثنا الحسن بن مكرم البغدادي ثنا يحيى بن هاشم ثنا مسعر عن
عطية عن ابي سعيد الخدري قال قال رسول الله صلى الله عليه وسلم طلب العلم
فريضة على كل مسلم

حدثنا ابو زيد عبد الرحمن بن حاتم المرادي بمصر ثنا سعيد بن منصور الخراساني سنة ثلاث عشرة
ومائتين ثنا عايذ بن ايوب عن اسمعيل بن ابي خالد عن الشعبي عن ابن عباس
قال قال رسول الله صلى الله عليه وسلم طلب العلم فريضة على كل مسلم

حدثنا ابي رحمه الله حدثني ابو عبد الله محمد بن حفص بن عمر المهرقاني
الوكيعي ثنا ابي ابو عمرو حفص بن عمر عبد الرحمن المهرقاني ثنا عبد الله بن عبد العزيز
ابن ابي رواد عن عايذ بن ايوب عن اسمعيل بن ابي خالد عن الشعبي عن ابن

عباس عن النبي صلى الله عليه وسلم قال طلب العلم فريضة على كل مسلم

حدثنا ابو الحسن علي بن الحسن بن عثمان الجرجاني وابو منصور محمد بن زريق
ابن اسمعيل بن زريق البلدي قالا ثنا ابو يعلى احمد بن علي الموصلي ثنا هدبة
ابن ابراهيم الجماني ثنا عثمان بن عبد الرحمن الزهري عن حماد بن ابي سليمان
عن شقيق بن سلمة عن عبد الله بن مسعود قال قال رسول الله صلى الله عليه
وسلم طلب العلم فريضة على كل مسلم

حدثنا ابو الحسن علي بن الحسن بن عثمان ثنا ابو بكر بن ابي شيبة محمد بن احمد سعادة ثنا مهدي بن يحيى
ثنا احمد بن ابراهيم ابو جناب ثنا مالك بن انس عن نافع عن ابن عمر ان النبي
صلى الله عليه وسلم قال طلب العلم فريضة على كل مسلم

حدثنا ابو بكر محمد بن احمد بن عمر فيه بن عثمان بن سعيد الفهري
مرة عليه ثنا ابو زيد محمد بن عبد الصمد ثنا يحيى بن علي الوحاظي ثنا عبد الحميد
بن سليمان الاسلمي ثنا موحاذ بن جبل عن سهل بن سعد الساعدي انه سمع
رسول الله صلى الله عليه وسلم يقول ان العبد ليعمل عمل اهل الجنة
فيما يرى الناس وانه لمن اهل النار وانه ليعمل عمل اهل النار
فيما يرى الناس وانه لمن اهل الجنة

حدثنا ابو القسم الحسن بن علي
وثاق النصيبي مرة عليه سنة اربع واربعين وثلثمائة ثنا عبد الله بن محمد
ملجيه البغدادي ثنا احمد بن عبد الرحمن الجرجاني ثنا الحسن بن قتيبة

نا المستنير بن سعيد عن حجاج بن الأسود عن ثابت عن أنس قال قال النبي
صلى الله عليه وسلم الأنبياء أحياء في قبورهم يصلون ح وأخبرنا أبو طاهر
بن أحمد بن عبد الله بن نصر القاضي بهمذان سنة ست وأربعين وثلثمائة نا أبو غالب
علي بن أحمد بن النضر ومحمد بن يحيى بن سليمان قالا نا عاصم بن علي نا قيس بن
الربيع عن سعد بن الحجاج عن خلاد الجذاء عن عبد الله بن سعد عن عائشة
قالت كان رسول الله صلى الله عليه وسلم إذا فاته الأربع ركعات
قبل الظهر صلاها بعد الظهر بعد الركعتين بعد الظهر ح
وأخبرنا أبو بكر محمد بن علي بن الحسن بن وهيب العطار في كتابه
عليه في سنة ثلث وأربعين وثلثمائة نا محمد بن نصر الصائغ نا إسماعيل بن أبي
أويس حدثني سليمان بن بلال عن إبراهيم بن أبي النضر مولى عمر بن عبيد الله عن أبيه
عن بشر بن سعيد عن زيد بن ثابت أن رسول الله صلى الله عليه وسلم
قال صلاة المرء في بيته أفضل من صلاته في مسجدي هذا إلا المكتوبة
إبراهيم بن أبي النضر هو ابن دينار أخبرنا أبو إسحاق إبراهيم بن محمد بن حمدان
الأسدي كتابة عليه نا أبو جعفر محمد بن سليمان بن حسام بن يزيد مطين
الورق أيام ابن طولون نا وكيع عن سفيان عن ابن جريج
عن الحسن بن مسلم عن طاوس عن ابن عباس قال شهدت العيد مع
النبي صلى الله عليه وسلم وأبو بكر وعمر فكلهم يصلون قبل الصلاة

أخبرنا أبو محمد عبد الرحمن بن حبيش بن شيخ الفوعاني إسمح الصالح
قراءة عليه نا أبو إسحاق إبراهيم بن زهير المقري الحلواني نا أبو اليمان الحكم بن
نافع نا أبو إبراهيم الملائي نا أبو هلال عن حماد عن أنس عن أبي موسى الأشعري
قال قال رسول الله صلى الله عليه وسلم مثل المؤمن الذي يقرأ القرآن
مثل الأترجة طعمها طيب وريحها طيب ومثل المؤمن الذي لا يقرأ
القرآن مثل التمرة طعمها طيب ولا ريح لها ومثل المنافق الذي يقرأ
القرآن مثل الريحانة ريحها طيب وطعمها مر ومثل المنافق الذي لا يقرأ
القرآن كمثل الحنظلة طعمها مر ولا ريح لها أخبرنا أبو علي الحسن بن حبش
بن عبد الملك قراءة عليه نا أحمد بن طارق هشام بن عمار السلمي نا مروان
بن معاوية الفزاري نا حميد الطويل عن أنس بن مالك قال أتانا النبي صلى الله عليه
وسلم وأنا مع غلمان فسلم علينا وأخذ بيدي فأرسلني برسالة فقالت لي أمي
لا أخبرك سر رسول الله صلى الله عليه وسلم أخبرنا أبو الحسن بن حبش
نا أبو محمد إدريس بن ذؤالفقار بمصر نا أحمد بن محمد الزعفراني أبو إسحاق سليمان بن سلم
عن مجهول عن قتادة عن أبي عثمان عن حبيب بن مسلمة قال قال رسول الله صلى الله
عليه وسلم لا يزيد دعاء إلا رد دعاء أخبرنا أبو علي الحسن بن حبش
نا أبو الخطاب محمد بن عبد الله نا شعبة عن السدي عن أنس بن مالك القاضي أن رسول الله
صلى الله عليه وسلم رأى رجلا يصلي في الصلاة أخبرنا أبو الحسن بن حبش

حدثنا أحمد بن خرم المروزي بالرقة حدثنا أبي ليث بن جارية كعب بن خرم
حدثنا سليمان بن سالم الحواني عن الزهري عن أنس بن مالك قال سمعت
رسول الله صلى الله عليه وسلم يقول إن الله قد أعطى كل ذي
حق حقه ألا وصية لوارث والولد للفراش وللعاهر الحجر
حدثنا الحسن بن حبيب أبو الغطاف طارق بن مطرف
ابن طرف الطائي الحمصي بدمشق حدثني حدثنا حماد وضبينة لنا الطوماح
بالكوفة قالا حدثنا أبونا الطوماح قال سمعت الحسن بن علي رضي الله عنه
يقول كنا مع النبي صلى الله عليه وسلم في الطواف فأحاسنا الشمس
فالتفت إلينا فقال استفتحوا العمل بعد عذركم ما مضى
حدثنا أبو علي بن حمص ثنا زكريا بن يحيى الشجري وإسحاق بن أهل دمشق
يسألونه عن هذا الحديث حدثنا الحسن بن حبيب بن درهم الهيثم
الدمشقي حدثنا سليمان بن عبد الرحمن حدثنا عبد الرحمن بن المغراء عن عبد الله بن عمر
عن يحيى بن سعيد المقبري عن أبيه عن أبي هريرة قال قال رسول الله صلى الله
عليه وسلم طاعة إمام حق على المرء المسلم ما لم يأمر بمعصية الله عز وجل
ما دام لم يأمر بمعصية الله فلا طاعة له حدثنا أبو علي أحمد بن فراس
الحمصي قراءة عليه ثنا أبو سهل عيسى بن حماد رافع الحمصي ثنا يحيى بن أبي اليمان
حدثنا أبو زرعة ابن أبي الزناد حدثنا حماد بن سلمة ثنا ثابت البناني عن أنس بن مالك قال

رسول الله صلى الله عليه وسلم إن الله عز وجل له ستة آلاف ملك ثم لا يعودون إليه
يدخله كل يوم سبعون ألف ملك ثم لا يعودون إليه
حدثنا أحمد بن فضالة ثنا أبو سعد مالك بن يوسف التنوخي ثنا علي
ابن الحسن الشامي ثنا خالد بن علي عن قتادة عن أنس بن مالك أن النبي صلى الله
عليه وسلم قال اللهم بارك لأمتي في بكورها حدثنا أحمد بن الحسن بن
فضالة ثنا عمران بن بكار بن راشد الكلاعي ثنا عبد الله بن عبد الجبار
الخبائري ثنا إسماعيل بن عياش ثنا الزبيدي عن الزهري عن سعيد بن
المسيب عن أبي هريرة قال قال رسول الله صلى الله عليه وسلم لا يحل لأهل الرجل
أن يعمره وعليه غرمه حدثنا أحمد بن العرجي ثنا عمران بن بكار ثنا
عبد الله ثنا إسماعيل بن عياش ثنا ابن أبي ذئب عن الزهري عن سعيد بن المسيب
عن أبي هريرة عن النبي صلى الله عليه وسلم مثل ذلك
حدثنا جبلة بن سليمان ثنا أبو عبد الله السري بن يحيى بن السري بن
أخي هناد بن السري بالكوفة ثنا قيس بن عمرو عن جعفر
بن أبي ثابت عن سلمة بن الأكوع عن أبي هريرة عن النبي صلى الله عليه وسلم قال إن الله عز وجل
لا ينظر إلى صوركم ولا إلى حسابكم ولا إلى أموالكم ولكن ينظر إلى قلوبكم
وأعمالكم حدثنا أحمد بن سليمان ثنا عبد الرحمن بن عوف ثنا أبو المغيرة ثنا الأوزاعي
عن عطاء عن ابن عباس أن النبي صلى الله عليه وسلم تزوج ميمونة وهو محرم قال

سعيد المسيب وهو ابن عامر وأدركت خالته أم أيوب جدة أبي
أخبرنا البخاري هذا الحديث الصحيح على أبي الحسن أحمد بن محمد بن سليمن
ثنا محمد بن عيسى بن حيان أبو عبد الله العطار بالمدائن ثنا محمد بن الصلت عن أبي كدينة
عن منصور عن النخعي عن الأسود عن علقمة بن عبد الله قال كان رسول الله
صلى الله عليه وسلم إذا صعد المنبر استقبلناه بوجوهنا
أخبرنا حميد بن سليمن ثنا محمد بن عوف ثنا نعيم بن حماد قال ثنا معاوية بن هشام
في طرق من أبي سنان قال ذكره قال ثنا سفيان قال حدثني أبو الزناد عن الأعرج
عن أبي هريرة قال قال النبي صلى الله عليه وسلم إنه يأتي على الناس زمان
من نجا منكم عسى ما أمرته هلك وسيأتي زمان من عمل منهم بعشر
ما أمرته نجا وقد حدث يحيى بن عثمن بن صالح السهمي عن نعيم
أخبرنا أبو الفتح علي بن الحسن بن محمد بن الفضل قراءة عليه
ثنا أبو عبد الله محمد بن عبد الله بن الزبير ثنا سفين عن جعفر
بن محمد عن أبيه عن ابن عباس عن معاوية قال رأيت النبي صلى الله عليه وسلم
يقصر ويمسح أخبرنا أبو الحسن أحمد بن سلمان بن أبي الورد بن جذلم
الفقيه قراءة عليه ثنا أبو الفتح يوسف بن محمد بن عبد الصمد ثنا بشر بن
صوان اللخمي ثنا أبو عمر الدوري حدثنا سليمن بن أبي حصين عن أبي سلمان
عن علي رضوان الله عليه قال قال رسول الله صلى الله عليه وسلم المسح

على الخفين للمسافر ثلاثة أيام ولياليهن وللمقيم يوم وليلة
أخبرنا أبو الحسن أحمد بن سلمان ثنا أبو عبد الرحمن خلف بن روح بن
أبي حجيرة الطحي ثنا أبو النضر إسحاق بن إبراهيم ثنا محمد بن شعيب عن الأوزاعي
عن قرة بن عبد الرحمن بن حيويل المعافري حدثني الزهري عن عروة بن
الزبير عن عائشة زوج النبي صلى الله عليه وسلم أن رسول الله صلى الله عليه
وسلم كان يصلي بعد العتمة إحدى عشرة ركعة يسلم من كل ثنتين
ويوتر بواحدة فإذا سكت المؤذن من الأولى ركع ركعتي الفجر
ثم اضطجع على شقه الأيمن حتى يأتيه المؤذن للصلاة حدث به أبو جعفر
عن خلف بن روح وهو من حديث الأوزاعي وإنما هو والله أعلم حديث
عن قرة بن عبد الرحمن ولم يذكر به عبد خلف بن روح
أخبرنا أبو الحسن أحمد بن سلمان ثنا يوسف بن عبد الصمد ثنا أبو الطاهر محمد
بن السرح ثنا سعيد بن كثير عن مطر عن الحسن عن سمرة بن جندب
أن رسول الله صلى الله عليه وسلم كان يدعو اللهم ضع في أرضنا
بركتها وثمرتها وشمسها أخبرنا أبو الحسن أحمد بن عبد الله بن
عبد الله بن أبي الصالح الفقيه ثنا أبو الطاهر ما سناده مثله
أخبرنا أبو عبد الرحمن محمد بن حويت بن أحمد ثنا أبو الطاهر ما سناده مثله
حدثنا أبو سليمن حويت بن أحمد ثنا أبو الطاهر ما سناده مثله

أبو الفتح عبد الله بن يوسف

[illegible] الحسن بن سليمان قال حدثنا [illegible] قال حدثنا [illegible]
[illegible] قال حدثنا [illegible] بن عبد الحميد [illegible] الحسن بن
سليمان قال حدثنا عبد الرحمن بن عمرو قال حدثنا بشر بن بكار قال حدثنا سعيد بن بشير
عن قتادة عن الحسن عن سمرة بن جندب أن رسول الله صلى الله عليه وسلم
كان يدعو اللهم إني أعوذ بك من جار السوء في دار المقامة
الحسن بن سليمان قال حدثنا أبو إسماعيل محمد بن إسماعيل الترمذي
قال حدثنا محمد بن سعيد الحداد قال حدثنا مسور بن المغيرة بن أخي منصور بن
زاذان الواسطي عن عباد بن منصور الناجي عن الحسن عن أبي هريرة
قال قال رسول الله صلى الله عليه وسلم لولا أن بني إسرائيل استثنوا لما
أبدوا ولو لم يستثنوا لما أعطوا ولكن استثنوا

رواية

احد الحمد لله الواحد الأحد الفرد الصمد وصلى الله على سيدنا محمد
المصطفى خير الأنام وسلم تسليما وحسبنا الله ونعم الوكيل

[illegible] عبد الرحمن بن عبد الله الهاني [illegible] الحسن بن علي بن أبي طالب [illegible] الخليل
[illegible] أبو رافع [illegible] مهدي بن الحسن والسري بن يحيى الحسن بن [illegible] الحسن بن [illegible]
[illegible] عبد الله [illegible] الحداد [illegible] عبد الله [illegible] عبد الله [illegible] عبد الله
[illegible] عبد الله [illegible] السيد [illegible] وفاطمة بنت الشريف
[illegible] محمد بن الشريف
[illegible] الحسن القيسي وأبو المفضل [illegible]
[illegible] محمد بن عبد الله [illegible] عبد الله [illegible] الحسن [illegible] عبد الله
[illegible] عبد الله [illegible] الحسن بن علي بن أبي طالب [illegible] أبو المعالي عبد الله وأبو الحسن علي
[illegible] وصلى الله على سيدنا محمد [illegible]

سمع جميع الجزء الأول من فوائد
أبي الغنائم محمد بن عبد الله بن جعفر بن الجنيد الدوري
على الشيخ الأمين أبي طاهر بركات بن إبراهيم
بن طاهر بن بركات الخشوعي حين سماعه
فيه عن أبي محمد عبد الكريم بن الشريف أبي الله
[illegible] بن العباس عن أبي محمد عبد العزيز بن أحمد
الكتاني عن أبي القاسم تمام الشيخ الإمام العالم الزاهد
الورع التقي صالح بن علي المبني بن عبد الله الهراني
وكتب أحمد بن أبي طالب سعد الأوفي السراج
رحمه الله تعالى وذلك يوم السبت [illegible]
سنة اثنتي وثمانين وخمسمائة

سمع هذا الجزء ما سوى [illegible] على الشيخ أبي طاهر بركات الخشوعي [illegible] أبو الحسن
عبد الكريم [illegible] بن أحمد بن [illegible] المقدسي [illegible] أبو الفضل [illegible] عبد الله
عيسى وأما [illegible] أبو الحسن أحمد بن عبد الله وعبد الله بن [illegible] والقاضي أبو الفتح عبد الله
بن عبد الله [illegible] أبي [illegible] بن سيف [illegible] بن عبد الله [illegible] الحسن
وأبو عبد الله [illegible] عبد الله بن سعد وأخوه يوسف وأسامة [illegible] عبد الله
[illegible] عبد الله وأحمد [illegible] بن مالك وعبد الله بن أحمد وأحمد بن عبد الرحمن
وأحمد بن عبد الله [illegible] في [illegible] أربع وثمانين وخمسمائة [illegible]
والحمد لله [illegible]

قرأت جميعه على الشيخ أبي طاهر بركات بن إبراهيم بن طاهر الخشوعي فسمعه
أبو الرضا محمد وعبد الرحيم بن عبد الواحد وعبد الرحمن بن عبد الواحد وعبد الرحمن بن محمد
ومحمد وعبد الحميد ابنا عبد الهادي بن يوسف ومحمد بن محمد المرداوي وأحمد بن
عبد الله ومحمد بن عمر بن عبد الله ومحمد بن طرخان بن أبي الحسن الدمشقي
وعبد الله بن شبال بن فضة وسعد بن محمد بن سعد المرداوي وجماعة والفقيه
عماد الدين أبو إسماعيل إبراهيم بن عبد الواحد على سروز ذلك بقراءته
على أبي بكر بن علي وذلك في يوم الخميس ثالث صفر سنة خمس وعشرين
وخمسمائة بدمشق وصلى الله على محمد وآله وسلم تسليما كثيرا
وكتب عبد الرحمن بن إبراهيم بن أحمد المقدسي في التاريخ المذكور

سمع جميع هذا الجزء على الشيخ الأجل الأصيل أبي طاهر بركات بن إبراهيم بن طاهر
الخشوعي وهو سامعه من محمد بن عبد الله أبو العباس بن طاهر بن أبي الفرج بن
أبي الفرج المقدسي بقراءة كاتب السماع عبد القوي بن عبد الخالق بن وجيه السعدي
وذلك في ربيع الأول سنة تسع وستين وخمسمائة بدمشق وصلى الله على محمد
وسلم وحسبنا الله ونعم الوكيل

سمع جميع هذا الجزء على الشيخ الإمام أبي طاهر بركات بن إبراهيم بن طاهر
الخشوعي من لفظه سماعه من أبي محمد عبد الكريم بن حمزة بن الخضر
السلمي الحداد الشيخ الفقيه عبد الرحيم بن فلاح بن سوار الحراني
وأبو العباس أحمد بن عمر بن محمد الأمدي بقراءته وطلب الإجازة محمد بن
عبد الله بن علي الحراني وذلك في غرة رجب سنة تسع وستين وخمسمائة
وصلى الله على محمد وآله وسلم تسليما كثيرا وحسبي الله ونعم الوكيل

سمع جميع هذا الجزء على الإمام أبي طاهر بركات بن إبراهيم بن طاهر الخشوعي
[illegible]

سمع جميع هذا الجزء وهو الأول والذي بعده الثاني والثالث من فوائد الإمام على
الشيخ الأمين أبي طاهر بركات بن إبراهيم بن طاهر الخشوعي كتب سماعه من عبد الله
بن عبد الله بقراءة أبي الفرج بن طاهر أبو العلا عبد الله بن عبد الخالق بن عبد المحسن الأنصاري
[illegible] الإمام أبو الحسن علي بن عبد الخالق بن [illegible]
الدرس محمد بن عبد الخالق بن [illegible] الفتح محمد بن علي بن محمد
القرشي المقدسي وأبو جعفر عمر بن [illegible] بن سعد الموصلي وابن أخيه أحمد بن
خلف بن شروة القرشي وأبو محمد عبد الرحمن بن عبد الله بن عبد الله القرشي
ومسند الشام أبو عبد الله محمد بن طرخان بن أبي الحسن عبد الله الدمشقي
[illegible]
يوم الجمعة حادي عشر جمادى الآخرة سنة تسع وستين وخمسمائة

سمع جميع هذا الجزء وهو الأول والذي بعده الثاني والثالث من فوائد الإمام على
الشيخ الأمين أبي طاهر بركات بن إبراهيم بن طاهر القرشي الخشوعي
سماعه من عبد الله بقراءة الإمام [illegible] أبي إسحاق إبراهيم بن [illegible]
أبي [illegible] الأنصاري [illegible] عبد الخالق بن سليمان بن [illegible]
وذلك في يوم الجمعة [illegible] سنة أربع وستين وخمسمائة

سمع جميع الجزء الأول من الفوائد والثاني على أبي القاضي أبي القاسم عبد الصمد بن
[illegible] الأنصاري بقراءة أبي الشرف علي بن طاهر بن القاسم النشبي وأبوه أبو [illegible]
وأبو العباس أحمد بن عمر والفقيه أبو العز سالم بن محمد الحراني وعبد الرحمن بن سالم بن [illegible]
الأنباري ومسند الشام عبد الرزاق بن رزق الله بن عبد الوهاب التميمي [illegible]

سمع الجزء الاول والثاني من فوائد تمام على الشيخ الصالح جمال الدين ابي القسم عبد الصمد
ابن ابي الفضل الانصاري بقراءة ابي الحسن علي بن مظفر ابي القسم النسيبي اضاء
الدين ابرهيم وعبد الرحمن ابني الشيخ محمد الشام الحافظ عبد الغني بن عبد الواحد
بن سرور المقدسي ابرهيم وعبد البر والشيخ الامام الفقيه ابو محمد عبد الرحمن
بن محمد عبد الجبار وولداه احمد ومحمد وهو في الخامسة وعبد الرحمن ابن
الامام الزاهد ابي عمر محمد بن احمد وولده احمد واسمعيل وابرهيم بنو
عبد الواحد بن محمد عبد الجبار وعبد الرحمن ابن ابي بكر بن ابرهيم وابو بكر
ابن عمر بن عبد الله وابرهيم بن محاسن النتوخي وعبد الله بن احمد بن كامل
وعبد الرحمن بن عبد الهادي بن يوسف وعبد الرحمن بن عبد الملك بن
عبد الملك ومحمد الشيخ الامام الزاهد عماد الدين ابرهيم بن عبد الواحد
علي المقدسي الحنبلي مقدسيون وعبد الله وعبد الرحمن ابنا محمد بن عياش وعبد
المعز بن مومن وكاتب السماع ابو المجد منصور بن ابي القسم الزجاج الا
الاندلسي وذلك ثالث وعشرين ذي القعدة من سنة سبع
وسماعه بجامع دمشق الحمد لله وحده وصلى الله على سيدنا محمد وآله وسلم
قرأت هذا الجزء الاول على الشيخ العالم شمس الدين محمد بن سعد المقدسي فسمعه
عبد الله بن محمد وابنا الشيخ شمس الدين عبد الرحمن بن احمد وابنا عمهم عبد الله بن عبد الله
عبد الله بن محمد وعبد الرحمن وعبد الله ابنا عبد الله وعمر بن عبد الله بن احمد
عبد الرحمن بن محمد بن اسمعيل بن محمد بن عبد الرحمن وعبد الحافظ واحمد
ابن عبد المنعم ابناي ابو بكر بن عبد الله الطاهر ومحمد بن عبد الله بن عطاء بن عبد الله
بن محمد بن صالح بن عبد الحافظ بن عمر بن المقدسيون بجود
ابن محمد بن عبد الصمد ومحمد بن حسن بن ابي الحسين ابن فلاح وصح ذلك
وقال ادخلهم الجمعة سابع عشر ذي القعدة وكتبه بدار الكتب الاثرية
ابرهيم بن احمد بن المقدسي عفا الله عنه

سمع وما يتعلق
سنة احدى وعشرين

الجزء الثاني من فوائد ابي القسم تمام بن محمد بن عبد الله بن
جعفر بن الجنيد الرازي الحافظ
رواية ابي محمد عبد العزيز بن احمد بن محمد الكتاني الحافظ
عنه وعنه لابي القسم علي بن ابرهيم بن العباس الحسيني
وابي محمد عبد الرحيم بن حمزة بن الخضر السلمي
رواية ابي المعالي عبد الله بن عبد الرحمن بن حامد بن صابر السلمي عن
الشريف ابي القسم علي بن ابرهيم الحسيني
سمع لعبد المعز بن عبد الواحد علي بن سعد المقدسي ولولده محمد
سمعه الله بالعلم

قرأت جميع هذا الجزء والثالث والرابع بعده على الشيخ الاجل ابي
طاهر بركات بن ابرهيم بن طاهر بن بركات الخشوعي فسمعه ابنا ابي الرضا محمد
وابن عمي محمد بن عبد الواحد احمد والفقيه عماد الدين ابو اسمعيل ابرهيم بن عبد
الواحد بن علي وابن عمي علي بن ابي بكر بن عمر وعبد الله بن جعفر بن
وكتب عبد الرحمن بن ابرهيم بن احمد المقدسي وصح ذلك يوم الخميس
عاشر صفر سنة خمس وسبعين وخمسمائة بخط انه الشيخ سدي في الجامع بدمشق
سمع جميع الجزء الاول على ابي طاهر بركات بن ابرهيم بن طاهر بن بركات الخشوعي بقراءة
الشيخ الامام ابي الدين عبد الرحمن بن ابي منصور بن نسيم الشافعي القاضي ابو العباس احمد بن عثمان
ابن عبد الرحمن بن ابي الجيد السلمي ومهلهل بن موسى بن رضوان الحضري وولداه المسمى علي
ابو الحسن علي ومسند الدنيا ابو يوسف بن خليل بن عبد الله الدمشقي بقراءتي وذلك يوم
الاثنين رابع عشر جمادى الاولى سنة خمس وثمانين وخمسمائة وهو يسمع
الحديث بحضرته ابناي الحديث بدار الحديث حرسها الله تعالى بمحمد وآله

بسم الله الرحمن الرحيم ولا حول ولا قوة إلا بالله العلي العظيم

قال الحافظ أبو محمد عبد العزيز بن أحمد بن محمد الكتاني الحافظ أخبرنا أبو القاسم
عاصم بن عبد الله الزاذي قراءة عليه نا أبو الحسن علي بن الحسن بن علان الحراني
نا أبو بكر محمد بن سليمان الباغندي قراءة عليه نا عبد الله بن سنان نا عبد الله
ابن المبارك حدثنا سويد بن المغيرة نا روح بن القاسم عن العلاء بن عبد الرحمن عن أبيه
عن أبي هريرة قال قال رسول الله صلى الله عليه وسلم من صلى علي مرة واحدة
كتب الله له بها عشر حسنات ومحا عنه عشر سيئات

حدثنا أبو الحسن علي بن الحسن أنا محمد بن سليمان الواسطي نا عبد الله
ابن سنان نا عبد الله بن المبارك نا سويد نا روح بن القاسم عن العلاء عن أبيه عن
أبي هريرة قال قال رسول الله صلى الله عليه وسلم لولا أن أسوء بها أمتي ما قعدت
خلف سرية تغزو في سبيل الله ولكن لا أجد سعة فأحملهم ولا يجدون
سعة فيتبعوني

أخبرنا أبو الحسن أحمد بن سلمان نا أبو عمرو عثمان بن جرير
ثنا عبد الله بن أرطاة نا عبد الرحمن بن مطرف السدوسي نا عثمان بن بشير
عن الأوزاعي عن قتادة عن أنس أن النبي صلى الله عليه وسلم أتاهما جميعا

أخبرنا أبو بكر أحمد بن القاسم بن معروف بجرجرايا أن لي نصر قراءة عليه
وسنة خمس وأربعين وثلاثمائة نا أبو العباس محمد بن عبد الله بن إبراهيم التجيبي

الفيومي بيافا في ربيع الأول سنة ست وثمانين وثلاثمائة نا أحمد بن عبد الرحمن
الصفار نا محمد بن المصفى نا الأوزاعي عن قتادة عن أنس قال
رأيت رسول الله صلى الله عليه وسلم توضأ مرة مرة

أخبرنا أبو
الميمون عبد الرحمن بن عبد الله بن محمد بن راشد البجلي قراءة عليه نا أبو الربيع
عبد العزيز بن سعيد الكاتب الأشبيلي نا الحسن بن الضيف نا محمد بن عبد الله
الأوزاعي عن قتادة عن أنس قال كان النبي صلى الله عليه وسلم يحمد ثلاثا
ثنتان في الخدين وواحدة على الكاهل

أخبرنا أبو الحسن أحمد بن
سلمان نا محمد بن عيسى بن حيان المدائني بالمدائن نا محمد بن الفضل عطية نا أبو الحسن عن
الهزار أنه كان رجل يقال له نعمة فقال له النبي صلى الله عليه وسلم أنت عبد الله

أخبرنا أبي رحمه الله نا أبو بكر أحمد بن يوسف بن يعقوب بن إسحاق بن إبراهيم
ابن مهران الزاذي نا أحمد الزاذي نا مهدان بن أبي عمر العطار نا عيسى بن يونس
أبو معاذ النحوي عن أبي إسحاق الهمداني عن البراء بن عازب قال جاء رجل
إلى النبي صلى الله عليه وسلم فقال ما اسمك قال نعمة قال أنت عبد الله

أخبرنا أبو يعقوب إسحاق بن إبراهيم الأذرعي بواسط نا أحمد بن
النسائي أخبرني سويد بن نصر أنا عبد الله بن المبارك أنا أبو إسحاق عن البراء
أن النبي صلى الله عليه وسلم قال لرجل ما اسمك قال نعمة قال أنت عبد الله

أخبرنا أبو الحسن أحمد بن سليمان بن أيوب بن خلف القاضي وعبد الرحمن
ابن عبد الله بن عمر بن راشد قالا حدثنا محمد بن القاسم الكوكبي نا أحمد بن يونس نا أبو
شهاب عن ابن أبي ليلى عن داود بن علي عن أبيه عن جده قال قال رسول الله
صلى الله عليه وسلم صوموا عاشوراء وخالفوا فيه اليهود صوموا قبله يوما
وبعده يوما أخبرنا أبو المأمون عبد الرحمن بن عبد الله بن عمر بن راشد
قراءة عليه نا يوسف بن محمد بن عبد الصمد نا أبو العباس سلام بن سليمان نا فضيل
ابن مرزوق عن عطية العوفي عن أبي سعيد الخدري قال قال رسول الله صلى الله
عليه وسلم من كذب علي متعمدا فليتبوأ مقعده من النار أخبرنا أبو المأمون
عبد الرحمن بن عبد الله نا عثمان بن عبد الله بن أبي جميل نا مروان بن محمد الطاطري
نا الحسن بن أبي جعفر عن زيد بن واقد عن بسر بن عبد الله عن أبي إدريس الخولاني
عن أبي الأزداد قال خرج علينا رسول الله صلى الله عليه وسلم متوشحا
بثوب واحد قد أشبه أثر الغسل والصلاة فلما رأى رسول الله أثر به وفيه
قال نعم هي الجنابة والصلاة أخبرنا أبو المأمون عبد الرحمن بن عبد الله
أخبرنا عثمان بن نصر بن منصور بن أبان السلمي بن أبي مسافر بن عمار نا سلمة
عبد الرحمن نا عبد الرحمن بن شيبة عن محمد بن إسحاق عن الزهري عن سعيد بن المسيب
عن عائشة قالت دخل علي رسول الله صلى الله عليه وسلم فجلس عندي فسمعه

أخبرنا أبو المأمون عبد الرحمن بن عبد الله نا الحسن بن أحمد بن كادش نا أبي
نا سليمان بن عبد الرحمن نا الحكم بن موسى بن عطاء الهادي الكوفي نا حماد بن زيد
عن أيوب عن نافع عن ابن عمر عن النبي صلى الله عليه وسلم قال من حلف
فاستثنى فلا حنث عليه ورواه عبده عن سليمن فقال الشيخ بن عمر
أخبرنا أبو يعقوب إسحاق بن إبراهيم بن هاشم الأذرعي قراءة عليه
نا أبو عمرو حفص بن عمر بن الصباح الأزرق شيخه نا المعلى بن أسد
نا أبو عوانة عن المغيرة عن أبي الضحى عن مسروق عن عائشة قالت
تزوج رسول الله صلى الله عليه وسلم بعض نسائه وهو محرم وأهدى لهم
أخبرنا أبو يعقوب إسحاق بن إبراهيم نا حفص بن عمر نا عاصم بن علي ص
نا عبد الرحمن بن ثابت بن ثوبان عن أبيه عن مجهول عن حسين بن نفير
وعن الثقة عن عكرمة عن ابن عباس أن رسول الله صلى الله عليه وسلم
قال نعت لهذه الثؤماء والطفيل أخبرنا أبو يعقوب إسحاق بن إبراهيم
نا محمد بن الحضرمي نا أبو سلمة مقاتل بن سليمان مولى الخراساني نا كاتب
الوليد عن جبارة بن علي العنزي وسعيد بن عبد الرحمن عن سهيل بن أبي صالح
عن أبيه عن أبي هريرة قال قال رسول الله صلى الله عليه وسلم إذا أذن المؤذن
لا يسقط الصلاة إلا الملائكة ولك مثله أخبرنا أبو الحسن

ابن احمد بن عمر بن يوسف بن جوشا قراءة عليه سنة خمس واربعين وثلثمائة نا
احمد بن انس نا هشام بن خالد نا سعيد يعني ابن اسحق اخبرني الحسن بن دينار عن
ايوب عن عكرمة عن ابن عباس انه قال تزوجها رسول الله صلى الله عليه وسلم
حراما وبنا بها حلالا وماتت فيسرف فدفنها تحت السفيفة يعني ميمونة
اخبرنا ابو مكرز عبد الواحد بن ابراهيم بن عبد الواحد القيسي قراءة عليه
من كتاب ابيه في سنة خمس واربعين وثلثمائة نا ابي ابراهيم بن عبد الواحد القيسي
نا جدي لامي ابراهيم بن مروان نا زيد بن يحيى بن عبيد نا سعيد بن عبد العزيز عن
عبد العزيز بن صهيب عن انس ان الصلاة كانت تقام لعشاء الآخرة فيقوم
النبي صلى الله عليه وسلم مع الرجل يكلمه حتى ينعس طوائف من اصحابه ثم
يتتبهون الى الصلاة اخبرنا ابو بكر محمد بن احمد بن يوسف بن يزيد الكوفي
قراءة عليه في سنة خمس واربعين وثلثمائة وحدثني ابو جعفر احمد بن يحيى بن محمد
بن يزيد الجبلي القاضي واخرون قالوا نا ابو عبد الله احمد بن حامد بن يزيد بن عبد الله
الكندي بحلب نا ابو يعقوب يوسف بن يونس الافطس نا سلمان بن
بلال عن عبد الله بن دينار عن ابن عمر قال سمعت رسول الله صلى الله عليه وسلم
يقول اذا كان يوم القيامة دعا الله عز وجل بعبد من عبيده فيقف
بين يديه فيسأله عن جاهه كما يسأله عن ماله والله لا من شويل

اخبرنا ابي رحمه الله نا ابو عبد الله محمد بن يحيى بن الصويش الزاذي
سنة اثنتين وتسعين ومائتين نا سهل بن عثمان العسكري نا جناده بن مسلم
عن عبد الله بن عمر عن ام حلبس سعيد العاص الكبرى قالت سمعت
رسول الله صلى الله عليه وسلم يقول ذمن هذا اب القبر
اخبرنا ابو القسم علي بن يعقوب نا ابو عقيل الشيزري نا الطبراني
نا عيسى بن سليمان الشيزري نا اسمعيل بن حفص عن موسى بن عقبة عن ام خالد بنت
خالد بن سعيد العاص قالت سمعت رسول الله صلى الله عليه وسلم يستعيذ من
عذاب القبر اخبرنا ابن الرشيد نا محمد بن محمد الاشدي نا ابراهيم بن
نا بكار بن محمد بن كثير حدثني موسى بن عقبة عن ام خالد بنت خالد بن سعيد
العاص قالت لما قدمت من الحبشة رأيت رسول الله صلى الله عليه وسلم
ورأيت الخاتم بين كتفيه فجعلت انظر اليه فقال انها كانت تقول كانه
اخبرنا ابو عبد الله احمد بن ابراهيم بن عبد الرحمن القرشي قراءة عليه في اخرين
قالوا نا ابو عبد الملك احمد بن ابراهيم الدرني نا ابراهيم بن محمد المنذر نا بكار بن محمد
ابن خالد نا موسى بن عقبة قال سمعت ام خالد بنت سعيد بن العاص
تقول لما قدمت من ارض الحبشة رأيت رسول الله صلى الله عليه وسلم
وراء خاتم النبوة بين كتفيه فجعلت انظر اليه وهو يقول كانه
يقول كبسة حدثني ابي رحمه الله ولقد حدثني عيسى الرويني

الحافظ ثنا أبو علي بن الحسن بن الجنيد الرازي ثنا المعافى بن سليمان ثنا عيسى بن يونس
عن عبيد الله بن عمر عن عبد الله بن دينار عن عبد الله بن عمر قال قال رسول الله صلى الله
عليه وسلم إن اليهود إذا سلموا عليكم فإنهم يقولون السام عليكم فقولوا
وعليكم حدثنا أبو علي الحسن بن الجنيد ثنا أبو نعيم عبيد بن هشام الحلبي
ثنا عبد العزيز الدراوردي عن عبيد الله بن عمر عن نافع عن ابن عمر أن النبي
صلى الله عليه وسلم قضى من مر لم يحدث بهما عمر أن الحسد والنميمة
أخبرنا أبو بكر محمد بن أحمد بن سعيد النضربي قراءة عليه ثنا عبد الرحمن
ابن معاذ الأذني باللاذقية ثنا عبد العزيز بن عبد الله الأويسي حدثني عبد الله
ابن عمر العمري عن محمد بن سعد عن أبيه عن جده أن رسول الله صلى الله عليه وسلم
قال ما أسكر كثيره فقليله حرام أخبرنا أبو الحسن أحمد بن سلمان
الفقيه النجاد ثنا أبو عبد الله محمد بن عيسى بن حيان المطار المدائني بالمدائن ثنا سنيد
عن منصور عن إبراهيم عن همام عن حذيفة قال قال رسول الله صلى الله عليه
وسلم لا يدخل الجنة قتات أخبرنا أحمد بن سلمان ثنا محمد بن عيسى ثنا
سنيد عن عبيدة عن الزهري عن سالم عن أبيه قال كان رسول الله صلى الله
عليه وسلم إذا أقيمت الصلاة رفع يديه حتى يحاذي بهما منكبيه وإذا أراد أن
يركع وبعدما يرفع رأسه من الركوع ولا يرفع في السجود
أخبرنا أحمد بن سلمان ثنا محمد بن عيسى ثنا سفين بن عيينة عن الزهري

عن عروة عن عائشة أن النبي صلى الله عليه وسلم قال لامرأة رفاعة القرظي
لا حتى تذوقي عسيلته ويذوق عسيلتك أخبرنا أحمد بن سلمان
ثنا محمد بن عيسى ثنا سفين بن عيينة ثنا عبد الله بن أبي بكر عن خلاد بن السائب
عن أبيه أن رسول الله صلى الله عليه وسلم قال أتاني جبريل فأمرني أن آمر أصحابي
أن يرفعوا أصواتهم بالإهلال أخبرنا أحمد بن سلمان ثنا إسحاق بن إبراهيم
عبد الله بن عمرو بن أبي الحجاج الغبري العسقلاني ثنا وكيع بن الجراح عن الأعمش
عن زيد بن أبي أنيسة عن أنس بن مالك قال قال رسول الله صلى الله عليه وسلم حاكي جبريل
فرأيت بيضاء فيها نكتة سوداء قال قلت ما هذه قال هذه الجمعة قلت وما هذه
النكتة السوداء فيها قال فيها تقوم الساعة أخبرنا أبو الحسن
محمد بن هشام بن محمد بن عبد الحميد البغدادي قراءة عليه ثنا علي بن مسلم الطوسي
ثنا شبابة بن سوار ثنا حفص بن سليمان قال قال علي بن الرماحي ثنا أبو المتوكل
الناجي عن أبي سعيد الخدري قال كان رسول الله صلى الله عليه وسلم إذا
قام من الليل يتهجد قال اللهم لك الحمد أنت نور السموات
والأرض ولك الحمد أنت قيم السموات والأرض ولك الحمد أنت الحق ووعدك الحق
وقولك حق ولقاؤك حق والجنة حق والنار حق والنبيون حق ومحمد حق والساعة حق
اللهم لك أسلمت وبك آمنت وعليك توكلت وإليك أنبت وبك خاصمت
وإليك حاكمت فاغفر لي ما قدمت وما أخرت وما أسررت وما أعلنت
أنت المقدم وأنت المؤخر لا إله إلا أنت ولا حول ولا قوة إلا بك
أخبرنا أبو عبد الله محمد بن أحمد بن حمدان الصيرفي ثنا أبو الطيب أحمد بن جعفر بن النضر
سنة خمس وأربعين وثلاثمائة ثنا عبد الله بن ثابت البغدادي ثنا هارون بن عبد الله الحمال

نا ابن أبي مذيب عن عمر بن حفص عن عثمان بن عبد الرحمن عن الزهري عن
أنس بن مالك قال قال رسول الله صلى الله عليه وسلم من سره أن يسلم فليلزم الجماعة
أخبرنا أبو بكر يحيى بن عبد الله بن الحرث بن الزجاج نا أبو عقيل
أنس بن سلم الخولاني الأطروشي بمكة نا مالك نا محمد بن طلحة نا خصيف
عن سفين الثوري عن المختار بن فلفل عن أنس أن رجلا قال لنبي صلى الله عليه
وسلم يا خير البرية قال ذاك إبراهيم أخبرنا أبو بكر يحيى بن عبد الله
ابن الحرث نا أبو بكر بن هرون بن محمد بن بكار بن بلال نا أبو بكر عبد الله
ابن يونس بن أسد القرشي المقرئ نا الوليد بن سلمة بن أبي الغثاث عن بشر بن عبد الله
عن أبي إدريس الخولاني عن هنيم بن همام عن النبي صلى الله عليه وسلم عن الله
عز وجل قال يا آدم لا تعجزني من أربع ركعات من أول النهار
أكفك آخره أخبرنا عبد الرحمن بن عبد الله بن إسحاق
قالوا حدثنا أحمد بن المعلى بن يزيد ح وأخبرنا أبو بكر يحيى بن عبد الله بن الحرث
نا سلمة بن أبي بكر بن خالد نا يزيد بن عبد الله بن زريق نا الوليد بن مسلم
نا أبو عمرو يحيى بن أبي كثير حدثني أبو سلمة بن عبد الرحمن حدثني عبد الله بن
حدثني عروة بن الزبير عن عائشة أن رسول الله صلى الله عليه وسلم كان
يصليها وهو صائم أخبرنا أحمد بن سلمة نا عبد العزيز بن معاوية العدل
نا الحسن بن سعد نا ابن عمر عن أبيه سمعت أبي يقول قال رسول الله صلى الله

لا يزال العبد في الصلاة ما دام يصلي يعني الملائكة اللهم اغفر
له اللهم ارحمه أخبرنا أبو يعقوب إسحاق بن إبراهيم الأذرعي
نا أبو عمرو عثمان بن خرزاد بن مطاعة نا مكي بن عبد الله بن سنجر
نا ابن عون عن ابن سيرين عن أبي هريرة قال قال النصراني لخليل صلى الله عليه
وسلم ملك العسل يوم القيامة وركعتي الضحى وأن لا أبادر الإفطار
أخبرنا أبو النصر الحسن بن علي بن وثاق النصيبي وأبو علي
وحدثني أبو الحسن علي بن الحسن بن هارون الحراني الحافظ قالا نا أبو يحيى
عبد الله بن علي الوثيق زرق النصيبي السمسمي ببغداد نا مكي بن عبد الله
ابن طهمان سنة ست عشرة ومائتين نا ابن عون عن ابن سيرين عن أبي هريرة
قال قال رسول الله صلى الله عليه وسلم إن الله عز وجل خلق الجنة وخلق
لها أهلا فيسرهم وما يليهم لأنواء فيهم ولا نقص منهم وخلق النار
وخلق لها أهلا فيسرهم وما يليهم لأنواء فيهم ولا نقص منهم
وإذا أبق وثاق وحدثه قيل يا رسول الله ففيم العمل قال اعملوا
فكل ميسر لما خلق له قال أبو يحيى نقصه من مكاره وأما ابن أربع عشرة
ومكاره تزيد من أبي خمسة وتسعين سنة
أخبرنا أبو يعقوب إسحاق بن إبراهيم الأذرعي

ابو يزيد يوسف بن يزيد القراطيسي ثنا يحيى بن ابراهيم ثنا هشيم ثنا يحيى بن
سعيد وعبد الله بن عمرو بن عون عن نافع عن ابن عمر ان رسول الله صلى الله
عليه وسلم سئل ما يقتل المحرم فقال يقتل العقرب والفويسقة والحداة
والغراب والكلب العقور قلت لنافع فالافعى فقال من يشك في
الافعى احمد ثنا ابو الحسن حميد بن سليمان ثنا عبد الله بن احمد بن حنبل
الشافعي حدثني رحمه الله ثنا يحيى عن سعيد وحدثنا ابن عون عن ابن سيرين
عن ابي هريرة عن النبي صلى الله عليه وسلم مثل حديث ابن عون في الجمعة الساعة
لا يوافيها عبد مسلم يصلي فيها يسأل الله خيرا الا اعطاه
احمد ثنا ابو الحسن حميد بن سليمان ثنا ابو عبد الله احمد بن علي بن الفضل
ثنا قتيبة بن سعيد ثنا سعيد بن عون عن نافع عن ابن عمر قال قال رسول الله
صلى الله عليه وسلم من اتى الجمعة فليغتسل احمد بن الوليد بن يعقوب بن عون
ابن ابي الاذرع ثنا ابو عليه ثنا ابو العباس بن حفص ثنا ابو عمر ثنا ابراهيم
بن اسمعيل بن علية ثنا ابن عون عن الحسن عن سمرة بن جندب قال
قال رسول الله صلى الله عليه وسلم يجزي من الاذان طرار غيره قال ابو حاتم
حدثنا ابو الحسن احمد بن سلمان بن ايوب بن حذلم ثنا ابو
عبد الله بن الحسن بن جابر المصري بدمشق سنة سبع وتسعين

وماتين ثنا ابو الاشهب هو ذو من خليفة الدكراوي ثنا ابو سليمان
ابن حذلم وابو اسحاق ابراهيم بن محمد بن علي بن سنان وابو القسم علي بن يعقوب
ابن ابراهيم وغيرهم قالوا ثنا ابو زرعة عبد الرحمن بن عمرو ثنا ابو الاشهب
هو ذو من خليفة الدكراوي ثنا ابن عون عن محمد بن سيرين عن عبد الرحمن
ابن ابي بكرة عن ابيه قال لما كان ذلك اليوم ركب رسول الله
صلى الله عليه وسلم ناقته ثم وقف فقال اتدرون اي يوم هذا فسكتنا
حتى ظننا انه سيسميه سوى اسمه فقال اليس يوم النحر فقلنا بلى فقال
اتدرون اي شهر هذا فقال فسكتنا حتى ظننا انه سيسميه سوى اسمه فقال
اليس ذا الحجة فقلنا بلى قال اتدرون اي بلد هذا فقال فسكتنا
حتى ظننا انه سيسميه سوى اسمه فقال اليست البلدة فقلنا بلى فقال
فان اموالكم واعراضكم ودماءكم حرام عليكم كحرمة يومكم
هذا في بلدكم هذا في شهركم هذا الا ليبلغ الشاهد
الغائب فرب سامع اوعى من مبلغ ثم عاد الى شيء فقال
ليبلغ من الحاضر الغائب ثم قال اللهم هل
بلغت فلما احمد ثنا ابو الحسن حميد بن سليمان قراءة عليه

وأبو القسم علي بن ثعلبة بن إبراهيم وأبو عبد الله جعفر بن جعفر الهذلي
ابن بنت عبد الله بن بشر وغيرهم قالوا أنبأنا أبو علي الحسن بن خير بن الصوفي أنبأنا عبد
الغساني بن جماعة سماعا عن أبي عون عن أبيه عن أبي بكر الصديق رضي الله عنه
قال قال رسول الله صلى الله عليه وسلم السيوف إذا مطهرة في الغمد رضاه
الرب عز وجل أخبرنا أبو الفتوح أبو محمد طاهر بن سنان قراءة عليه
قال أبو محمد عبد الرحمن بن عبد الحميد وضاه الدمشقي وأنبأنا أبو الحسين
أبو محمد الحسن بن علي بن حسنون الأزدي قراءة عليه في سنة سبع وأربع
وثلثمائة قال أبو عبد الله أحمد بن بشر بن حبيب الصوفي قال أنا الوليد بن الحارث
قال ثنا شبيب يعني بن عمر عن مالك بن أنس عن زيد بن أسلم عن عطاء بن يسار
عن أبي سعيد الخدري قال قال رسول الله صلى الله عليه وسلم سبعة
يظلهم الله تحت عرشه يوم القيامة إمام عادل وشاب نشأ
بعبادة الله عز وجل ورجل قلبه معلق بالمساجد إذا خرج
منها حتى يعود إليها ورجلان تحابا في الله اجتمعا عليه وتفرقا
عليه ورجل ذكر الله خاليا ففاضت عيناه من
خشية الله ورجل دعته امرأة ذات حسب وجمال إلى
نفسها فقال إني أخاف الله ورجل تصدق بصدقة فأخفاها

حتى لا تعلم شماله ما تنفق يمينه حدثنا حميد بن سليمان أبو
الحسن بكر بن سهل الدمياطي أنبأنا أبو الحسن أحمد بن إبراهيم بن قيس
الباشي ثنا عبد الوهاب بن نجدة الحوطي ثنا عيسى بن يونس عن الأعمش عن
إبراهيم عن علقمة عن عبد الله بن مسعود قال قال رسول الله صلى الله عليه
وسلم من جلب طعاما إلى مصر من أمصار المسلمين كان له أجر شهيد
أخبرنا حميد بن سليمان ثنا محمد بن الحسن الكلابي ثنا العلاء بن عمرو الحنفي
ثنا حكيم بن بشير الأشعري عن ابن جريج عن عطاء عن ابن عباس قال قال
رسول الله صلى الله عليه وسلم إن المجلس الفاضي في مكانه هبط عليه
ملك من السماء وتوفيقا له وتسديدا له ما لم يتفرقا أو يقوما
حدثنا أبو الحسن ذهير بن محمد بن مصعب الموصلي ثنا أبو عبد الله
الحسن بن عمرو بن الأحوص الكوفي ثنا العلاء بن عمرو الحنفي ثنا يحيى بن يزيد
الأشعري عن ابن جريج عن عطاء عن ابن عباس قال قال رسول الله صلى الله
عليه وسلم أحبوا العرب لثلاث لأني عربي والقرآن عربي وكلام أهل
الجنة عربي أخبرنا الحسن حدثنا أبو بكر أحمد بن علي بن يوسف الخراز
وحدثتنا أم العباس ابنة أبي بكر بن أحمد بن علي بن يوسف الخراز
قالتا حدثني جدي أبو بكر أحمد بن علي الخراز ثنا أبو المغيرة قال سمعت
الأوزاعي يقول بلغني في قول الله عز وجل في زوجة نوح ولوط

قال هو السمع والحنة فاذا الحد اهل الحنة والشمع لم تبق شجرة والحنة الا
وتدق
اخبرنا ابو علي الحسن بن حبيب نا ابو بكر عبد الحميد بن محمود بن خلد
نا ابراهيم بن الهذار الجزامي نا معن بن عيسى نا موسى بن يعقوب الزمعي
عن المهاجر بن مسمار عن عائشة بنت سعد عن عامر بن سعد عن سعد ان النبي
صلى الله عليه وسلم خطب فقال اما بعد اخبرنا الحسن حدثنا ابو جعفر
محمد بن اسمعيل الصائغ بمكة سنة ست وستين ومائتين نا ابو داود الحفري
نا سفين الثوري عن الاسود وبشر عن علقمة بن عياد عن سمرة بن جندب
ان رسول الله صلى الله عليه وسلم خطب حين انكسفت الشمس وقال
اما بعد اخبرنا الحسن بن حبيب وجثمة بن سليمن قالا نا العباس بن الوليد
ابن مزيد البيروتي اخبرني ابي نا ابو بكر عبد الله بن ابي سهل القرشي وكان
قدم علينا دمشق حدثني عبد الله بن عمر عن حميد الطويل عن انس بن مالك
ان ناسا من عرينة قدموا على رسول الله صلى الله عليه وسلم فاجتووا المدينة
وذكر حديث العرنيين لفظ ابن حبيب اخبرنا الحسن حدثنا
ابو علي العبد الله بن فضالة الحمصي قالا نا ابو ربيعة سليمن المرادي نا سفين بن
عيينة عن عبد الرحمن بن زيد بن اسلم عن ابيه عن عطاء بن يسار عن ابي هريرة عن النبي
صلى الله عليه وسلم قال ايما من رجل تمر به قبر رجل كان يعرفه في الدنيا
فيسلم عليه الا عرفه ورد عليه اخبرنا الحسين حدثنا ابو القاسم

علي بن الحسين بن محمد بن السمرقندي الدارمي في اخرين قالوا نا ابو عمران موسى بن
الحسن السقلي نا معوية بن عطاء بن رجاء بن بنت ابي عمران الجوني نا سفين عن
منصور عن ابراهيم عن الاسود عن عبد الله قال نهى رسول الله صلى الله عليه وسلم
ان يضحى باحد من بني ادم اخبرنا ابو علي الحسن بن محمد بن فضالة الحمصي
نا ابو محمد مسلمة بن شبيب الكيشاني نا الحسن بن ابي جعفر نا هشام بن عروة عن
هشام بن عروة واخبرني ابو بكر بن عمرو بن حزم عن عروة بن الزبير انه كان جالسا
عند مروان فتذاكروا الوضوء من مس الذكر فانكر ذلك مروان
فارسل مروان شرطيا من شرطه الى بسرة بنت صفوان قال عائشة سمعت
رسول الله صلى الله عليه وسلم يقول من مس فرجه فلا يصلي حتى يتوضا
اخبرنا الحسن بن محمد بن فضالة نا ابو غسان مالك بن يحيى نا علي بن عاصم صهيب
الواسطي ح واخبرنا خيثمة بن سليمن نا ابو بكر يحيى بن طالب الواسطي بغداد
نا علي بن عاصم بن صهيب الواسطي بغداد نا ابو هرون العبدي قال كنا اذا
اتينا ابا سعيد الخدري قال لنا مرحبا بوصية رسول الله صلى الله عليه وسلم
قال قلنا وما وصية رسول الله صلى الله عليه وسلم قال قال رسول الله صلى الله
عليه وسلم انه سيأتي بعدي قوم يسألونكم عني واذا جاءوكم فاستوصوا
بهم خيرا والفظ لخيثمة اخبرنا خيثمة بن سليمن نا ابو عبد الله محمد بن
عيسى بن حيان الفطان بالمدائن نا حفص بن عمر نا هرون العبدي
قال كان ابو سعيد الخدري يقول لنا اذا اتيناه مرحبا بوصية

رسول الله صلى الله عليه وسلم قال لتأتين
الناس زمان يكثر فيه سياتيكم اقوام من اقطار الارض يتفقهون في الدين
فاذا اتوكم فاستوصوا بهم خيرا حدثنا ابي رضي الله عنه نا ابو
عبد الله محمد بن ايوب بن يحيى بن الضريس الرازي نا محمد بن سعيد نا ابو
جعفر الرازي عن ابي هرون العبدي قال كنا اذا دخلنا على ابي سعيد
الخدري قال مرحبا بوصية رسول الله صلى الله عليه وسلم سمعت
رسول الله صلى الله عليه وسلم يقول ان الناس لكم تبع وانه سيأتيكم من
بعدي اقوام يتفقهون في الدين فاذا اتوكم فاستوصوا بهم
حدثنا ابو بكر بن مقسم نا ابي سعيد الاشج نا ابو احمد بن
الفضل الباهلي نا هشام بن عمار نا الربيع بن بدر نا ابو هرون العبدي قال كنا
نأتي ابا سعيد الخدري فيقول مرحبا بوصية رسول الله صلى الله عليه وسلم
قال رسول الله صلى الله عليه وسلم انه سيأتيكم ناس يتفقهون ويتعلمون
فيقول مرحبا مرحبا ادنوا ادنوا حدثنا ابو بكر بن
مقسم نا احمد بن نصر نا عبد الله بن رستم الطبري نا عمرو بن الهيثم
ابو قطن البصري عن ابي هرون العبدي عن ابي سعيد الخدري قال قال
رسول الله صلى الله عليه وسلم سيأتيكم اقوام يتفقهون في الدين
فاذا اتوكم فاستوصوا بهم خيرا قال ابو هرون فكان ابو سعيد
الخدري اذا اتاه من يتفقه قال مرحبا بوصية رسول الله صلى الله عليه وسلم
اخبرنا الحسن بن الحسين العلوي نا عبد الله بن رستم الطبري نا عمرو بن الهيثم

اخبرنا ابو المؤمن عبد الرحمن بن عبد الله نا الحسن بن عبد الله
بن بكار بن بلال نا سليمان بن عبد الرحمن نا الحكم بن موسى بن عطا الجازي
الكوفي نا علي بن يحيى عن ابن ابي ليلى عن نافع عن ابن عمر عن النبي صلى الله عليه
وسلم قال من حلف فاستثنى فلا حنث عليه ورواه غيره عن سليمان
فقال الصحيح ولم اخبرنا ابو منصور بن ابي هريرة نا ابراهيم بن ناصر الاذري
مرة عليه نا ابو عمرو حفص بن عمرو بن الصباح الرقي سنة نا المعلى بن اسد
نا ابو عوانة عن المغيرة عن ابي الضحى عن مسروق عن عائشة قالت تزوج
رسول الله صلى الله عليه وسلم بعض نسائه وهو محرم واحتجم وهو محرم
اخبرنا ابو منصور بن ابي هريرة نا حفص بن عمرو نا عاصم بن
نا عبد الرحمن بن مهدي نا سفيان عن ابيه عن عكرمة عن عمرو بن دينار
وعن ابيه عن عكرمة عن ابن عباس ان رسول الله صلى الله عليه
وسلم قال لا حنث بعد المؤماة والطبل اخبرنا ابو منصور بن ابي هريرة
ابراهيم نا محمد بن الخضر الرقي نا ابو سليمان معاذ بن سليمان ومعمر بن الحرشاني
نا حماد بن الوليد عن جابر عن ابي العنزي وسعيد بن سعيد الزوزني
عن سهل بن سهل عن ابيه عن ابي هريرة قال قال رسول الله صلى الله عليه وسلم
اذا دعا الرجل لاخيه بظهر الغيب قال آمين ولك مثله
اخبرنا ابو عمر الحسين بن احمد بن يوسف

سمع جميع هذا الجزء على الشيخ الأمين أبي طاهر بركات بن إبراهيم الخشوعي الشيخ الفقيه العالم
الحديث محمد بن محمد بن علي الهمذاني نفعنا الله وعنه الزكي بن [illegible] وذلك في شهر رمضان سنة تسع وثمانين وخمسمائة

الجزء الثالث من فوائد أبي القاسم تمام بن محمد
رواية أبي محمد عبد العزيز بن أحمد الكتاني عنه عن عبد الله الرازي الحافظ
النسخة لأبي القاسم علي بن إبراهيم بن العباس
الحسن بن أحمد بن نابه الشيخ الأصيل
أبو المعالي عبد الله بن عبد الله بن أحمد بن علي بن ظافر
الأزدي الشافعي عن السراج
سماع لصالح بن عبد الواحد بن علي بن سعيد المقدسي وسعد الله
وجماعة لولده محمد رحمه الله

سمع جميع هذا الجزء على الشيخ الأمين أبي طاهر بركات بن إبراهيم الخشوعي أبو عبد الله بن أحمد بن عبد الله
أباه محمد وعيسى وأخوه الإمام أبو محمد [illegible] رحمه الله وأبو أحمد أخو عبد الله
والحافظ أبو محمد عبد العزيز بن عبد الواحد بن علي بن سرور وأبو عبد الله محمد بن أحمد بن عبد الله
وسعد الله بن محمد بن عبد الله وعبد الله بن محمد وسعد الله بن محمد وأبو محمد سعيد بن عبد الله
وأحمد بن عبد الملك بن عساكر وأبو أحمد عبد الواحد بن أحمد بن عبد الرحمن وأحمد بن حماد
سماعا من عبد الله الأزدي وابن أخيه الفقيه أبو محمد عبد الرحمن بن إبراهيم وحضر
محمد في السنة الخامسة وأحمد بالمدينة بن عبد الله ومحمد بن الحسن بن المسلم
وأبو الفتح عبد القادر بن عبد القادر وأبو الخير سلامة بن صدقة بن سلامة
الحراني وأبو عبد الله مسلم بن بعلبك بن حمدان ومحمود ومحمد ابنا
طرخان بن الحسن وأحمد بن عبد الدائم بن نعمة وأبو الحسن علي بن الحسن بن علي الشرعي
وحامد بن يوسف بن سعد الكوشي وأبو عبد الله عامر بن عتيق بن سالم
الهلالي وأبو الساج محمود بن تمام بن محمود الأنصاري والحسن بن محمد بن الحسن
الأموي ويوسف بن خليل بن عبد الله الأزدي وجمع سماع [illegible]
[illegible]

سمع جميع هذا الجزء على الشيخ الأمين أبي طاهر بركات بن إبراهيم بن أحمد بن
طاهر الخشوعي بقراءته نفعه الله بنفسه نفعه صالح بن علي السبتي بن
علي عيسى الكرخي الحراني عبد الله بن علي بن عبد الله الخرابي
وكتب في يوم السبت رابع رمضان سنة اثنين وثمانين وخمسمائة

سمع جميع هذا الجزء على أبي طاهر بركات بن إبراهيم الخشوعي بقراءة من عبد الكريم
بن حمزة عن [illegible] بن عنتام بقراءة عبد الله بن أحمد بن محمد بن بدران المقدسي أباه محمد وعيسى
وأبا أخيه أبو الحسن أحمد بن عبد الله وعبد الله بن محمد الحافظ والحافظ أبو محمد عبد العزيز
بن عبد الواحد بن علي بن سرور وهبة الله أبو محمد عبد الرحمن بن إبراهيم أخو عبد الرحمن
ومحمد أنه محمد هو في السنة الخامسة وابن عمه محمد بن عبد الواحد بن أحمد وأحمد بن
عبد الله أخو [illegible] ومحمد بن سعد بن عبد الله وابن عمه محمد بن عبد الله ومحمد بن إبراهيم بن سعد
بن عبد الله وأحمد بن حماد بن عبد الله المقدسيون وأبو محمد عبد القادر بن عبد القادر
بن عبد المنعم الحراني وأبو أحمد عبد الله بن سالم بن عبد الله بن حمزة ومحمد ومحمود ابنا طرخان
بن أبي الحسن الدمشقيان وعامر بن سالم بن عيسى الهلالي وأبو الساج محمود بن تمام
بن محمود الأنصاري وأحمد بن منصور بن إسحاق الأموي ويوسف بن خليل بن عبد الله
الأزدي وأبو المطهر بن محمد بن مطهر بن سماع الأزدي في سنة [illegible] من الجزء [illegible]
[illegible]

بسم الله الرحمن الرحيم ولا حول ولا قوة إلا بالله العلي العظيم

أخبرنا أبو سعد العزيز بن أحمد الكتاني الحافظ قال أنبأنا الخشوشاني بن
محمد بن عبد الله بن حمدون الخبيد الزاهري قراءة عليه في داره نا أبو الفتح علي بن
يعقوب بن إبراهيم بن سلكين بن أبي العقيب الخوين نا أبو عبد الملك أحمد بن إبراهيم
القرشي نا سليمان بن عبد الرحمن نا عبد الملك بن محمد الصنعاني نا عن الوليد بن
حظيان حدثني أبو هرون العبدي حدثني أبو سعيد الخدري قال قال رسول الله
صلى الله عليه وسلم الناس تبع لكم يا أهل المدينة في العلم قال فكنا إذا
أتينا أبا سعيد الخدري قال مرحبا بوصية رسول الله صلى الله عليه وسلم
أخبرنا أبو الحسن بن حميد بن سليمان نا أبو الحسن خلف بن محمد بن عيسى بن كردوس
بواسط نا يزيد بن هرون نا نوح بن قيس الطاحي نا أبو هرون العبدي عن أبي
سعيد الخدري قال قال رسول الله صلى الله عليه وسلم إن سيأتيكم وفود من
أقطار الأرض يسألونكم العلم فإذا جاءوكم فاستوصوا بهم خيرا
قال أبو هرون وكان أبو سعيد الخدري إذا رآنا قال مرحبا بوصية رسول الله
صلى الله عليه وسلم أخبرنا أبو علي أحمد بن محمد بن عبد الله الحمصي
نا أبو منصور جميل بن عيسى بن خلاد بن نافع بن أبي أيوب الحمصي نا آدم بن
أبي إياس نا حماد بن سلمة عن أبي هرون العبدي قال كنا إذا أتينا أبا سعيد
الخدري قال لنا مرحبا بوصية رسول الله صلى الله عليه وسلم

إن رسول الله صلى الله عليه وسلم قال إن ناسا يأتونكم من أقطار الأرض
يسألونكم عن العلم فاستوصوا بهم خيرا قال
أخبرنا أبو علي أحمد بن محمد بن عبد الله نا عيسى بن خلاد نا نافع
الحمصي نا آدم نا أبي إياس نا عقبة الأصم نا أبو هرون عن أبي سعيد قال
قال قال رسول الله صلى الله عليه وسلم سيأتيكم أقوام يأتون من قبل
في الدين يتعلمون العلم فعلموهم مما علمكم الله عز وجل قال أبو هرون
وكنا إذا أتينا أبا سعيد الخدري قال مرحبا بوصية رسول الله صلى الله
عليه وسلم هاهنا الجنبي سلوا عما شئتم أخبرنا أبو الحسين أحمد بن
الحسن بن علي بن حسنون الأزدي نا أبو المنذر محمد بن سنان المنذر الوهلي
بالرملة نا حرب عبد الرحمن بن سليم نا مخلد بن الحسن عن أبي هرون العبدي
أنه سمع أبا سعيد الخدري يقول للنساء مرحبا بوصية رسول الله
صلى الله عليه وسلم قال محمد أن رسول الله صلى الله عليه وسلم كان
يوصي بالشباب أخبرنا أبو الحسن علي بن أحمد بن محمد بن الوليد
الدوري المقرئ نا أبو القسم الخطل نا الحكم بن جابر القرشي نا أبو عبد الله
محمد بن يوسف الفريابي نا سفيان عن عبد العزيز بن عمر عن عبد العزيز عن أبي صالح بن سيرين
عن أبيه قال خرجت أنا وابن عمر لي إلى مكة ومعي كل واحد منا ورقة
فدرنا ما هي فأعجبها شبابي وأعجبها برده لعجبي قالت بردي كبرد

[illegible] ابي القاسم بن [illegible] المعروف [illegible] محمد الكناني [illegible]
[illegible] عبد الله [illegible] النوري وابو [illegible] بن عتاب الاشبيلي
[illegible] الكناني [illegible] ومسند اسماعيل الزاهد [illegible] بن [illegible] الاشبيلي
[illegible] سنة [illegible] عامها

مرو حتى ملك الليلة وهي ليلة النوبة ثم اصبحت فخرجت الى المسجد
فاذا الناس حول رسول الله صلى الله عليه وسلم قائم بين الباب والحجر يخطب
الناس فقال يا ايها الناس اني كنت اذنت لكم في المتعة بالنساء وان
عندي منهن شيء فليطلقها ولا تأخذوا مما اتيتموهن شيئا الا وقد
حرمها الى يوم القيامة اخبرنا ابو الحسن احمد بن سليمن بن [illegible]
اخبرنا عبد الله بن الحسن المصيصي ثنا زكريا بن يحيى الواسطي ثنا بشر بن
عبد الله بن عمر بن عبد العزيز قال اخبرني عبد العزيز عن نافع عن ابن عمر
قال كان رسول الله صلى الله عليه وسلم يحرم هذا الحجر ويقدم رأسه
ويسميه ام مغيث اخبرنا الوهاب بن محمد بن ابراهيم
الاذرعي ثنا ابو جعفر محمد بن الخضر البزاز بالرقة ثنا اسحق بن عبد الله البوني
املى علينا من كتابه ثنا عيسى بن يونس عن الاوزاعي عن قرة بن عبد الرحمن
عن الزهري عن ابي سلمة بن عبد الرحمن وسعيد بن المسيب وابي بكر بن
عمرو بن حزم عن ابي هريرة قال قال رسول الله صلى الله عليه وسلم لا
يزني الزاني وهو مؤمن ولا يسرق وهو مؤمن ولا يشرب الخمر وهو مؤمن
ولا ينتهب نهبة يراه الناس يرفعون اليه فيها اعين الناس وهو مؤمن
ما دام فعل ذلك شائع الايمان من قلبه فان تاب رد عليه
اخبرنا ابو علي الحسن بن محمد وخالة الصفار ثنا ابو عبد الله محمد بن احمد
عصمة الاطروش بالرملة ثنا عثمان بن سعيد الدارمي ثنا هشام بن عمار

الاوزاعي حدثني الزهري عن سعيد بن المسيب وابي بكر بن عبد الرحمن بن
الحارث بن هشام وعروة بن الزبير عن ابي هريرة قال قال رسول الله صلى الله عليه وسلم
لا يزني الزاني حين يزني وهو مؤمن ولا يسرق السارق حين يسرق وهو مؤمن
ولا ينتهب نهبة ذات شرف يرفع المؤمنون اليه فيها ابصارهم وهو حين
ينتهبها مؤمن قال فقلت للزهري وان لم يكن مؤمن فمه قال فهو على
ذلك وقال اقرؤوا الاحاديث كما اقرئتها من كان قبلكم قال اصحاب
رسول الله صلى الله عليه وسلم اقرؤوها اخبرنا ابو الحسن احمد بن محمد بن مسلم
ابنا العباس بن الوليد بن مزيد البيروتي اخبرني ابي قال سمعت الاوزاعي حدثني
عبد الله بن عامر حدثني يحيى بن ابي كثير عن ابي سلمة عن ابي هريرة عن النبي صلى الله عليه وسلم
انه قال اذا رأيتم الرؤيا الصالحة فاقرؤوها على اخوانكم ولا تقرؤوها على
اخوانكم ما تكرهون قال وحدثني يحيى بن
عبد الله بن الحرث بن الزبير ثنا ابو القسم عبد الرحمن بن عبد الرحمن الحراني
بمدينة دارا ثنا سعيد بن مسعود بن اسحق ثنا ابو المغيرة عن الاوزاعي ذكر
باسناده مثله اخبرنا ابو بكر محمد بن عمرو بن اسحق بن ابراهيم بن العلاء الزهري
الحمصي بمرو ثنا زيد بن يزيد بن ايوب بن ابي ثنا سعيد بن الفراء ثنا مسعدة بن
ابي بكر عن الاوزاعي عن الزهري عن انس بن مالك ان رسول الله صلى الله
عليه وسلم سرى ليلة اسري به الى بيت المقدس ثم رجع الى مكة فاصبح
الناس يتحدثون فارتد ناس ممن كان آمنوا به وصدقوه وسعوا بذلك

عن انس بن مالك قال قال رسول الله صلى الله عليه وسلم ينزل عيسى بن مريم
يوم الجمعة فيقول له امامهم تقدم فصل بنا فيقول لا ان بعضكم على بعض
امراء تكرمة الله هذه الامة اخبرنا ابو عبد الله احمد بن فضالة نا محمد بن يوسف
نا الاوزاعي عن ابن سيرين عن ابي هريرة انه قال قال رسول الله صلى الله عليه وسلم
ان في الجمعة لساعة لا يوافقها عبد مسلم يصلي يسأل الله عز وجل فيها
خيرا الا اعطاه اياه اخبرنا احمد بن سليمن نا الحسن بن يحيى نا مخلد
ابن عقبة نا سفين عن الاوزاعي عن الزهري عن حميد بن عبد الرحمن قال سمعت
معوية ورفع عقيصة من شعره قال سمعت رسول الله صلى الله عليه وسلم
يقول هلكت بنو اسرائيل ان شاهم الحدود امثل هذا اخبرنا احمد بن الحسن
بن حبيب نا ابو عثمان ملك بن يحيى بن مطر نا معوية بن يحيى الصدفي ابو عثمن
نا الاوزاعي عن شيخ من ابي لبابة عن عبد الله بن عمرو قال قال رسول الله صلى الله
عليه وسلم ان لله عز وجل عبادا يخصهم بالنعم لمنافع العباد فيقرها
ما بذلوها فاذا منعوها نقلها الله عز وجل منهم الى غيرهم قال معوية بن يحيى فحدثت بهذا الحديث
انسان فقال هذا الحديث في خراسان فكتبه اخبرنا ابو علي احمد بن
فضالة ولد سليمن حاتم وحفص في الكتاب قالوا نا بن مخلد عبد الله
نا ابو كلثم سلامة بن شبيب نا بن بكير نا بن اسمط عن الاوزاعي
اخبرني ملك عن عبد الله بن دينار عن ابن عمر ان رسول الله صلى الله
عليه وسلم قال ان العاد ينتصب له لواء القيامة فيقال هذه

غدرة فلان اخبرنا ابو بكر احمد بن محمد بن احمد بن بكر ثم حدثني ابي
عن جده ابي كلثم سلامة بن شبيب بن مدبل فذكر باسناده مثله
حدثني ابو العباس احمد بن منصور بن محمد الشيرازي الحافظ قدم
دمشق نا احمد بن حفص بن سليمن القزاز الفسوي نا اسحق بن عبد الله
الاصبهاني نا الحسن بن عبد الله السطامي نا عبد الله بن موسى عن الاوزاعي
عن عروة بن عبد الرحمن عن الزهري عن ابي سلمة عن ابي هريرة قال قال رسول الله
صلى الله عليه وسلم من لم يأنف من ثلث فهو مؤمن حقا حمل العيال
والجلوس مع الفقراء والاكل مع خادمه هذه الافعال من علامة
المؤمنين الذين وصفهم الله عز وجل في كتابه اولئك هم المؤمنون حقا
اخبرنا ابو يعقوب اسحق بن ابراهيم الادرعي نا ابو حفص عمر
الحصري على البزاز بالرقة نا يعقوب بن كعب الانطاكي نا عمار بن سليم
عن الاوزاعي عن محمد بن سيرين عن ابي هريرة قال قال رسول الله صلى الله عليه
وسلم لو دعيت الى ذراع او كراع لاجبت هكذا قال عن ابي هريرة
عن محمد بن سيرين والصواب عن عون والله اعلم اخبرنا ابو مضر يحيى بن
احمد بن سطام العبسي المقرئ نا ابو حفص عمر بن مضر الحبشي نا ابو صالح عبد الله بن صالح
حدثني الليث بن سعد عن يونس بن يزيد عن الزهري عن ابي بكر بن عبد الرحمن بن الحرث
بن هشام عن ابيه وابي الحكم عن عبد الرحمن بن الاسود الزهري عن ابيه كعب
قال قال رسول الله صلى الله عليه وسلم ان من السحر حكمة اخبرنا حاتم

ابن سليمان نا ابن أبي مريم نا عثمان بن أبي زائدة نا معاذ بن مسلم عن هشام بن عروة
عن أبيه عن عائشة أن النبي صلى الله عليه وسلم قال إن من الشعر لحكمة
أخبرنا أبو منصور يعقوب بن إبراهيم الأذرعي نا موسى بن عيسى بن الخليل
الحمصي نا أبو صالح عبد الغفار بن داود نا يعقوب بن عبد الرحمن القاري عن هشام بن
عروة عن أبيه عروة بن الزبير عن عائشة قالت قال رسول الله صلى الله عليه وسلم
من الشعر لحكمة
أخبرنا أبو الميمون عبد الرحمن بن عبد الله بن راشد
نا أسامة عبد الله بن محمد بن هاشم الحلبي نا أبي نا أبو أسامة نا أبو سعد
عمر بن حفص الأنصاري عن سعد عماه البيجا عن هشام بن عروة عن أبيه
عن عائشة قالت قال رسول الله صلى الله عليه وسلم إن من الشعر لحكمة
وإن من البيان سحرا
أخبرنا أبو الحسن علي بن أحمد بن محمد بن إبراهيم
البغدادي البزاز معروف بابن المغازلي نا أحمد بن عيسى البرقاني نا سعيد
بن سليمان عن أبي معشر عن هشام بن عروة عن أبيه عن عائشة أن النبي صلى الله
عليه وسلم قال إن من الشعر لحكمة
أخبرنا أبو الحسن طاهر بن أحمد بن
أبي محمد البغدادي نا الحسن بن عرفة نا أبو معاوية الضرير عن الأعمش
عن سعد بن عبيدة عن أبي عبد الرحمن السلمي عن أبي موسى الأشعري قال قال
رسول الله صلى الله عليه وسلم لا أجد أصبر على أذى يسمعه من الله
عز وجل إن يدعون له ولدا وهو يعافيهم ويرزقهم
أخبرنا أبو منصور يعقوب بن إبراهيم الأذرعي نا أبو

نا أبو الفتح نا إسماعيل بن مجاهد نا موسى بن أعين عن الأعمش عن سعد بن عبيدة عن
أبي عبد الرحمن عن النبي صلى الله عليه وسلم قال من جاءه أو احتاج فكتمه إلى الله عز وجل
الناس فتح الله له رزق سنة من حلال
أخبرنا أبو منصور يعقوب الأذرعي
نا أبو العباس محمد بن يوسف بن علي بالرقة نا إسماعيل بن مجاهد نا موسى بن أعين
فذكر بإسناده مثله وقال كان حقا على الله عز وجل أن يفتح له رزق
سنة من حلال
أخبرنا أبو الطيب محمد بن حسين بن محمد بن سليمن الحوالي
نا أحمد بن منصور بن سيار الرمادي نا عبد الرزاق نا معمر عن الجريري عن
أبي نضرة عن أبي سعيد الخدري قال قال رسول الله صلى الله عليه وسلم حق الضيافة
ثلاثة أيام فما كان بعد ذلك فهو صدقة
أخبرنا أبو الحسن أحمد بن عبد الواحد
ابن إسماعيل بن عباد البصري العطار قدم علينا دمشق نا محمد بن مكرم البغدادي نا العباس
ابن بكار نا أبو بكر الهذلي عن عكرمة عن ابن عباس قال قال رسول الله
صلى الله عليه وسلم قسم من الله عز وجل لا يدخل الجنة بخيل
أخبرنا أبو العباس محمد بن هشام السكري نا أبو جعفر محمد بن عبد الله
ابن سليمن الحضرمي الكوفي نا مطين نا أحمد بن يحيى الأحول نا مالك بن أنس عن نافع
عن ابن عمر قال قال رسول الله صلى الله عليه وسلم ما بين قبري ومنبري روضة
من رياض الجنة
أخبرنا أبو عمر محمد بن علي الدوني الحافظ نا محمد بن
هرون بالكوفة نا الحباب بن جبلة الدقاق نا مالك بن أنس عن نافع عن ابن عمر
أن رسول الله صلى الله عليه وسلم صلى على النجاشي وكبر عليه أربعا

أخبرنا أحمد بن سلمان بن أشرف قال قرأت على الحسين عن مالك بن أنس
والعمري عن نافع عن ابن عمر أن النبي صلى الله عليه وسلم قال صلاة الليل والنهار
مرتين أخبرنا أبو يعقوب الأذرعي نا أبو جعفر محمد بن الحسن البزاز
بالرقة نا عمار بن مطر العنبري نا مالك بن أنس عن نافع عن ابن عمر أن النبي صلى الله
عليه وسلم قال المؤمن يأكل في معاء واحد والكافر يأكل في سبعة
أمعاء أخبرنا أبو علي عبد الله بن محمد بن علي الحافظ البلخي نا الذي
علي باب ابن أيوب وستة ثلث وسبعين ومائتين نا يحيى بن موسى البلخي نا
نا عبد الرزاق أنا مالك بن أنس عن نافع عن ابن عمر أن النبي صلى الله
عليه وسلم كان يصعد على الصفا والمروة حتى يبدو له البيت
أخبرنا الحسن بن حبيب نا أبو بكر بن عبد الرحمن الأشعث الدمشقي
نا أبو جعفر أحمد بن إسحق بن محمد بن زهير القاضي بحلب نا أحمد بن خليد
أبو عبد الله الكندي الحلبي قالا نا أبو توبة الربيع بن نافع نا الحكم بن مهاجر نا أبو طيب
عتبة عن أبي النضر جبان قال خرجت عائدا لأبي مرثد الأسود فلقيت والله
لا أسقط وهو يريد عيادته قال فدخلنا عليه وهو في فراشه فلما رآه والله
بسط يده وطفق يشير إليه فأقبل وأتاه حتى جلس على الفراش وأخذ
أبو مرثد الأسود بكفي وأتاه فجعلها على وجهه فقال له وأتاه أسألك عن
شيء فقال لا تسألني عن شيء أعلمه إلا أخبرتك به فقال له وأتاه

كيف ظنك بالله عز وجل قال ظني والله بالله عز وجل حسن قال وأبشر
وأبشر فإني سمعت رسول الله صلى الله عليه وسلم يقول قال الله عز وجل أنا عند ظن
عبدي بي إن ظن خيرا وإن ظن شرا أخرجه ابن حبيب
أخبرنا أبو علي الحسن بن حبيب نا أبو جعفر محمد بن إسمعيل الصائغ بمكة
سنة ست وستين ومائتين نا أبو جابر محمد بن عبد الملك بن سعد عن هشيم عن إسمعيل
عن قيس عن جرير قال ما حجبني رسول الله صلى الله عليه وسلم منذ أسلمت ولا رآني إلا تبسم
أخبرنا أحمد بن حاتم بن سليمان نا أبو جعفر محمد بن مسلمة بن الوليد الواسطي
نا أبو جابر محمد بن عبد الملك نا سعد عن هشيم عن إسمعيل عن قيس عن جرير
قال ما حجبني رسول الله صلى الله عليه وسلم منذ أسلمت ولا رآني إلا تبسم
أخبرنا أبو سعيد عبد الرحمن بن عمرو بن عبد الرحمن بن إبراهيم بن هشام
نا إسمعيل بن عبد الرحمن الكتاني الدمشقي نا الوليد بن الوليد القلانسي العبسي
نا ابن ثوبان عن أسد عن مجهول عن رجل عن أبي سعيد الخدري
أن النبي صلى الله عليه وسلم سئل عن العزل وقال أنت خلقته أنت ترزقه أنت تغذيه
فدراه أخبرنا أبو يعقوب إسحق بن إبراهيم الأذرعي نا أبو عمر أحمد بن المعتمر
أبو حماد الحمصي نا محمد بن إسمعيل الأنصاري الوساوسي بالبصرة نا محمد بن سعيد
الرملي عن علي بن أحمد عن ابن محيريز عن أبي السمط قال سمعت عبد الله بن أبي

[illegible] يا رسول الله اذا كنا لطت اهلي فاقلعت ولم امن اغتسل قال نعم قد
فعلت ذلك يا جبل ولم امن فاغتسلنا [illegible] الحرث بن الحرث
ابو هاني بن الحرث بن هاني بن مدلج بن المقداد بن زمل بن عمرو العذري
من لفظه حدثني عن ابيه عن جده عن ابيه عن جده عن ابيه عن زمل بن
عمرو العذري قال كان لي عذرة يقال له حمام وكانوا يعطونه
وكان لبني هند بن حرام بن ضنة بن عبد بن كثير بن عذرة وكان ابنه
رجل يقال له طارق وكان يغتربون عنده فلما ظهر النبي صلى الله عليه وسلم
سمعنا صوتا يقول يا بني هند بن حرام ظهر الحق واودى حمام ودفع
الشرك الاسلام فالقوا عنا ذلك وهالنا فركبنا اياما نسمع
صوتا وهو يقول يا طارق يا طارق بعث النبي الصادق بوحي
ناطق صدع صادع بارض تهامة لناصريه السلامة ولخاذليه
الندامة هذا الوداع مني الى يوم القيامة قال زمل بن عمرو فوقع
الصنم لوجهه قال زمل فانبعث رجله وجلد حتى اتى النبي صلى الله
عليه وسلم فعرض قومي واسلامه فشعرا قلت

اليك رسول الله اعملت نصها اكلفها حزنا وقورا من الرمل
لا تصحبن الناس بصرا مؤزرا واعقد حبلا من حبالك في حبلي

أخبرنا أبو الميمون بن راشد نا القسم بن موسى بن الحسن بن موسى الأشيب
نا مجزأة بن سفين البناني البصري بحضرة عبد بن عبد الله القصار وكان
يحدث عنه بهذا الحديث نا سليمن بن داود نا ثابت البناني عن أنس بن مالك قال
قال رسول الله صلى الله عليه وسلم بشر المشائين في ظلم الليل إلى المساجد
بالنور التام يوم القيامة سليمن بن داود هذا مؤذن مسجد ثابت
البناني أخبرنا أبو عبد الملك هشام بن محمد بن جعفر الكوفي المكتب
نا أبو عمرو عثمن بن حدير إذ نا موسى بن إسمعيل نا نواب بن جبل قال سمعت ثابت
البناني يحدث عن أنس بن مالك قال قال رسول الله صلى الله عليه وسلم أولا ما
يفعلون من دينكم الأمانة والصلاة قال ثابت إن الرجل ليكون
يصلي ويصوم ويؤمن على أمانة لا يؤديها أخبرنا أبو طاهر محمد بن
عبد الله بن نصر القاضي نا أحمد بن خالد الباشيري نا علي بن حرب
نا هشام بن يوسف معمر نا ثابت وسليمن التيمي عن أنس بن مالك أن النبي صلى الله
عليه وسلم نظر إلى العراق والشام واليمن فقال إذا رأى بها رجالا
اللهم أقبل بقلوبهم وأطلعتك وجهك أخبرنا أبو زرعة حدثني سعيد
بن أحمد القرشي بعرو بن التمار نا علي بن عمرو وعبد الله الهروي نا محمد بن
عبد الرحمن نا جويرية بن عثمن نا عبد الله بن بسر المازني قال سمعت النبي صلى الله
عليه وسلم يقول من حمل أمرا بمعصية كان ذلك النور لما وجا

بمعصية

وأقرب لحجة ما أنبأ أخبرنا أبو الحسن أحمد بن عبد الله بن عبد الله نا علي بن محمد
محمد بن عبد الرحمن نا جرير عن عبد الله بن بسر قال قال رسول الله صلى الله
عليه وسلم أطلبوا الحوائج بعزة الأنفس فإن الأمور تجري بالمقادير
أخبرنا أبو محمد يعقوب بن إبراهيم الأدمي نا أبو الأصبغ محمد بن
عبد الرحمن العرقتاني نا علي بن مسعود بن إسمعيل الحربي نا أبو بكر عبد الله بن إبراهيم
وصواب عمرو وجرير بن عثمن عن عبد الله بن بسر قال أهديت إلى النبي صلى الله عليه
وسلم نطفة شاة فطرحها م الحاكم
أخبرنا تمام بن محمد نا أبو المنصور نا سعد نا الوليد هو ابن مروان بن أبي عبد الله
أبو حنادة بن مروان نا محمد بن القسم أبو القسم الحمصي
عن عبد الله بن بسر وكان عبد الله بن بسر سويكا لأبيه وأمه يقال
لها نعم فيه بن عيان من أخيلة لهم قال أبو القسم سمعت عبد الله بن بسر
يقول أتانا رسول الله صلى الله عليه وسلم منزلنا مع أبي فقام أبي إلى قطيفة
لنا فألقاها للنبي صلى الله عليه وسلم فقعد عليها
ثم قال أبي لأمي هل عندك شيء نطعمناه فقالت نعم بسر من حش فقال
هاتيه فأتت به فأكل منه ثم أتت بالتمر فأكل منه ثم أتت بالزبد فأكل منه
ثم قال العنس هذا الغالية قوما قال أبو القسم فحدثني عبد الله
بن أحمد بن سعد العائذي رضي الله عنا برسوله سيدنا محمد
وآله وصحبه وسلم وحسبنا الله ونعم الوكيل

سمع هذا الجزء كله على الشيخ الأجل أبي المعالي عبد الله بن عبد الرحمن بن أحمد بن صابر السلمي
عرضا بأصل سماعه من الشريف النسيب أبي الفضل محمد بن أحمد بن محمد بن بدرامه
المقدسي لجدود أبو الفضل عبيد الله وصاحب الجزء الحافظ أبو طاهر عبد الباقي بن عبيد الواحد
على شيوخه المقدسي وابنه محمد وأبو أحمد محمد بن أبي بكر بن عبد الله وأخوه أبو عبد الله محمد
بن أبي بكر وابنه محمد وأبو الحسن عبد الواحد بن عبد الرحمن وابنه أحمد وعبد الرحمن بن إبراهيم
ابن سلامة بن نصر بن مقدام وعبد الله بن أحمد بن عبد الله وأبو بكر بن إبراهيم بن أحمد بن عبد
الرحمن المقدسيون ويعقوب بن سلامة بن يعقوب الثعلبي وعبد الرزاق بن حسن بن مسلم
الخياط وأبو الفضل بن أحمد بن عبد الواحد السلمي ومحمد بن إبراهيم بن عبد الله بن سعد المقدسي
ومسعود بن عبد الله الخلسي عن إسماعيل بن مكارم بن أبي الحسن الدمشقي وعبد العزيز
بن مسعود بن عبد الله الخلسي وسمع من موضع اسمه على أبي منصور بن محمد بن الحسين العزقي
وسمع الجميع ... الا اسماعيل بن عبد الله بن أحمد بن بدرامه المقدسي في يوم الأحد
ثاني عشر شعبان سنة تسع وسبعين وخمسمائة بدمشق وصلى الله على محمد وآله

وسمع الجميع مع خالد بن يوسف بن تمام في التاريخ
وسمع هذا الجزء الذي قبله على الشيخ الأمين أبي طاهر بركات بن
إبراهيم بن طاهر المعروف بابن الخشوعي عبد الله بن علي الحرايطي
بقراءة صالح بن علي البني بن علي الكرشوني الحراني وهذا خطه
وذلك في الغرة الأولى من رمضان يوم الخميس سنة اثنتين وخمسمائة

قراءة وهو الثالث والجزء الذي قبله على الشيخ أبي طاهر بركات بن إبراهيم بن طاهر الخشوعي
سمع ذلك ابنه محمد وابن عمه محمد بن عبد الواحد بن أحمد والقاضي أبو إسماعيل إبراهيم بن عبد
الواحد بن أحمد وابنه علي بن أبي بكر بن علي وعبد الله بن جعفر بن موسى وكتب
عبد الرحمن بن إبراهيم بن أحمد في يوم الخميس عاشر صفر سنة خمس وثلاثين وخمسمائة

سمعه ومات بعد الأربعين
عبد العزيز بن وصال

سمعه محمد بن أحمد
بقراءته ونقل منه
ما عليه علامة
في الحاشية

٢٧

الجزء الرابع من فوائد أبي القاسم تمام بن محمد بن عبد الله بن جعفر
الجنيد الدلاني الحافظ
رواية أبي محمد عبد العزيز بن أحمد بن محمد بن أحمد الكتاني الصوفي
الحافظ عنه وعنه الشريف أبو القاسم علي بن إبراهيم العباس الحسيني
وأبو محمد عبد الكريم بن حمزة بن الخضر الفاكهي

بسم الله الرحمن الرحيم ولا حول ولا قوة الا بالله العلي العظيم

اخبرنا ابو محمد عبد العزيز بن احمد بن محمد الكتاني الحافظ نا ابو القسم
تمام بن محمد بن عبد الله الرازي الحافظ رحمه الله نا ابا الجهور عبد الرحمن
ابن عبد الله بن عمر بن راشد نا موسى بن محمد بن ابي عوف الصفار نا عون بن سلام
الكوفي نا زهير عن سماك بن حرب عن جابر بن سمرة قال اتى النبي صلى الله
عليه وسلم رجل فقال رأيته مشافق فلم يقل عليه حدثنا ابي
ابو عبد الله محمد بن ايوب بن الضريس بن بشار البجلي الرازي بالري نا
محمد بن سعد نا بقي الرازي وكان يسكن قزوين نا عمرو بن ابي قيس
عن سماك بن حرب عن جابر بن سمرة السوائي قال من حديث ان رسول الله
صلى الله عليه وسلم كان يخطب على المنبر جالسا فكذبه فانا سهلته
كان يخطب قائما ثم يجلس ثم يقوم فيخطب خطبة اخرى قال قلت
كيف كانت خطبته قال كان يعظ به الناس ويذكرهم كان
الله عز وجل ينزل وكانت خطبته فصلا وصلاته قصدا بنحو
والشمس وضحاها والسماء والطارق الا صلاة العداة قال وصلاة
الظهر كان يكاد يؤذن حين يدحض الشمس فان جاء رسول الله صلى الله
عليه وسلم اقام والا مكث فلا يأتي حتى يجيء والعصر نحو ما تصلون

والمغرب نحو ما تصلون والعشاء الآخرة يؤخرها عن صلاتكم فيكم
اخبرنا احمد بن سلمان نا يعقوب بن يوسف الفرضي نا محمد بن
سعد نا بقي نا عمرو بن ابي قيس عن سماك عن جابر بن سمرة قال شهدت
النبي صلى الله عليه وسلم حين رجم ماعز بن مالك حدثنا ابو الحسن احمد بن محمد
بن علي الاسيدي نا ابو محمد بن سلمان البصري ابن بنت مطر الوراق نا يحيى بن ادم
نا الحسن بن علي عن خلد الفزاري حدثني اسامة بن زيد انه كانت تنفق اصحابه
في غزاة استعملهم رسول الله صلى الله عليه وسلم في بعض مغازيه وكنا
اذا استنفرنا ولنا ظهرا المدينة حتى يرجع الينا رسول الله صلى الله عليه
وسلم وقال انطلقوا بسم الله وعلى سنة رسول الله قاتلوا اعداء الله
في سبيل الله فانكم لا تجدون في الجنان وفيها هي سبيل الطاغوت
تعذبون لا تغلوا ولا تغدروا ولا تمثلوا ولا تقتلوا وليدا
عنا مكم واصلحوا واحسنوا ان الله يحب المحسنين
اخبرنا ابو بكر احمد بن علي بن الحسن البغدادي الاشناني الشرابي
نا ابراهيم بن هاشم البغوي نا هدبة بن خالد نا ابو عوانة عن الاعمش عن ابي
صالح عن ابي هريرة قال قال النبي صلى الله عليه وسلم اكذب الناس
الصباغون والصواغون اخبرنا ابو محمد طلحة بن سنان الكتبي
نا محمد بن سليمان نا هدبة بن خالد نا همام بن يحيى نا قرة السبيعي من قيادة
عن زيد بن عبد الله الحبشي مطروف عن ابي هريرة قال قال رسول الله صلى الله عليه وسلم

أكذب الناس الصباغون والصواغون أخبرنا أبو سعد عمرو بن أحمد
الدهوني نا محمد بن عبد الله بن سليمان الحضرمي بطبرستان نا عبد الله بن عبد الرحمن السمرقندي
نا يحيى بن حسان نا سليمان بن بلال عن شريك بن عبد الله بن أبي نمر عن إبراهيم
عبد الله بن الحسن عن أبيه عن علي بن أبي طالب رضي الله عنه قال كان خاتم رسول الله
صلى الله عليه وسلم في يمينه أخبرنا أبو جعفر أحمد بن إسحاق بن محمد بن أحمد الجليلي
القاضي قدم دمشق وأخبرني علي بن أحمد الجرجاني نا الحسن بن عيسى البسطامي
نا سلم بن قتيبة عن شعبة عن قتادة عن أنس بن مالك أن النبي صلى الله عليه
وسلم تختم في يمينه أخبرنا أبو المؤيد أنشدنا أحمد بن سلمة بن حزم
قالا نا أبو زرعة عبد الرحمن بن عمرو نا أحمد بن خالد الوهبي نا محمد بن إسحاق عن
الصلت بن عبد الله بن نوفل قال رأيت الخاتم في يمين ابن عباس قال ولا أخاه
إلا وقد ذكر أن رسول الله صلى الله عليه وسلم كان يتختم في يمينه
أخبرنا أبو محمد عبد الله بن الحسين الرازي إجازة نا سهل بن عمر
العسكري نا عتبة بن خالد السكوني عن عبد الله بن عمر عن نافع عن ابن عمر
أن النبي صلى الله عليه وسلم اتخذ خاتما وكان يلبسه في يمينه
أخبرنا أبو بكر أحمد بن الحسن بن مهرويه نا أبو العباس محمد بن عبد الله الباقولي
نا الحسن بن علي الحلواني نا الهيثم بن الأشعث السلمي حدثني قتادة بن جبير
عن بشير بن عبد الله الأنصاري عن أبيه عن جده قال قال رسول الله صلى الله
عليه وسلم وأخبرنا أحمد بن سلمة حدثنا أبي نا الحسن بن

الحلواني نا الهيثم بن الأشعث الصنعاني عن قتادة بن عبد العزى عن بشير
ابن عبد الله بن أبي أيوب الأنصاري عن أبيه عن جده قال قال رسول الله صلى الله
عليه وسلم ساعات الأمراض بواكر ساعات الخطايا
أخبرنا الحسن بن حبيب نا عباس بن محمد بن سعيد بن مريم حدثني جدي سعيد بن مريم
أخبرني ابن وهب عن ابن جريج عن عبد الكريم قال سمعت أبا عبد الرحمن السلمي
يحدث عن عثمان بن عفان أن رسول الله صلى الله عليه وسلم قال خيركم من تعلم
القرآن وعلمه قال فذلك أجلسني هذا المجلس قال أبو عبد الرحمن وأنا في نسخة عبد
كتابي ابن وهب عن سفيان عن ابن جريج أخبرنا أحمد بن سلمة بن
حزم نا يزيد بن عبد الصمد نا سليمان بن عبد الرحمن نا سعيد بن أبي مريم نا محمد بن سعيد
عن علقمة بن مرثد عن أبي عبد الرحمن السلمي عن عثمان بن عفان عن رسول الله صلى الله
عليه وسلم قال أفضل الناس من تعلم القرآن وعلمه أخبرنا أبو عمرو
أحمد بن إبراهيم نا أبو محمد الحضرمي البزاز نا أبو القاسم إسحاق بن أحمد البوشنجي
نا سويد بن نصر نا عبد الله بن المبارك عن عمر بن عبد الرحمن السلمي عن عثمان قال قال
رسول الله صلى الله عليه وسلم أفضلكم من تعلم القرآن وأقرأه
أخبرنا القاضي أبو محمد عبد الله بن جعفر الفرغاني قراءة عليه بمصر في جامع
من سنة خمس وأربعين وثلاثمائة نا أبو جعفر محمد بن جرير الطبري نا أبو كريب نا أبو بكر بن عياش
عن عاصم عن أبي عبد الرحمن السلمي عن عثمان قال قال رسول الله صلى الله
أن أفضلكم من تعلم القرآن وعلمه

حدثنا أبو القاسم عبد الله بن الحسن بن محمد بن السقاء البزاز المقرئ وأحمد
بن سلمة بن جوشا وابن زلبة قالوا ثنا أبو بكر بن قتيبة ثنا عفان بن مسلم الصفار
ثنا عبد الواحد بن زياد ثنا عبد الرحمن بن إسحاق حدثني النعمان بن سعد قال سمعت عليا
رضي الله عنه يقول قال رسول الله صلى الله عليه وسلم خيركم من تعلم القرآن وعلمه
أخبرنا أبو القاسم علي بن يعقوب بن إبراهيم بن العقب الهمداني
وأبو محمد بن سنان قالا ثنا أبو علي الحسن بن جرير الصوري بدمشق ثنا سعيد
بن منصور ثنا الحرث بن مسكين عن عاصم بن بهدلة عن مصعب بن سعد عن سعد
قال قال رسول الله صلى الله عليه وسلم خياركم من تعلم القرآن وعلمه وأخذ
به وأجلسني في مكاني هذا أخبرنا جعفر بن أحمد بن الحسن
الفرائضي قراءة عليه ثنا أبو يعلى ثنا شريك عن عاصم بن بهدلة عن زر بن حبيش
عن عبد الله بن مسعود قال قال رسول الله صلى الله عليه وسلم خيركم من
تعلم القرآن وأقرأه أخبرنا أبو علي الحسن بن رضا الصفار ثنا أبو
هشام إسماعيل بن عبد الرحمن الكناني بدمشق ثنا إبراهيم بن عبد الله بن العلاء
بن زبر حدثني أبي عبد الله بن العلاء عن أبيه عن الأسود عن عمر بن عبسة
قال صلى بنا رسول الله صلى الله عليه وسلم الجنب فصوم من أبل الصدقة
ثم التفت إلينا فقال إنه لا يحل لي من غنائمكم مثل هذه وأخذ قبضة
من جنب البعير إلا الخمس والخمس مردود عليكم
أخبرنا الحسن بن سلمة بن جوشا وابن زلبة قالا ثنا أبو بكر بن عبد الله

ثنا هشام بن إسماعيل العطار ثنا محمد بن شعيب ثنا عبد الله بن العلاء بن زبر
عن سالم بن عبد الله عن ابن عمر أن النبي صلى الله عليه وسلم صلى صلاة فلبس
عليه فلما انصرف قال أبي أصلت معنا قال نعم قال فما منعك
أخبرنا الحسن بن حبيب ثنا أبو بكر أحمد بن علي بن يوسف الخرزاز
ثنا مروان بن محمد الطاطري الأسدي ثنا عبد الله بن العلاء بن زبر ثنا الضحاك
ابن عبد الرحمن بن عرزب عن أبيه عن رسول الله صلى الله عليه وسلم قال
أول ما يحاسب به العبد يوم القيامة أن يقال له ألم أصح جسمك وأروك
من الماء البارد أخبرنا أبو بكر يحيى بن عبد الله الحرثي وابن سنان
بواسطة قالوا ثنا أحمد بن سعد الثقفي ثنا يحيى بن معين ثنا الفضل بن
الدكين ثنا عبد الله بن العلاء عن الضحاك بن عبد الرحمن أنه سمعت أبا هريرة
يقول سمعت رسول الله صلى الله عليه وسلم يقول أول ما يسأل عنه العبد يوم
القيامة من النعيم أن يقال له ألم نصح جسمك وأروك من الماء البارد
أخبرنا أبو القاسم علي بن يعقوب بن إبراهيم ثنا زيد بن عبد الله بن عمر
ثنا أبو هشام بن عبد الله بن العلاء بن زبر حدثني أبي ثنا عبد الله بن عامر الأسلمي عن أبيه
أن الأسقع أن النبي صلى الله عليه وسلم قال لا يزالون بخير ما دام فيكم من
رآني وصاحبني ولن تزالوا بخير ما دام فيكم من رأى من رآني وصاحبني
ولا تزالون بخير ما دام فيكم من رأى من رأى من رآني وصاحبني

حدثنا الحسن بن حبيب ثنا أحمد بن علي الخزاز ثنا مروان بن عبد الله بن العلاء
ابن زبر قال سمعت القاسم أبا عبد الرحمن يحدث عن أبي أمامة أن رسول الله صلى الله
عليه وسلم قال ابن آدم إن تعطي الفضل فهو خير لك وإن تمسكه فهو
شر لك ولا يلام الله عز وجل على الكفاف واليد
العليا خير من اليد السفلى قال أبو هريرة ما أبالي قرأت بهن أو حدثت بهن
حدثنا أحمد بن سليمن بن حذلم وأخبرني والدي أبو عبد الملك أحمد
ابن إبراهيم القرشي ثنا عمرو بن حفص يعني بن شليله ثنا الوليد بن عبد الله بن
العلاء عن السري أبي عبد الرحمن عن أبي أمامة قال قال رسول الله صلى الله
عليه وسلم إن اسم الله عز وجل الأعظم لفي ثلاث سور من القرآن البقرة
وآل عمران وطه قال فالتمستها فوجدت في البقرة آية الكرسي
الله لا إله إلا هو الحي القيوم وفاتحة آل عمران الم الله لا إله إلا هو الحي القيوم
وفي طه وعنت الوجوه للحي القيوم حدثنا أبو الحارث بن
وصاله قدم دمشق ثنا أحمد بن القاسم بن مشرف ثنا مروان بن عبد الله بن محمد
ثنا إبراهيم بن عبد الله بن العلاء بن أبي عزة أبي عبد الله مسلم بن مشكم
عن أبي ثعلبة الخشني قال أتيت النبي صلى الله عليه وسلم فقال لي ثوبيه
وفي رواية تعلمت ثوبيه خيرا أو ثوبيه شرا قال بل ثوبيه خيرا لا تأكل
الحمار الأهلي ولا ذا ناب من السباع وحدثنا أحمد بن القاسم بن معروف

ثنا أبو زرعة باسناده مثله وحدثنا أبو علي فضالة بن الهيثم
قال ثنا أبو زرعة ثنا أبو اليمان عبد الله بن أبي حسان ثنا الحسن بن حبيب الله عن أبي أحمد بن
عزاز ثعلبة عن النبي صلى الله عليه وسلم مثل ذلك حدثنا الحسن بن حبيب
ثنا أحمد بن علي الخزاز ثنا مروان بن الطاطري ثنا أبو زبر يحيى بن أبي المطاع
قال سمعت عرباض بن سارية السلمي يقول قام فينا رسول الله صلى الله عليه وسلم
ذات غداة فوعظنا موعظة بليغة ذرفت منها الأعين ووجلت منها
القلوب فقلنا يا رسول الله كأنها موعظة مودع فماذا تعهد إلينا
قال أوصيكم بتقوى الله عز وجل والسمع والطاعة وإن عبدا حبشيا
وسيرى من يعش من بعدي منكم اختلافا شديدا فإياكم وإياكم
بسنتي وسنة الخلفاء المهديين الراشدين عضوا عليها بالنواجذ وإياكم
والمحدثات فإن كل بدعة ضلالة حدثنا أبو الحسن أحمد بن إبراهيم بن
يزيد عياش الحمري قراءة عليه ثنا أبو علي الحسن بن موسى بن نشيط العبسي
ثنا محمد بن عباد ثنا أبو عمر حفص بن ميسرة عن محمد بن عجلان عن أبيه عن أبي هريرة
أن النبي صلى الله عليه وسلم قال إن الذي يسجد قبل الإمام ويرفع رأسه
قبله إنما ناصيته بيد الشيطان حدثنا أبو القاسم عبد الله بن أحمد
بن قثام البغدادي ثنا أبو علي الحسن بن علي العنزي ثنا عبد الله بن المبارك
عتبة بن أبي عمران الجوني عن أبيه عن عبد الله بن الصامت عن أبي ذر قال

حدثنا يحيى بن إسحاق السيلحيني حدثنا حماد بن سلمة عن حميد الطويل
عن أنس بن مالك قال سمع عبد الله بن سلام بمقدم رسول الله صلى الله
عليه وسلم وهو بأرض الخزرف فأتى رسول الله صلى الله عليه وسلم وقال إني
سائلك عن ثلاث لا يعلمهن إلا نبي ما أول أشراط الساعة وما أول طعام أهل
الجنة وما ينزع الولد إلى أبيه وأمه قال صلى الله عليه وسلم أخبرني بهن
جبريل آنفا قال ذاك عدو اليهود من الملائكة قال
وقرأ عليه الآية من كان عدوا لجبريل فإنه نزله على قلبك بإذن الله وأما أول
أشراط الساعة فنار تحشر الناس من المشرق إلى المغرب وأما أول طعام
يأكله أهل الجنة فزيادة كبد حوت وإذا سبق ماء الرجل ماء المرأة
نزع الولد وإذا سبق ماء المرأة نزعته قال أشهد أن لا إله إلا الله وأشهد أنك
رسول الله يا رسول الله إن اليهود قوم بهت وإنهم إن علموا بإسلامي
قبل أن تسألهم عني بهتوني فجاءت اليهود فقال النبي صلى الله عليه وسلم
أي رجل عبد الله بن سلام فيكم قالوا خيرنا وابن خيرنا وسيدنا وابن سيدنا
قال أفرأيتم إن أسلم عبد الله بن سلام قالوا أعاذه الله من ذلك فخرج
عبد الله بن سلام فقال أشهد أن لا إله إلا الله وأن محمدا رسول الله فقالوا شرنا
وابن شرنا فنقصوه فقال هذا الذي كنت أخاف يا رسول الله

حدثنا الحسن بن سلمان بن جنادة الرملي كتب إلي قبيصة حدثنا عبد الله بن يزيد السهمي
أبو وهب حدثنا حميد الطويل عن أنس بن مالك قال قال رسول الله صلى الله عليه وسلم

حدثنا يحيى بن إسحاق السيلحيني حدثنا حماد بن سلمة عن حميد الطويل
عن أنس بن مالك قال سمع عبد الله بن سلام بمقدم رسول الله صلى الله
عليه وسلم وهو بأرض الخزرف فأتى رسول الله صلى الله عليه وسلم وقال إني
سائلك عن ثلاث لا يعلمهن إلا نبي ما أول أشراط الساعة وما أول طعام أهل
الجنة وما ينزع الولد إلى أبيه وأمه قال صلى الله عليه وسلم أخبرني بهن
جبريل آنفا قال ذاك عدو اليهود من الملائكة قال
وقرأ عليه الآية من كان عدوا لجبريل فإنه نزله على قلبك بإذن الله وأما أول
أشراط الساعة فنار تحشر الناس من المشرق إلى المغرب وأما أول طعام
يأكله أهل الجنة فزيادة كبد حوت وإذا سبق ماء الرجل ماء المرأة
نزع الولد وإذا سبق ماء المرأة نزعته قال أشهد أن لا إله إلا الله وأشهد أنك
رسول الله يا رسول الله إن اليهود قوم بهت وإنهم إن علموا بإسلامي
قبل أن تسألهم عني بهتوني فجاءت اليهود فقال النبي صلى الله عليه وسلم
أي رجل عبد الله بن سلام فيكم قالوا خيرنا وابن خيرنا وسيدنا وابن سيدنا
قال أفرأيتم إن أسلم عبد الله بن سلام قالوا أعاذه الله من ذلك فخرج
عبد الله بن سلام فقال أشهد أن لا إله إلا الله وأن محمدا رسول الله فقالوا شرنا
وابن شرنا فنقصوه فقال هذا الذي كنت أخاف يا رسول الله

حدثنا الحسن بن سلمان بن جنادة الرملي كتب إلي قبيصة حدثنا عبد الله بن يزيد السهمي
أبو وهب حدثنا حميد الطويل عن أنس بن مالك قال قال رسول الله صلى الله عليه وسلم

حدثنا يحيى بن أيوب ثنا إسحق بن منصور ثنا النخعي ثنا محمد بن عثمان الجعفي
ثنا همام بن إسماعيل أبو إسماعيل عن عبد الله بن عمرو قال ما زلنا نسمع أن عمر
بن الخطاب حتى سمعنا ذلك من النبي صلى الله عليه وسلم حدثنا محمد بن
سليمان أبو بكر الحسن بن علي بن عشير بغداد ثنا وكيع بن الجراح عن
الربيع بن سعد الجعفي عن أبي سابط عن جابر بن عبد الله قال قال رسول الله
صلى الله عليه وسلم حدثوا عن بني إسرائيل فإنه كان فيهم الأعاجيب
وإنما صلى الله عليه وسلم حدث قال لو حدث طائفة من بني إسرائيل حتى
أتوا مقبرة من مقابرهم فقالوا لو صلينا ودعونا الله عز وجل لخرج
لنا رجل ممن قد مات فنسأله عن الموت ففعلوا فسألوه كذلك
إذ طلع رجل رأسه من قبره من ذلك المقام حلا شيء من عينيه أثر
السجود فقال يا هؤلاء ما أردتم إلي لقد مت منذ مائة عام فما سكنت
عني حر الموت إلا أن دعوتم الله عز وجل أن يرد علي ما كنت
حدثنا محمد بن إبراهيم بن عبد الله بن عمر الأنصاري ثنا وكيع بن الجراح عن
الأعمش عن زيد بن وقاص عن أسيد بن مالك قال قال رسول الله صلى الله عليه
وسلم الولدان والأطفال حدم أهل الجنة حدثنا محمد بن الحسين
بن طالب ثنا عبد الوهاب بن عطاء ثنا داود بن أبي هند عن الشعبي عن عبد الله بن عمرو
أنه سمع النبي صلى الله عليه وسلم يقول المهاجرون هم السنام
حدثنا أبو المنهال ثنا يحيى بن أيوب ثنا محمد بن عبد الله بن علي السلمي

محمد الطويل عن أنس بن مالك قال سمع عبد الله بن سلام مقدم رسول الله صلى الله
عليه وسلم وهو بأرض الخزرف فأتى رسول الله صلى الله عليه وسلم وقال إني
سائلك عن ثلاث لا يعلمهن إلا نبي ما أول أشراط الساعة وما أول طعام أهل
الجنة وما نزع الولد إلى أبيه وأمه قال صلى الله عليه وسلم أخبرني بهن
جبريل صلى الله عليه وسلم آنفا قال ذاك عدو اليهود من الملائكة قال
وقرأ عليه الآية من كان عدوا لجبريل فإنه نزله على قلبك بإذن الله وأما أول
أشراط الساعة فنار تحشر الناس من المشرق إلى المغرب وأما أول طعام
يأكله أهل الجنة فزيادة كبد حوت وإذا سبق ماء الرجل ماء المرأة
نزع الولد وإذا سبق ماء المرأة نزعته قال أشهد أن لا إله إلا الله وأشهد أنك
رسول الله يا رسول الله إن اليهود قوم بهت وإنهم إن علموا بإسلامي
قبل أن تسألهم عني بهتوني قال فجاءت اليهود فقال النبي صلى الله عليه وسلم
أي رجل عبد الله بن سلام فيكم قالوا خيرنا وابن خيرنا وسيدنا وابن سيدنا
قال أفرأيتم إن أسلم عبد الله بن سلام قالوا أعاذه الله من ذلك فخرج
عبد الله بن سلام فقال أشهد أن لا إله إلا الله وأن محمدا رسول الله قالوا شرنا
وابن شرنا فأنقصوه فقال هذا الذي كنت أخاف يا رسول الله
حدثنا أحمد بن سلمة بن جرير ثنا يحيى بن أيوب قتيبة ثنا محمد بن عبد الله بن علي
أبو وهب ثنا محمد الطويل عن أنس بن مالك قال قال رسول الله صلى الله عليه وسلم

دخلت الجنة فإذا أنا بنهر حافتاه خيام اللؤلؤ فضربت بيدي إلى ما
يجري فيه فإذا مسك أذفر فقلت لجبريل ما هذا قال هذا الكوثر الذي
أعطاك الله عز وجل قال وقال ربك عز وجل أخبرنا الحسن بن الحسين
قال أبو الفضل عبد الله بن أحمد بن حنبل البغدادي بدمشق حدثني محمد بن خلد
الخياط نا مالك بن أنس نا أبو سعيد عن الزهري عن أنس قال سئل
رسول الله صلى الله عليه وسلم ناصية ما شاء الله أن يسأل له فوق بعد ذلك
أخبرنا أحمد نا أبو عبد الرحمن عبد الله بن أحمد بن حنبل حدثني أبي نا أبو سعيد
خلد الخياط نا مالك بن أنس نا زياد بن سعد عن الزهري عن أنس قال سئل
رسول الله صلى الله عليه وسلم ناصية ما شاء الله أن يسأل له فوق بعد
أخبرنا أبو المؤيد راشد نا أبو بكر محمد بن الحرث الجنكاني
الحسين بن محمد بن عبد الله الشافعي نا إسماعيل بن عياش عن عبد الله بن دينار
عن الزهري عن عبد الله بن عبد الله بن عتبة عن ابن عباس قال سئل
رسول الله صلى الله عليه وسلم ناصية ما شاء الله عز وجل أن يسأل
له فوق فوق أهل الكتاب هو عبد الله بن عياش المخزومي
أخبرنا أبو محمد عبد الله بن إسحاق بن محمد بن زيد الشكيلي قراءة عليه
من لفظه نسخة بيت لها سنة خمس وأربعين وثلاثمائة نا أبو هاشم
وثيق بن الحصاري نا محمد بن هاشم منصور نا عمر بن شبة عن عبد العزيز
عبد الله بن عاصم أبو الحسن عن أبيه عاصم بن عمر بن الخطاب عن عمر بن الخطاب

عن أبي الصلاح قال سمعت عمر بن الخطاب يقول سمعت رسول الله
صلى الله عليه وسلم يقول إنما نحن المسلمون بحق الميثاق
أخبرنا أبو القاسم الحسن بن إسماعيل الصيدلاني المؤدب
نا عاصم علي نا إسحاق الأزرق ح وأنا أبو القاسم السهيلي نا موسى بن هارون
وإسحاق بن أحمد بن زياد قالا نا أبو الأحوص محمد بن حيان البغوي نا إسحاق
ابن يوسف الأزرق نا سفيان بن شريك عن أبيه عن عطاء بن أبي رباح عن أبي هريرة قال
قال رسول الله صلى الله عليه وسلم بعث الله عز وجل الناس يوم القيامة
عراة غرلا بهما أخبرنا أحمد بن أحمد بن محمد بن عبد الله بن خرب البغدادي بمنى
نا أبو هشام الرفاعي نا سفيان بن عيينة عن سهيل بن أبي صالح عن الأعمش عن أبي صالح
أبي هريرة عن النبي صلى الله عليه وسلم قال من بات في بكة غفر له ما جاء من
قابل ومن الآفاق أخبرنا أبو يعقوب إسحاق الأذرعي نا أبو عبد الله
أحمد بن سهل المؤدب نا سريج بن يونس نا إسماعيل بن جعفر عن سهيل
عن الأعمش عن أبي صالح عن أبي هريرة أن رسول الله صلى الله عليه وسلم قال
إذا أذهب الله عز وجل عن عبده مصره أحتسب الأجر الله
عز وجل الختم أخبرنا أبو عبد الله محمد بن زيد السكيلي
من لفظه نسخة بيت لها سنة خمس وأربعين وثلاثمائة نا أبو هاشم
وثيق بن الحصاري نا محمد بن هاشم منصور نا عمر بن شبة عن عبد العزيز
عبد الله بن عاصم أبو الحسن عن أبيه عاصم بن عمر بن الخطاب عن عمر بن الخطاب

قال قال رسول الله صلى الله عليه وسلم هو الإمام الخلاء أخبرنا أبو
بكر أحمد بن محمد بن عبد الله بن غالب بن قطيش نا أبو الفضل محمد بن رشيد
الدمشقي بدمشق نا سليمان بن عبد الرحمن نا نائب بن عمرو أبو عمرو النسائي
نا مقاتل بن حيان عن الضحاك بن مزاحم عن ابن عمر قال قال رسول الله صلى الله
عليه وسلم لا تقولن أحدكم صمت رمضان وقمت رمضان ولا صمت رمضان
ولا قمت رمضان ولكن قولوا
شهر رمضان كما قال ربكم عز وجل أخبرنا أبو بكر محمد
بن الحسن الطوسي أنا عبد الله بن سلمان الحضرمي الكوفي نا عبد الله بن
محمد بن سلام عن حمزة الزيات عن أبي إسحق عن البراء قال خطبنا رسول الله
صلى الله عليه وسلم صوت معي أسمع العواتق في خدورهن نادى على
صوته يا معشر من آمن بلسانه ولم يخلص الإيمان إلى قلبه لا تغتابوا
المسلمين ولا تتبعوا عوراتهم فإنه من تتبع عورة أخيه تتبع الله عورته
ومن تتبع الله عورته يفضحه في بيته أخبرنا أبو الحسن أحمد بن محمد
بن محمد البغدادي الصلاني نا أبو بكر محمد بن سليمان الواسطي الباغندي
نا إسحق بن موسى نا عبد الله بن يحيى بن عروة عن هشام بن عروة عن أبيه
عن عائشة أن رجلا كان يسرق الصبيان فأتي به إلى صلى الله عليه
وسلم فقطع يده أخبرنا أبو عمر أحمد بن علي الفروي ح وأخبرنا أبي
أبو عبد الله أحمد بن الطبري قالوا نا أبو عبد الله محمد بن أيوب بن يحيى بن الضريس

الرازي قال نا أبو زكريا يحيى بن هاشم السمسار الكوفي البغدادي نا هشام بن
عروة عن أبيه عن عائشة قالت قال رسول الله صلى الله عليه وسلم يا
أسعر في الأنف إما من الجذام أخبرنا أبو الحسن علي بن أحمد بن
محمد بن إبراهيم بن المقابري الغداني قدم دمشق نا أبو الحسن علي بن أبي أيوب
نا يحيى بن هاشم السمسار نا هشام بن عروة عن أبيه عن عائشة قالت قال
رسول الله صلى الله عليه وسلم يا أسعر في الأنف إما من الجذام
أخبرنا أحمد بن محمد بن عبد الرحمن بن أنس السراج نا الرقي نا سليمان بن عبد الرحمن
نا محمد بن عبد الرحمن القشيري نا هشام بن عروة عن أبيه عن عائشة قالت قال
رسول الله صلى الله عليه وسلم أسعر في الأنف إما من الجذام
أخبرنا أحمد بن محمد بن خلف نا محمد بن عوف الحمصي نا أبي عوف بن سفين
نا شقيق مولى بني العباس قال أدركت الهداة وكان من أصحاب رسول الله
صلى الله عليه وسلم مولى للعباس الوليد وأبي أمراء في حر السعيد فقد
رأيت رسول الله صلى الله عليه وسلم وما منع من حر بن جني وأنف الدنيا
أخبرنا أبو علي الحسن بن أحمد بن فضالة نا محمد بن نصر قال قرئ على عبد الله بن
وهب قال أنا مسلمة بن علي عن معوية بن يحيى الصدفي عن ابن شهاب
عن عروة عن عائشة عن رسول الله صلى الله عليه وسلم قال لا صلاة على
أول سوك أصل من سعوط هريرة

[illegible] عبد الرحمن بن سالم بن عبد الله الأنصاري قال أبو الحسن [illegible] المقرئ وعثمان بن سالم [illegible]
[illegible] عبد الله الرازي وأحمد بن علي بن عبد الله الرازي وأحمد بن معاذ بن عبد الله الدماري وأبو [illegible]
[illegible] حدثنا حميد بن سليمان بن أفلح أملى علينا ولينا إبراهيم بن عبد الله الصائغ
قال حدثنا وكيع بن الجراح عن الأعمش عن أبي صالح عن أبي سعيد الخدري
قال قال رسول الله صلى الله عليه وسلم لا تسبوا أصحابي فوالذي نفسي بيده
لو أن أحدكم أنفق مثل أحدها ما أدرك مد أحدهم ولا نصيفه
حدثنا أبو هشام يوسف بن إبراهيم الأذرعي نا أبو جعفر محمد بن الحسن
البزاز بالرقة نا محمد بن مخلد نا داود بن الزبرقان عن مجاهد عن أبي صالح
عن أبي سعيد الخدري قال قال رسول الله صلى الله عليه وسلم لا تسبوا أصحابي
فلو أن أحدكم أنفق مثل أحدها ما بلغ مد أحدهم ولا نصيفه
حدثنا حميد بن سليمان أنا أبي نا أبي نا عيسى بن حسان المدائني نا المدائني
محمد بن الفضل عن عطية عن عبد الله بن مسلم عن زيد بن أسلم عن أبيه عن النبي صلى الله
عليه وسلم قال من مات من أصحابي بأرض كان له ذكرهم ودعا لهم يوم القيامة
عبد الله بن مسلم هذا هو أبو طيبة المروزي حدث بهذا الحديث عنه
حدثنا أحمد بن سليمان بن حذلم نا سعيد بن السرمي نا أبو عمر يوسف
الحوضي نا أبو الوليد هشام نا سعيد بن بشير عن جعفر بن حسين عن سعيد
بن جبير عن ابن الزبير عن معاوية أنه سمع النبي صلى الله عليه وسلم يقول إذا
بويع لخليفتين فاقتلوا الآخر منهما حدثنا أبو عمر بن عيسى بن مهران الرازي
الخياط نا أبي قالا حدثنا يونس بن حبيب الصرصري الأزدي نا أبي نا داود بن إبراهيم

العقيلي قاضي مرو بن محمد بن عبد الله الواسطي عن أبي الحوراء عن أبي نضرة عن أبي
سعيد الخدري قال قال رسول الله صلى الله عليه وسلم إذا بويع لخليفتين
فاقتلوا الآخر منهما حدثنا أبو عمر بن عيسى الرازي نا أبو إبراهيم
إبراهيم بن الهجري أملى من كتابه نا عمار بن هرون نا أبو هلال نا قتادة عن سعيد بن
المسيب عن أبي هريرة عن النبي صلى الله عليه وسلم قال إذا بويع لخليفتين
فاقتلوا الآخر منهما حدثنا أبو عمر الرازي نا أبو محمد هاشم
البغوي أملى نا علي بن المديني نا عبد الصمد بن عبد الوارث نا أبو هلال نا قتادة
عن سعيد بن المسيب عن أبي هريرة عن النبي صلى الله عليه وسلم مثله
حدثنا أبو عمر بن عيسى الرازي نا محمد بن عبد الله بن مطرف أبو عبد الله
ابن عفان عنه نا عمرو بن طالوت نا عبد الصمد بن عبد الوارث نا أبو هلال
الراسبي نا قتادة عن سعيد بن المسيب عن أبي هريرة قال قال رسول الله صلى الله
عليه وسلم إذا بويع لخليفتين فاقتلوا الآخر منهما
حدثنا أبو عبد الله محمد بن إبراهيم بن عبد الرحمن بن أبي عليه الكرماني
السجزي نا عبد الرحمن بن إبراهيم دحيم نا ابن أبي ذئب عن عبد الله بن يوسف
عن سليمان بن مهران عن سفينة مولى أم سلمة عن عبد الله قال قال رسول الله صلى الله
عليه وسلم من أعراب الساعة أسمح لأهله
حدثنا حميد بن سليمان نا أبي نا أبو عبد الله بن هشام الصيداوي نا هشام بن عمار
ونا أبو عبد الله جعفر بن محمد بن شاكر الصائغ نا عبد الله بن محمد بن مولى بني هاشم

هشام بن حفص

ثنا يقين عن ابن جريج عن عطاء عن ابن عباس ان النبي صلى الله عليه وسلم قال لما خلق الله
عز وجل جنة عدن خلق فيها ما لا عين رأت ولا خطر على قلب بشر ثم قال لها تكلمي
فقالت قد افلح المؤمنون ثنا الحسن بن الربيع ثنا عبد الله بن بحر
ابو هشام الكندي هو ابن بنت عكرمة بن خالد مولى عثمان بن عفان ثنا هشام بن
خالد ثنا يقين عن ابن جريج عن عطاء عن ابن عباس ان النبي صلى الله عليه وسلم
قال لما خلق الله عز وجل جنة عدن خلق فيها ما لا عين رأت ولا خطر على
قلب بشر ثم قال لها تكلمي فقالت قد افلح المؤمنون ثم قالت انا حرام
على كل بخيل ومرائي ثنا الربيع بن ثعلب ثنا محمد بن عمر بن سعيد
القرشي الكوفي ثنا ابو القاسم بن سلمة بن عبد الحميد ثنا يحيى بن صالح الوحاظي
ثنا جميع بن ثوب الجمحي ثنا حذيفة بن معدان عن ابي امامة الباهلي ان النبي صلى الله
عليه وسلم قال طوبى لمن رآني ولمن رأى من رآني طوبى لمن رأى من رآني
ثنا ابو المنهال عبد الرحمن بن عبد الله بن عمرو بن الشرنبيل ثنا ابو الحسن
احمد بن جعفر بن نصر ثنا ابو الوليد عتبة قال سمعت المؤمل بن اسمعيل يقول
قال سفيان الثوري رحمه الله ما اعرف شيئا افضل من طلب الحديث اذا اريد
به الله عز وجل

الجزء الرابع

ثنا ابو القاسم عبد الله بن محمد بن عبد الله الدارابي ثنا ابو القاسم علي بن العقاب
الهمداني ثنا موسى بن موسى الهروي ثنا وهب بن المهلب ثنا خيثمة بن سليمان
ثنا ابو حاتم قال دخلت انا وابي على ابي يوسف يعقوب بن حبيب فرحب بنا وقال

واحمد ابو بكر بن عمر المقرئ في الثانية والحي الامام ابي الله عبد الرحمن احمد بن عبد الرحمن المقرئ
وعبد الحافظ بن عبد المنعم بن ابي بن عمر المقدسي في السابع وسمع الجزء الاول والثاني من ابي
الحسن عبد الله بن عمر بن ابي الحسن بن ابي الحسن بن ابي الحسن

سمع وقابل بروايته
عبد الله بن ومال

سمعه محمد بن أحمد
وتلقاه منه تلامذته

الجزء الخامس من فوائد تمام الرازي

وأجاز جميع هذا الجزء والذي قبله علي الشيخ الأمين أبو طاهر بن أبي الفرج بن
عبد الكريم السلمي عن عبد العزيز الكتاني وهو أكبر الصغار طاهر بن أبي الفرج بن
أبي هريرة المقدسي وحدثنا أبو بكر بن المقرئ المقدسي وح

سمع جميع هذا الجزء على الشيخ الإمام أبي طاهر بن أبي الفرج الخشوعي
الفقيه عبد الصمد بن محمد بن مأمون المقدسي بقراءته وعبد الرحيم بن مكي
بن سويلم ومنصور الإسماع محمد بن غانم بن علي الخراساني ودرك بن شهور
سنة تسع وثمانين وخمسمائة وصلى الله على محمد وآله وسلم

سمع جميع الجزء الذي قبله على الشيخ الأمين أبو طاهر بن أبي الفرج
بن أبي طاهر بن الخشوعي بقراءة أبي الحسن علي بن أبي الفرج
الكتاني عبد الله بن علي الخراطي بقراءته وأجاز لي وطريق الكتاب
أسرة وناس وحماس [illegible]

سمع جميع هذا الجزء على الشيخ الإمام أبي طاهر بن أبي الفرج الخشوعي
سماعه من الشريف النسيب [illegible] الفقيه أبي [illegible] وأمه المقدسي
أخواه أبو الفضل عبد الله وعبد الله وصاحب الجزء الحافظ أبو محمد عبد الغني
بن عبد الواحد بن علي بن سرور المقدسي وأبوه محمد وأبو أحمد محمد أبي بكر بن عبد الله بن سعد
وأخوه أبو عبد الله عمر وأبوه فخر [illegible] وابن عمه فخر بن محمد بن عبد الله بن سعد وأبو
أحمد عبد الواحد بن أحمد بن عبد الرحمن وأبوه أحمد وابن أخيه أبو بكر بن أبي أحمد
وعبد الرحمن وأبو إبراهيم إسماعيل بن نصر بن مقدام المقدسيون وعبد الله بن أحمد
بن عبد الله المقدسي وابن أخيه يوسف بن حمام الدمشقي ومسعود بن عبد الله
الحلبي عن إسماعيل الحساب وأبوه عبد العزيز وأبو الحسن علي بن أبي مسعود
[illegible] الجسر العراقي يوم الأحد [illegible] سنة اثنتين وسبعين وخمسمائة
والحمد لله وحده وصلى الله على سيدنا محمد وآله وسلم

وسمع منه جميعه أبو الفضل أحمد بن عبد الله بن أحمد وعبد الرحمن بن أحمد مسمار الخياط
وتعويل سلامة بن نصر العقيلي في التاريخ محمد بن عبد الله بن أحمد

بسم الله الرحمن الرحيم ولا حول ولا قوة إلا بالله العلي العظيم

أخبرنا أبو محمد عبد العزيز بن أحمد بن محمد الكتاني الحافظ أنا أبو
القسم تمام بن محمد بن عبد الله بن جعفر الرازي قراءة عليه في داره بدمشق
باب توفي سنة إحدى عشر وأربعمائة له أبو علي الحسن بن حسين بن عبد الملك
قراءة عليه له العباس بن الوليد بن مزيد البيروتي قراءة عليه له شعيب
بن شابور أخبرني عثمان بن أبي العاتكة عن علي بن يزيد عن القسم أبي
عبد الرحمن عن أبي أمامة الباهلي أن رسول الله صلى الله عليه وسلم قال
عليكم بهذا العلم قبل أن يقبض وقبل أن يرفع العلم ثم جمع بين أصبعيه
الوسطى والتي يليها الإبهام ثم قال فإن العالم والمتعلم كهاتين في الخير
شريكان في الخير ولا خير في سائر الناس أخبرنا أبو علي الحسن
بن محمد بن فضالة الحمصي قراءة عليه بمنبج بن نصر أنا ابن وهب له يونس بن
يزيد عن ابن شهاب عن سعيد المسيب عن أبي هريرة عن رسول الله
صلى الله عليه وسلم قال الفطرة خمس الختان والاستحداد وقص
الشارب وتقليم الأظفار ونتف الإبط أخبرنا أبو الحسين
علي بن أحمد بن محمد بن الوليد المزي المقري قراءة عليه له أخبرنا
الحكم بن محمد بن يوسف الفريابي ح وأخبرنا أحمد بن سليمان بن أبي عمرو بن نور
القبيصراني نا محمد بن يوسف الفريابي نا سفيان عنه عن الزهري

عن سعيد المسيب عن أبي هريرة قال قال رسول الله صلى الله عليه وسلم
تستامر اليتيمة في نفسها وصمتها إقرارها أخبرنا أبو الحسن
حميد بن سليمان بن حيدرة الأطرابلسي أنا أبي وسمع الآخر من سنة أربعين وثلاثمائة
نا أبو عتبة أحمد بن الفرج الحجازي بحمص نا صدقة بن سعيد نا الشيباني
عن عمرو بن عبد الله الحضرمي عن أبي أمامة الباهلي قال خطبنا رسول الله خطبة
صلى الله عليه وسلم وكان أكثر ما حدثنا عن الدجال فخوفنا إياه
وكان من قوله يا أيها الناس إنها لم تكن فتنة على وجه الأرض أعظم
من فتنة الدجال إن الله عز وجل لم يبعث نبيا إلا حذر أمته الدجال
وأنا آخر الأنبياء وأنتم آخر الأمم وهو خارج فيكم لا محالة وإن يخرج
فيكم وأنا فيكم فأنا حجيج كل مسلم وإن يخرج بعدي فكل
امرئ حجيج نفسه والله خليفتي على كل مسلم إنه يخرج من الشام
والعراق فيعيث يمينا ويعيث شمالا يا عباد الله اثبتوا فإنه سيرى
مقامي وإني سأصف لكم صفته وأقول أنا أعلم بكم وإن لست فيكم وإنه مكتوب بين
عينيه كافر يقرأه كل مؤمن من قبيح عمله يبلغ في جبهته
وإن من فتنته أن معه جنة ونارا فناره جنة وجنته نار فمن ابتلي

بنار ملتهبة فليقرأ فواتح سورة الكهف ومستغيث بالله عز وجل يكن
عليه بردا وسلاما كما كانت على ابراهيم صلى الله عليه وسلم
وان من فتنته ان معه جنة وشياطين يتمثل على صورة اناس من اهل الاعراب
فيقول ارأيت ان بعثت لك اباك وامك اتشهد اني ربك فيقول
الشيطان نعم فيتمثل له شيطانه على صورة ابيه وامه فيقولان له يا بني اتبعه
فانه ربك وان من فتنته ان يسلط على نفس فيقتلها ثم يحييها ولن يقدر
بعد ذلك ولن يصنع ذلك بنفس غيرها فيقول انظروا الى عبدي هذا
فاني ابعثه الان فيزعم ان له ربا غيري فيبعثه فيقول له من ربك
فيقول ربي الله عز وجل وانت عدو الله الدجال ولا يؤمر فتنته ان يقول
للاعرابي ارأيت ان بعثت لك ابلك اتشهد اني ربك فيقول نعم فيتمثل
الشيطان على صورة ابله وان من فتنته ان يأمر السماء ان تمطر فتمطر
ويأمر الارض ان تنبت فتنبت وان من فتنته ان يمر بالحي فيكذبونه
فلا يبقى لهم سائمة الا هلكت ويمر بالحي فيصدقونه فيأمر السماء
ان تمطر فتمطر وتأمر الارض ان تنبت فتنبت فيرجع عليهم مواشيهم
من يومهم ذلك اعظم ما كانت واسمنه خواصر وادره ضروعا
وان ايامه اربعون يوما يوم كالسنة ويوم دون ذلك
ويوم كالشهر ويوم دون ذلك ويوم كالجمعة ويوم دون ذلك

ويوم كالايام ويوم دون ذلك واخر ايامه كالشرارة
في الجريد يصبح الرجل باب المدينة فلا يبلغ بابها الاخر حتى
تغرب الشمس قالوا يا رسول الله فكيف نصلي في تلك الايام
القصار قال تقدروا في هذه الايام القصار كما تقدرون في
الايام الطوال ثم تصلي وانه لا يبقى شيء من الارض الا وطيه وغلب
عليه الا مكة والمدينة فانه لا يأتيها من نقب من انقابها
الا لقيه ملك مصلت بالسيف فيرد عنه الضرب الا ان تحمر
عند منقطع السبخة عند مخرج السيول ويرجف المدينة
باهلها ثلث رجفات فلا يبقى منافق ولا منافقة الا
خرج فتنفي المدينة يومئذ خبثها كما ينفي الكير خبث الحديد
يدعى ذلك اليوم يوم الخلاص فقالت ام شريك يا رسول الله
فاين المسلمون قال ببيت المقدس فيخرج حتى يحاصرهم
وامام المسلمين يومئذ رجل صالح فقال له صلى الصبح فاذا اكبر
ودخل في الصلاة نزل عيسى بن مريم صلى الله عليه وسلم فاذا رآه
ذلك الدجال عرفه فرجع يمشي القهقرى ليسلم عيسى صلى الله
عليه وسلم فيضع يده بين كتفيه ثم يقول صل فانما اقيمت الصلاة
لك فيصلي عيسى صلى الله عليه وسلم وراءه فيقول افتحوا الباب

فيفتحونه ومع الدجال يومئذ سبعون ألف يهودي كلهم ذو سلاح
وسيف محلى فإذا نظر إلى عيسى صلى الله عليه وسلم ذاب كما يذوب
الرصاص في النار وكما يذوب الملح في الماء فيخرج هاربا فيقول
عيسى صلى الله عليه وسلم إن لي ضربة لن تفوتني بها فيدركه عند
باب اللد فيقتله فلا يبقى شيء مما خلق الله عز وجل مما يتوارى به
اليهودي إلا أنطق الله عز وجل ذلك الشيء إلا شجر ولا حجر ولا دابة
إلا قال يا عبد الله المسلم هذا يهودي فاقتله إلا الغرقد فإنها من شجرهم
لا تنطق قال الشيخ تنبت بكورة بناحية بيت المقدس قال ويكون
عيسى في أمتي حكما عدلا وإماما مقسطا فيسل الخنزير ويدق
الصليب ويضع الجزية ولا يسعى على شاة ولا بعير ويرفع الشحناء
والبغضاء والتباغض وتنزع حمة كل ذي دابة حتى يلعب الوليد
بالأسد فلا يضرها ويكون الذئب في الغنم كأنه كلبها وتملأ
الأرض من الإسلام ويسلب الكفار ملكهم فلا يكون ملك
إلا الإسلام وتكون الأرض كفاثور الفضة تنبت نباتها
كما كانت على عهد آدم صلى الله عليه وسلم فيجتمع النفر على القطف
فيشبعهم ويجتمع النفر على الرمانة فيشبعهم ويكون الثور بكذا
وكذا من المال ويكون الفرس بالدريهمات

بلغت ولدي محمد

أخبرنا أبو منصور يحيى بن أحمد بن مسطاب العبشي قراءة عليه نا
أبو حفص عمر بن مصر العبشي نا أبو علي عبد الله بن علي الحسن بن سعيد
حدثني عبد الرحمن بن عتيق عن نافع عن ابن عمر قال قال رسول الله صلى الله
عليه وسلم إن حوضي كما بين جرباء وأذرح أخبرنا أبو القاسم علي بن
الحسين بن محمد بن السعد الجنزلي قراءة عليه وأبو الميمون عبد الرحمن بن
عبد الله بن عمر بن باشذ البجلي قالا نا بكار بن قتيبة نا وهب بن عثمان العبسي
نا زكريا بن إسحاق عن أبي الزبير عن جابر أن النبي صلى الله عليه وسلم قال إذا
ولي أحدكم أخاه فليحسن كفنه أخبرنا علي بن الحسن بن الصيفي
وعبد الرحمن بن عبد الله بن دبيث قالا نا بكار بن قتيبة نا حسين بن حفص
الأصبهاني نا سفيان الثوري عن أبي فروة عن الشعبي عن النعمان بن بشير
أن النبي صلى الله عليه وسلم قال الحلال بين وحرام بين وبينهما أمور مشتبهات
فمن ترك ما اشتبه عليه من الإثم أو كما قال نجوها يوشك أن يواقع
ما استبان له والمعاصي حمى الله عز وجل ومن يرتع حول الحمى يوشك
أن يواقعه أخبرنا أبو الميمون عبد الرحمن بن عبد الله بن عمر بن باشذ
قراءة عليه نا بكار بن قتيبة نا أبو حصين أبو الزبير نا ذؤاب بن عليبة
الجاذي عن أبيه عن مجاهد عن أبي هريرة قال قال رسول الله صلى الله
عليه وسلم أشكم بذرة مال قلت نعم يا رسول الله قال فمن فعل فأنى
يا بابا هريرة

وقاله محمد بن عبد الله بن
وأبو الحسن أحمد بن عبد الله
وهما لقيا على أبي
بقراءة عبد الله
جنازة سهيل
وسمعه أبو الحسن
بن أبي الحسن
وأبو الحسن

الصلاة شفاء قال يكاد أسكر بدد أسبي بطنك
أخبرنا أبو الميمون عبد الرحمن بن عبد الله بن دينار ثنا عبيد الله بن محمد
العمري القاضي بدمشق سنة تسع وستين ومائتين ثنا الوليد بن أبي بكر
حدثني يحيى بن أبي إبراهيم بن أبي قتيلة ثنا عبد الخالق بن أبي جارية حدثني ربيعة بن عثمان
حدثني عبد الوهاب بن بخت حدثني عمر بن عبد العزيز أنه كتب إلى عبد الملك
ابن مروان أما بعد فإنك راع وكل راع مسئول عن رعيته حدثنا
أنس بن مالك أنه سمع رسول الله صلى الله عليه وسلم يقول كل راع مسئول
عن رعيته الله لا إله إلا هو ليجمعنكم إلى يوم القيامة لا ريب فيه ومن
أصدق من الله حديثا أخبرنا أبو الحسن أحمد بن سلمان بن داود
الفقيه قراءة عليه ثنا أبو القاسم بن أبي محمد عبد الصمد ثنا آدم بن أبي إياس
ثنا ورقاء عن جابر عن الشعبي وورقاء عن المغيرة عن الشعبي عن النعمان
بن بشير أنه كان يقول إن أدنى أهل النار عذابا يتخلى سيأ ويسهد رسول الله صلى الله
عليه وسلم فقال رسول الله صلى الله عليه وسلم أكل ولدك نحلت
مثله قال لا قال رسول الله صلى الله عليه وسلم فإني لا أشهد على جور إذا
ثم قال رسول الله صلى الله عليه وسلم اعدلوا بين أولادكم في النحل
كما تحبون أن يبروكم في البر أخبرنا أحمد بن سلمان
بن أيوب ثنا سعيد بن السري ثنا سهل بن عبد الرحمن بن سنان

أي أنا حديث ورد ذكر الأحاب

ابن عبد الرحمن عن هاشم عن جبلة والشعبي عن النعمان بن بشير قال قال
رسول الله صلى الله عليه وسلم خير النساء مريم بنت عمران وخير نساء
أمتي خديجة بنت خويلد وخير نساء أمتي مريم بنت عمران
أخبرنا أحمد بن سلمان بن حذلم ثنا أبو عمران موسى بن سهل بن عوف الصفار
ثنا أبو جعفر البقيا ثنا عمرو بن عبد الرحمن ثنا كامل بن العلاء عن أبي صالح
عن أبي هريرة قال قال رسول الله صلى الله عليه وسلم لا تذهب الدنيا حتى تصير
الكبش بين الكبش أخبرنا أحمد بن سلمان بن أيوب ثنا جعفر بن
الفاريابي ثنا سعيد بن مسعود ثنا عبد العزيز بن محمد عن سهيل بن أبي صالح عن العلاء
ابن حكيم عن أبي صالح عن أبي هريرة قال قال رسول الله صلى الله عليه وسلم
إنما بعثت لأتمم صالح الأخلاق أخبرنا أبو يعقوب إسحاق بن إبراهيم بن
هاشم بن زامل الأذرعي قراءة عليه ثنا أبو محمد عبد الله بن جعفر بن درستويه العسكري
ثنا الأفقه ثنا عفان يعني ابن مسلم الصفار ثنا سليم هو ابن أخضر ثنا ابن عون ثنا هشام
ابن زيد عن أنس بن مالك قال لما كان يوم حنين جمعت هوازن وغطفان
لرسول الله صلى الله عليه وسلم جمعا كثيرا والنبي صلى الله عليه وسلم
في عشرة آلاف أو أكثر من عشرة آلاف قال ومعه الطلقاء قال
فجاء أبا الفارس والذرية فحملوها خلف ظهورهم قال فلما التقوا
ولى الناس ورسول الله صلى الله عليه وسلم على بغلة بيضاء قال ونزل

فقال إلى عبد الله ورسوله قال فنادى رسول الله صلى الله عليه وسلم الناس
فاحتاط لهم كلام قال والتفت عن يمينه فقال يا معشر الأنصار قالوا
لبيك رسول الله أنا سعد بن عبادة قال رسول الله الأرض والله وهزموا وأجابوا
من الغنائم فأعطى النبي صلى الله عليه وسلم الطلقاء وقسم فيها ومالك الأنصار
يدعا عند الشدة وتقسم الغنيمة لغيرنا فبلغ ذلك رسول الله صلى الله عليه
وسلم فجمعهم وقعد في قبة فقال يا معشر الأنصار لو سلك الناس واديا
وسلكت الأنصار شعبا لأخذت شعب الأنصار ثم قال أما ترضون
أن يذهب الناس بالدنيا وتذهبون برسول الله صلى الله عليه وسلم إلى رحالكم
قالوا رسول الله رضينا قال ابن عون قال هشام بن زيد حدثني أنس وأنا شاهد
ذلك قال ابن أبي غيب عن ذلك ح وأخبرنا أبو منصور إبراهيم
بن الأصم نا عبد الرحمن الأرفساني نا إبراهيم بن الهيثم البلدي نا عبد الله
بن يوسف عن إبراهيم بن إسماعيل بن مجمع عن يحيى بن سعيد عن نافع عن ابن عمر
أن رسول الله صلى الله عليه وسلم صلى على النجاشي بالمصلى وكبر عليه أربعا
أخبرنا أبو الحسين محمد بن حمدان بن محمد العدل الذي رواه بخطه
نا الحسن بن عرفة حدثني عمار بن محمد عن الأعمش عن أبي صالح عن أبي هريرة
قال قال رسول الله صلى الله عليه وسلم لا تسبوا الدهر فإن الله هو الدهر
أخبرنا أبو بكر محمد بن عبد الله بن جبلة المقرئ الطرسوسي

قراءة عليه نا حفص بن عمر بن الصباح الرقي ومسجد نا أبو حذيفة موسى بن
مسعود نا سفيان الثوري عن إسماعيل بن أبي خالد عن مصعب بن سعد عن جرير
عبد الله عن النبي صلى الله عليه وسلم قال أول الأرض يخسف بها ما يليه من أهلها
أخبرنا أبو الطيب محمد بن حمد بن محمد بن سليمان الحوراني نا عبد الله بن
نا أحمد بن منصور بن سيار الرمادي نا عبد الرزاق نا معمر عن الزهري عن سالم
عن عبد الله بن عمرو قال قال رسول الله صلى الله عليه وسلم المقسطون في الدنيا على
منابر من لؤلؤ يوم القيامة عن يمين الرحمن بما أقسطوا في الدنيا
أخبرنا أبو إسحاق إبراهيم بن محمد بن صالح بن منيع من أصل كتابه العتيق
نا الحسن بن جرير الصوري نا موسى بن عمر بن عمرو الأسفلاني عن سعيد الثوري
عن الأعمش عن أبي صالح عن أبي هريرة قال قال رسول الله صلى الله عليه وسلم الخالفوا
أنا الملوك فإن لهم منه كمنه العذاري أخبرنا حميد بن سليمان
نا أبو الحسن أحمد بن إبراهيم بن نفيل الباكيني نا أبو مسلمة نا يحيى بن سعيد القرشي
نا حليد بن عبد الله نا عبد الله بن إبراهيم بن عبد الرحمن القرشي من لفظه نا الحسن
على حلف الصيدلاني نا إسحاق بن سعيد الأزدي نا حاتم بن عطاء
أبي رباح عن ابن عباس قال قال رسول الله صلى الله عليه وسلم أمان الأرض من الغرق
القرش وأمان الاختلاف الموالاة لقريش ورأس أهل الله رأس
فإذا خالفها قبيلة من العرب صاروا حزب إبليس وأخبرنا أبو علي حرب

قال سمعت رسول الله صلى الله عليه وسلم يقول من حافظ على سبع سجدات
في كل ركعة وبجاء من الصلاة المكتوبة ادخله الله عز وجل الجنة
أخبرنا الحسن بن عبد الله نا محمد بن عوف نا أبو عبد الله عبد الحميد بن بكار
نا محمد بن سعيد بن عبد الجبار عن عمه عن المغيرة بن أبي بردة عن أبي عبد
الله بن أبي مليكة عن عائشة زوج النبي صلى الله عليه وسلم أنها قالت
ما كان رسول الله صلى الله عليه وسلم يبيت بهذا الصوت إما بي
كان جبريل ومكائيل صلى الله عليهما أخبرنا الحسن بن عبد الله
نا محمد بن عوف نا سليمان بن عبد الرحمن نا مكي بن إبراهيم عن مكحول
عن أبي أمامة قال كان أحب الشراب إلى رسول الله صلى الله عليه وسلم
الحلو البارد أخبرنا أبو طاهر أحمد بن نصر الفقيه من أصله على الحسن
ابن الحسين نا عثمان بن الربيع نا حماد بن سلمة عن سعيد عن أبي الجعد عن عبد الله
ابن يزيد عن أبي الدرداء قال رسول الله صلى الله عليه وسلم كان إذا رفع
رأسه من الركوع لم يحن ظهره حتى يرى قد سجد
أخبرنا أبو القاسم الحسن بن علي بن وثاق النصيبي نا إسحاق بن الصواف
نا محمد بن علان نا عبد الله بن نافع نا روح بن القاسم عن مالك بن أنس
عن الزهري عن الأعرج عن أبي هريرة قال قال رسول الله صلى الله عليه وسلم
خلوف فم الصائم أطيب عند الله عز وجل من ريح المسك

أخبرنا عبد الصمد بن المأمون
نا أبو عبد الملك القرشي نا أبو مسلمة الحسن بن سعيد الأزدي
قبله حدثنا أبو الحسن محمد بن أحمد بن عبد الواحد نا محمد بن زكريا الغلابي
نا العباس بن بكار نا محمد بن زياد عن ميمون بن مهران عن ابن عباس قال قال النبي
صلى الله عليه وسلم فتاة سفيه سخي أحب إلى الله عز وجل من سبعين عابد
إن السخي قريب من الله عز وجل قريب من الجنة بعيد من النار وإن البخيل بعيد من
الله عز وجل بعيد من الجنة قريب من النار أخبرنا أبو عمر بن حيوية القزويني
الحافظ قراءة عليه نا أبو الطيب أحمد بن إسحاق نا زرعة بن عمرو النصري نا سلامة بن روح
نا أحمد بن عبيدة الحمصي يعرف بابن زنبور نا أبو التقي هشام بن عبد الملك اللخمي
نا بقية بن الوليد عن ورقاء بن عمر وعبد الرحمن بن يزيد بن جابر عن عمرو بن دينار
عن عطاء بن يسار عن أبي هريرة قال قال رسول الله صلى الله عليه وسلم إذا أقيمت
الصلاة فلا صلاة إلا المكتوبة قال أبو عمر القزويني قال ابن أبي زرعة كان هذا
الحديث عند أبي التقي في موضعين موضع عن بقية عن ورقاء وموضع عن
بقية عن يزيد بن جابر فجمعهما وهما صحيحان أخبرنا أبو الحسن علي بن
عبد الله بن المبارك بن الزاج العدل قراءة عليه نا أبو بكر محمد بن عبد
الله بن الحسن بن هلال نا أبو سليمان بن عبد الرحمن نا محمد بن عبد الله بن أبي
نا أبو عمر والعتبي عن عباد بن يسار عن عبد الرحمن بن عابس عن عمه عباد بن حبيش

أخبرنا أبو حفص عمر بن أحمد بن حفص الخرقي قراءة عليه نا أبو جابر
أحمد بن عبد الرحمن بن إسماعيل الجلودي بنيسابور نا محمد بن عبد الرحمن سمع قلم
علينا نا الأسود عن سفين عن عبد الله بن عمر عن نافع عن ابن عمر قال قال رسول الله
صلى الله عليه وسلم كان الناس يعودون داود صلى الله عليه وسلم يطوفون أن
به مرضا وما به إلا شدة الخوف من الله عز وجل أخبرنا أبو محمد الله بن حامد
صلى الصيمري نا الذي نا محمد بن عبد الرحمن بن مروان الصيرفي نا عبد الله بن الأشعث عن
سفين عن عبد الله بن عمر عن نافع عن ابن عمر قال قال رسول الله صلى الله عليه وسلم
كان الناس يعودون داود نبي الله صلى الله عليه وسلم يطوفون إليه مرضا
وما كان به مرض إلا شدة الخوف والحياء من الله عز وجل
أخبرنا أبو بكر شعيب بن بكر الترنيني نا أبو بكر الصيرفي
الفصار نا أبو عامر [illegible] بن عامر نا أبو بكر مسلم نا أبو حصين محمد بن الفزاري
عن سفين الثوري عن عبد الله بن عمر بن حفص عن نافع عن ابن عمر قال قال
رسول الله صلى الله عليه وسلم التمسوا ليلة القدر في السبع الأواخر
أخبرنا أبو بكر محمد بن أحمد بن [illegible] بن يزيد الكوفي قراءة عليه
أخبرني قالوا نا الفضل بن عباد الكوفي الكلابي نا أبو كلال الأسدي نا عبد الله بن
مسعود بن كلاب عن سعد عن سلمة وبنه عن عبد الله بن عمر قال قال
رسول الله صلى الله عليه وسلم لرجل تفقه وتوقه
أخبرنا أبي نا محمد بن أبي بكر القرشي الذارابي أبو عبد الله نا يحيى بن هاشم

نا مسعود بن كلاب عن أبي العنبس عن أبي الغدايس عن أبي موقوف
عن أبي عالد عن أبي أمامة قال خرج علينا رسول الله صلى الله عليه وسلم
وهو مبتئس على عصي فقمنا إليه فقال لا هو مواكما تقوم الأعاجم تعظم بعضها
بعضا وكنا استشهينا أن يدعوا لنا فقال اللهم اغفر لنا وارحمنا وارض
عنا وتقبل منا وأدخلنا الجنة ونجنا من النار وأصلح لنا شأننا كله رواه
قال وكنا اشتهينا أن يدعو لنا فقال قد جمعت لكم الأمر كله رواه
عبد الله بن نمير عن مسعود بن كلاب مجودا كما جوده يحيى بن هاشم
أخبرنا أبي نا أبو عبد الله محمد بن إبراهيم الذارابي نا أبو عوف محمد بن عوف الزنكي
نا حماد بن زيد المنقري نا مخلد بن عقبة بن شرحبيل الجعفي عن جده شرحبيل
وفد إلى النبي صلى الله عليه وسلم قال قال رسول الله صلى الله عليه وسلم من
تعذرت عليه التجارة فعليه بعمان أخبرنا أبي نا أبو القاسم
جعفر بن الحسن المهرقاني نا أبي نا أحمد بن الخليل الفوصيني نا عبد الملك
ابن موسى الأصمعي نا أبو هلال مرسلة سليم الراسبي نا عبد الله بن بريدة عن أبيه
قال قال النبي صلى الله عليه وسلم سيد الأدام اللحم وسيد الشراب الماء
وسيد الرياحين الفاغية نا قال الأصمعي الفاغية يعني نور الحناء
رواه العيشي عن أبيه عن أبي هلال عن قتادة عن ابن بريدة عن أبيه موقوف
أخبرنا أبو محمد عبد الرحمن بن جيش بن شيخ الفرعاني قراءة عليه

ثنا ابراهيم بن ذهير المقري بحلوان ثنا مكي بن ابراهيم ثنا عبيد الله بن عمر
عن نافع عن ابن عمر قال قال رسول الله صلى الله عليه وسلم لا تقدموا رمضان
بصوم صوموا لرؤيته وافطروا لرؤيته فان غم عليكم فاكملوا
العدة ثلثين يوما قال وكان ابن عمر اذا كان ذلك اليوم ارسل من ينظر
الى الهلال فان رآه اصبح صائما وان لم يره اصبح مفطرا وان كان بينه
وبينه سحاب اصبح صائما قال المتأخرون يحدثون عن مكي بن ابراهيم
عن عبد الله بن عمر قال حدثنا ابو الحسين ابو هشام الحسن بن علي
حسنون الازجي قراءة عليه من كتابه ثنا ابو عبد الله احمد بن بشر الصوري
ثنا محمد بن يحيى التميمي بالرقة ثنا عبد الرزاق عن معمر عن قتادة عن الزهري
عن انس قال قال رسول الله صلى الله عليه وسلم ما زف عبد ادعية فحرم
الريح لم يزف الدعاء فحرم الاجابة لان الله عز وجل يقول ادعوني
استجب لكم ولم يزف التوبة فحرم القبول وذلك ان الله تبارك وتعالى
يقول هو الذي يقبل التوبة عن عباده ولم يزف الشكر فحرم المزيد
وذلك ان الله عز وجل يقول لئن شكرتم لازيدنكم ولم يزف الاستغفار
فحرم المغفرة وذلك ان الله عز وجل يقول استغفروا ربكم انه
كان غفارا حدثنا ابو الحسين احمد بن الحسن بن احمد بن بشر
ثنا محمد بن داود ثنا شعبة ثنا علي عن عبد الرحمن بن عوسجة

عن البراء بن عازب قال سمعت رسول الله صلى الله عليه وسلم يقول زينوا
القرآن باصواتكم وزينوه ولا تهذوا القرآن كهذ الشعر ولا تنثروا
نثر الرمل ينبغي للقارئ ان يتهجد بالقرآن ولتأتي آية من كتاب الله عز وجل
افضل مما تحت العرش الى تخوم الارض السفلى السابعة وما هرب
المهربون بشيء احب الى الله عز وجل مما خرج منه يعني القرآن ومن
قرأ القرآن فرأى ان احدا اعطي افضل مما اعطي فقد حقر ما عظم الله عز وجل
وعظم ما حقر الله عز وجل وافضل ما تعبد الله عز وجل به قراءة القرآن
في الصلاة والعبادة التي يليها قراءة القرآن في غير صلاة ومن قرأ القرآن
في يوم وليلة ثلاثين آية نظرا متبع بصره اماما جبانه ورفع له مثل ما في
الدنيا من شيء رطب ويابس حسنة والنظر في المصحف عبادة ومن
قرأ القرآن كما امر حشر النبوة من جنبيه الا انه لا يوحى اليه ومن قرأ
القرآن فيما له بكل حرف مائة حسنة ومن قرأه في الصلاة فله بكل حرف
فله بكل حرف خمسون حسنة ومن قرأه في غير صلاة فله بكل حرف
عشر حسنات ومن استمع اليها فله بكل حرف حسنة ومن قرأ القرآن بلحن وبصوت
فاعربه فله بكل حرف اربعون حسنة ومن قرأ القرآن بلحن وبطرب
فله بكل حرف عشرون حسنة ومن قرأ القرآن كقراءة العامة
فله بكل حرف عشر حسنات وابغض هذا القرآن عملا اهل

والقرآن انزل على سبعة احرف فاقرؤوه وتعاهدوه واقتنوه وتفلتوا فوالذي
نفس محمد بيده لهو اشد تفلتا من صدور الرجال من المخاض في العقل
ورواه ابو الحكمة من هشام ومن يوت الحكمة فقد اوتي خيرا كثيرا
مالكثير من الله عز وجل مالا يحصيه الا الله عز وجل الواحد القهار
وقال رسول الله صلى الله عليه وسلم من قرا خمسين اية في يوم وليلة لم يكتب
من الغافلين ومن قرا مايه اية كتب من القانتين ومن قرا مائتي اية
لم يحاجه القرآن يوم القيامة ومن قرا خمسمايه كتب له قنطار من
الاجر حدثنا ابو الحسن حميد بن سليمن اخبرنا احمد بن ابراهيم
قيل الدبيلي نا اسمعيل بن معمر نا محمد بن عبد الله الاعشى وكان من اهل
الكوفة نا مجالد بن سعيد الهمداني عن عامر عن مسروق عن عبد الله
ابن مسعود عن النبي صلى الله عليه وسلم قال القرآن كلام الله عز وجل
قال سمعت الدعي يقول قال مجالد قال عامر قال مسروق قال عبد الله
فمن قال غير ذا فقد كفر بالله اخبرنا احمد بن سليمن نا جعفر بن محمد
زياد الزعفراني الثاني ببغداد نا احمد بن المنذر الجزامي حدثنا عبد الله
محمد بن مرزوان القرشي قال نا ابو عبد الملك احمد بن ابي مقسم الفرضي
مراة عليه نا احمد بن المنذر الجزامي قال نا ابو جعفر احمد بن يحيى
بن الحلبي نا عمر بن حفص العسكري بحلب نا ابراهيم بن المنذر الجزامي

٣

نا ابراهيم بن مهاجر بن مسمار عن عمر بن حفص بن ذكوان عن مولى
الحرقة عن ابي هريرة قال قال رسول الله صلى الله عليه وسلم ان الله عز وجل
قرا طه ويس قبل ان خلق ادم بالف عام فلما سمع الملائكة القرآن قالوا طوبى
لامة ينزل هذا عليها وطوبى لاجواف تحمل هذا وطوبى لالسن تتكلم
بهذا حدثنا ابو حفص عمر بن احمد بن يزيد الحلبي القاضي
قراءة عليه نا عمر بن حفص العسكري بحلب نا ابراهيم بن المنذر الجزامي
نا ابراهيم بن مهاجر بن مسمار نا عمر بن حفص بن ذكوان عن مولى
الحرقة عن ابي هريرة قال قال رسول الله صلى الله عليه وسلم ان الله عز وجل
قرا طه ويس قبل ان خلق ادم بالف عام فلما سمع الملائكة القرآن
قالوا طوبى لامة ينزل هذا عليها وطوبى لاجواف تحمل هذا وطوبى
لالسن تتكلم بهذا حدثنا ابو الحسن علي بن الحسين بن محمد بن هاشم
البغدادي الوراق نا احمد بن عمر بن بحويه القطان ببغداد نا ابراهيم
المنذر الجزامي عن عمر بن حفص بن ذكوان عن عبد الرحمن بن الحرث
عن ابي هريرة قال قال رسول الله صلى الله عليه وسلم ان الله عز وجل قرا
طه ويس قبل ان خلق ادم بالف عام فلما سمع الملائكة القرآن
قالوا طوبى لامة ينزل هذا عليها وطوبى لاجواف تحمل هذا وطوبى
لالسن تتكلم بهذا حدثنا ابو الحسن حميد بن سليمن مراة عليه

حدثنا أحمد بن العوام الرياحي البغدادي ثنا قريش بن أنس ثنا عمرو عن أبي سلمة
عن أبي هريرة قال قال رسول الله صلى الله عليه وسلم خيركم خيركم لأهله و
حدثنا يحيى بن معين عن قريش بن أنس أخبرنا أبو الحسن علي بن محمد
هاشم البغدادي ثنا أحمد بن الحسن بن عبد الجبار الصوفي ببغداد ثنا يحيى بن معين
ثنا قريش بن أنس مثله وقال خيركم خيركم لأهله وأنا خيركم لأهلي
حدثنا أخبرنا خيثمة بن سليمان ثنا أبو قلابة عبد الملك بن محمد
الرقاشي ببغداد ثنا عمرو بن خليفة ثنا عمرو عن أبي سلمة عن أبي هريرة
قال قال رسول الله صلى الله عليه وسلم من قال علي ما لم أقل فليتبوأ مقعده
من النار عمرو بن خليفة أخو هودة بن خليفة
أخبرنا خيثمة بن سليمان ثنا عبد الكريم بن الهيثم الدير عاقولي
ثنا سعدان بن المغيرة الصياد ثنا عيسى بن يونس عن عبد الله بن عون عن نافع عن
عمر قال كان الأذان على عهد رسول الله صلى الله عليه وسلم مثنى
مثنى مثنى والإقامة مرة مرة أخبرنا أبو علي الحسن
بن حبيب قراءة عليه ثنا علان بن المغيرة ثنا الليث بن سعد
عن يحيى بن أيوب عن مالك بن أنس عن ابن شهاب عن حميد بن عبد الرحمن
عن أم كلثوم بنت عقبة قالت سمعت رسول الله صلى الله عليه وسلم
يقول ليس الكذاب الذي ينمي بين الناس فينمي خيرا أو يقول

أخبرنا أبو علي أحمد بن فضالة الحمصي قراءة عليه ثنا أحمد بن عيسى الطرسوسي
بالرملة ثنا سوار بن عمارة ثنا حلس بن عطية عن قتادة عن أنس بن مالك قال
خرجنا مع رسول الله صلى الله عليه وسلم فإذا رجل يقول الله أكبر الله
أكبر قال هذا الفطرة قال أشهد أن لا إله إلا الله قال أخرجه من النار
أخبرنا أبو عبد الله جعفر بن محمد بن جعفر بن هشام بن سنبس
الكندي الكوفي قراءة عليه ثنا يوسف بن موسى بن عبد الله المروزي
ثنا خيثمة بن سعيد المنبجي ثنا روح بن عبد الواحد ثنا حلبة جميعا عن قتادة
عن أنس قال قال رسول الله صلى الله عليه وسلم إن هذا العلم دين فانظروا
فلينظر أحدكم عمن يأخذ دينه أخبرنا أبو عبد الله جعفر بن
ثنا يوسف بن موسى ثنا خيثمة بن سعيد ثنا روح بن عبد الواحد ثنا حلبة جميعا
عن قتادة عن أنس قال قال رسول الله صلى الله عليه وسلم إذا أعلبكم الليل
أن تكابدوا وعدوكم أن تجاهدوا وما لكم أن تنفقوا أما تكرهون من
قول سبحان الله وبحمده فإنها خير من جبل ذهب وفضة أن
تنفقوا في سبيل الله عز وجل أخبرنا أبو عبد الله جعفر بن يوسف
ثنا خيثمة ثنا روح بن عبد الواحد ثنا حلبة جميعا عن الحسن عن أنس قال قال
رسول الله صلى الله عليه وسلم إن الخلق الحسن يذيب الخطيئة كما
تذيب الشمس الجليد وإن الخلق السيئ يفسد العمل كما يفسد الخل
صنو العسل
السيئ

حدثنا أبو عبد الله محمد بن يحيى ثنا يوسف بن موسى ثنا محمد بن سعيد
ثنا روح بن عبادة عن حماد بن سلمة عن علي بن الحسن عن أنس قال قال رسول الله
صلى الله عليه وسلم ليس منا من لم يوقر كبيرنا ويرحم صغيرنا

حدثنا أبو الحسن أحمد بن سلمان بن أيوب بن حذلم القاضي قراءة عليه
ثنا أبو زرعة عبد الرحمن بن عمرو النصري ثنا عمر بن حفص بن غياث ثنا أبي ثنا الأعمش
ثنا زيد بن وهب ثنا عبد الله بن مسعود ثنا رسول الله صلى الله عليه وسلم
وهو الصادق المصدوق إن أحدكم يجمع في بطن أمه أربعين يوما
ثم يكون علقة مثل ذلك ثم يكون مضغة مثل ذلك ثم يبعث الله ملكا
بأربع كلمات فيكتب عمله وأجله ورزقه وشقيا أم سعيد ثم ينفخ
فيه الروح فإن الرجل ليعمل بعمل أهل النار حتى ما يكون بينه وبينها إلا
ذراع فيسبق عليه الكتاب فيعمل بعمل أهل الجنة فيدخل الجنة وإن
الرجل ليعمل بعمل أهل الجنة حتى ما يكون بينه وبينها إلا ذراع فيسبق
عليه الكتاب فيعمل بعمل أهل النار يعني فيدخل النار

حدثنا أبو
علي الحسن بن حبيب وحميد بن سليمن قالا ثنا العباس أبو الفضل قريبا البيروتي
ثنا شعيب بن عساكر فإنه سمع سريك بن عبد الله النخعي
يحدث عن سليمن بن مهران الأعمش عن زيد بن وهب عن عبد الله بن مسعود
قال حدثنا رسول الله صلى الله عليه وسلم وهو الصادق المصدوق

إن أحدكم يجمع في بطن أمه أربعين يوما ثم يكون علقة مثل ذلك ثم
يكون مضغة مثل ذلك ثم يبعث الله عز وجل إليه الملك فيؤمر
أن يكتب أربعا أجله ورزقه وشقي أو سعيد هو الذي لا إله غيره
إن أحدكم ليعمل بعمل أهل الجنة حتى ما يكون بينه وبينها إلا ذراع
فيسبق عليه الشقاء فيعمل بعمل أهل النار فيموت فيدخلها وإن الرجل
ليعمل بعمل أهل النار حتى ما يكون بينه وبينها إلا ذراع فيسبق عليه
السعادة فيعمل بعمل أهل الجنة فيموت فيدخلها حدثنا أبو الحسن
حميد بن سليمن ثنا الشري بن يحيى بن الشري بن أخي هناد بن الشري ثنا صدقة بن
عقبة ثنا عمار بن زريق عن الأعمش عن زيد بن وهب عن عبد الله بن مسعود
قال قال رسول الله صلى الله عليه وسلم وهو الصادق المصدوق إن خلق أحدكم
وذكر الحديث

حدثنا أبو الحسن حميد بن سليمن وأبو علي
ثنا عيسى بن خيار المدائني بالمدائن ثنا سلام بن سليمان ثنا ورقاء بن عمر
ثنا الأعمش عن زيد بن وهب عن عبد الله بن مسعود ثنا رسول الله صلى الله
عليه وسلم وهو الصادق المصدوق وذكر الحديث

حدثنا أبو عبد الله محمد بن جعفر بن حيان ثنا أبو
مكرم [illegible] الأشيبي الكوفي ثنا يونس بن عبد الرؤوف ثنا [illegible]
اليشكري عن الأعمش عن زيد بن وهب عن عبد الله بن مسعود قال

رسول الله صلى الله عليه وسلم وهو الصادق المصدوق ان خلق احدكم يجمع
في بطن امه اربعين يوما وذكر الحديث حدثنا ابو القسم حلبي علي
بن محمد بن خلدون بن حمزة الحضرمي من لفظه بيت لها بحمص
سنة خمس واربعين وثلثمائة بجدي امي وابن عم جدي احمد بن محمد بن الحسن
بن حمزة حدثني الحسين بن مسعود عبد العزيز حدثني سفين الثوري وداود بن عيسى
عن سليمن الاعمش عن زيد بن وهب عن عبد الله بن مسعود قال رسول الله
صلى الله عليه وسلم وهو المصدوق ان خلق احدكم يجمع في بطن
امه اربعين يوما ثم يكون علقة مثل ذلك ثم يكون مضغة مثل ذلك
ثم يرسل اليه الملك فينفخ فيه الروح ويؤمر بكتب رزقه وعمله وشقي
او سعيد فان الرجل ليعمل بعمل اهل الجنة حتى ما يكون بينه وبينها الا ذراع
ثم يسبق عليه الكتاب فيعمل بعمل اهل النار وان الرجل ليعمل بعمل اهل النار
حتى ما يكون بينه وبينها الا ذراع ثم يسبق عليه الكتاب فيعمل بعمل اهل الجنة
الحمد لله رب العالمين وصلى الله على سيدنا محمد
المصطفى وآله وسلم تسليما وحسبنا الله ونعم الوكيل

سمعه وكتبه عبد الرحمن
زاده ببيت المقدس

الجزء السادس من فوائد تمام الرازي

قرأت جميعه على الشيخ ابي طاهر بركات بن ابراهيم
بن طاهر بن بركات الخشوعي عن عبد الكريم الكرمي سمعه الفقيه
ابو طاهر بن بركات الخشوعي عن عبد الكريم الكرمي سمعه الفقيه
عماد الدين ابي اسمعيل ابراهيم بن عبد الواحد بن علي بن سرور بن
عمه علي بن ابي بكر بن علي وابي ابو الرضا محمد بن عبد الرحمن
وكتب عبد الرحمن بن ابراهيم بن احمد بن عبد الرحمن
العلائي في يوم الخميس رابع عشرين ربيع الآخر سنة
ست وسبعين وستمائة بدمشق وقابله علي محمد بن

بسم الله الرحمن الرحيم ولا حول ولا قوة إلا بالله العلي العظيم

[illegible] عبد العزيز راوي الكتاب الحافظ [illegible]
القسم بن محمد بن عبد الله بن حمدان الرازي الحافظ رحمه الله [illegible]
[illegible] أو هم بن هاشم بن زاهر الأدرعي وعبدة قالا ثنا [illegible] بن سهل الرملي
ثنا عبد الله بن يوسف ثنا يحيى بن حمزة عن داود بن عيسى الكوفي ثنا مصعب بن المغيرة
حدثني مجاهد بن جبر المكي حدثني أبو عياش الزرقي قال عرونا مع رسول الله
صلى الله عليه وسلم فلقينا المشركون بعسفان على خيلهم وهم جلد بيننا وبين
القبلة فصففنا صلاة الظهر فأذن المؤذن فأقام الصلاة فقام المشركون إلى ما
عليها قال بعضهم إنها ستحضرهم صلاة هي أحب إليهم من أولادهم يعني
صلاة العصر فأنا مجزيها صلى الله عليه وسلم بالآيات التي في صلاة الخوف
فلما حضرت الصلاة وأذن المؤذن فأقام فصلى رسول الله صلى الله عليه وسلم
وصففنا خلفه صف والمشركون بينه وبين القبلة فكبر رسول الله
صلى الله عليه وسلم وكبرنا ثم سجد وسجد الصف الذي يليه وقام الآخرون
وغرا من سجودهم سجد الصف المؤخر مكانهم المشركون ثم قال أبو عياش
وهكذا في رواية سلم أنها مثلها [illegible] أبو الحسن أحمد بن سلمة [illegible]
قوله جلد لنا أبو عبد الرحمن حدثنا روح بن الجنيد الفقيه ثنا سليمان بن عبد الرحمن

[illegible]
[illegible] عبد العزيز [illegible]
[illegible] أبو موسى عن أبي محمد إسحاق عن جرير [illegible] مثله

حدثنا أبو عبد الله طرب أحمد بن خلاد بن يزيد المقرئ الأعدابي قراءة عليه وأخبر
أن أبو عبد الرحمن أحمد بن شعيب النسائي قراءة عليه نا يوسف بن يعقوب نا مداد بن سنان
المازني عن وهب بن سنان عن عطاء بن أبي رباح عن جابر بن عبد الله أن جبريل صلى الله عليه وسلم
أقرأ رسول الله صلى الله عليه وسلم فعلمه مواقيت الصلاة وذكر الحديث
حدثنا به بخصوصه عن أبي عبد الرحمن النسائي أخبرنا أبو القاسم علي بن محمد بن
أبي إبراهيم بن شاكر نا أبو عبد الله محمد بن جعفر بن حمدان الأبي نا أبو الحسن أحمد بن محمد
بن إبراهيم الصواف البصري نا عمر بن شبة الحارثي نا مداد بن سنان عن عطاء بن أبي
رباح عن جابر بن عبد الله قال أتى جبريل صلى الله عليه وسلم رسول الله صلى الله عليه
وسلم فعلمه الصلاة حين زالت الشمس فصلى جبريل ورسول الله صلى الله عليه وسلم
خلفه والناس خلف رسول الله صلى الله عليه وسلم فصلى الظهر ثم أتاه
حين كان الظل قامة مثل شخص الرجل فقدم جبريل ورسول الله صلى الله عليه وسلم
خلفه والناس خلف رسول الله صلى الله عليه وسلم فصلى العصر ثم أتاه حين وجبت
الشمس فقدم جبريل ورسول الله صلى الله عليه وسلم خلفه والناس خلف
رسول الله صلى الله عليه وسلم فصلى المغرب ثم أتاه حين غاب الشفق فقدم جبريل
ورسول الله صلى الله عليه وسلم خلفه والناس خلف رسول الله صلى الله
عليه وسلم فصلى العشاء الآخرة ثم أتاه حين سطع الفجر فقدم جبريل ورسول الله
صلى الله عليه وسلم خلفه والناس خلف رسول الله صلى الله عليه وسلم
فصلى الغداة ثم أتاه اليوم الثاني حين كان الظل قامة مثل شخص

الرجل فقدم جبريل ورسول الله صلى الله عليه وسلم خلفه والناس خلف
رسول الله صلى الله عليه وسلم فصلى الظهر ثم أتاه حين كان الظل مثلي شخص
الرجل فقدم جبريل ورسول الله صلى الله عليه وسلم خلفه والناس خلف
رسول الله صلى الله عليه وسلم فصلى العصر ثم أتاه حين وجبت الشمس أو قال
وجبت فقدم جبريل ورسول الله صلى الله عليه وسلم خلفه والناس خلف
رسول الله صلى الله عليه وسلم فصلى المغرب ثم قال أو قال أتاه حين
الليل فقدم جبريل ورسول الله صلى الله عليه وسلم خلفه والناس خلف
رسول الله صلى الله عليه وسلم فصلى العشاء الآخرة ثم أتاه جبريل صلى الله عليه
وسلم حين أضاء الفجر وأضاء الصبح فقدم جبريل ورسول الله صلى الله عليهما
وسلم خلفه والناس خلف رسول الله صلى الله عليه وسلم فصلى الغداة
ثم قال ما بين الصلاتين وقت قال فسأل رجل عن الصلاة فصلى بهم كما
صلى جبريل صلى الله عليه وسلم ثم قال أين السائل عن الصلاة ما بين
هاتين وقت هذا حديث غريب من حديث وهب بن سنان
لا نعرفه عن وهب والله أعلم عنه إلا مداد بن شهاب وعمر بن شبة الحارثي
هذا وهو أبو عمر البصري يكنى أبا النداد وله حديث عبد الله بن عبد الحرب
الصواف البصري والله أعلم أخبرنا أبو الحسن علي بن محمد بن عبد الله الحرب
قراءة عليه نا أبو الحسن علي بن غالب بن سلام السكسكي سنة أربع وسبعين
وثلاثمائة نا علي بن عبد الله بن محمد بن شجاع المديني نا عبد الرحمن بن الحرث

ابن عبد الله بن عباس ثنا ربيعة بن حكيم بن حكيم بن عباد بن حنيف عن رافع بن
خديج عن عبد الله بن عباس ان رسول الله صلى الله عليه وسلم قال اتاني جبريل
صلى الله عليه وسلم عند باب البيت مرتين فصلى الظهر حين كان الفيء مثل
الشراك ثم صلى العصر وكل شيء ظله مثله ثم صلى المغرب حين افطر
الصائم ثم صلى العشاء حين غاب الشفق ثم صلى الصبح حين حرم الطعام
والشراب على الصائم ثم صلى من الغد الظهر حين صار كل شيء ظله
مثله ثم صلى العصر بعد ذلك بمثليه ثم صلى المغرب وقتها
الاول ثم صلى العشاء الآخرة حين مضى ثلث الليل ثم صلى الصبح حين اسفر
بها ثم التفت فقال يا محمد هذا وقت الانبياء من قبلك والوقت ما بين هذين
الوقتين اخبرنا ابو علي الحسن بن علي بن عبد الله الجرشي قراءة عليه
قال ثنا ابو بكر احمد بن علي بن سعيد القاضي قاضي حمص ثنا يحيى بن معين ثنا عبد الله بن
عبد المجيد الحنفي ثنا عبد الله بن عمر عن نافع عن ابن عمر ان رسول الله صلى الله
عليه وسلم كان يخطب خطبتين يجلس بينهما اخبرنا ابو
علي الحسن بن عبد الله بن عمر بن حفص البغدادي قراءة عليه ثنا ابو سعيد عبد الله
ابن الحسن احمد بن سعيد الجرشي ثنا خلاد بن يزيد العمري ثنا عبد العزيز
بن ابي رواد عن نافع عن ابن عمر ان النبي صلى الله عليه وسلم قال كلام عسر عن
نادى الناس ان الصلوة ولا يسمعوا قال رسول الله صلى الله عليه وسلم

صلوا في الرحال

ان الله تبارك وتعالى ينظر اليكم في جمعكم هذا فوهب
مسيئكم لمحسنكم واعطى محسنكم ما سأل فما دعوا به اعطاه الله
فقال ابن الله عز وجل يا هذا لم يكتب اهل عرفة عامة وما هم
بغمر من الخطاب خاصة اخبرنا ابو علي الحسن بن عبد الله بن عمر
قراءة عليه ثنا ابو سعيد عبد الله بن الحسن الجرشي ثنا يحيى بن عبد الله بن الضحاك
البابلتي الحوراني ثنا ابراهيم بن مرزوق الرهاوي عن سلمة بن انيسة عن الزهري
عن ابي سلمة عن ابيه ان رسول الله صلى الله عليه وسلم قال المعلك حوض
الملك والعروق انهار فاذا صحت المعلك صدرت العروق
بالصحة واذا سقمت المعلك صدرت العروق بالسقم
اخبرنا ابو سعيد الجرشي ثنا احمد بن عبد الله بن عمر ثنا ابو سعيد الجرشي
ثنا عبد الله بن عمرو الاموي عن السمط حفص العمري ثنا عبد الله بن دينار عن
عمر ان النبي صلى الله عليه وسلم اذن اذن الحسن والحسين رضي الله عنهما
حين ولدا اخبرنا ابو علي الحسن بن عبد الله بن عمر ثنا ابو سعيد الجرشي
حدثني ثنا موسى بن العين عن زهير بن بكر عن الحجاج بن ارطاة عن نافع عن ابن
عمر قال رجم رسول الله صلى الله عليه وسلم اليهودي واليهودية قال ابن عمر فلقد
رايته يقي بيده يعني يقي بها وجهه اخبرنا ابو علي الحسن بن عبد الله بن عمر
قراءة عليه ثنا محمد بن سعيد العوفي البغدادي حدثني ثنا حمص بن سليمان

ابو عمر عن ليث بن ابي سليم عن عطية العوفي عن عبد الله بن عمر ان النبي صلى الله
عليه وسلم رجم يهوديا ويهودية ح وحدثنا ابو الحسن حتيمة نا ابو جعفر
محمد بن عوف الحمصي نا عبد الله بن موسى عن ابن ابي ليلى عن الحكم عن نافع عن ابن عمر
ان النبي صلى الله عليه وسلم رجم يهوديا ويهودية ح وحدثنا ابن عبد الله
محمد بن ابراهيم العرقي قراءة عليه نا الحسن بن علي بن خلف الصيدلاني نا سليمان بن عبد الرحمن
نا الصلت بن عبد الرحمن الزهري نا سفين الثوري عن عبد الكريم عن نافع
عن ابن عمر قال رجم رسول الله صلى الله عليه وسلم يهوديا ويهودية ح
وحدثنا ابو الحسن حتيمة بن سليمن قراءة عليه نا محمد بن اسحق الخيط الواسطي
نا ابو منصور الحرث بن منصور نا سفين الثوري عن الحكم عن نافع عن ابن عمر
ان النبي صلى الله عليه وسلم رجم يهوديا ويهودية ح وحدثنا ابو القسم
علي بن يعقوب بن ابراهيم بن شاكر وغيره قراءة عليه قالا نا ابو علي اسمعيل
بن محمد بن قسط نا المستنير واضح نا يوسف بن اسباط عن سفين عن
ابي واقد الاعمش ومنصور وحماد ومعمر والحكم عن سعيد بن جبير عن عبد الله
ابن مسعود قال علمنا رسول الله صلى الله عليه وسلم التشهد التحيات لله
والصلوات والطيبات السلام عليك ايها النبي ورحمة الله
وبركاته السلام علينا وعلى عباد الله الصالحين اشهد
ان لا اله الا الله واشهد ان محمدا عبده ورسوله لم يتبع سفين الثوري

العلاء

الحكم غيره شيئا ولكن هكذا رواه احمد بن ابو الفتح
علي بن ايوب بن ابراهيم مراة عليه نا محمد بن حسن الالوسي نا ابو عمر بن سعيد
ابن نواب الحمصي نا محمد بن عبد الله الانصاري نا الاسفند بن عبد الملك
عن كثير بن عن حماد الحذاء عن ابي قلابة عن ابي المهلب عن عمران بن حصين
ان رسول الله صلى الله عليه وسلم صلى بهم وسها في صلاته فسجد سجدتي
السهو وتشهد وسلم حدثنا ابو يعقوب اسحق بن ابراهيم الادرعي
قراءة عليه نا ابو عمرو عمرو بن حزاد نا حلبة خداش نا حماد بن زيد
عن ايوب بن عتيق عن محمد بن سيرين عن ايوب السختياني عن ابي سيرين ماهك
عن حكيم بن حزام قال نهاني رسول الله صلى الله عليه وسلم ان ابيع ما
ليس عندي ح حدثنا ابو المنون عبد الرحمن بن عبد الله بن عمر بن دانيل
قراءة عليه نا محمد بن عبد الحميد نا ابو العباس بن سلام بن سليمن نا
عبد الرحمن بن عبد الله بن عتبة المسعودي عن وكيع عن زرارة بن اوفى عن
عمران بن حصين قال قال رسول الله صلى الله عليه وسلم ان الله تجاوز لامتي
عما حدثت به انفسها ما لم تكلم به او تعمل به
حدثنا عبد الرحمن بن عبد الله بن عمر بن دانيل قراءة عليه نا هرون بن عبد الله
ابي جميل نا ابو الجماهر محمد بن عثمان السعدي نا ابو موسى اسحاق بن سليمن

صلى النبي

ابن حبيب عن ابي امامة الباهلي قال قال رسول الله صلى الله عليه وسلم انا زعيم
ببيت في ربض الجنة لمن ترك المرا وان كان محقا وببيت في وسط الجنة
لمن ترك الكذب وان كان مازحا وببيت في اعلى الجنة لمن حسن خلقه
حدثنا ابو الحسن احمد بن سلمان بن ابي رجاء ثنا ابو سعيد عبد الملك
ثنا ابو الجماهر محمد بن عثمان الدمشقي ثنا ابو كعب ايوب بن موسى القرشي حدثني سليمان
حدثني ابو امامة قال قال رسول الله صلى الله عليه وسلم انا زعيم ببيت في ربض
الجنة لمن ترك المرا وان كان محقا وببيت في وسط الجنة لمن ترك
الكذب وان كان مازحا وببيت في اعلى الجنة لمن حسن خلقه
حدثنا ابو بكر احمد بن القسم بن معروف قراءة عليه ثنا ابو بكر ثنا ابو
الجماهر باسناده مثله حدثنا احمد بن سعيد بن نشيط الهمداني ثنا محمد بن
الواسطي ثنا زكريا بن يحيى ثنا صالح بن عمر عن مطرف يعني ابن طريف عن عطية
عن ابي سعيد قال قال رسول الله صلى الله عليه وسلم اذا بلغ ابو الحكم
ابن رجل الحكم اذن الله عز وجل ذعرا وماله الله دولا وعباد الله
خولا حدثنا احمد بن سليمان بن ايوب حدثنا قراءة عليه ثنا سليمان بن عبد
ثنا ابو الجماهر ثنا سليمان بن بلال عن العلاء عن عبد الرحمن عن ابيه عن ابي هريرة قال
قال رسول الله صلى الله عليه وسلم اذا بلغ بنو ابي العاص ثلاثين رجلا اتخذوا
دين الله عز وجل دخلا وعباد الله خولا ومال الله عز وجل دولا

حدثنا ابو بكر احمد بن القسم بن معروف ثنا ابان بن اسمعيل بن حبيب
ابن ابي نصر ثنا ابو نعيم ثنا ابو زرعة عبد الرحمن بن عمرو ثنا ابو مسهر ثنا سعيد بن
عبد العزيز عن يحيى بن الحرث الذماري عن ابي الاشعث الصنعاني عن
اوس بن اوس عن رسول الله صلى الله عليه وسلم من غسل واغتسل
وغدا وابتكر ودنا من الامام ولم يلغ فان له بكل خطوة عمل سنة
صيامها وقيامها حدثنا ابو بكر احمد بن القسم ثنا ابو العباس محمد بن عبد الله
ابن ابراهيم اليافوني بيافا ثنا محمد بن عمرو الغزي ثنا وكيع ثنا سفيان حدثني ابن
عطاء بن ابي رباح عن ابيه عن ابن عباس قال قال رسول الله صلى الله عليه وسلم
لا تسبوا الحمى فانها تكفر الخطايا كما تكفر النار خبث الحديد
حدثنا ابو بكر احمد بن سهل بن نصر الدملي بالموصل ثنا
ابو الحسن وسيم ثنا ابو ثابت ثنا سويد عن يونس عن شهاب عن حمزة بن
عبد الله بن عمر عن ابيه ان النبي صلى الله عليه وسلم قال ان اول الله عز وجل
يوم هذا اصاب العذاب من قوم ثم بعثوا على نياتهم
حدثنا ابو بكر احمد بن عثمان بن جعفر بن محمد بن اسمعيل السبيعي
البغدادي قراءة عليه بالرملة ثنا محمد بن القسم بن جعفر بن حلس ثنا صالح بن
ثنا عنبسة بن الحرث ثنا سعيد بن اوس ابو زيد الانصاري عن عوف
عن ابي نضرة عن عمر قال كان رسول الله صلى الله عليه وسلم اذا اتي
اول الثمرة قال اللهم اوسع المعافين اعمر لحاجة

أخبرنا أبو الحسن أحمد بن سلمة بن حذلم القاضي نا أبو عمرو أبو موسى بن محمد بن
عوف المزني الصفار نا عمرو بن حماد نا أبي أسد عن محمد بن إسحاق عن المهاجر عن محمد بن
المنكدر عن جابر بن عبد الله أن النبي صلى الله عليه وسلم كان إذا أخذ
النبي صلى الله عليه وسلم حسن قال رحمه الله حدثنا أبو يعقوب يوسف بن الحسين
ابن علي الصوفي الرازي نا أحمد بن حنبل نا مروان بن معاوية الفزاري نا هلال بن
مسور أبو العلاء عن أنس بن مالك قال أهدي إلى النبي صلى الله عليه وسلم
طير فأكل منها طيرا واستخلف خادمه طيبا فوهم النبي
من الغد فقال له النبي صلى الله عليه وسلم ألم أنهك أن ترفع شيئا لغد
إن الله عز وجل يأتي بشيء كل غد هو أحسن أبو بكر أحمد
بن محمد بن عبد الله القزاز ابن قطيش قراءة عليه نا أبو الحسن أحمد بن
علي بن جابر بن شاكر نا عبد الوهاب بن الضحاك نا إسماعيل بن عياش
نا محمد بن زياد الألهاني عن أبي أمامة الباهلي قال قال رسول الله صلى الله عليه
وسلم من علم عبدا آية من كتاب الله عز وجل فهو مولاه لا ينبغي لمولى
أن يخذله ولا يبرأ منه فإن فعل فليس عبده من غير دين الإسلام
أخبرنا أبو الحسن أحمد بن محمد بن عبيد نا أبو الحسن علي بن عبد الله بن
السكسكي نا علي بن المديني نا الوليد بن مسلم قال أخبرني زيد بن واقد
معاذ أن حسن بن عطية عن أبي السلمي عن جبير بن نفير الحضرمي

قال أتينا العرباض بن سارية وهو من الذين أنزل فيهم ولا على الذين إذا ما أتوك
لتحملهم قلت لا أجد ما أحملكم عليه قال فعلنا أتيناك زائرين وجائعين
ومقتبسين قال العرباض صلى بنا رسول الله صلى الله عليه وسلم الصبح
ذات يوم فوعظنا موعظة ذرفت منها العيون ووجلت منها
القلوب قال فقلنا يا رسول الله كأن هذه موعظة مودع فماذا
تعهد إلينا قال أوصيكم بتقوى الله عز وجل والسمع والطاعة وإن
عبدا حبشيا وعليكم بسنتي وسنة الخلفاء المهديين فتمسكوا بها
وعضوا عليها بالنواجذ وإياكم وكل محدثة فإن كل محدثة
بدعة وكل بدعة ضلالة قال أبو داود هذا الحديث لعبد الله
ابن العلاء قال أبو داود حدثني يحيى بن المطاع الذي له صحبة من العرباض بن
سارية فذكروا من حديث نفيع هكذا كان في كتاب أبي
وقد رواه جماعة عن الوليد بن مسلم بإسناده عن عبد الرحمن بن عمرو
السلمي وحجر بن حجر قالا أتينا العرباض بن سارية أخبرنا أبو عبد الله
محمد بن يوسف بن بشر السكسكي قراءة عليه سنة ست وأربعين
وثلاثمائة نا الحسن بن قزعة الحساني نا مؤمل بن إهاب نا معوية بن الصلت
ابن هشام نا عمرو بن أبي عمرو عن عبد الله بن مسعود
قال قال رسول الله صلى الله عليه وسلم إن الله أحسن خلقكم

[illegible] على النار وهكذا قال عمرو بن عثمان الحسن بن حسين بن سليمان قراءة
عليه نا ابو عمرو بن نجيد ثنا محمد بن العلاء نا معوية بن هشام نا عمرو بن عياش
عن عاصم بن عزرة عن عبد الله عن النبي صلى الله عليه وسلم قال ان الحمية
لا حسنت وجها لحرم الله وجهها على النار الحسن بن حسين بن
سليمان نا ابو عمرو بن نجيد ثنا ابو نعيم نا عمرو بن عياش الحضرمي عن عاصم
عن زر بن حبيش قال قال رسول الله صلى الله عليه وسلم وذكر مثله
الحسن بن ابو محمد سهل بن السري بن الطحان نا عبد الرحمن بن معاذ الدارمي
بالرقة نا مطرف بن عبد الله المدني نا عبد الصمد بن النعمان عن عمرو بن
عمرو عن جابر بن عبد الله ان رسول الله صلى الله عليه وسلم لعن ولد الزنا
الحسن ابو الحسن حسين بن سليمان من حفظه نا ابن ابي الخصاف قال
كنا في مجلس ونحن هوف بولنيط فجاء امير الموصل فوقف علينا
ثم جلس وجلس في المجلس الوف والتفت الى اصحابه فقال هذا الملك
آخر دعوانا ان الحمد لله رب العالمين وصلى الله على سيدنا
المصطفى محمد النبي وآله وصحابه اجمعين

[illegible]

سمع هذا الجزء على الشيخ ابي طاهر بركات بن ابراهيم
بن طاهر الخشوعي بسماعه من عبد الكريم بن حمزة
السلمي عن عبد العزيز الكتاني عن هشام
بقراءة عبد الله بن احمد بن محمد بن احمد المقدسي
اماه ابو الفضل محمد وابو المجد عيسى واخوه
الشيخ الامام الفقيه ابو عمر محمد اخبرهم ابنه
عبد الله وابو احمد احمد بن عبد الله بن احمد والحافظ
ابو محمد عبد الغني بن عبد الواحد بن علي بن سرور وابو عبد الله
محمد بن نصر بن عبد الله بن سعد واخاه ثقة بن سعد بن
عبد الله ومحمد بن عمر بن عبد الله ومحمد ابو هشام بن سعد بن عبد الله واخوه يوسف ومحمد بن عبد الرحمن
احمد بن عبد الرحمن والبقاء ابو محمد عبد الوهاب بن احمد بن ابو هشام احمد وابو الفرج عبد الباقي
بن عبد القاهر بن عبد المنعم وابو الحسن بن سلامة بن حمد بن سلامة اخوان
وابو عبد الله بن سالم بن الحسن بن حمزة وابن عبد الله بن طرخان بن الحسن
واخوه محمد الدمشقيان وابو الحجاج يوسف بن خليل بن عبد الله الاذني
واسحق بن يعقوب بن اسحق الانوي والفقيه ابو الفتوح بن همام الانصاري
وابو عبد الله بن عامر الفقيه وابو الحسن علي بن محمد بن علي الزهري

سمع هذا الجزء على الشيخ ابي طاهر بركات بن ابراهيم بن طاهر الخشوعي
بسماعه من عبد الكريم بقراءته في الرابع ابي محمد عبد الرحمن بن ابي منصور
ابن نسيم الهذبي ولد الشيخ ابو الحسن علي والقاضي ابو العباس احمد بن عمر
ابن عبد الرحمن بن ابي الحديد السلمي وسبب الاسماع يوسف بن خليل بن عبد الله
الدمشقي الادمي وذلك في يوم السبت رابع عشر جمادى الاولى
سنة خمس وثلاثين وخمسمائة [illegible] ابن ابي الحديد
واخوه [illegible] صلى الله عليه وسلم

[illegible]

الجزء السابع من فوائد أبي الهيثم تمام بن محمد بن عبد الله
الرازي الحافظ رحمه الله
رواية أبي محمد عبد العزيز بن أحمد بن محمد الكتاني الحافظ عنه
وعنه السريف أبو الهيثم علي بن إبراهيم بن العباس الحسيني
وأبو محمد عبد الكريم بن حمزة بن الخضر السلمي

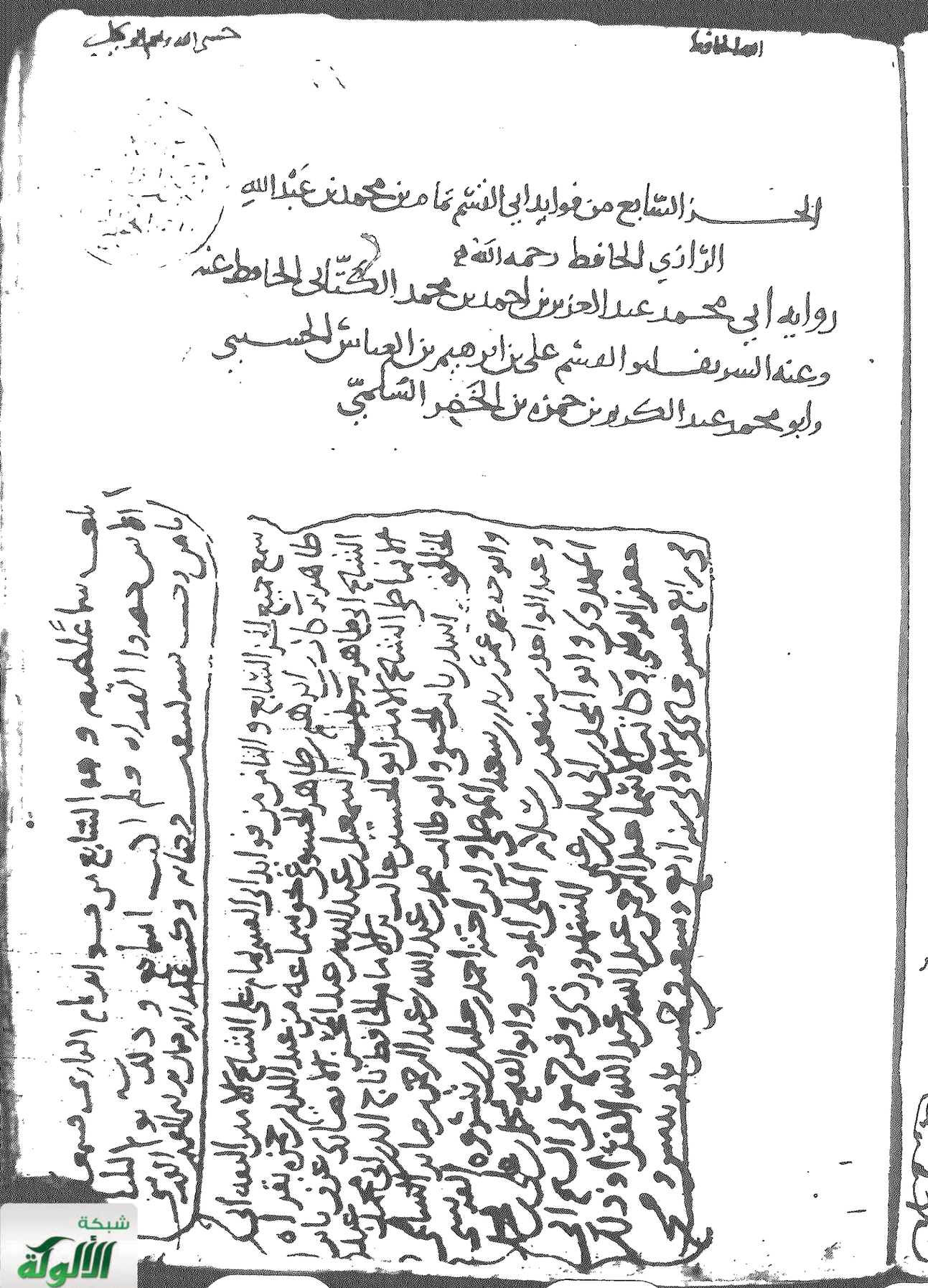

شبكة الألوكة
www.alukah.net

بسم الله الرحمن الرحيم ولا حول ولا قوة إلا بالله العلي العظيم

قال أخبرنا أبو محمد عبد العزيز بن أحمد بن محمد الكتاني الحافظ
أخبرنا الشيخ أبو طاهر بن أحمد بن عبد الله بن حمدون بن الجنيد الرازي الحافظ قراءة
عليه في داره سنة إحدى عشرة وأربع مائة أخبرنا أبو علي الحسن بن حبش بن عبد الله
عليه أخبرنا علي بن عبد الرحمن بن المغيرة حدثنا محمد بن مصعب حدثنا يعقوب بن كعب الحلبي حدثنا
عن الأوزاعي عن يحيى بن سعيد عن عباد بن تميم عن عمه عن النبي صلى الله عليه
وسلم أنه استسقى الله صلى ركعتين وأعلن بالقراءة وقلب رداءه أخرجه
القبله أخبرنا أبو علي أحمد بن محمد بن فضالة الحمصي قراءة عليه حدثنا أبو
سهل عيسى بن حماد بن رافع الحمصي ابن أخي أبي اليمان حدثنا معاوية بن أبي أنس حدثنا سعيد
عن الحكم عن مجاهد عن ابن عباس قال قال رسول الله صلى الله عليه وسلم نصرت
بالصبا وأهلكت عاد بالدبور أخبرنا أبو الحسن حميد بن سليمن
ابن حيدرة من لفظه حدثنا أبو عوف عبد الرحمن بن مرزوق الدمشقي حدثنا سعد بن
شبابة بن سوار حدثنا شعبة عن محمد بن زياد عن أبي هريرة عن النبي صلى الله
عليه وسلم قال المسلم سالمها الله عز وجل وغفار غفر الله لها
وأسلم سلمها الله قال وعصية عصت الله ورسوله
أخبرنا حميد حدثنا عبد الله بن محمد الكشوري بصنعا حدثنا عبد الله بن
لهيعة حدثنا مصعب بن الغلاب الخثعمي عن سفيان الثوري عن محمد بن المنكدر

عن أنس بن مالك أن النبي صلى الله عليه وسلم كان يطوف بجاريتيه
في غسل وأخرج أحمد أبو الحسن حميد بن سليمان قراءة عليه حدثنا
أبو عوف عبد الرحمن بن مرزوق الدمشقي حدثنا سفيان عن عاصم عن أم الفضل
قال قال رسول الله صلى الله عليه وسلم الكحل وتر أخبرنا أبو الحسن
علي بن أحمد بن محمد بن الوليد المقرئ قراءة عليه حدثنا أحمد بن الحسن حدثنا الفريابي
حدثنا سفيان الثوري عن ابن جريج عن ابن أبي مليكة عن أبي عمرو عن عائشة
قالت قلت يا رسول الله أتستأمر النساء في أنفسهن قال إن البكر تستأمر
فتستحي فتسكت وإذنها سكوتها أبو عمرو ذكوان مولى عائشة
أخبرنا أبو مضر يحيى بن أحمد بن بسطام العيسى قراءة عليه حدثنا أبو مضر
حدثنا أبو عبد الله صالح حدثني الليث بن سعد حدثني يونس بن يزيد عن ابن شهاب
عن عروة عن عائشة قالت قال رسول الله صلى الله عليه وسلم إن الله عز وجل
لا ينزع العلم من الناس انتزاعا بعد أن يؤتيهم إياه ولكن يذهب
بالعلماء كلما ذهب بالعالم ذهب بما معه من العلم حتى يبقى من لا علم
فيضلوا ويضلوا أخبرنا أبو يعقوب إسحاق بن إبراهيم الأدمي
حدثنا عمرو حفص بن عمرو بن الصباح الرقي بالرقة حدثنا محمد يعني ابن عمر
حدثنا الأوزاعي عن هشام بن عروة عن أبيه عن عائشة قالت ما أمرت
رسول الله صلى الله عليه وسلم بالحج إلا كان أسهل لحرجه
أخبرنا أبو يعقوب الأدمي حدثنا أبو زرعة عبد الرحمن بن عمرو

حدثنا محمد بن اسمعيل بن عياش عن سعد الوزي عن عبد الله بن الوليد عن
عطاء بن رباح عن عبد الله بن عباس ان رسول الله صلى الله عليه وسلم قال
ان اهل البيت اذا نزلوا صلوا الى الله تبارك وتعالى عليهم الزرق
وكانوا في كنف من الرحمن عز وجل الحديث قال ابو يعقوب اسحق بن ابرهيم
قال ابو العباس محمد بن الحسن بن اسمعيل بن عبد الصمد الهاشمي قال سمعت جدي
اسمعيل بن عبد الصمد حدثني ابي عبد الصمد بن علي حدثني علي بن عبد الله
عن ابيه عبد الله بن عباس ان النبي صلى الله عليه وسلم قال المملوك يجاهد
ثلث لا يعجله عن صلاته ولا يقدمه عن طاعته ويتبعه اذا استطاعه
قال ابو العسن نعم قال ابو يعقوب لم يكن عندك الا هذا الحديث
الواحد هو حدثنا احمد بن سلمان من لفظه ثنا يحيى بن الطالب
ثنا هرون بن سنان ثنا عيسى بن علي بن عبد الله بن عباس عن ابيه عن
ابن عباس قال قال رسول الله صلى الله عليه وسلم من لبس الخز في الشهر
حدثنا ابو الحسن احمد بن سلمان قراءة عليه ثنا محمد بن عوف
الحمصي ثنا ابو المغيرة ثنا عبد الله بن الشمط ثنا علي بن علي بن عبد الله بن
عباس عن ابيه عن جده عبد الله بن عباس عن النبي صلى الله عليه وسلم
قال لا ينبغي لاحدكم تعدا اربع وخمسين وماية سنة حتى يكتب
حيث لعن ابي واراه الصلبة حدثنا ابو العسن علي بن الحسين
بن السمرقندي قراءة عليه واحمد بن سلمان بن حذلم وعبد الرحمن بن عبد الله بن

قالوا ثنا زكريا بن يحيى المطوعي ثنا ابو الزبير ثنا محمد بن
عبد الملك بن عمير عن ابيه عن عبد الرحمن بن ابي بكرة عن ابيه قال
قال رسول الله صلى الله عليه وسلم ارايتم ان كانت جهينة ومزينة
واسلم وغفار عند الله عز وجل خيرا من اسد وغطفان وبني
عامر بن صعصعة هلكوا وخسروا قالوا نعم قال فان جهينة
ومزينة واسلم وغفار خير من اسد وغطفان وبني عامر بن
صعصعة ثم لهما موتة ثم الخسران بعد ان اسفر وعبد الرحمن بن
عبد الله واحمد بن سلمان قالوا ثنا زكريا بن يحيى المطوعي
ثنا ابو الزبير الكوفي ثنا موسى بن عبد الملك بن عمير عن ابيه عن شيبة الحجبي
عن عمه قال قال رسول الله صلى الله عليه وسلم ثلثة تصفين لك ودك
سلم عليه اذا لقيته وتوسع له في المجلس وتدعوه باحب اسمائه اليه
حدثنا ابو العسن الحسن بن علي بن ثابت المصري قراءة عليه ثنا محمد بن خالد
الراسبي بالبصرة ثنا موسى بن عبد الملك بن عمير عن ابيه عن شيبة الحجبي عن عمه
قال قال رسول الله صلى الله عليه وسلم ثلث تصفين لك ودك سلم عليه
اذا لقيته وتوسع له في المجلس وتدعوه باحب اسمائه اليه
الحسن بن علي بن ثابت ثنا عبد الله بن احمد بن موسى عبدان بن

ما سعت ابراهيم الصريفيني نا عمر بن ابراهيم الهاشمي عن موسى بن عبد الملك
ابن عمير عن ابيه قال قلت لابن ليلى هل رايت احدا اطول ركوعا وسجودا
من ابي عثمان بن عبد الله قال فقال ابن ابي عمار ذلك رسول الله صلى الله
عليه وسلم وسجوده من الركوع والسجود سواء اخبرنا ابو المأمون
عبد الرحمن بن عبد الله بن عمر بن راشد الحجي نا ابو بكر عبد الله بن محمد البزار
في سوق ابي حكيم يعرف بابن الصباغ نا ابو الوليد الطيالسي سنة
ست وعشرين ومائتين بالبصرة نا شعبة عن قتادة عن انس بن مالك قال
قال رسول الله صلى الله عليه وسلم من نام عن صلاة او نسيها فليصلها
اذا ذكرها اخبرنا عبد الرحمن بن عبد الله بن عمر بن راشد نا بكار
ابن قتيبة نا ابو الوليد الطيالسي هشام بن عبد الملك نا شعبة عن خليد
ابن جعفر عن ابي نضرة عن ابي سعيد الخدري عن النبي صلى الله عليه وسلم
قال لكل غادر لواء يوم القيامة عند استه اخبرنا عبد الرحمن بن
عبد الله بن عمر بن راشد نا بكار فيه ابو الحسن محمد بن همشاذ
ابن محمد عبد الحميد البغدادي قراءة عليه نا الحسن بن عرفة ابو علي
العبدي نا محمد بن خازم عن عبد الرحمن بن اسحق الزوزني عن الرحمن بن سعد
عن علي رضوان الله عليه قال قال رسول الله صلى الله عليه وسلم اني

لاكره شوق الاسراف ولا يبيح الا الصور من الرجال والنساء قال السنجي
الرجل صورة دخلها قال وفيها مجتمع الحور العين ويعني اصواتا لم تسمع
الخلائق مثلها يقلن نحن الناعمات فلا نموت ابدا ونحن الخالدات
فلا موت ونحن الراضيات فلا نسخط ابدا وطوبى لمن كان لنا وكنا له
اخبرنا ابو بكر محمد بن سهل بن عمر الفسوي نا القطان قراءة
عليه نا ابو الحسن احمد بن ابراهيم بن قتيل العاقولي نا طاكيه شداد بن بابي
وماش نا ابو توبة يعني الربيع بن نافع نا عبد الله بن عمر الرقي عن ايوب عن
سيرين عن ابي هريرة ان النبي صلى الله عليه وسلم نهى عن بيع الحاضر للبادي قال فان
تلقاه منك فاشتراه فصاحب السلعة فيها بالخيار اذا ورد
السوق اخبرنا ابو بكر محمد بن سهل نا عبد الرحمن بن معدان
اللاذقي نا عبد العزيز بن عبد الله الاويسي نا عبد الله بن عمر عن ايوب السختياني
عن ابن سيرين عن ابي هريرة ان النبي صلى الله عليه وسلم سجد سجدتي السهو
بعد التسليم اخبرنا ابو بكر محمد بن سهل نا عبد الرحمن بن معدان نا حبيب
ابن خياط شباب نا المعتمر بن سليمان قال سمعت ابي عن قتادة عن انس بن مالك
قال قال رسول الله صلى الله عليه وسلم اني لاتوضأ في اليوم سبعين مرة
اخبرنا ابو الحسن علي بن احمد بن محمد بن ابراهيم بن المغازلي

البغدادي البزاز قراءة عليه نا محمد بن يونس الشامي نا عمر بن عبد الوهاب
الرياحي نا المعتمر قال سمعت ابي يحدث عن منصور بن المعتمر عن ربعي
ابن حراش عن عمران بن حصين قال قال رسول الله صلى الله عليه وسلم لأعطين
الراية الى رجل يحب الله عز وجل ورسوله ويحبه الله عز وجل ورسوله
فارسل الى علي وهو ارمد فتفل في عينيه فبرأ وما رجع حتى فتح الله عز وجل عليه
اخبرنا ابو الحسن محمد بن عبد الله بن احمد بن حنبل نا يحيى بن معين
نا اسماعيل بن عياش عن سويد بن جبير عن ابي امامة ان النبي صلى الله عليه وسلم
قال الزعيم غارم اخبرنا ابو القاسم علي بن يعقوب بن ابي العقب
قراءة عليه نا ابو عبد الرحمن عبد الله بن احمد بن حنبل بمكة سنة ثلث وثمانين
ومائتين نا محمد بن بكار نا ابو معشر عن هشام بن عروة عن ابيه عن عائشة
ان رسول الله صلى الله عليه وسلم جعل عدة بريرة عدة المطلقة حين فارقت
زوجها اخبرنا ابو القاسم علي بن يعقوب بن ابي العقب نا عبد الله بن احمد
نا قتيبة بن خالد نا حماد بن الجعد نا ابان بن محمد بن سيرين عن حفصة ان النبي
صلى الله عليه وسلم قال ان العجماء جبار والمعدن جبار
والبئر جبار وفي الركاز الخمس حدثنا ابو الفرج محمد بن سهل
عبدان البصري الاذني ومسكنه طبرية قراءة عليه بمرسوف نا يحيى بن الحسن
العمي البصري البزاز نا عبد الله بن ابي العتيق ابو عبد الرحمن نا حماد بن سلمة

عن علي بن زيد عن الحسن عن ابي بكرة ان رسول الله صلى الله عليه وسلم قال
انا مرتكب الحوض احدثنا ابو الحسن احمد بن سلمان بن ابي يوسف
حدثهم قراءة عليه نا ابو اسامة عبد الله بن محمد بن اسامة الحلبي بدمشق في سنة
تسع وثلثين ومائتين نا حجاج بن ابي منيع يوسف بن عبد الله
ابن ابي زياد الرصافي بمسجدي عبد الله بن ابي زياد عن الزهري حدثني سالم بن
عبد الله ان عبد الله بن عمر قال سمعت رسول الله صلى الله عليه وسلم يقول
انطلق ثلثة رهط ممن كان قبلكم حتى اووا المبيت الى غار فدخلوا
فيه فانحدرت من الجبل صخرة فسدت عليهم الغار فقالوا انه والله لا ينجيكم
من هذه الصخرة الا ان تدعوا الله بصالح اعمالكم فقال رجل منهم اللهم
كان لي ابوان شيخان كبيران وكنت لا اغبق قبلهما اهلا ولا مالا
فنأى بي طلب الشجر يوما فلم اراح عليهما حتى ناما فحلبت بهما
غبوقهما فوجدتهما نائمين فكرهت ان اوقظهما وكرهت
ان اغبق قبلهما اهلا او مالا فلبثت والقدح على يدي انتظر استيقاظهما
حتى برق الفجر فاستيقظا فشربا اللهم فان كنت فعلت ذلك ابتغاء
وجهك فافرج عنا ما نحن فيه من هذه الصخرة فانفرجت انفراجا
لا يستطيعون الخروج منه قال رسول الله صلى الله عليه وسلم اللهم ودعا
كان لي ابنة عم كانت احب الناس الي فارادتها فامتنعت

واعطيتها

مني حق المت بها سنة جهدت فيها فجاءتني عشرين ومائة دينار
على ان تخلي بيني وبين نفسها ففعلت حتى اذا قدرت عليها قالت
لا احل لك ان تفض الخاتم الا بحقه فتحرجت من الوقوع عليها
فانصرفت عنها وهي احب الناس الي وتركت لها الذهب الذي
اعطيتها اللهم فان كنت فعلت ذلك ابتغاء وجهك فافرج عنا ما نحن
فيه من هذه الصخرة فانفرجت الصخرة غير انهم لا يستطيعون
ان يخرجوا منها قال رسول الله صلى الله عليه وسلم ثم قال الثالث اللهم
استاجرت اجراء فاعطيتهم اجرهم غير رجل منهم واحد ترك الذي
له وذهب فثمرت اجره حتى كثرت منه الاموال فاتاني بعد حين
فقال يا عبد الله ادي الي اجري فقلت له كل ما ترى من
اجرك من الابل والبقر والغنم والرقيق فقال يا عبد الله لا تستهزئ
بي فقلت اني لا استهزئ بك فاخذ ذلك كله فاستاقه
ولم يترك منه شيئا اللهم فان كنت فعلت ذلك ابتغاء وجهك
فافرج عنا ما نحن فيه من هم هذه الصخرة فانفرجت الصخرة فخرجوا
من الغار يمشون اخبرنا احمد بن سليمان ثنا عبد الله بن الحسن
المصيصي ثنا ابو اليمان ثنا شعيب عن الزهري عن سالم عن ابيه عن

النبي صلى الله عليه وسلم حديث الغار بنحوه اخبرنا ابي ثنا ابن
دقاقة ثنا احمد بن محمد العتابي بدمشق ثنا ابو عطاء الشهاب بن احمد بن حفص
ابن عمر بن صالح بن عطاء بن الشهاب المخزومي العتابي اخبرني ابي وابن عمي
الشهاب بن عمر بن حفص بن عمر بن صالح بن عطاء بن الشهاب عن جدي
حفص بن عمر بن صالح بن عطاء بن الشهاب المخزومي عن الزهري عن سالم عن ابيه
عن النبي صلى الله عليه وسلم ان ثلاثة نفر اووا الى غار في الجبل وذكر
حديث الغار بطوله اخبرنا ابو علي الحسن بن حبش ثنا علي
الربيع بن سليمن المرادي ثنا بشر بن بكر عن عبد القدوس بن حبيب عن نافع
عن ابن عمر عن النبي صلى الله عليه وسلم انه قال بينما ثلاثة نفر يمشون وذكر
حديث الغار بطوله حدثنا احمد بن سليمن ثنا عبد الله بن الحسين
المصيصي ثنا سعيد بن مريم ثنا اسمعيل بن ابراهيم بن عقبة اخبرني نافع
عن ابن عمر عن رسول الله صلى الله عليه وسلم قال بينما ثلاثة نفر يمشون
اخذهم المطر فاووا الى غار في الجبل فانحطت على فم غارهم
صخرة من الجبل اطبقت عليهم فقال بعضهم لبعض انظروا
اعمالا عملتموها صالحة فادعوا الله عز وجل لعله يفرجها
فقال احدهم اللهم انه كان لي والدان شيخان كبيران
ولي صبية صغار كنت ارعى عليهم فاذا رحت عليهم حلبت بدأت
بوالدي اسقيهما قبل ولدي وانه نأى بي الشجر يوما فلم آت حتى

امسيت فوجدتهما قد نامتا فحلبت ماء ثم جئت بالحلب فقمت
عند رؤوسهما اكره ان اوقظهما من نومهما واكره ان ابدأ بالصبية
قبلهما والصبية يتضاغون عند قدمي فلم يزل ذلك دأبي ودأبهم
حتى طلع الفجر وان كنت تعلم اني فعلت ذلك ابتغاء وجهك فافرج
لنا فرجة نرى منها السماء ففرج الله عز وجل فرجة رأوا منها السماء
وقال الآخر اللهم انه كانت لي ابنة عم احببتها كأشد ما يحب
الرجل النساء فطلبت اليها نفسها فأبت حتى آتيها بمائة دينار
فجمعت مائة دينار فجئتها بها فلما قعدت بين رجليها قالت يا عبد الله
اتق الله ولا تفض الخاتم الا بحقه فقمت عنها وان كنت تعلم اني فعلت ذلك
ابتغاء وجهك فافرج لنا منها ففرج الله عز وجل لهم فرجة
وقال الآخر اللهم اني كنت استأجرت اجيرا بفرق ارز فلما قضى
عمله قال اعطني حقي فعرضت عليه حقه فتركه ورغب عنه
فلم ازل ازرعه حتى جمعت بقرا وراعيها فجاءني فقال اتق الله عز وجل
ولا تظلمني واعطني حقي فقلت اذهب الى تلك البقر وراعيها
فخذ فانطلق فاستاق البقر ولم يترك منها شيئا ففرج الله عز وجل عنهم فخرجوا
يمشون

عن رسول الله صلى الله عليه وسلم قال بينما ثلاثة نفر يمشون اخذهم
المطر فأووا الى غار في جبل وذكر حديث الغار بنحوه قال وذكر عمر
ان سليمان بن يسار حدث بهذا الحديث ايضا والحسن بن يحيى وسمعت ابا
عطا الخراساني يحدث هذا الحديث حدثنا ابو الحسن علي بن الحسن بن عبد الله
الحسن بن عثمان الجرائي الحافظ ثنا محمد بن احمد بن عبد الله بن محمد بن سليمان
ابن ابي داود الجرائي ثنا عمي سليمان بن عبد الله ثنا جدي محمد بن سليمان عن ابيه
سليمان بن ابي داود عن نافع عن ابن عمر عن النبي صلى الله عليه وسلم ان ثلاثة
نفر انطلقوا الى غار الحديث اخبرنا علي بن الحسن بن عثمان
الجرائي الحافظ ثنا محمد بن احمد بن عبد الله البغدادي ثنا داود بن رشيد
ثنا عبد الله بن جعفر اخبرني عبد الله بن دينار عن ابن عمر قال كان
رسول الله صلى الله عليه وسلم يحدث عن ثلاثة من بني اسرائيل اخرجوا
يتعوزون فاخذهم المطر فأووا الى غار في جبل فدخلوه فانحطت
عليهم صخرة فاطبقت عليهم الغار فقال بعضهم لبعض ادعوا الله بصالح اعمالكم
لعله يفرجها عنكم اليوم الا الصدق لعبد كان لي ابوان شيخان
فاخرج لهما من عملي ويصدق هل يجد منهم كان لي ابوان شيخان
كبيران وكنت لي غنيمة وكنت اذا جئت بدأت بهما
فسقيتهما قبل شربي اهلي وعيالي فنأى بي ذات يوم
قال عبد الله بن دينار وكان عند الله بن عمر

شبكة الألوكة
www.alukah.net

وذكر أن رسول الله صلى الله عليه وسلم كان يحدث بحديثهم ويكثر
قال أبو داود لم أكتبه إلا عنه ولم يحدث به إلا داود والله أعلم
حدثنا حميد بن سليمان نا محمد بن عوف وإسحاق بن إبراهيم الدبري
قالا نا الهيثم بن جميل نا المبارك بن فضالة عن الحسن عن أنس بن مالك عن
النبي صلى الله عليه وسلم أن ثلثة نفر أتوا إلى غار وذكر الحديث بطوله
حدثنا أبو الحسن علي بن أبي طالب صبيح قراءة عليه نا أبو يعقوب
إسحاق بن إبراهيم بن يونس البغدادي بمصر نا مؤمل بن سعيد نا الفضل
ابن عبد الله عن حارثة بن زيد عن عبد الرحمن بن الحرث المرادي
عن عبد الله بن أبي أوفى قال سمعت رسول الله صلى الله عليه وسلم
فذكر حديث الغار بطوله قال أبو الهيثم تمامه وقال عبد الفضل
ابن صلح وهو أبو جميلة الأسيدي وهو الصواب والله أعلم
حدثنا أحمد بن سليمان بن خلف نا عبد الله بن الحسن الصبيحي
نا ابن لهيعة عن يزيد بن عمرو المعافري عن أبي مسلم
التنباني عن عقبة بن عامر الجهني عن النبي صلى الله عليه وسلم ذكر
حديث الغار إلا أنه قال الثالثة قال إني كنت أرعى غنما لي فجئت لأحلب
فقمت أصلي فجاء الذئب فأخذ الغنم وكرهت أن أدعها فأتبعها
فصرت حتى فرغت منها اللهم إن كنت تعلم أني فعلت ذلك ابتغاء
رضاك فافرج لنا قال سمعت النبي صلى الله عليه وسلم وهي تحكيها

وقالت الصخرة طاق فخرجوا حدثنا علي بن الحسن بن عبد الله الحراني
الحافظ نا أبو طالب بن نصر الحافظ نا أبو حمزة أدريس بن يونس بن محمد بن شقيق
جد أبي مكرم بن جعفر عن حماد عن أنس عن النبي صلى الله عليه وسلم أحب العباد
حدثنا أحمد بن سليمان نا عبد الله بن الحسن الصبيحي نا علي بن عياش
نا إسماعيل بن عياش عن يحيى بن سعيد عن علي بن يزيد أن إسماعيل بن
أبي حبيبة أن ناسا أتوا عبد الله بن عمر عن رسول الله صلى الله عليه وسلم
قال أي الجسد من تحسد على خصلتين رجل آتاه الله القرآن
فهو يقوم به آناء الليل والنهار ورجل آتاه الله مالا فهو ينفقه
حدثنا أبو الحسن علي بن الحسن بن محمد بن هاشم البزاز
البغدادي قراءة عليه نا أبو العباس أحمد بن عمرو بن موسى بن يحيى بن عمرو
عبد الله بن عمرو العثماني نا مالك بن أنس عن نافع عن ابن عمر قال قال
رسول الله صلى الله عليه وسلم صلوا خلف من قال لا إله إلا الله وصلوا على
من قال لا إله إلا الله حدثنا أبو الحسن علي بن الحسين بن محمد بن الحسن
ركريا المطوعي نا محمد بن حميد نا علي بن مجاهد وحكام وهرون
عن عنبسة عن أبي هاشم الواسطي عن مولى لبني هاشم عن أنس بن مالك
عن النبي صلى الله عليه وسلم في قوله سدرة المنتهى قال شجرة نبق
حدثنا علي بن الحسن نا أبو بكر بن أبي خيثمة نا أحمد بن حنبل
نا سفيان وكيع نا موسى بن عيسى الهمداني عن أبيه عن موسى بن عقبة
المنكدر عن جابر قال قال رسول الله صلى الله عليه وسلم

مكة شافيك دم حدثنا أبي ثنا محمد بن يحيى بن الضريس الرازي
ثنا الربيع بن يحيى المؤذن البصري ثنا سفيان الثوري عن محمد بن المنكدر
عن جابر بن عبد الله أن النبي صلى الله عليه وسلم جمع بين الظهر والعصر
وبين المغرب والعشاء بالمدينة من غير خوف ولا مطر حدثنا أحمد
بن سليمان بن حذلم رواه عليه ثنا عبد الله بن الحسن الحنيني ثنا محمد بن كثير
العبدي ثنا سفيان عن محمد بن المنكدر عن جابر وسمعته يقول إن
رسول الله صلى الله عليه وسلم لم يسئل شيئا فقال لا حدثنا يعقوب
بن إبراهيم الأذرعي رواه عليه ثنا مسلم بن داود ثنا عبد الله بن
المغيرة ثنا سفيان الثوري عن محمد بن المنكدر عن جابر بن عبد الله
قال قال رسول الله صلى الله عليه وسلم اللهم أحيني مسكينا وأمتني مسكينا
واحشرني في زمرة المساكين حدثنا أبو الحسن أحمد بن سليمان بن حذلم القاضي
رواه عليه ثنا أبو زرعة عبد الرحمن بن عمرو ثنا عمرو بن حفص بن غياث
ثنا أبي ثنا الأعمش ثنا مسلم عن مسروق عن عائشة قالت لما نزلت
الآيات من آخر سورة البقرة في الربا فرأها رسول الله صلى الله عليه
وسلم على الناس حرم التجارة في الخمر حدثنا أبي وأبو المعافا
المشاقري بن أحمد بن جعفر البغدادي حدث بنيسابور ودمشق قالا ثنا
أبو عمر محمد بن جعفر القتات بالكوفة ثنا أبو نعيم الفضل بن دكين
ثنا سفيان الثوري عن الأعمش عن شقيق عن عبد الله قال قال رسول الله
صلى الله عليه وسلم إن أول ما يقضى بين الناس يوم القيامة في الدماء

حدثنا أبو القسم علي بن مهدي بن إبراهيم بن شاكر ثنا مؤمل ثنا
عبد الرحمن بن عمرو ثنا أبو نعيم ثنا الأعمش عن إبراهيم عن الأسود عن عائشة
قالت أهدي رسول الله صلى الله عليه وسلم حدثنا أبو جعفر أحمد بن إسحق
ابن محمد بن يزيد القاضي الحلبي ثنا أبو عبد الله أحمد بن خالد الكندي بحلب
ثنا أبو نعيم الفضل بن دكين سنة ست عشرة ومائتين قال ثنا الأعمش
عن إبراهيم عن الأسود عن عائشة قالت أهدي رسول الله صلى الله عليه وسلم
عنزة عنما حدثنا أبو جعفر أحمد بن إسحق ثنا أبو أيوب سليمان بن المعافا
ابن سليمان قاضي رأس العين بحلب ثنا أبي ثنا زهير ثنا بيان بن بشر البجلي
عن أنس بن مالك أن رسول الله صلى الله عليه وسلم تزوج امرأة وعائشة
على الطعام حدثنا أبو الجنيد حميد بن سليمان ثنا أبو جعفر محمد بن مسلم
الواسطي بواسط ثنا معوية بن عمرو ثنا زائدة عن بيان عن قيس عن جرير
قال ما حجبني رسول الله صلى الله عليه وسلم منذ أسلمت ولا رآني إلا تبسم
حدثنا أبو الحسن علي بن أحمد بن المغلس ثنا عبد الله بن أبي الشيخ الأصبهاني
في وطبة الربيع ثنا حفص بن عمر ثنا أبي ثنا سفيان عن بيان عن قيس عن جرير
قال ما حجبني رسول الله صلى الله عليه وسلم منذ أسلمت ولا رآني إلا ضحك
حدثنا أبو الحسن حميد بن سليمان ثنا أبو أحمد عبد الله بن الحسن الجبري
الكوفي بالبصرة ثنا العباس بن الوليد بن بكار الضبي بالبصرة ثنا خالد
الواسطي عن بيان عن الشعبي عن أبي جحيفة عن علي قال سمعت
النبي صلى الله عليه وسلم يقول إذا كان يوم القيامة نادى مناد

مرة عنما

المقابري

[illegible] الحجاب يا أهل الجمع غضوا أبصاركم عن فاطمة بنت محمد صلى الله
عليه وسلم حتى تمر أخبرنا أحمد بن جنيد قراءة عليه ثنا السري بن يحيى ثنا أبو عبيدة
يحيى بن يعلى ثنا زائدة عن بيان عن الشعبي عن مسروق عن عائشة قالت دخلنا
رسول الله صلى الله عليه وسلم فاحترناه فما كان ذلك طلاقا
أخبرنا أبو الحسن علي بن أحمد بن محمد بن إبراهيم المقابري البغدادي
قراءة عليه ثنا الحسن بن علي بن المتوكل مولى عبد الصمد بن يحيى بن هاشم
السمسار ثنا إسماعيل بن الخليل عن مسرور بن أبي الجارود عن عبد الله بن مسعود
قال قال النبي صلى الله عليه وسلم قال الله تبارك وتعالى أنا عند حسن ظن
عبدي بي وأنا أذكره كلما ذكرني حدثنا أبو الميمون
عبد الرحمن بن عبد الله بن عمر بن راشد بكاس فيه ثنا أبو عامر العقدي
ثنا سفيان الثوري عن إسماعيل بن أبي خالد عن مسرور بن الأجدع عن عبد الله بن مسعود
أن النبي صلى الله عليه وسلم قال لا حسد إلا في اثنتين رجل آتاه الله
القرآن وهو يقضي به ورجل آتاه الله مالا فسلطه على هلكته
في الحق حدثنا أبو الحسن حميد بن سليمان قراءة عليه ثنا عبد الوليد
الأمي بالرملة ثنا عبد الله بن جعفر ثنا سفيان بن عيينة عن إسماعيل بن أبي خالد
عن الشعبي عن عدي بن حاتم قال قال رسول الله صلى الله عليه وسلم
المغضوب عليهم اليهود والضالين النصارى
أخبرنا أبو منصور المعمر بن إبراهيم الأذرعي قراءة عليه ثنا أبو بكر

يوسف بن يزيد الواسطي ثنا سعيد بن هاشم ثنا سفيان عن إسماعيل بن أبي خالد
عن الشعبي عن أبي جحيفة عن علي قال أخر هذه الآية نزلت بها أبو بكر وعمر
وأبو سعيد أخبرنا أبو القاسم تمام بن محمد سمعت أبا بكر
هو الفيومي آخر الجزء والحمد لله رب العالمين
وصلى الله على سيدنا محمد وآله وصحبه وسلم
وسلم تسليما وحسبنا الله ونعم الوكيل

سمع هذا الجزء علي السيماني طاهر بركات بن ابراهيم بن طاهر الخشوعي
بسماعه من عبد الكريم بن عبد الرحمن الدماني بقراءة عبد الله بن احمد بن محمد بن قدامة
المقدسي اباه ابي الفضل محمد وابي الحمد عيسى واما الزهيد ابي المصلح عبد الله
واخوه ابو بكر عبد الله بن محمد بن احمد والفقيه الموفق ابي الخير سلامة وجده قدامة بن
سلامة والقاضي ابي الفرج عبد القادر بن عبد القاهر بن عبد المغيث بن زهير
الحرانيان وابي عبد الله سبيان بن علي بن حمدة ومحمد بن طرخان ابي الحسن
واخوه محمود الدشقيان وعلي بن الحسن بن علي الرقي وعبد الرحمن بن عبد
الواحد بن احمد بن عبد الرحمن واحمد بن محمد بن طرف بن الحجر بن بلال واحمد بن عبد الملك
بن عثمان بن عبد الله بن سعد ويوسف بن ابراهيم بن سعد بن عبد الله بن سعد
واحمد بن عبد الدائم بن نعمة وسعد بن محمد بن سعد وعبد الرحمن بن المقدسيون
يوم الثلاثاء والسبت الاوسط وسبع ليال خلون من ربيع الاول سنة اربع وعشرين وستمائة
والحمد لله وحده وصلوته على المصطفى محمد النبي

سمع محمد الصالح عبد الله بن عبد الله

سمع جميع هذا الجزء الحافظ ابو امين ابي طاهر بركات بن ابراهيم بن طاهر
الخشوعي بقراءته علي الدنا ابي محمد عبد الرحمن بن ابي منصور بن سليم
المقدسي وكلاهما ابو الحسن علي والقاضي ابو العباس احمد بن عثمان
ابن عبد الرحمن بن ابي الحمد السلمي وقرأت على الشيخ ابي يوسف بن خليل بن
عبد الله الدمشقي الاذني وذلك في جمع السنة اربع عشر جمادى
الاولى سنة خمس وثلاثين وستمائة وجرت الحديث بخفية ابن ابي
الحديد والحمد لله رب العالمين وصلى الله على سيدنا محمد النبي وسلم تسليما

الثامن

٧٢

قرأت جميع هذا الجزء وهو الثامن من فوائد تمام على الشيخ
الفقيه ابي طاهر بركات بن ابراهيم بن طاهر الخشوعي
ابقاه الله طويلا فسمعه اخي ابو السعود وكتب
محمد بن طرخان بن ابي الحسن عبد الله الحسني الشافعي وذلك
في يوم الاحد سابع وعشرين جمادى الاولى
سنة اربع وثلاثين وستمائة والحمد لله على نعمائه
وصلواته على سيدنا محمد وآله وسلم وصلى الله على سيدنا محمد
صحح ذلك وشهد به ابراهيم بن طاهر الخشوعي في التاريخ المذكور

بسم الله الرحمن الرحيم ولا حول ولا قوة الا بالله العلي العظيم

اخبرنا ابو محمد عبد العزيز بن احمد بن محمد الكتاني الحافظ انا ابو
الفتح تمام بن محمد بن عبد الله بن جعفر بن الجنيد الرازي قراءة عليه في داره
سنة احدى عشرة واربعمائة نا ابو علي الحسن بن حبيب قراءة عليه نا علان
ابن المغيرة نا خلاد بن يحيى نا سفيان الثوري عن اسمعيل بن ابي خالد عن عمرو بن
حريث عن عمر بن الخطاب ان النبي صلى الله عليه وسلم قال لان يمتلئ جوف
احدكم قيحا خير له من ان يمتلئ شعرا حدثنا جعفر والحسن بن حبيب
قالا نا ابن ابي مسرة المكي نا خلاد يحيى نا سفيان الثوري عن اسمعيل بن
ابي خالد عن عمرو بن حريث عن عمر بن الخطاب قال قال رسول الله صلى الله
عليه وسلم لان يمتلئ جوف احدكم قيحا خير له من ان يمتلئ شعرا
حدثنا ابو جعفر احمد بن اسحق بن محمد بن يزيد الحلبي قراءة عليه
نا يحيى بن محمد بن صاعد نا محمد بن اسمعيل بن عياش نا ابي نا ابو
داود عن ابي هاشم يعني الرماني عن زاذان عن جابر عن النبي صلى الله
عليه وسلم قال جميع الشهداء يوم القيامة لهم ما تشتهي انفسهم
ولهم ما يدعون وكل ارض يخاف عليها العدو دخلها
العدو او لم يدخلها رباط الى يوم القيامة حدثنا ابو بكر
احمد بن محمد بن سعيد بن عبد الله الوراق نا ابو يحيى مسلم بن عمرو

الكوفي

ابو يحيى محمد بن اسمعيل بن عياش نا ابي نا ابو داود عن ابي هاشم عن زاذان
عن علي عن النبي صلى الله عليه وسلم قال جميع الشهداء يوم القيامة لهم
ما تشتهي انفسهم ولهم ما يدعون وكل ارض يخاف عليها العدو
دخلها او لم يدخلها رباط الى يوم القيامة حدثنا ابو عبد الله
محمد بن ابراهيم بن مرزوق نا ابو زيد خلاد بن محمد بن هاني بن وافد الاشدي
نا ابي محمد بن هاني نا عبد العزيز بن عبد الرحمن القرشي البابلتي نا خصيف
عن عكرمة عن انس بن مالك قال قال رسول الله صلى الله عليه وسلم ان
افضل الهدية او افضل العطية الكلمة من كلام الحكمة يسمعها
الرجل ثم يعلمها او يعلمها اخاه خير له من عدل سنة يعتكفها

يوم الشهداء والرباط

م

م لوطه

حدثنا ابو الحسن حميد بن سليمان نا الربيع بن محمد اللاذقي باللاذقية
نا اسمعيل بن ابي اويس نا عبد العزيز بن محمد الدراوردي عن محمد بن عبيد
عن موسى بن وردان قال سمعت ابا هريرة يقول سمعت رسول الله صلى الله
عليه وسلم يقول ان في الجنة لعمدا من يافوت عليها غرف من زبرجد
لها ابواب مفتحة تضيء كما تضيء الكوكب الدري قلنا يا رسول الله
من سكانها قال المتحابون في الله عز وجل
حدثنا ابو بكر محمد بن سهل بن عثمن السوسي نا القطان وابو علية نا عبد الرحمن بن
معاذ ان اللاذقي باللاذقية نا اسمعيل بن ابي اويس نا عبد العزيز بن محمد عن زيد بن

أبي حميد عن موسى بن وردان أنه قال سمعت أبا هريرة يقول سمعت رسول الله صلى الله
عليه وسلم يقول إن في الجنة لغرفا من ياقوت عليها غرف من زبرجد لها أبواب
مفتحة يضيء كما يضيء الكوكب الدري قلنا يا رسول الله من يسكنها قال
المتحابون في الله عز وجل حدثنا أحمد بن يوسف بن يزيد
الكوفي قراءة عليه نا أحمد بن خليد الكندي الحلبي نا إسماعيل بن
أبي أويس نا الدراوردي عن محمد بن أبي حميد عن موسى بن وردان عن
أبي هريرة قال سمعت رسول الله صلى الله عليه وسلم يقول إن في الجنة لغرفا
من ياقوت عليها غرف من زبرجد لها أبواب مفتحة يضيء كما يضيء
الكوكب الدري قلنا يا رسول الله من يسكنها قال المتحابون في الله عز وجل
أخبرنا أبو بكر أحمد بن يوسف بن يزيد وأحمد بن إسحاق بن يزيد
الحلبي قالا نا أحمد بن خليد نا أبو اليمان الحكم بن نافع نا أبو بكر بن أبي
مريم عن حكيم بن عمير عن جابر بن عبد الله أن النبي صلى الله عليه وسلم كان
يسحب [illegible] قصار الشعر على الأعلى الجبهة [illegible] نا أبو الحسن أحمد بن
سلمان بن أبي يوسف بن حذلم القاضي نا أبو زرعة عبد الرحمن بن عمرو نا أبو اليمان
الحكم بن نافع نا شعيب بن أبي حمزة عن الزهري أخبرني عروة بن الزبير
أن أسامة بن زيد أخبره أن النبي صلى الله عليه وسلم ركب على حمار
على إكاف على قطيفة فدكية وأردف أسامة بن زيد

وراءه يعود سعد بن عبادة من بني الحرث بن الخزرج قبل وقعة بدر
فسار حتى مر بمجلس فيه عبد الله بن أبي بن سلول وذلك قبل أن
يسلم عبد الله بن أبي بن سلول قال وفي المجلس أخلاط من المسلمين
والمشركين عبدة الأوثان واليهود وفي المجلس عبد الله بن رواحة
فلما غشيت المجلس عجاجة الدابة خمر ابن أبي أنفه بردائه
ثم قال لا تغبروا علينا فسلم النبي صلى الله عليه وسلم عليهم ثم وقف فنزل
فدعاهم إلى الله عز وجل وقرأ عليهم القرآن وقال عبد الله بن أبي بن سلول
أيها المرء لا أحسن مما تقول إن كان حقا فلا تؤذينا به في
مجالسنا ارجع إلى رحلك فمن جاءك فاقصص عليه فقال عبد الله
بن رواحة بلى يا رسول الله اغشنا به في مجالسنا فإنا نحب ذلك
فاستب المسلمون والمشركون واليهود حتى كادوا يتثاورون
فلم يزل رسول الله صلى الله عليه وسلم يخفضهم حتى سكتوا ثم ركب
النبي صلى الله عليه وسلم دابته حتى دخل على سعد بن عبادة فقال
له رسول الله صلى الله عليه وسلم يا سعد ألم تسمع ما قال أبو الحباب
يريد عبد الله بن أبي بن سلول قال كذا وكذا قال سعد يا
رسول الله اعف عنه واصفح فوالذي أنزل الكتاب لقد جاءك الله

الروى اول علدك

عز وجل بالحق ولقد اصطلح هذه اليهود على ان يتجوهم ويتعصبوه
فلما رد الله عز وجل ذلك بالحق الذي اعطاك شرق بذلك فذلك
فعلما رايت فعفا عنه النبي صلى الله عليه وسلم وكان النبي صلى الله
عليه وسلم واصحابه يعفون عن المشركين واهل الكتاب كما
امرهم الله عز وجل ويصبرون على الاذى قال الله تبارك وتعالى
ولتسمعن من الذين اوتوا الكتاب من قبلكم ومن الذين اشركوا
اذى كثيرا وان تصبروا وتتقوا فان ذلك من عزم الامور وقال الله
تبارك وتعالى ود كثير من اهل الكتاب لو يردونكم من بعد ايمانكم
كفارا حسدا من عند انفسهم من بعد ما تبين لهم الحق فاعفوا واصفحوا
حتى ياتي الله بامره ان الله على كل شيء قدير وكان النبي صلى الله عليه وسلم
يتاول في العفو ما امره الله عز وجل به حتى اذن الله عز وجل فيهم
فلما غزا النبي صلى الله عليه وسلم بدرا فقتل الله عز وجل به من قتل
من صناديد كفار قريش قال ابن ابي سلول ومن معه من المشركين
من عبدة الاوثان هذا امر قد توجه فبايعوا رسول الله صلى الله عليه
وسلم على الاسلام واسلموا حدثنا احمد بن الحسن سليمن بن ايوب بن حيان
قراءة عليه ثنا ابو زرعة ثنا عبد الرحمن بن ابراهيم ثنا الوليد ثنا سعيد
وغيره عن الزهري عن عروة بن الزبير ان اسامة بن زيد اخبره ان

رسول الله صلى الله عليه وسلم ركب يوما على حمار باكاف عليه
قطيفة فركبه ردفه اسامة بن زيد يعود سعد بن عبادة وذكر الحديث
اخبرنا ابو عبد الله محمد بن ابراهيم بن مروان ثنا ابو بكر احمد بن
ابن زيد الاشدي ثنا عبد الرحمن بن ابراهيم دحيم وهشام قالا ثنا الوليد ثنا سعيد
عبد العزيز وغيره عن الزهري عن عروة بن الزبير ان اسامة بن زيد اخبره
ان رسول الله صلى الله عليه وسلم ركب يوما حمارا باكاف وعليه
قطيفة فركبه ردفه اسامة بن زيد يعود سعد بن عبادة في بني الحرث
ابن الخزرج وذلك قبل وقعة بدر فمر على عبد الله بن سلول قبل
اسلامه وفي المجلس اخلاط من المسلمين والمشركين من اليهود وعابدة
الاوثان فلما غشيت المجلس عجاجة الدابة خمر ابن ابي انفه بردائه
ثم قال لا تغبروا علينا فسلم عليهم رسول الله صلى الله عليه وسلم ثم وقف
فدعاهم الى الله عز وجل وقرا عليهم القرآن فقال ابن ابي ايها المرء
انه لا احسن مما تقول لا تؤذينا في مجالسنا وارجع الى رحلك
فمن جاءك فاقصص عليه فقال عبد الله بن رواحة بلى يا رسول الله
اغشنا في مجلسنا فانا نحب ذلك فاستب المسلمون والمشركون
واليهود حتى كادوا يتثاورون فخفضهم رسول الله صلى الله عليه وسلم

حتى سكتوا وساجني فدخل على سعد بن عبادة فقال أي سعد ألم تسمع
ما قال لهو الحباب فجئته فما كان فقال سعد رسول الله اعف عنه
واصفح فوالذي أنزل عليك الكتاب لقد جاءك الله عز وجل بالحق
الذي أنزله عليك وقد اصطلح أهل هذه البحيرة أن يتوجوه ويعصبوه
بالعصابة فرد الله عز وجل ذلك بالحق الذي أنزله عليك قال تمام
ابن محمد غريب من حديث سعيد عبد العزيز تفرد به الوليد عن
أحمد بالوهو ليحيى بن إبراهيم الأذرعي قرأه عليه ثنا محمد بن جعفر
بن سفين بن نصر بالرافقة ثنا سعد بن عبد الملك ثنا الوليد بن مسلم عن
سعيد عبد العزيز عن الزهري عن سعد بن المسيب عن علي بن أبي طالب
قال إن سعيد بن العاص على النبي صلى الله عليه وسلم فحمل له بعد فتح
خيبر وحوز حيزها المسلمون فسأل النبي صلى الله عليه وسلم أن يقسم لهم
فلم يفعل قال تمام وهذا الصواب من حديث سعيد تفرد به الوليد
أحمد ثنا أبو الحسن جعفر بن سليمان بن أبي عليه ثنا أبو محمد عبد الرحمن
ابن عبد الحميد فضالة بدمشق ح وثنا أبو عبد الله محمد بن إبراهيم بن مروان
ثنا أبو محمد عبد الرحمن بن إسحاق بن عبد الحميد بن فضالة قالا ثنا أبو أيوب
سليمان بن عبد الرحمن ثنا عبد الله بن كثير القاري الطويل عن سعيد
عبد العزيز عن الزهري أخبرني مالك بن أوس بن الحدثان النصري

أنه سمع عمر بن الخطاب رضي الله عنه يقول قال رسول الله صلى الله عليه
وسلم الذهب بالذهب ربا إلا هاء وهاء والبر بالبر ربا إلا هاء وهاء والشعير
بالشعير ربا إلا هاء وهاء والتمر بالتمر ربا إلا هاء وهاء وبه عن الزهري أنه
سئل عن النهبة فقال كان أبو بكر بن عبد الرحمن الحرث بن هشام
حدثه أن أبا هريرة قال قال رسول الله صلى الله عليه وسلم لا يزني الزاني حين
يزني وهو مؤمن ولا يسرق السارق حين يسرق وهو مؤمن ولا يشرب
شارب الخمر حين يشرب وهو مؤمن ولا ينتهب نهبة يرفع إليه
الناس أبصارهم حين ينتهبها وهو مؤمن والفظ الحمد أبو إبراهيم
وبه عن الزهري عن عبد الله بن عبد الله بن عتبة بن مسعود أن
ابن عباس أخبره أن سعد بن عبادة استفتى رسول الله صلى الله عليه
وسلم في نذر كان على أمه فهلكت قبل أن تقضيه فأمره أن يقضي عنها
واللفظ لمحمد بن إبراهيم ولأحمد بن سليمان فزاد عليه سعد
ابن عبد الحميد فضالة ثنا سليمان بن عبد الرحمن ثنا عبد الله بن كثير القاري
عن سعد بن عبد العزيز عن الزهري عن عروة عن عائشة قالت كان
يوم عاشوراء يوما أمر رسول الله صلى الله عليه وسلم بصيامه قبل أن
يفرض رمضان فلما فرض رمضان كان من شاء صامه ومن شاء أفطره

شبكة الألوكة
www.alukah.net

وبه عن الزهري قال قال سالم أخبرني أبي عبد الله بن عمر قال سمعت رسول الله
صلى الله عليه وسلم يقول ما حق امرئ مسلم له شيء يريد أن يوصي فيه يبيت ليلتين إلا ووصيته مكتوبة عنده
وقال عبد الله ما مرت علي ليلة منذ سمعت رسول الله صلى الله عليه وسلم
قال ذلك إلا وعندي وصيتي وبه عن الزهري قال قال عروة أخبرتني
عائشة قالت قام رسول الله صلى الله عليه وسلم فخطب الناس فقال
يا معشر المسلمين ما بال رجال يشترطون شروطا ليست في
كتاب الله عز وجل من اشترط شرطا ليس في كتاب الله عز وجل
فهو باطل وإن اشترط مائة شرط قضاء الله عز وجل أحق وأوثق
حدثنا عبد العزيز عن نافع عن ابن عمر قال اتخذ رسول الله صلى الله عليه
وسلم خاتما من ذهب وكان إذا لبسه جعل فصه في بطن كفه
ثم اتخذ الناس معه الخواتيم فسماها هو في المسجد فطرح الناس
إذ قال إني كنت اتخذت هذا الخاتم وكنت إذا لبسته جعلت فصه
في بطن كفي ثم رفعه فرماه ثم قال إني والله لا ألبسه أبدا فرمى الناس
عند ذلك خواتيمهم وبه عن نافع قال عبد الله بن عمر أن رسول الله
صلى الله عليه وسلم قال من اقتنى كلبا إلا كلب صيد أو ماشية
نقص من أجره كل يوم قيراطان وكان نافع يأمرنا أن نقتل الكلاب
نقتلها أخبرنا أبو الحسن جعفر بن سليمان قراءة عليه أنا أبو محمد عبد الرحمن
عبد الحميد نا سليمان بن عبد الرحمن نا محمد الله بن كثير القاري عن سعيد بن عبد الرحمن

عن نافع عن ابن عمر قال كنت عند رسول الله صلى الله عليه وسلم يوم عاشوراء فقال
هذا يوم كان يصومه أهل الجاهلية فمن أحب منكم أن يصومه فليصمه ومن
كره فليدعه وكان ابن عمر لا يصومه إلا أن يلقاه صيامه فيصومه ذلك
وبه عن ابن عمر أن رسول الله صلى الله عليه وسلم قال ما حق امرئ مسلم له شيء
يوصي فيه يبيت ليلتين إلا ووصيته مكتوبة عنده وبه عن ابن عمر
أن رسول الله صلى الله عليه وسلم رمى الجمرة يوم النحر وقال هذا يوم الحج الأكبر
وبه عن نافع أن نبيه بن وهب أخبره أن أبان بن عثمان قال سمعت عثمان
يقول قال رسول الله صلى الله عليه وسلم المحرم لا ينكح ولا ينكح ولا يخطب
قال تمام هذه النسخة نقلها سليمان بن عبد الرحمن عن عبد الله بن كثير
القاري وقرأتها أنا عليه كما أخبرناه وقرأته عليه كذا
كان في كتابه وأما الأحاديث التي أخبرنا أبو عبد الله جعفر
بن محمد بن هشام بن عبد الله بن الكتب الكوفي قراءة عليه وأنا أبو يحيى أبو بكر بن
صالح بن سنان وأبو هوذة عبد الرحمن القيني قالوا نا أبو بكر بن أبي عمرو بن نصر عن أبيه
الحجاج وسمع بن أبي سنان وبما بن وبما بن مالك بن أنس إلى عمرو بن نصر عن أبيه
نصر بن الحجاج نا الأوزاعي عن الزهري نا أنس بن مالك الأنصاري قال
قدم رسول الله صلى الله عليه وسلم هبطنا ثنية وداع

صلى الله عليه وسلم سنبهر وجدة فلما اسهلت به الطريق جعل يكبر
فكبرنا ثم سار ثنية فجعل يكبر فكبرنا التكبيرة ثم سار
ثنية فجعل يكبر فكبرنا التكبيرة لما ادركته فقال القوم كبرنا
لتكبير رسول الله [illegible] بي مما جعلت فقال رسول الله
صلى الله عليه وسلم فاذا الناقة جمل صلى الله عليه وسلم فلما اسهلت
التفت الي فقال ابشر وبشر امتك انه من قال لا اله الا الله دخل
الجنة وفاجره الله عز وجل عليه النار فجعلت وكبرت
قال ابو القسم تمام هذا الحديث عرف من حديث الاوزاعي عن
الزهري وقد رواه معمر عن الزهري وله حديث عن الاوزاعي الحمد
عمرو عن ابيه عن جده وهو ابن عمرو وله نسخة عن الاوزاعي
وما حدث بها ابن جوصا غيره ثنا احمد ثنا ابو الحسن احمد بن
سلمة بن ابو بن حاتم ثنا يونس بن محمد عبد الصمد ثنا عمرو بن هاشم البيروتي
ثنا هقل بن زياد ثنا الاوزاعي عن الزهري عن انس بن مالك قال
قال رسول الله صلى الله عليه وسلم اذا حضر العشاء واقيمت الصلاة
فابدوا بالعشاء صلوا احمد ثنا ابو يعقوب اسحق بن ابراهيم
الاذرعي ثنا بكر بن سهل الدمياطي ثنا عمرو بن هاشم قال

سمعت الاوزاعي يحدث عن حسان بن عطية عن نافع عن ابن عمر
قال قال رسول الله صلى الله عليه وسلم من حلف بغير الله فقد استثنى
فانا ما حلفت [illegible] كفارة عليه احمد ثنا ابو يعقوب الاذرعي
ثنا بكر بن سهل [illegible] عمرو بن هاشم قال [illegible] الاوزاعي حدثني عن
اسمعيل بن عبد الله المخزومي عن علي بن عبد الله بن عباس عن ابيه عبد الله
ابن عباس قال عرض علي رسول الله صلى الله عليه وسلم ما هو مفتوح
على امته من بعده كفرا كفرا فسر بذلك فانزل الله تعالى
ولسوف يعطيك ربك فترضى فاعطاه الله تبارك وتعالى في الجنة
الف قصر في كل قصر ما ينبغي له من الازواج والخدم
حدثنا ابو الحسن احمد بن محمد بن عثمان بن احمد بن ابي الخطاب
الحنبلي ثنا عمرو بن عثمان الكلبي مرة عليه من كتابه ثنا ابو سهل سعيد بن الحسن
الاصبهاني ثنا بصور امام دار العباس ثنا ابو مسعود احمد بن الفرات ثنا داود
الجعفري ثنا شعبة عن الاوزاعي عن علي بن بكر عن عامر بن سعد عن ابيه
عن ابي هريرة قال قال رسول الله صلى الله عليه وسلم عرض علي اول ثلاثة
يدخلون الجنة واول ثلاثة يدخلون النار فاما اول ثلاثة يدخلون الجنة
فالشهيد وعبد مملوك ادى حق الله عز وجل وحق مواليه

وعفيف معفف واما الاول فانه يدخلون النار ولا يؤدون من
مال لا يؤدي فيه حق الله عز وجل وهو فخور واما جابر
او قال مسلط فحدثنا ابو بكر يحيى بن عبد الله بن الحرث
العبدي قراءة عليه انا ابو ايوب سليمان بن ايوب بن حذلم قراءة
يزيد بن عبد الله بن زريق نا الوليد بن مسلم نا ابو عمرو الاوزاعي حدثني
ابن مالك بن اوس بن الحدثان عن الزهري حدثني مالك بن اوس
ابن الحدثان قال لحدثنا بيننا عن سرية اصيبت في سبيل الله عز وجل
على عهد عمر وقال فاملنا عمال الله عز وجل في سبيله وقع اجورهم
على الله عز وجل وقال فاملنا نعمهم الله عز وجل علي فاذا نعمهم عليه
ان عمر وقف علينا فامسكنا عن الحديث وقال ما كنتم تحدثون
به قال كنا نحدث عن السرية التي اصيبت في سبيل الله عز وجل
وقال فاملنا عمال الله عز وجل في سبيله وقع اجورهم على الله عز وجل
وقال فاملنا نعمهم الله عز وجل علينا فاما نعمهم عليه وقال عمر رجل
والذي نفسي بيده لنعمهم الله عز وجل علي فاما نعمهم عليه ان من
الناس من يقاتل رياء وسمعة ومنهم من يقاتل ينوي الدنيا ومنهم
من يلتمسه القتال فلم يجد من ذلك بدا ومنهم من يقاتل صابرا

محتسبا فاولئك هم الشهداء فاولئك هم الشهداء مع اني لا ادري
ما هو مفعول بي ولا بكم غير اني اعلم ان صاحب هذا القبر صلى الله
عليه وسلم قد غفر له ما تقدم من ذنبه لاحمد بن ابو الحسن علي بن
محمد بن ابراهيم بن ابي العقب قراءة عليه بقاية ابن عتبة الحافظ
نا ابو عبد الملك احمد بن ابو هيثم العنسي نا سليمان بن عبد الرحمن
نا الوليد بن مسلم عن الاوزاعي عن يحيى بن ابي كثير عن ابي سلمة عن ابي هريرة
قال قرا رسول الله صلى الله عليه وسلم اذا السماء انشقت فسجد قال ابو سلمة
فقرأها ابو هريرة فسجد قال يحيى وقرأها انا ابو سلمة فسجد قال
الاوزاعي وقرأها انا يحيى فسجد قال الوليد وقرأها انا
قال سليمان وقرأها انا الوليد فسجد فقال ابو عبد الملك فقرأها انا
سليمان فسجد قال علي بن معبد فقرأها انا ابو عبد الملك فسجد
احدثنا ابو عبد الله محمد بن ابو هيثم بن وائل قراءة عليه حلق الجسب ودفنا
عيان خلف الصلاة بني سليمان بن عبد الرحمن نا الوليد بن مسلم نا عبد الله بن
العلاء بن زبر حدثني بشر بن عبد الله حدثني ابو ادريس الخولاني قال سمعت ابا
الدرداء يقول كان بين ابي بكر وعمر شيء فاغضب ابو بكر عمر
فانصرف عنه عمر مغضبا واتبعه ابو بكر يسأله ان يغفر له
فلم يفعل حتى اغلق بابه في وجهه واقبل ابو بكر الى

الواسطي وابن رستة وداود بن علي بن أبي بكر وعمر بن محمد بن حليمة الكردي ومحمد بن عبد الخالق بن أبي بكر الحبراني

فقال رسول الله صلى الله عليه وسلم قال أبو الدرداء وكنت غلاما أماشي صاحبي هذا فقد
عاهدت على ما كان منه فأقبل حتى سلم وجلس إلى
رسول الله صلى الله عليه وسلم وقص عليه رسول الله صلى الله عليه وسلم الخبر
قال أبو الدرداء فغضب رسول الله صلى الله عليه وسلم وجعل أبو بكر
يقول والله يا رسول الله لأنا كنت أظلم فقال رسول الله صلى الله عليه وسلم
هل أنتم تاركوا لي صاحبي هل أنتم تاركوا لي صاحبي إني قلت يا أيها
الناس إني رسول الله إليكم جميعا فقلتم كذبت وقال أبو بكر صدقت
وقال بهما أخرجه البخاري في كتاب الصحيح عن رجل عن سلمة بن عبد الرحمن
وأخبرنا أبو محمد عبيد الله بن عبد الرحمن الفرضي قراءة عليه سنة ست
وأربعين وأربعمائة أنا أبو بكر أحمد بن علي بن الصرصري الرازي
أنا محمد بن هاشم الكشاني نا هشام بن عروة عن أبيه عن عائشة
قالت كان رسول الله صلى الله عليه وسلم يعجبه الحلوا والعسل
حدثنا أحمد بن سلمة بن إملي وأخبرنا أبو المؤيد رشيد بن شاه قراءة عليه
وأبو عبد الله محمد بن هشام الكندي الكوفي قالوا نا أبو زرعة
عبد الرحمن بن عمرو نا عمر بن حفص بن غياث نا أبي نا محمد بن أبي يحيى الأسلمي
عن يزيد بن أبي حبيب عن أبي سلمة قال رأيت النبي صلى الله عليه
وسلم أخذ كسرة من خبز شعير ووضع عليها تمرة وقال هذه إدام
هذه فأكلها حدثنا به البخاري عن حفص بن النادر

أخبرنا أبو محمد أنا أحمد بن المسلم الحراني ومحمد بن عبد الرحمن بن محمد بن عبد الغني بن سعيد
وإبراهيم بن أبي بكر البغدادي وأبو الفتح بن سعيد بن علي السلمي سمع بقراءة الجماعة
إلا أبا الفتح فإنه أدرك بعضها وسمع بقراءته أول الجزء
السادس إلى آخره أبو عبد الله محمد بن هبة الله بن أحمد بن الهيصم المعروف بالرادي وسمع أول الجزء
عباس بن عبد الله بن عبد الظاهر الكسار وأبو الفرج بن أبي سيد الهمداني وأبو الفضل محمد بن مسلم بن أبي الرجاء
وأبو الفضل محمد بن أبي بكر بن حسان وآخرون

حدثنا أبو حفص بن أبي الحسن بن عبد الله عن إبراهيم النخعي عن يزيد بن أبي زياد
عن ثابت بن قيس عن أبي موسى وعن أبي زرعة عن ثابت بن قيس عن أبي موسى
رفعه قال الوضوء شطر الطهور فإن الذي يخرج من الحرم في جهنم
أخبرنا أبو الفضل بن أبي الغنائم أنا أبو عمرو عمر بن حمزة أنا أبو عثمان
وهو ابن مسلم نا عبد الواحد وهو ابن زياد نا أبي نا الحسن بن عبد الله نا زيد بن وهب
قال سمعت أبا الدرداء يقول سمعت رسول الله صلى الله عليه وسلم يقول من مات
لا يشرك بالله عز وجل شيئا دخل الجنة قلت يا رسول الله وإن سرق وإن
زنا قال وإن سرق وإن زنا أعادها مرارا وقلنا قال وإن سرق وإن زنا وإن
رغم أنف أبي الدرداء أخبرنا أبو الحسن حميد بن مسلم نا أبو حفص بن
الهيثم أنا أبو زيد بن أبي نا عفان نا عبد الواحد نا الحسن بن عبد الله
نا إبراهيم عن الأسود عن عائشة قالت كان رسول الله صلى الله عليه
وسلم يحمد في الصوم ما لا يحمد في غيره حدثنا أبو حامد بن
أبي القاسم بركة بن أحمد بن عبد الله الدعالي نا عمر وهو ابن أيوب
نا سطر وهو ابن حمزة عن الحسن بن عبد الله عن طلحة بن مصرف عن
عبد الرحمن بن يزيد عن الأسود قال قال رسول الله صلى الله عليه وسلم

رتلوا القرآن ما صوائتكم حدثنا الترجمان من حفظه نا أبي نا سليمن
ابن عبد الرحمن نا محمد بن مسروق نا إسحق بن الفرات الكندي عن الليث
ابن سعد عن نافع عن ابن عمر أن رسول الله صلى الله عليه وسلم كان يرد
اليمن على طالب الحق أحمد بن أبي سعيد حدثني أبو إسحق إبراهيم بن محمد بن صبيح بن سنان
وأبو عبد الله محمد بن إبراهيم بن مروان قالا نا سليمن بن أيوب بن حنظلة ذكر مثله
حدثنا أبو المأمون عبد الرحمن بن عبد الله بن عمر بن راشد نا مكان بن سعيد
نا مؤمل بن إسمعيل نا سفين نا جعفر بن محمد عن أبيه عن جابر بن عبد الله
عن النبي صلى الله عليه وسلم أنه قال اللهم اغفر للمحلقين قيل يا رسول الله
والمقصرين قال اللهم اغفر للمحلقين قيل يا رسول الله والمقصرين
قال والمقصرين حدثنا أبو المأمون عبد الرحمن بن عبد الله بن
راشد نا مكان بن سعيد نا مؤمل بن إسمعيل نا سفين نا عبد الله بن عمر
عن نافع عن ابن عمر عن النبي صلى الله عليه وسلم مثله
حدثنا أبو عبد الملك هشام بن بهرام نا جعفر بن هشام بن عدبس
الكوفي وعلي بن بهرام بن إبراهيم بن أبي العقب قالا نا القسم بن يحيى
الأسيب نا الشري بن عاصم نا إبراهيم بن هراسة الشيباني وكان
يحيى بن معين يقول ثقة نا أبو معشر المدني عن سعيد بن أبي
سعيد المقبري عن أبي هريرة قال قال رسول الله صلى الله عليه وسلم المؤمن

[illegible]

مؤكل به أربعة منافق يؤذيه وفاسق يعصيه وكافر يقاتله
وشيطان يغويه حدثنا أبو الحسن حميد بن لفظة نا محمد
بن عيسى بن حيان المدائني نا سعيد بن خثيم نا عمر بن واقد عن سعيد بن
سعيد مولى المهري عن أبي هريرة قال قال رسول الله صلى الله عليه وسلم
رحلت أمة المحنة بقضها وقضيضها كانوا لا يستنزهون ولا
يتكبرون وعلى ربهم يتوكلون حدثنا أبو جعفر عبد السلام بن
محمد بن أحمد بن الحسن القزاز قراءة عليه نا أحمد بن أصرم المزني
نا أبو سعيد الأشج نا أبو خالد الأحمر عن عيسى بن ميسرة عن أبي الزناد
عن أنس قال قال رسول الله صلى الله عليه وسلم الصلاة نور المؤمن
حدثنا أبو عبد الله جعفر بن عدبس نا أبو الحسن أحمد بن إبراهيم
ابن قيل الباكسائي نا أبو موسى عيسى بن سليمان الحارثي نا أبو إسحق
حدثني أبي قال دخلت على سفين الثوري فقلت أعظم الله أجرك سمعت
شعبة قال رحم الله أبا بسطام قال شعبة عن الحكم عن عبد الرحمن بن أبي
ليلى عن عبد الله بن مسعود أن النبي صلى الله عليه وسلم حج مفردا
هكذا قال حدثنا أبو إسحق حدثني أبي حدثنا أبو يوسف القسم
نا محمد بن أبي عمر نا أحمد بن إبراهيم الدبيلي نا عيسى بن سليمن عن أبي إسحق

أولها الرابع وآخرها الثامن

وسمع الشيخ جميع أجزاء الأولى المذكورة أسمعه جميعها عبد الرحمن بن محمد وصح ذلك

قال قلت لسفين الثوري رد ذنبه. أخبرنا حاتم بن سليمان بن أحمد عيسى
ابن حيان المدائني ثنا سلام بن سليمان عن ابن أبي ذئب عن عمرو عن أبي سلمة عن
أبي هريرة قال رأى النبي صلى الله عليه وسلم رجلا يتبع طيرا فقال شيطان يتبع
شيطانة وحدثنا أحمد بن سليمان بن أبو بن حشيم القاضي قراءة عليه
ثنا عبد الله بن الحسن المصيصي ثنا أدم بن أبي إياس ثنا شعبة عن عمرو
عن أبي سلمة عن أبي هريرة قال رأى النبي صلى الله عليه وسلم رجلا يتبع
حمامة فقال شيطان يتبع شيطانة سمعت أبا المنذر ينشد

يقول السدي محلوف على السلامي

ماذا تطعم الغرس لا نوع له ولا ترى قانعا ما عاش مفتقرا
والغرب من بابه لحمد فيغبته ما ضاع عرف ولو أولاه سيد حجرا
أحمد والحمد رب العالمين وصلى الله على رسوله سيدنا محمد
وعلى آله وسلم تسليما وحسبنا الله ونعم الوكيل

أخبرنا ثنا أبو الفتح العباس بن أبو الحرث أحمد بن سعيد ثنا عباس الدوري
ثنا عمرو بن غنم ثنا محمد بن عمار المؤذن عن سريك بن عبد الله النمري عن أنس قال قال
رسول الله صلى الله عليه وسلم المؤمن مرآة المؤمن أخبرنا العباس ثنا الحرث
ثنا موسى بن أبو الحسن بن أبي شيبة ثنا عمرو بن حفص ثنا أبي عن الحسن بن عبد الله بن
عطاء السابق عن عبد الله بن أبي أوفى قال كان رسول الله صلى الله عليه وسلم
يقول اللهم علمني ما ينفع وانفعني بما علمتني وزدني علما اللهم لك الحمد على كل حال
يقول سيدنا محمد صلى الله عليه وسلم

الله الحافظ

الحمد لله الناشر من مواهبه إلى القسم بمام بن جدي عبد الله بن
جعفر بن الجنيد الرازي
رواية أبي محمد عبد العزيز بن أحمد بن محمد الكتاني عنه
وعنه الشريف أبو القسم علي بن إبراهيم بن العباس الحسني بالسماع عنه
رواية أبي المعالي عبد الله بن عبد الرحمن بن أحمد بن علي بن مامي السلمي عنه
سماعا لعبد المعز بن عبد الواحد بن علي بن سرور المقدسي ولولده
وصحيحا والله أعلم

سمع جميع هذا الجزء وهو التاسع والأربعون من الفوائد العاشر جميعها على الشيخ الإمام أبي طاهر
بن إبراهيم بن طاهر الحسني رحمه الله نحو سماعه من عبد الدائم بن الحسن بن عساكر
الحافظ أبي محمد عبد الخالق بن أسد بن أبي الخير الحنبلي وأبو الفتح محمد بن علي بن محمد الفرسي المقدسي
وأبو محمد عبد الواحد بن منصور بن سنان وعبد الرحمن بن عبد الله بن عبد الله الفراء وأبو طالب
محمد بن عبد الله بن عبد الرحمن بن صابر السلمي ومسند الدنيا محمد بن أبي الحسن بن عبد الله
بن محمد بن عبد الله بن عبد الرحمن بن صابر السلمي وسمعه
قراءة عليه الجزء على الشيخ طاهر بن إبراهيم بن طاهر الحسني وسمعه
أبناي محمد وعيسى وأبناء الأخوي أحمد وعبد الله وعبد الله بن محمد وأبو الفتح
سلامة بن سلامة بن سلامة وأبو الفتح عبد الغافر بن عبد الغافر بن عبد الله
وأبو عبد الله محمد بن هلال بن حمدان وأبو [illegible] وعبد الرحمن بن عبد الواحد
بن أحمد بن عبد الرحمن بن أحمد بن محمد بن حامد بن [illegible] بن عثمان
بن محمد بن عبد الله وأحمد بن عمر بن عبد الله وسعد الله بن
سعد المقدسيون وجمود بن [illegible] بن الحسن
ولحقه في سماع النصف الأخير [illegible] وباقيه
وعلم بن أحمد بن علي الرازي وبين أسماء الناس
والعشرين [illegible]
[illegible] عبد الله بن [illegible]

بسم الله الرحمن الرحيم ولا حول ولا قوة إلا بالله العلي العظيم

أخبرنا أبو محمد عبد العزيز بن أحمد الكتاني الحافظ أملى لنا الفتح بن
محمد بن عبد الله بن حضير الجنيد الزاهي الحافظ قراءة عليه في داره سنة اثنتي عشرة
وأربعمائة قال أبو علي الحسن بن حبيب بن عبد الملك قراءة عليه ثنا علان بن المغيرة
ثنا بن لهيعة ثنا عبد الله بن فروخ عن ابن جريج عن عطاء عن أنس بن مالك
قال قال رسول الله صلى الله عليه وسلم أجملوا في طلب الرزق فإن كل ميسر لما خلق له
أخبرنا أبو علي الحسن بن محمد بن فضالة الحمصي قدم دمشق ثنا خيثمة بن
نصر ثنا خلف بن عبد الرحمن ثنا مالك بن أنس عن الزهري عن علي بن الحسين
عن أبيه قال قال رسول الله صلى الله عليه وسلم من حسن إسلام المرء
تركه ما لا يعنيه وأخبرنا أحمد بن إبراهيم بن كثير العمري
ثنا خلف بن عبد الرحمن مثله حدثنا أبو الطيب أحمد بن إبراهيم بن زرعة
وأخبرنا أبو عمران موسى بن سهل بن عبد الحميد الحوني البصري
بمكة ثنا عبد الواحد بن غياث ثنا قزعة بن سويد عن عبد الله بن
عمر عن الزهري عن علي بن الحسين عن أبيه قال قال رسول الله صلى الله
عليه وسلم من حسن إسلام المرء تركه ما لا يعنيه أخبرنا أبو
الحسن أحمد بن سليمان ثنا أبو الطيب أحمد بن إبراهيم بن كثير ثنا موسى بن داود
ثنا عبد الله بن عمر العمري عن الزهري عن علي بن الحسين عن أبيه

عن النبي صلى الله عليه وسلم قال من حسن إسلام المرء تركه ما لا يعنيه
أخبرنا أبو علي أحمد بن فضالة ثنا فهد بن سليمان ثنا موسى بن داود ثنا
العمري عن الزهري عن علي بن الحسين عن أبيه قال قال رسول الله صلى الله عليه
وسلم مثله أخبرنا أبو الحسن أحمد بن سلمان بن محمد بن عوف ثنا يعقوب بن
سفيان ثنا العمري وليس هو عبد الله بن عمر العمري عن سهيل بن أبي صالح عن
أبيه عن أبي هريرة عن النبي صلى الله عليه وسلم قال من حسن إسلام المرء تركه
ما لا يعنيه حدثنا علي بن محمد بن عبد الله بن أحمد بن عبد الله
ثنا إسماعيل بن القسم بن إسماعيل المصري وعيسى بن أبي الليث أبو الطاهر الحمصي قدما
الناسي ثنا نطاكية ثنا محمد بن عبد الله بن سابور الواسطي ثنا عبد الرحمن بن عبد الله
العمري عن سهيل بن أبي صالح عن أبيه عن أبي هريرة قال قال رسول الله صلى الله عليه
وسلم من حسن إسلام المرء تركه ما لا يعنيه أخبرنا أبو الحسن أحمد بن
سلمان ثنا أحمد بن أبي الخابور ثنا محمد بن كثير عن الأوزاعي عن يحيى بن أبي كثير
عن أبي سلمة عن أبي هريرة قال قال رسول الله صلى الله عليه وسلم من حسن
إسلام المرء تركه ما لا يعنيه أخبرنا أبو الحسن علي بن أحمد بن
الوليد الترمذي المصري ثنا أبو القسم أحمد بن الحسن بن الحكم بن جابر القرشي ثنا أبو عبد الله
محمد بن يوسف الفريابي ثنا عبد الحميد بن بهرام ثنا شهر بن حوشب عن عبد الرحمن بن
غنم عن معاذ بن جبل قال قال رسول الله صلى الله عليه وسلم أمرت أن

امرت ان اقاتل الناس حتى يقيموا الصلاة ويؤتوا الزكاة ويشهدوا ان لا اله الا الله
وحده لا شريك له وان محمدا عبده ورسوله فاذا فعلوا ذلك فقد اعتصموا
وعصموا دماءهم واموالهم الا بحقها وحسابهم على الله عز وجل
اخبرنا ابو الحسن حميد بن سليمان بن هرمز في الغبش الماضي بالكوفة
ثنا حفص بن عون عن يحيى بن سعيد الانصاري عن محمد بن ابراهيم التيمي
عن علقمة بن وقاص الليثي عن عمر بن الخطاب انه سمع النبي صلى الله عليه وسلم
يقول انما الاعمال بالنيات وانما لكل امرئ ما نوى فمن كانت هجرته
الى الله عز وجل والى رسوله فهجرته الى الله عز وجل والى رسوله ومن
كانت هجرته لدنيا يصيبها او امراة ينكحها فهجرته الى ما هاجر اليه
اخبرنا ابو عبد الله محمد بن ابراهيم بن محمد بن السماوي
الشراح ومسكنه ست القضاة بالحريم الظاهري اذنا شافها التميمي
الطوسي ثنا حمدون بن يحيى بن سعيد عن محمد بن ابراهيم انه اخبره انه سمع
علقمة بن وقاص انه سمع عمر بن الخطاب رضي الله عنه يقول سمعت
رسول الله صلى الله عليه وسلم يقول انما الاعمال بالنية وانما لكل امرئ
ما نوى فمن كانت هجرته الى الله عز وجل ورسوله فهجرته الى الله عز وجل
والى رسوله ومن كانت هجرته لدنيا يصيبها او امراة ينكحها فهجرته
الى ما هاجر اليه اخبرنا حسين بن علي بن عبد الصالح ثنا سعيد بن منصور

شبكة الألوكة www.alukah.net

ثنا سفين بن عيينة وحدثنا عبد الله بن الواسطي ثنا يحيى بن سعيد عن محمد بن ابراهيم
عن علقمة بن وقاص عن عمر بن الخطاب عن النبي صلى الله عليه وسلم نحوه
اخبرنا ابو عبد الله الحسين بن حبيب ثنا ابو حسين محمد بن ابي البغوي ثنا سليمان
بن عبد الرحمن ثنا ابو خليد عتبة بن حماد ثنا الاوزاعي عن يحيى بن سعيد عن محمد بن ابراهيم
التيمي عن علقمة بن وقاص الليثي عن عمر بن الخطاب قال قال رسول الله صلى الله
عليه وسلم انما الاعمال بالنيات قد ذكر في اخبار حميد بن سليمان واحمد
بن سليمان بن حذلم وغيرهما قالوا ثنا عبد الله بن احمد بن حنبل ثنا ابي ثنا يحيى بن سعيد
الاوزاعي عن يحيى بن سعيد عن محمد بن ابراهيم عن علقمة بن وقاص عن
عمر بن الخطاب قال سمعت رسول الله صلى الله عليه وسلم يقول الاعمال بالنيات
وانما لكل امرئ ما نوى فمن كانت هجرته الى الله عز وجل ورسوله فهجرته الى الله
عز وجل ورسوله ومن كانت هجرته الى دنيا يصيبها او امراة ينكحها
فهجرته الى ما هاجر اليه اخبرنا ابو عبد الله الحسين بن حبيب بن عبد الملك
ثنا الربيع بن سليمان ثنا ابو وهب يعني عبد الله بن وهب ثنا مالك بن انس عن يحيى بن سعيد
عن محمد بن ابراهيم انه سمع علقمة بن وقاص الليثي قال سمعت عمر بن الخطاب يقول
قال رسول الله صلى الله عليه وسلم الاعمال بالنيات فذكر مثله
اخبرنا ابو محمد عبد الوهاب بن مسلم بن رواة الزاهد
ثنا العين الجامع ثنا هرون بن البغدادي عن عمرو بن ابي قيس عن يحيى بن سعيد عن محمد بن ابراهيم

عن محمد بن ابراهيم التيمي عن علقمة بن وقاص عن عمر بن الخطاب قال سمعت رسول الله
صلى الله عليه وسلم يقول انما الاعمال بالنيه الحديث اخبرنا ابو
يحيى زكريا بن يحيى بن مطر العنبري نا ابو حفص عمر بن مدرك العبشي نا ابو
صالح الخراساني نا موسى بن اعين نا عبد الله بن محمد عقيل عن سلمان بن يسار عن عقيل
مولى ابن عباس عن ابي موسى الاشعري قال كنت انا وابو الدرداء عند النبي صلى الله
عليه وسلم فسمعته يقول من حفظ مائتي حديث وما من محدث دخل الجنة
اخبرنا ابو يعقوب اسحق بن ابراهيم الاذري نا احمد بن حماد بن زغبة الحوعبي
نا موسى بن داود نا عصمة بن محمد الخزرجي نا يحيى بن سعيد عن سلمان بن يسار
عن ابي هريرة قال خطبنا رسول الله صلى الله عليه وسلم وهو على ناقته العضباء
فقال ايها الناس كان الموت فيها على غيرنا كتب وكان الحق فيها
على غيرنا وجب وكانا سفرا قليلا ابانا الله واخوانا من بعدنا
وتاكلون تراثهم كانا مخلدون بعدهم وننسى كل واعظ واتيا
كل جانب ايها الناس طوبى لمن شغله عيبه عن عيب الناس وتواضع
في غير مسكنة وذل في مسكنة ورحم اهل الذل والمسكنة طوبى
لمن انفق الفضل من ماله وامسك الفضل من قوله ووسعه السنة
ولم يعدها الى بدعة اخبرنا ابو يعقوب اسحق بن ابراهيم الاذري
نا ابو موسى سعيد بن يزيد الواسطي ومعلى بن داود قالا نا اسد بن موسى

نا مالك بن انس نا سمي مولى ابي بكر عن ابي صالح عن ابي هريرة
رضي الله عنه قال قال رسول الله صلى الله عليه وسلم تعوذوا
بالله من جب الحزن او وادي الحزن قيل يا رسول الله وما جب الحزن قال وادي في جهنم
يتعوذ منه جهنم كل يوم سبعين مرة اعد للقراء المرائين وان من
شر القراء الذين يزورون الامراء اخبرنا ابو المنجى عبد الوهاب بن عبد الله
الشيباني نا ابو اسامة عبد الله بن محمد بن ابي اسامة الحلبي نا اسحق بن ابراهيم نا يمين بن
الوليد بن ابي السائب بن ابي حبيبة نا ابي عن جدي عن ابي موسى الاشعري قال قال
رسول الله صلى الله عليه وسلم اللهم امتعنا بالاسلام والحق طول الحيوة صلينا
ولا صمنا ولا حججنا ولا غزونا اخبرنا ابو المنجى وانشدنا ابو اسامة
نا اسحق بن ابي اسرائيل نا يحيى بن المتوكل نا ابن جريج عن الزهري عن انس
قال كان نقش خاتم رسول الله صلى الله عليه وسلم محمد رسول الله
وكان اذا دخل الخلاء وضعه اخبرنا ابو الحسين فضالة بن علي بن
حكيم البصري نا علي بن سنان نا همام عن ابن جريج عن الزهري عن انس
ان النبي صلى الله عليه وسلم اصطنع خاتما وكان اذا دخل الخلاء
وضعه اخبرنا ابو الحسن احمد بن سليمان بن حذلم القاضي نا سعد
بن محمد السوقي نا المسيب بن واضح نا ابن ابي مريم نا يحيى بن حمزة نا ابن ابي حمزة

ابو محمد عن ابيه عن جده قال لما اسلمت رسول الله صلى الله عليه وسلم هدفل حمزة
نقل في وجهي انت نقلاف فقال لا تؤذي وجهك هو هاسمر لي نمره
اخبرنا ابو الحسن احمد بن سليمان بن ايوب نا ابو عبد الرحمن خالد بن يزيد بن
ابي عمير البغدادي نا عمرو بن حفص نا سهل بن حماد نا هشيم حدثنا ابو هشام بن زياد عن سعد بن ابي وقاص
قال سمعت ابا هريرة يقول وهو خارج من المسجد الحرام انها لآخر آية سمعت
رسول الله صلى الله عليه وسلم يقول والذي نفسي بيده لو كان الدين معلقا بالثريا
لناله رجال من ابناء فارس اخبرنا ابو الحسن احمد بن سلمان بن حذلم
نا يزيد بن محمد بن عبد الصمد نا ابو بكر عبد الله بن يزيد المقرئ نا حيوة
ابن عبد الله نا عبد الله بن ابي الهذيل عن سلمان بن حبيب قال احتبى ابو هريرة
الصرم الحارثي قال قلت يا رسول الله اوصني قال املك يدك قال فقلت
فماذا املك يا رسول الله قال املك يدك قال فقلت
اذا املك لساني قال فلا تبسط يدك الا في خير ولا تقل بلسانك
الا معروفا اخبرنا ابو الحسن محمد بن عمر بن البغداذي نا ابو علي
الحسن بن عرفة العبدي نا عبد الوهاب عن عطاء عن سعيد بن عروبة عن
قتادة عن مسلم بن يسار عن عبد الرحمن بن غنم عن عمر بن الخطاب
قال رسول الله صلى الله عليه وسلم وهو مناخ على راحلته واني لاحب راحلة
ناقته وهي تهمهم بجرتها ولعابها يسيل بين كتفي فقال ان الله
ولا اصل لحرانها

يسر لكل انسان نصيبه من المواريث فلا يجوز لوارث وصية ولا
وان الولد للفراش وللعاهر الحجر الا من ادعى الى غير ابيه او تولى
غير مواليه رغبة عنهم فعليه لعنة الله والملائكة والناس اجمعين
قال عبد الوهاب وزاد مطر في حديثه حرا لا يقبل الله عز وجل منه صرفا
ولا عدلا ثم قال لا يستطيعون صرفا ولا نصرا اخبرنا ابو القسم
حاتم بن محمد بن يحيى بن حمزة الحضرمي بنيت لها بحدى نا ابو عبد الله احمد بن
محمد بن يحيى بن حمزة نا ابو اليمان الحكم بن نافع نا سعيد بن سنان عن ابي الزاهرية
جابر بن نوح الحضرمي عن كثير بن مرة الحضرمي عن عبد الله بن عمر قال
قال رسول الله صلى الله عليه وسلم من لبس الصوف واتعل المصنوع وركب
حمارا وحلب شاته واكل معه عياله صافحه الله عز وجل صبيحة
اذا عبد ابن عمر لا يجلس جلسة العبد ولا يأكل اكل العبد وذلك
ان عبد ابن عمر لا يطوي طعاما قط الا وهو جاث على ركبتيه
ان النبي صلى الله عليه وسلم لم يطو طعاما قط الا وهو جاث على ركبتيه
ان الله عز وجل اوحى الي ان تواضعوا ولا يبغي احد على احد
فخلقه من رفع نفسه وضعه الله عز وجل ومن وضع نفسه رفعه الله
عز وجل ولا يمشي امرؤ على الارض سويا وفي نفسه مثقال ذرة من كبر الا لعنه الله
عز وجل اخبرنا ابو القسم حاتم بن محمد نا خالد بن يزيد بن رحمن

حدثنا أبو اليمان الحكم بن نافع نا سعيد بن سنان عن أبي الزاهرية عن كثير بن مرة عن
عبد الله بن عمرو عن رسول الله صلى الله عليه وسلم قال إن السلطان ظل الله في
الأرض يأوي إليه كل مظلوم من عباده فإن عدل كان له
الأجر وعلى الرعية الشكر وإن جار أو حاف أو ظلم كان عليه الإثم
وعلى الرعية الصبر فإذا جارت الولاة حبست القطر وإذا منعت الزكاة
هلكت المواشي وإذا ظهر الزنا ظهر الفقر والمسكنة وإذا انتقضت
الذمة أديل الكفار حدثنا عبد الله بن أحمد بن حنبل نا أحمد بن محمد بن حنبل بن حمزة
نا أبو اليمان الحكم بن نافع نا سعيد بن سنان عن أبي الزاهرية عن كثير بن مرة عن
عبد الله بن عمرو أن رسول الله صلى الله عليه وسلم قال يوشك أن تأتوا فتأتوا فقالوا يا رسول الله
أو لم نبايعك على أن نقيم الصلاة فمن ترك منا منها صلاة واحدة أو لم نبايعك على أن نؤدي
الزكاة فمن ترك منا منها دينار أو درهم هلك قال يوشك أن تأتوا فتأتوا
قالوا أو لم نبايعك على صوم الشهر المفروض فمن ترك منا صيام يوم منه
فهلك قال يوشك أن تأتوا فتأتوا يعوني على ما استطعتم وكانت بيعة رسول الله
صلى الله عليه وسلم إيانا على ما استطعنا حدثنا أبو الحسن خلف بن الحسن
نا أبو اليمان سعيد بن سنان عن أبي الزاهرية عن كثير بن مرة عن عبد الله بن عمرو
عن رسول الله صلى الله عليه وسلم أنه قال من أشراط الساعة أن يرفع المطر

ويلبس الشهود ويسار المسلم ويصير الناس إخوان العلانية أعلام السرائر
وإذا اتسعت النساء وأكل الربا وبيع الدين بالدنيا فالجأ لا أدري الأول
حدثنا عبد الله بن أحمد نا عمرو بن هاشم نا ابن لهيعة عن خلف بن عمران عن أبي
عمران عن أبي عمران عن رسول الله صلى الله عليه وسلم كان لا يقوم من مجلس لا يدعو اللهم
ازرقني من خشيتك ما تحول بيني وبين معاصيك ومن طاعتك ما تدخلني
به جنتك ومن اليقين ما تهون به علي مصائب الدنيا وأمتعني بسمعي وبصري
وقوتي ما أحييتني واجعله الوارث مني واجعل ثأري على من ظلمني وانصرني على
من عادني ولا تجعل مصيبتي في ديني ولا تجعل الدنيا أكبر همي ولا مبلغ علمي
ولا تسلط علي من لا يرحمني حدثنا أبو الحسن حميد بن مخلد نا أبو عبد الله محمد
بن حسان المدني بالمدينة نا محمد بن الفضل عن عطية عن أبي سعيد الخدري
عن أبي هريرة أن رسول الله صلى الله عليه وسلم كان يدعو بهذه الدعوات خلقت
نفسي فسويت وقدرت فهديت وعلى عرشك استويت وإليك أنيبت
وأطعت واستقبلت وأسلمت وآويت وحملت في ذرك وذرك
وعلي ما عملت وتوبت وعلي دينك وأنعامك فلك الحمد على ما
قضيت اللهم اجعل لي عندك قربة واجعل لي عندك وسيلة واجعل
لي عندك وجاهة واجعل لي عندك ألفة وحسن ظن واجعلهم يخافون
مقامك ويخافون وعدك ومن يرجو لقاءك ويرجو إيابك
واجعلني أعبد الكريم لصوتها واسلك بي سبيلا وعلا لحمها

وسعيا مشكورا وتجارة لن تبور أخبرنا أبو الحسن أحمد بن سليمان
نا عبد الله بن أحمد الدورقي بسر من رأى نا أبو معمر نا عبد الوارث نا أبو عمران الجوني
عن أبي بكر عن جابر قال كان رسول الله صلى الله عليه وسلم يتبدل له في كل يوم
من جبال فيشرمه اليوم وليلته سك أبو عمرو في اليوم الثالث قال أظنه
كما قال ابن عباس أخبرنا أبو الحسن علي بن الحسن بن محمد بن هاشم البغدادي
المؤدب نا أحمد بن الحسن بن علي بن الحسن الصيداوي نا يحيى الكسائي
نا الليث حدثني يحيى بن المبارك اليزيدي أبو محمد عن أبي عمرو البكري عن
الحسن عن أمه عن أم سلمة أن النبي صلى الله عليه وسلم قرأ مالك يوم الدين
أخبرنا أبو علي الحسن بن حبش وأبو بكر أحمد بن محمد بن عبد الله بن مطير
الوراق قالا نا أبو عبد الله هرون بن موسى الأخفش المقرئ نا سلام بن سليمان المدائني
وكان يكنى أبا العاص نا أبو عمرو البكري عن أبي عمران أن رسول الله
صلى الله عليه وسلم كان يقرأ في الإبل كأن رحمك الله عندكم وعن أبي عمران
يقرأ صفا صفا وباسناده عن أبي عمران أن رسول الله صلى الله عليه وسلم كان
يقرأ في الروم الله الذي خلقكم من ضعف ثم جعل من بعد ضعف قوة ثم جعل
من بعد قوة ضعفا وشيبة يرفع الصاد من ضعف في هذا كله
أخبرنا أبو علي بن حبش نا هرون بن موسى نا سلام بن سليمان نا أبو عمرو البكري
عن أبي عمران أن رسول الله صلى الله عليه وسلم كان يقرأ في الوافر فعل
فسادون شرب الهيم هيم السرمن بن أخبرنا أبو الحسن عبد الله بن جعفر

الشيخ الفرخاني الزاهد ملوه نا يحيى بن عبد الله بن الحسن العبدي في الحرم
قالوا نا أحمد بن علي القاضي نا عباس الجعدي نا فضيل بن مرزوق عن عطية العوفي
قال قرأت على ابن عمر الله الذي خلقكم من ضعف ثم جعل من بعد ضعف قوة
ثم جعل من بعد قوة ضعفا وشيبة قال ابن عمر قرأت على رسول الله صلى الله
عليه وسلم كما قرأت علي فأخذ علي كما أخذت عليك وأخبرنا أبو
المعمر عبد الرحمن بن عبد الله بن عمر بن أشيد وأبو الحسن أحمد بن سلمة بن أيوب
أو حذلم قالا نا عبد الله بن الحسين المصيصي نا خلف بن هشام المقرئ
نا محبوب وهو محمد بن الحسن عن سلمة بن رافع عن الزهري عن سالم عن أبيه عن
جده أن النبي صلى الله عليه وسلم قرأ ومن عنده علم الكتاب
أخبرنا أحمد بن سلمة وعبد الرحمن بن عبد الله بن عمر قالا نا عبد الله بن
الحسين نا أحمد بن حمد الذلاني نا عمرو بن هرون عن الزهري عن أنس
بن مالك عن أنس أن النبي صلى الله عليه وسلم قرأ وعلى الله للذين
خلقوا أخبرنا عبد الرحمن بن عبد الله وعمر وأحمد بن سلمة قالا نا عبد الله
ابن الحسين نا الحسن بن بشر البجلي نا الحكم بن عبد الملك عن قتادة
عن الحسن عن عمر الحمص قال كان رسول الله صلى الله عليه وسلم قرأ
وهي الناس سكارى وما هم بسكارى أخبرنا أحمد بن سلمة
وعبد الرحمن بن عبد الله قالا نا عبد الله بن الحسين نا يحيى بن عبد الحميد

نا مسلم عن أبي إسحق عن محمد بن زيد عن عبد الله قال أقرأني رسول الله صلى الله
عليه وسلم إني أنا الرزاق ذو القوة المتين أخبرنا أبو محمد الحسن بن محمد بن يزيد الجلي القاضي نا أبو علي الحسن بن أحمد البطناني إملاء
نا أبو عبد الرحمن عبد الله بن أبي بكر الصكي نا شعبة عن هرون المعلم
عن بديل بن ميسرة عن عبد الله بن شقيق عن عائشة قالت سمعت
رسول الله صلى الله عليه وسلم يقرؤها فاروح وريحان قال أبو عبد الرحمن
لم يقنت هرون المعلم في حرفه فتبعه أخبرنا أبو محمد الحسن بن أحمد بن أيوب
ابن الحسن بن الصريفيني الرازي نا مسلم بن إبراهيم نا هرون بن موسى النحوي عن بديل بن
ميسرة عن عبد الله بن شقيق عن عائشة قالت سمعت رسول الله صلى الله عليه
وسلم يقرؤها فاروح وريحان أخبرنا أبو محمد الحسن بن أيوب الرازي
نا أبو الوليد الطيالسي نا هرون الأعور عن بديل بن ميسرة ما شاء مثله
أخبرنا أبو الحسن علي بن الحسين بن محمد بن هانئ البغدادي نا أبو الحسن
بن علي بن الحسين بن عبد الله العمري صاحب الكسائي حدثني أبي
الكسائي نا الليث بن خالد يحيى بن المبارك اليزيدي أبو محمد عن أبي عمرو بن
العلاء عن الحسن عن أم سلمة أن النبي صلى الله عليه وسلم قرأ عباد
الذين اصطفوا على القسم لا تقنطوا من رحمة الله إن الله يغفر الذنوب

جميعا ولا يبالي إنه هو الغفور الرحيم أخبرنا أبو علي الحسن بن أحمد بن
محمد بن سنان القزويني نا عيسى بن سليمان نا علي بن حمزة الكسائي المقرئ
عن أبي بكر عياش عن سليمان التيمي عن ابن شهاب عن أنس قال قرأ
النبي صلى الله عليه وسلم مالك يوم الدين وقرأ أبو بكر وعمر
أخبرنا أبو الحسن أحمد بن سليمان بن أيوب بن حذلم نا محمد بن الحسن النقاش
نا سهل بن عبد الرحمن نا سيار بن عبد الرحمن عن عاصم عن زر عن عبد الله قال
كان رسول الله صلى الله عليه وسلم يصوم ثلثة أيام من كل هلال
وقلما يفطر يوم الجمعة أخبرنا أبو الحسن أحمد بن سليمان
نا محمد بن سهيل بن عبد الرحمن العدوي نا أبي نا شيبان عن أبي حصين
أبي كثير عن أبي سلمة عن أبي هريرة أن رسول الله صلى الله عليه وسلم
قال الطهور شطر الإيمان أخبرنا أبو الحسين علي بن الحسن
ابن محمد بن السقر وعبد الرحمن بن عبد الله بن عمر الرشيد وأحمد بن سليمان
ابن أيوب بن حذلم قالوا نا زكريا بن يحيى نا أبو داود الطيالسي
نا سيار عن عاصم عن زر بن حبيش قال استأذن ابن أم مكتوم على
علي بن أبي طالب رضي الله عنه فقالوا هذا قائل الشعر فقال علي والله
لا أحلق قاتل الشعر صفيه النار إني سمعت رسول الله صلى الله عليه وسلم

يقول لكل نبي حواري وحواري الزبير ح وحدثنا أبو علي أحمد بن
فضالة الصفار الحمصي نا أبو الحسن علي بن عبد الرحمن بن محمد بن المغيرة بن علان
بمصر نا العوام بن عباد العوام حدثني نا عمر بن إبراهيم عن قتادة عن الحسن
عن الحصين بن عبد الله عن العباس بن عبد المطلب قال قال رسول الله صلى الله
عليه وسلم لا تزال أمتي على الفطرة ما لم يؤخروا المغرب إلى أن تشتبك
النجوم ح وحدثنا جعفر بن سليمن نا الحسن بن مكرم بن حسان نا أبو
النضر نا أبو جعفر الرازي عن يونس عن الحسن عن أبي هريرة عن النبي صلى الله
عليه وسلم قال أمرت أن أقاتل الناس حتى يقولوا لا إله إلا الله ويقيموا الصلاة
ويؤتوا الزكاة فإذا فعلوا ذلك عصموا مني دماءهم وأموالهم إلا
بحقها وحسابهم على الله عز وجل ح وحدثنا أبو المهنوف عبد الله بن
عبد الله بن عمر بن السلسلة بن عبد الصمد نا سلمة بن حرب نا حماد بن سلمة
عن علي بن زيد عن يوسف بن مهران عن ابن عباس قال لما أغرق الله عز وجل
فرعون قال آمنت أنه لا إله إلا الذي آمنت به بنو إسرائيل قال النبي صلى الله
عليه وسلم فالآن يا محمد وقد كنت قبل وأنت من المفسدين
موسى إلى البحر يعني جبريل خشيته أن يدركه الرحمة ح
حدثنا أبو المعمول بن سهل الأذني نا أبو زرعة عبد الرحمن بن

عمرو نا سليمن بن حرب نا حماد نا علي بن زيد عن عثمان الهجري عن أبي بردة بن أبي
موسى عن أبيه قال قال رسول الله صلى الله عليه وسلم يجلى لنا ثناء عز وجل يوم
القيامة فيضاحكنا ح حدثنا عبد الله بن أحمد بن محمد بن قيتان
الفرائضي نا الحسن بن عقيل العنزي نا سفين بن وكيع نا عبد الله بن كثير
عن إسمعيل بن إبراهيم بن المهاجر عن عباد بن يوسف عن أبي بردة بن أبي موسى عن
أبيه قال قال رسول الله صلى الله عليه وسلم أنزل الله عز وجل على أمانين لأمتي
وما كان الله ليعذبهم وأنت فيهم وما كان الله معذبهم وهم يستغفرون
فإذا مضيت تركت فيهم الاستغفار إلى يوم القيامة ح حدثنا أبو الحسن
علي بن أحمد بن محمد بن المغربي البغدادي نا معاذ بن المثنى نا محمد بن كثير نا همام
عن قتادة عن أنس أن النبي صلى الله عليه وسلم قنت شهرا ثم تركه ح
حدثنا أبو بكر بن إبراهيم بن سهل بن يحيى بن صالح بن حية البزاز قراءة عليه
وأنا أسمع بعقبة الصوفي بالأهواز وأبو الحسين مسافر بن شاذان
ابن مسرور بن سعد بن أبي الغادية نا مسافر بن شريح المزني حدثني أبي شاذان
عن أبيه مسرور بن مسافر عن جده سعد بن أبي الغادية عن أبيه قال
مر رسول النبي صلى الله عليه وسلم بأبي الغادية في الصلاة فأدانه فقد
أجل فقال ما خلفك عن الصلاة يا أبا الغادية فقال ولدت لي مولود
يا رسول الله فقال هل سميته فقال لا قال فجئني به فجاء فمسح على رأسه وبرك

وسماه سعدا في احد ثنا ابو المنهال عبد الرحمن بن عبد الله بن عمر الرشك
ثنا ابو بكر بن ابراهيم بن سهل بن يحيى بن صالح البزاز في آخرين قالوا ثنا مسافر بن سهاب
ابن مسعود بن حصن ابي شهاب عن ابيه مسعود بن مسافر عن جده سعد بن الظلال
عن ابيه قال كان النبي صلى الله عليه وسلم في جماعة من اصحابه جالسا اذ
مرت به جنازة فقال من الجنازة فقالوا من مزينة فما جلس ولا حتى مرت
به الثانية فقال من الثانية فقالوا من مزينة فما جلس ولا حتى مرت به الثالثة
فقال من الجنازة فقالوا من مزينة فقال سيري مزينة ما اجرت فيك
فذكر ذلك لعمر بن الخطاب فقال لو كان اسرع فنا سيري مزينة لادرك
مسيح الدجال منكم احد ثنا ابو بكر بن سهل بن ابراهيم بن يحيى بن صالح
ثنا ابو الحسين ابراهيم بن الحسن بن علي بن حسنويه الحربي قالوا ثنا مسافر بن
سهاب بن مسعود بن حصن ابي عن ابيه مسعود عن جده سعد بن الظلال
الله دخل على عبد الملك بن مروان وهو بالجابية وكان يقطع العرب
فاتكا في ايام سيفه فقال ادن مني يا مزني فانك اكبر القوم عندي
فقال يا امير المؤمنين سمعت ابي يحدث عن النبي صلى الله عليه وسلم والا فلا
عرفت اذنيه ان العرب اذا السنت اذناب البقر صنت الله عز وجل
عليهم الملك وسلط عليهم ملوك فارس وعوامل فسماب لهم
حدثنا ابو الحسن احمد بن سلمان بن ابي عوف حدثنا القاضي ثنا ابو القسم بن ابي

عبد الصمد ثنا ابو المحرز الصابوني عبد الرحمن بن الوليد بن حسين القرشي ثنا محمد بن عبد العزيز
ابن اسمعيل بن عبد الله بن سلمة بن ابي بكر بن حيان مولى ام الدرداء عن ام الدرداء
قالت سمعت ابا الدرداء وهو يقول اتى النبي صلى الله عليه وسلم واذا جماعة من العرب
يتفاخرون قال فاذن لي رسول الله صلى الله عليه وسلم فقال لي يا ابا الدرداء ما هذا
اللغب الذي اسمع قال قلت هذه العرب تفخر بنا رسول الله صلى الله عليه وسلم
قال فقال لي يا ابا الدرداء اذا فاخرت فافخر بقريش واذا كاثرت فكاثر
بتميم واذا جاثيت فجاثي بقيس الا ان وجوهها كتابة ولسانها
لسان يا ابا الدرداء ان الله عز وجل فرشانا في سمائه يقاتل بهم اعداءه يا ابا الدرداء
الملائكة وفرشانا في الارض وهم قيس يقاتل بهم اعداءه يا ابا الدرداء
ان آخر من يقاتل عن الدين حين لا يبقى الا ذكره ومن العوان الا اسمه
رجل من قيس قلت يا رسول الله ممن هو من قيس قال من سليم
ثنا ابو عبد الله محمد بن ابراهيم بن عبد الرحمن وعمه قالا ثنا ابو
عبد الملك احمد بن ابراهيم القرشي ثنا ابو المحرز الصابوني عبد الرحمن بن محمد
ثنا بكر بن عبد العزيز عن سلمة بن ابي بكر عن حيان مولى ام الدرداء
عن ام الدرداء قالت خرج ابو الدرداء يريد النبي صلى الله عليه وسلم
فوجد جماعة من العرب يتفاخرون فاستاذنت واذن لي
رسول الله صلى الله عليه وسلم فقال لي يا ابا الدرداء ما هذا اللغب
الذي اسمع قال قلت يا رسول الله هذه العرب تفاخر وما شبهها

فقال رسول الله صلى الله عليه وسلم يا ابا الدرداء اذا خرقت وجاحرة نفس
واذا كانت كانت سهم واذا جاءت جاءت بنبس الا ان وجوهها
كتانه ولباسها الشد وفراشها فيس ان لله عز وجل يا ابا الدرداء
فرسانا في سمائه يقاتل بهم اعداءه وهم الملائكة وفرسانا في الارض
يقاتل بهم اعداءه وهم الملائكة قيس يا ابا الدرداء الراجز من يقاتل
عن الاسلام حتى لا يفر الا ذكر ومن الفرار الا ذمة رجل من قريش
قال قلت يا رسول الله من هو قيس قال من سليم

حدثنا ابو يعقوب اسحق بن ابرهيم الاذني نا ابو جعفر محمد بن الخضر بن علي الدرابردي
نا سعيد بن حفص النفيلي نا ابو الملي عن الزهري عن انس بن مالك
ان النبي صلى الله عليه وسلم قال لرجل اسمع من اجبت

حدثنا ابو القسم علي بن يعقوب بن ابرهيم بن ساكن نا ابو عبد الله محمد بن
احمد الواسطي بمكة نا عبد الرحمن بن عبد الله الجبلي نا ابو محمد سعد عبد الحي
الزهري عن عمه الزهري عن انس قال رايت النبي صلى الله عليه وسلم
وابا بكر وعمر وعثمن يمشون امام الجنازة

حدثنا ابو جعفر
احمد بن يعقوب بن محمد بن يزيد الحلبي نا ابو حرملة ميمون بن مسلمة البصري
وابو علي سعد بن عمر بن العراقي قالا نا ابو محمد عبد الرحمن بن ابي الامام الحلبي
نا ابو محمد سعد عبد الحي الزهري عن الزهري عن سالم عن ابيه قال رايت
النبي صلى الله عليه وسلم وابا بكر وعمر وعثمن يمشون امام الجنازة

حدثنا ابو القسم علي بن يعقوب بن ابرهيم نا احمد بن الوليد الفحام
سنة ثلث وثمانين ومائتين نا ابو نعيم الحلبي نا الوليد بن الموفري
عن الزهري عن انس بن مالك قال قال رسول الله صلى الله عليه وسلم
امرت ان اقاتل الناس حتى يقولوا لا اله الا الله فاذا قالوها عصموا مني
دماءهم واموالهم الا بحقها وحسابهم على الله عز وجل

حدثنا ابو الحسن احمد بن سلمان نا سليمن بن عبد الحميد البهراني
نا عبد الحميد بن بهرام ان عبد الله بن سالم حدثه عن الاسدي احد بني الزهري
ان امرأة اخبرته انها اهدت لرسول الله صلى الله عليه وسلم جفنة اسود
فجعل الناس يلسونها ايديهم يتحرون منها فقال رسول الله صلى الله عليه وسلم
يعجبكم هذا والله لمنديل سعد بن معاذ في الجنة احسن من هذا

حدثنا احمد بن محمد بن ابي العباس نا عبد الحكم القطري نا ابو علي عبد الاعلى
ابو صالح الجرجاني نا عبد الملك بن عمر اللخمي عن الزهري عن انس بن مالك
ان النبي صلى الله عليه وسلم احد ابي عبيدة بن الجراح وهلال هذا امين
هذه الامة

حدثنا ابو يعقوب اسحق بن ابرهيم الاذني نا يحيى بن ايوب
العلاف نا ابو صالح الجرجاني نا عبد العزيز بن داود نا عبد الملك بن عمر اللخمي
عن الزهري سمع انس بن مالك يقول قال رسول الله صلى الله عليه وسلم
لكل امة امين وهذا امينها وابو عبيدة بن الجراح

حدثنا ابو بكر محمد بن احمد بن يوسف بن يزيد الكوفي نا حماد بن الفضل

الكوفي نا عبد الله بن موسى الهاشمي نا علي المروي عن حفص بن أبي داود عن
ابن سيرين وثابت عن أنس قال قال رسول الله صلى الله عليه وسلم إن عذاب
صوت الله عز وجل هو الله عز وجل الحسن نا الموهوب السوسي
إبراهيم بن هاشم الأذرعي نا محمد بن إسماعيل بن زرارة الباهلي نا محمد بن
نعيم نا سوار بن الفضل نا إسماعيل بن أمية عن نافع عن ابن عمر قال قال
رسول الله صلى الله عليه وسلم ليت الدعوة إذا دعيتم
حدثنا أبو عمر بن عبد الوهاب بن أحمد بن الحسن الأدمي القاضي الضرير
نا إبراهيم بن سريج الكوفي نا أحمد بن عبد الله بن يونس اليربوعي
نا علي بن مسهر عن محمد بن عمرو عن أبي سلمة عن أبي هريرة قال قال
رسول الله صلى الله عليه وسلم مثل الصلاة الخمس كمثل نهر عذب بباب أحدكم
يغتسل منه في كل يوم خمس مرات فما ذا يبقى من درنه
حدثنا أبو جعفر أحمد بن يحيى بن محمد بن زيد القاضي الحلبي
نا أبو علي بن معاذ بن المستهل وثنا أبو حلب نا أبو سلمة التبوذكي
نا حماد عن محمد بن عمرو عن أبي سلمة عن أبي هريرة في قوله عز وجل أو
آوي إلى ركن شديد قال قال رسول الله صلى الله عليه وسلم
ما كان يأوي إلى ركن شديد فما بعث الله عز وجل بعده
نبيا إلا في عز من قومه أخبرنا أبو بكر بن سهل نا سعيد
بن مسعدة الفطاني نا أبو علي أحمد بن عبد الله بن زياد الأيادي

بجبلة نا الجوطي وهو عبد الوهاب بن نجدة نا محمد بن خالد يعني الوهبي
عن محمد بن عمرو عن أبي سلمة عن أبي هريرة قال قال رسول الله صلى الله
عليه وسلم إن الكريم بن الكريم بن الكريم بن الكريم يوسف
يعقوب بن إسحاق بن إبراهيم خليل الرحمن صلى الله عليهم وقال لو أني لبثت
في السجن ما لبث يوسف لأجبت الداعي لأجبته إذ جاءه الرسول فقال
ارجع إلى ربك فسأله ما بال النسوة اللاتي قطعن أيديهن ورحمة الله
على لوط إن كان ليأوي إلى ركن شديد قال لقومه لو أن لي بكم
قوة أو آوي إلى ركن شديد فما بعث الله بعده من نبي إلا في عز من قومه
أخبرنا أبو بكر بن عبد الواحد بن إبراهيم بن عبد الواحد العبشي نا إبراهيم
بن عبد الواحد نا جدي لأمي الهيثم بن مروان نا أبو عيسى بن جميع نا مسلم بن
عروة عن أبيه عن عائشة عن النبي صلى الله عليه وسلم قال إن من السحر حكمة
أخبرنا أبو منصور إسحاق بن إبراهيم الأذرعي نا أبو عمرو المطلب بن دينار
عيسى بن يونس نا أبي سعيد عيسى بن يونس نا مسعر عن هشام بن عروة
عن أبيه عن عائشة قالت قال رسول الله صلى الله عليه وسلم إن من الشعر حكمة
حكمة في أخبرنا أبو بكر يحيى بن عبد الله بن الجنيد نا أحمد بن علي الأبار
نا محمد بن بكار نا أبو معشر وفي خبر آخر عن مسلم بن عروة عن أبيه عن عائشة
قالت قال رسول الله صلى الله عليه وسلم إن من الشعر حكمة

شبكة الألوكة
www.alukah.net

حدثنا محمد بن عبد الله بن المثنى حدثنا أبو عامر حدثنا عبد الله بن عمر عن نافع عن ابن عمر أن النبي صلى الله عليه وسلم كان يتوضأ من مد ويغتسل من صاع إلى خمسة أمداد

أخبرنا عبد الله بن علي أخبرنا فضالة وحميد بن سليمان وعلي بن معبد وأحمد بن الوليد قالوا حدثنا يزيد الأسدي حدثنا أبو معمر حماد بن الزبرقان الصنعاني حدثنا شعيب أخبرني عمرو بن دينار عن مسلم بن يسار عن عائشة زوج النبي صلى الله عليه وسلم قالت إن من السحر حكمة

أخبرنا أبو القاسم علي بن إبراهيم حدثنا أبو عقيل أنس بن سلم الخولاني الأنطرسوسي حدثنا أبو موسى عيسى بن سليمان الشيزري حدثنا سعيد بن عبد الرحمن المخزومي عن هشام بن عروة عن أبيه عن عائشة قالت قال رسول الله صلى الله عليه وسلم إن من السحر حكمة

أخبرنا أبو الحسن أحمد بن سلمة بن خالد حدثنا أبو زرعة عبد الرحمن بن عمرو حدثنا عمرو بن حفص بن غياث حدثنا أبي حدثنا الأعمش حدثنا مسلم عن مسروق عن عائشة قالت كل الليل قد أوتر رسول الله صلى الله عليه وسلم وانتهى وتره إلى السحر

أخبرنا أحمد بن سليمان حدثنا زرعة حدثنا عمرو بن حفص حدثنا أبي حدثنا الأعمش حدثنا مسلم عن مسروق عن عائشة قالت صنع رسول الله صلى الله عليه وسلم شيئا رخص فيه فتنزه عنه قوم فبلغ ذلك رسول الله صلى الله عليه وسلم فخطب فحمد الله عز وجل ثم قال ما بال أقوام يتنزهون عن الشيء أصنعه فوالله إني لأعلمهم بالله وأشدهم له خشية

أخبرنا أحمد بن سلمة حدثنا أبو زرعة حدثنا أبو اليمان الحكم بن نافع أخبرني شعيب بن أبي حمزة عن الزهري أخبرني عروة بن الزبير أن عائشة زوج النبي صلى الله عليه وسلم قالت سمعت رسول الله صلى الله عليه وسلم يقول يستجاب

في صلاته من قبله المسح الرجال أخبرنا أبو الحسن أحمد بن سلمة بن عبد الله حدثنا أبو اليمان الحكم بن نافع أخبرنا شعيب بن أبي حمزة عن الزهري حدثني أبو سلمة بن عبد الرحمن أن أبا هريرة قال قبل النبي صلى الله عليه وسلم الحسن بن علي رضي الله عنه والأقرع بن حابس التميمي جالسا فقال الأقرع إن لي عشرة من الولد ما قبلت منهم أحدا قط فنظر إليه النبي صلى الله عليه وسلم ثم قال من لا يرحم لا يرحم

أخبرنا أحمد بن سلمة حدثنا أبو بكر بن قتيبة حدثنا عثمان بن عمر بن فارس حدثنا يونس بن يزيد عن الزهري عن عبد الله بن كعب بن مالك عن أبيه قال ما كان رسول الله صلى الله عليه وسلم يخرج إذا أراد سفرا إلا يوم الخميس

أخبرنا أحمد بن سلمة حدثنا أبو الحسن أحمد بن سلمة في آخرين قالوا حدثنا عثمان بن عمر بن فارس حدثنا ابن أبي ذئب عن الزهري عن عطاء بن يزيد عن أبي هريرة قال سئل رسول الله صلى الله عليه وسلم عن أولاد المشركين فقال الله أعلم بما كانوا عاملين

أخبرنا أبو علي الحسن بن رقاد الحمصي حدثنا أبو عمر بن مزروق البصري حدثنا عثمان بن سعيد عن أبي مسلمة سعيد بن يزيد أخبره عن أبي سعيد الخدري أن رسول الله صلى الله عليه وسلم قال من كذب علي متعمدا فليتبوأ مقعده من النار

أخبرنا أبو علي الحسن بن رقاد حدثنا أبو عمر بن مزروق حدثنا سعيد بن عامر حدثنا شعبة عن سليمان عن يحيى بن شاهين عن موسى بن طلحة عن أبيه قال قال رسول الله صلى الله عليه وسلم إذا أحببت من الشهر شيئا فصم ثلاثة أيام واربع عشرة وخمس عشرة

أخبرنا أبو بكر بن أبي داود حدثنا أبو العباس بن حمدويه حدثنا الفرقد حدثنا موسى بن داود الضبي حدثنا الحسام بن المصك عن أبي سعيد بن محمد عن عباس عن أبيه عن النبي صلى الله عليه وسلم

الجزء العاشر من فوائد أبي القسم تمام بن محمد

عبد الله بن جعفر بن الجنيد الرازي

رواية أبي محمد عبد العزيز بن أحمد بن محمد الكتاني عنه عن عبد العزيز

لأبي القسم تمام بن إبراهيم بن العباس الحسيني

ووالده أبو المعالي عبد العزيز بن عبد الرحمن بن أحمد بن عامر بن صابر السلمي

سماع لعبد العزيز بن عبد الواحد على المعلمي وولده محمد

وفقهما الله بالعلم

سمع من أول الجزء الثالث من الفوائد لتمام إلى آخره

القاضي على الشيخ أبي طاهر بن كات راويهم من ظاهر

الخشوعي بقراءة الحافظ أبي محمد عبد الغني عبد الواحد بن علي بن سرور وابنه أبو

وفضل ابنه عبد الرحمن وأبو عمر محمد بن أحمد بن محمد بن مندة وابنه عبد الله وابن ابنه

أحمد بن عمر ومحمد وعيسى بنو عبد الله بن أحمد بن محمد بن مندة وأحمد وعبد الرحيم

أبناء عبد الواحد بن أحمد وكاتبه عبد الرزاق بن إبراهيم بن أحمد وابنه محمد وأخوه

أبو بكر بن إبراهيم وإبراهيم بن محمد بن طلف ومحمد بن إسماعيل بن أحمد

محمد بن أحمد وأحمد بن عبد الواحد بن يوسف ومحمد بن سعد بن عبد الله وأبناء محمد

أبناء عمرو بن عبد الله وأحمد بن عبد الملك بن عثمان وأحمد بن عبيد الله بن أحمد

محمد بن عبد الله ومحمد بن أحمد بن سالم وأحمد بن إسحاق بن يوسف بن إبراهيم بن سعد

القلانسي وإسحاق بن يوسف ومحمد بن أحمد بن عدي بن يوسف بن

ويوسف وإبراهيم بن عبد الخالق بن عبد الرحمن ومحمد بن عبد الرحمن بن علي

عبد الله وأبو عبد الله بن عبد الملك وعمر بن حسن بن علي

بن إسحاق بن مخايل ومحمد بن عامر بن عمار وإسحاق بن خضر بن كامل وعامر

بن أبي منصور بن مكارم ومفرج بن دجاجة بن معين ومحمد بن منصور بن

عثمان وعبد الملك بن سلامة بن حسين وعبد الله بن العلاء بن

بن عثمان بن عثمان وسمع من أول الجزء السادس إلى آخر العاشر

[illegible] وأحمد بن طلف وعبد الرحمن بن [illegible] ويوسف بن [illegible]

محمد بن عبد الرحمن بن علي بن يوسف وسمع ذلك أو أكثره [illegible]

سنة [illegible] وسمعه بمسجد الملكة ظاهر دمشق [illegible]

وسلم تسليما كثيرا [illegible]

شبكة الألوكة www.alukah.net

أنه بهت [illegible] فصام ولم ينوضأ الجزء الرابع والعشرون لأبي يوسف

ابن يزيد بن كامل القراطيسي مصري ثنا أبو الأسود النضر بن عبد الجبار ثنا فرج بن

يزيد عن ابن الهاد عن عبد الوهاب يعني ابن ثعلبة عن ابن شهاب عن أبي سلمة عن أبي هريرة

عن النبي صلى الله عليه وسلم قال من أدرك ركعة من الصلاة فقد أدرك

الصلاة وفضلها الجزء الرابع والعشرون جنيد بن سليمان ثنا توبة بن عبد الملك

أرقاني بغداد ثنا مهدي جبان ثنا سبعة عن عبيدة عن إبراهيم عن سهم بن منجاب

عن قزعة قزعة عن قزعة عن أبي سعيد عن النبي صلى الله عليه وسلم قال

أربع قبل الظهر ليس بسهم تسليم يفتح لهن أبواب السماء هو عنده ومصنف

الجزء الرابع والعشرون لأبي يعقوب يوسف بن يعقوب الأدبي ثنا أبو العباس [illegible]

ثنا موسى بن داود الضبي ثنا هشيم عن أبي حيان عن أبي صالح عن أبي هريرة قال قال

رسول الله صلى الله عليه وسلم المؤذن مؤتمن والإمام ضامن اللهم أرشد

الأئمة واغفر للمؤذنين الجزء الرابع والعشرون لأبي الحسن عبد الله بن عمر بن أحمد

ثنا أبو مضر بن البغدادي ثنا أبو كامل الجحدري ثنا الحرمي بن حفص عن عمران بن

موسى بن طلحة عن أبيه قال قال رسول الله صلى الله عليه وسلم الشفع والوتر آيات

صلاة [illegible] الجزء الخامس لأبي الحسن علي بن محمد بن أحمد

سلم تسليما وحسبنا الله ونعم الوكيل [illegible] علي بن مسعود

[illegible] سماعا أوله وولد محمد [illegible] أبي المعالي عبد العزيز

[illegible] الشريف [illegible] عبد الله [illegible] عبد الله [illegible]

[illegible] عبد الله [illegible] أبو إسحاق [illegible] أبو عبد الله [illegible]

[illegible] أبو إسحاق [illegible] أبو عبد الله [illegible]

[illegible] وصلى الله على سيدنا محمد وآله

بسم الله الرحمن الرحيم ولا حول ولا قوة إلا بالله العلي العظيم

أخبرنا أبو محمد عبد العزيز بن أحمد بن محمد الكتاني الحافظ أنا أبو القسم بن
أخبرهم رحمه الله الرازي الحافظ نا أبو الحسن أحمد بن سلمان بن أيوب بن حكم نا أبو
بكر عبد الرحمن بن عبد الحميد بن فضالة في مجلس يزيد بن عبد الصمد نا أبي أيوب
نا رشدين بن سعد عن معاوية بن صالح عن أبي الزاهرية عن أنس بن مالك
أن رسول الله صلى الله عليه وسلم قال من فاته صلاة العشاء فكأنما فاته أهله
وماله أخبرنا أحمد بن سلمان بن أيوب بن حكم نا أبو جعفر الطائي
أحمد بن عمرو بن محمد بن أبي الشوري حدثني خلف بن أبي المنذر عن يزيد الرقاشي عن أنس
بن مالك قال قال رسول الله صلى الله عليه وسلم إذا دعوتم فاطلبوا الحاجة
بالإكراه أخبرنا أبو الفتوح أبو الفضل أحمد بن جعفر البغدادي
خطيب بيت المقدس بدمشق نا أبو عمرو محمد بن جعفر القتات بالكوفة
نا أبو نعيم نا سفيان عن الأعمش عن يزيد بن الأصم عن ابن عباس قال قال رجل
للنبي صلى الله عليه وسلم ما شاء الله عز وجل وشئت قال أجعلت لله عز وجل
ندا بل ما شاء الله عز وجل وحده أخبرنا أبو علي الحسن بن أحمد بن محمد
المقرئ نا أبو علي كاتب الليث نا سليمان بن عيسى الخراساني عن سفيان عن منصور
عن إبراهيم عن علقمة عن عبد الله بن مسعود قال قال رسول الله صلى الله عليه وسلم

إن الله يعطي أمتي مائة وثلاثين سنة فمن حلت لهم العزيمة والرهبة
في رءوس الجبال أخبرنا أبو عمر محمد بن سليمان بن داود الباغندي نا له
الطيب طاهر بن عيسى الطبراني نا أبو همام سلمة نا ابن وهب عن هشام بن سعد
عن حاتم بن أبي صغيرة عن عباد بن تميم عن أبيه عن عبادة بن الصامت قال قال
رسول الله صلى الله عليه وسلم خير الكفن الحلة وخير الضحية الكبش
الأقرن هذا حديث أبو الحسن أحمد بن سلمان وأبو بكر أحمد بن الحسن بن عروة
ابن أبي عصرون قالوا نا أبو زرعة عبد الرحمن بن عمرو نا أبو نعيم الفضل
ابن دكين نا عبد الملك بن أبي غنية عن محمد بن مهاجر الأنصاري عن أبيه
عن أسماء ابنة أبي يزيد قالت مر بي رسول الله صلى الله عليه وسلم وأنا في جواري
أترابي قال إياكن وكفران النعمة وكنت أجراة أتزين عليه مثله
قلت يا رسول الله وما كفران النعمة قال لعل إحداكن أن تطول أيمتها
عند أبيها ثم يرزقها الله عز وجل زوجا ويرزقها الله عز وجل ولدا
ثم تغضب الغضبة فتكفرها فتقول والله ما رأيت منك خيرا قط
أخبرنا أحمد بن سلمان وعلي بن يعقوب ولفظ حديث أبي يعقوب
نا أبو نعيم نا ابن أبي غنية عن محمد بن المهاجر الأنصاري عن أبيه عن أسماء بنت
يزيد قالت سمعت رسول الله صلى الله عليه وسلم يقول لا تسلوا الأولاد عن آبائهم
فإن الفحل يدرك العاشر فيدعى عنه عن وسيه حدثنا أبو القسم

حدثنا يعقوب بن إبراهيم نا أبو زرعة نا يحيى بن صالح الوحاظي نا مكحول نا جبير بن نفير الحضرمي
سلم عن أبي سلام الحبشي قال بعث إلي عمر بن عبد العزيز فحملني على البريد فأتاه فلما
دخلت عليه قال يا أمير المؤمنين لقد شق علي مركبي البريد فقال يا أبا سلام ما أردت
أن أشق عليك ولكن بلغني عنك حديث تحدث به عن ثوبان عن نبي الله صلى الله
عليه وسلم في الحوض فأحببت أن تسافهني به وقال أبو سلام حدثني ثوبان عن
رسول الله صلى الله عليه وسلم قال حوضي من عدن إلى عمان البلقاء ماؤه أشد
بياضا من اللبن وأحلى من العسل أكاويبه عدد نجوم السماء من شرب منه
شربة لم يظمأ بعدها أبدا أول الناس ورودا عليه فقراء المهاجرين الشعث
رؤوسا الدنسين ثيابا الذين لا ينكحون المتنعمات ولا يفتح لهم السدد فقال
عمر لكني قد نكحت المتنعمات وفتح لي السدد وكنت فاطمة بنت
عبد الملك لا جرم لا أستحيل النبي حتى تشعث رأسي ولا أغسل ثوبي الذي يلي
جلدي حتى يتسخ أخبرنا أبو جعفر محمد بن صالح بن هانئ نا أحمد بن خليد
الكندي نا يعقوب بن أبي يعقوب نا مكحول نا جبير عن أبي أسماء بن سلم عن أبي سلام عن ثوبان
قال قال رسول الله صلى الله عليه وسلم حوضي من عدن إلى عمان البلقاء ماؤه أشد
بياضا من اللبن وأحلى من العسل وأطيب من المسك وأنبض من اللبن كواكبه عدد
نجوم السماء من شرب منه شربة لم يظمأ بعدها أبدا أول الناس ورودا عليه
فقراء المهاجرين الشعث رؤوسا الدنس ثيابا الذين لا ينكحون المتنعمات

ولا يفتح لهم السدد قال فبلغ ذلك الحديث عمر بن عبد العزيز فبعث إلى أبي سلام
فحمله على البريد فأتاه عمر فلما دخل عليه قال يا أمير المؤمنين لقد شق علي مركبي
البريد علي رجلي وكانت قد أصابتها حجلة فقال له يا أبا سلام ما أردت
المشقة عليك ولكن بلغني حديث تحدثه عن ثوبان فأحببت أن تشافهني به
قال فحدثه أبو سلام بالحديث قال فقال عمر لا جرم لا أغسل حتى أسبغ
ولا ثوبي الذي يلي جلدي حتى يدنس أخبرنا أبو بكر محمد بن أحمد بن سفين
بن زيد الكوفي قدم دمشق نا أبو جعفر أحمد بن موسى الحمار الكوفي بالكوفة
نا أبو موسى الهذلي نا عبد الله بن عبد الله بن عمر الأعمش نا إسماعيل بن مسلم
عن الحسن عن عبد الله بن عمرو بن العاص قال قال رسول الله صلى الله عليه وسلم
كيف أنت إذا أتيت فجئت من الناس فوجدت عهودهم وأمانتهم
اختلفوا في الحروف هكذا وشبك بين أنامله قال قلت يا رسول الله فما
تعهد إلي قال عليك بما تعرف وتدع ما تنكر وعليك بخويصة
نفسك وإياك وعوام أمرهم قال الحسن فوالله ما ترك والذي لا إله غيره أمر رسول الله
صلى الله عليه وسلم وخبط فيها خبط العشواء في الظلمة
أخبرنا أحمد بن عبد الله بن عمرو الدقي نا أبو الحسن
محمد بن محمد بن الفتح بن بدر الباهلي بمصر نا الهيثم بن أيوب الطوسي نا
نا إسحاق بن سمرة الموزي عن إسماعيل بن خالد عن عبد الله بن أبي أوفى

ان النبي صلى الله عليه وسلم بشر خديجة ببيت في الجنة من قصب لا صخب
فيه ولا نصب أخبرنا أبو المنجى عبد الرحمن بن عبد الله بن عمر بن راشد
نا أبو زرعة بن أبي عمرو نا أبو الحوت الجبلاني نا عتبة بن السكن نا ثور بن يزيد
عن رجاء بن حيوة عن كاتب المغيرة عن المغيرة بن شعبة قال وصف
رسول الله صلى الله عليه وسلم في غزوة تبوك فمسح على الخفين وأسفله
أخبرنا أبو الفرج يحيى بن أبي الحسن نا أبو الحسن بن أبي إبراهيم الأذرعي نا أبو جعفر محمد بن
الخضر بالرقة نا أبو سعيد محمد بن سعيد المؤذن بطرسوس نا النضر بن شميل
نا حماد بن سلمة عن سماك بن حرب عن عكرمة عن ابن عباس أن النبي صلى الله
عليه وسلم قال إن في الجنة لنهرا من در لا صخب فيه ولا وهن لحمد الله
عز وجل لخليله إبراهيم صلى الله عليه وسلم نزلا وأخبرنا أبو المنجى
عبد الرحمن بن عبد الله بن عمر بن راشد نا زيد بن عبد الصمد نا عبيد بن جناد
نا نفيع عن سلمة بن كلثوم عن الأوزاعي عن عمرو بن شعيب عن أبيه
عن جده قال قال رسول الله صلى الله عليه وسلم المستحاضة تغتسل
من دم إلى دم وأخبرنا أبو محمد بن الخشاب نا أبو حفص عمر بن أحمد الطبري
بصور نا محمد بن عمر البصري نا الأوزاعي عن يحيى بن أبي كثير عن أبي سلمة
عن أبي هريرة قال قالوا يا رسول الله متى كنت نبيا قال وآدم بين الروح والجسد
أخبرنا أبو محمد بن سليمان بن داود الليادي نا أبو الطيب طاهر بن عبد الله
بطبرستان سنة أربع وثلاثين نا أبو سلمة نا محمد بن شعيب عن الأوزاعي

عن يحيى بن أبي كثير عن أبي سلمة عن أبي هريرة قال سئل النبي صلى الله عليه وسلم
متى وجبت لك النبوة قال من خلق آدم صلى الله عليه وسلم ونفخ الروح فيه
أخبرنا أبو الحسن أحمد بن سليمان نا يزيد بن محمد بن عبد الصمد نا عبد الله
ابن يزيد القاري نا صدقة عن الأوزاعي عن سعد بن أبي عبد الرحمن عن أنس
ابن مالك أن النبي صلى الله عليه وسلم صفر لحيته وما فيها عشرون شعرة
بيضاء وأخبرنا أحمد بن سليمان نا محمد بن علي الطبري بصور نا يحيى بن عبد الله
المرزبي نا الأوزاعي قال سألت الزهري أبو أزواج النبي صلى الله عليه وسلم
استعاذت منه قال أخبرني عروة عن عائشة أن ابنة الجون لما أدخلت
لما دخلت على رسول الله صلى الله عليه وسلم ودنا منها قالت أعوذ بالله
منك فقال رسول الله صلى الله عليه وسلم عذت بعظيم الحقي بأهلك
أخبرنا أبو الحسن علي بن أحمد بن محمد بن إبراهيم المقابري البغدادي
نا عمر بن حفص السدوسي نا عاصم بن علي نا أبي الحسن بن علي نا الأوزاعي
عن يحيى بن أبي كثير عن عبد الله بن أبي قتادة عن أبيه قال قال رسول الله
صلى الله عليه وسلم إذا بال أحدكم فلا يستدبر القبلة ولا يستقبلها
ولا يتنفس في الإناء وحدثني أبو الحسن علي بن الحسن بن عبد الله الخرقي
الحافظ نا محمد بن الحسن بن سنان الدقاق نا هدبة بن خالد نا أبو سلمة عن
الأوزاعي عن ابن شهاب عن أبي الزبير عن جابر أن رجلا سأل جابرا

عز العظم والبعوضة والتمتع بهما من الحكمة فقال زجر رسول الله صلى الله
عليه وسلم عن ذلك ح وحدثنا أبو بكر بن سهل بن عثمان الدمشقي
القطان في آخرين قالوا ثنا أبو علي أحمد بن محمد بن زياد بن زكريا بن إسماعيل
الأيادي ثنا عبد الله بن جبلة ثنا عبد الوهاب بن نجدة الحوطي ثنا سعيد بن إسحاق
عن الأوزاعي عن سفيان الثوري عن عاصم بن أبي النجود عن زر بن حبيش
عن صفوان بن عسال المرادي قال كنا إذا سافرنا مع رسول الله صلى الله
عليه وسلم أمرنا أن لا ننزع خفافنا ثلاثة أيام ولياليهن إلا من جنابة
لا ننزعها لغائط ولا بول ولا نوم حدثنا أبو إسحاق إبراهيم بن محمد بن
أبي سنان من أصل كتابه الصحيح ثنا أبو معوية عبد الله بن محمد الفزاري
المؤدب ثنا محمود بن خالد ثنا عمر بن عبد الواحد ثنا يحيى بن أبي عمرو عن أبي سلمة
عن أبي هريرة قال قال رسول الله صلى الله عليه وسلم إن عبدا من عباد الله عز وجل
قال اللهم وسيدي عبدك كذا وكذا السنة يجلس في أس
كنيف فقال أما رضي أن عدلت بك عن مجالس القضاة
حدثنا أبو بكر بن إبراهيم بن سهل بن يحيى بن صالح بن حبيب الدمشقي قراءة
عليه من أصل كتابه ثنا أبو معوية عبد الله بن محمد الفزاري المؤدب
عند دار أبي إدريس ثنا عبد الرحمن بن إبراهيم ثنا الوليد بن مسلم عن الأوزاعي عن يحيى بن
أبي كثير عن أبي سلمة عن أبي هريرة قال قال رسول الله صلى الله عليه وسلم

إن حجرا إلى الله عز وجل قال اللهم وسيدي عبدك منذ كذا
وكذا سنة يجلس في أس كنيف فقال أما رضيت أن عدلت
بك عن مجالس القضاة هذا الحديث منكر وأبو معوية الفزاري
هذا ضعيف وكان يحدث بهذا الحديث بالإسناد من جميعا
حدثنا أبو الحسين محمد بن عبد الله بن محمد الفزاري أخبرني أبي ثنا أبو
معوية الفزاري ثنا محمود بن عمرو بن عبد الواحد عن الأوزاعي قال وثنا عبد الله بن
رجيم ثنا الوليد بن مسلم عن الأوزاعي ح وحدثنا أبو المؤمل الشيباني
ثنا عمر بن عبد الله بن الجميل ثنا هشام بن يوسف بن السفر عن الأوزاعي عن
الزهري عن عبد الرحمن بن كعب بن مالك عن أبيه قال قال رسول الله صلى الله
عليه وسلم أوحى الله عز وجل إلى داود النبي صلى الله عليه وسلم يا داود ما من
عبد يعصمني دون خلقي أعرف ذلك من نيته فتكيده السموات
ومن فيهن إلا جعلت له من ذلك مخرجا وما من عبد يعصمني يكيده
أعرف منه نيته إلا قطعت أسباب السماء من يديه وأرسخت الهواء من تحت
قدميه وما من عبد يطيعني إلا وأنا معطيه قبل أن يسألني ودعاءه قبل
أن يدعوني ح وحدثنا أبو الحسن علي بن أحمد بن محمد بن أبي الفتاوي
البغدادي البزاز ثنا محمد بن يونس بن موسى القرشي ثنا أبو عاصم النبيل ثنا سفيان الثوري
عن أبي حصين عن أبي صالح عن أبي هريرة قال قال رسول الله صلى الله عليه وسلم

من رآني فقد رآني فإن الشيطان لا يتمثل على صورتي
أخبرنا أحمد بن محمد بن المغلس نا أبو بكر بن محمد الوفائي ببغداد نا علي بن عثمان
نا مسعر عن الحكم بن عتيبة عن علي بن الحسين عن أبيه عن علي بن أبي طالب قال قال رسول الله صلى الله عليه وسلم
يا رسول الله إن لي سريتي ولا أصعد إلي من الدنيا أحب إلي من جنة سمعت عوف
نا طلق بن غنام نا شريك ومسعر عن الحكم بن عتيبة عن علي بن الحسين عن أبيه عن علي بن أبي طالب
قال قال رسول الله صلى الله عليه وسلم أد الأمانة إلى من ائتمنك ولا تخن
من خانك أخبرنا أبو الحسين بن عمر بن عاصم أخبرنا أبو محمد الحسن بن محمد بن الحسن
الأذرعي نا أبو محمد عبد الله بن أحمد بن محمد بن الحسن العسكري نا الرافقة نا عثمان
بن مسلم نا همام بن يحيى عن محمد بن جحادة أن الحكم بن حزن الكلفاني
حدثه عن أبيه قال جاء رجل إلى النبي صلى الله عليه وسلم فقال يا رسول الله
دلني على عمل يعدل الجهاد قال لا أجده ثم قال هل تستطيع إذا خرج المجاهد
أن تقوم فلا تفتر وتصوم فلا تفطر أخبرنا أبو الحسن
الحسن بن أبي طالب وأبو المهنا بن رشيد وأحمد بن سلمة بن حاتم قالوا نا أبو بكر بن مالك
نا عبد الله بن أحمد بن حنبل نا حسين بن محمد نا الأصبهاني نا مسعر وسفيان عن أنس
عن أبي سفيان عن جابر قال سمعت النبي صلى الله عليه وسلم قبل موته بثلاث
يقول لا يموتن أحدكم إلا وهو يحسن الظن بالله عز وجل أخبرنا
أبو عمر محمد بن عيسى بن أبي الفتوح الخافظ نا سليمان بن أحمد وأبو عبد الله

أحمد بن محمد الطبراني قالوا نا أبو عبد الله محمد بن أحمد بن أبي العوام الذي يعرف بابن حاتم
العتباني نا الأشجع نا سفيان عن جابر قال سمعت رسول الله صلى الله عليه وسلم يقول
لا يموتن أحدكم إلا وهو يحسن الظن بالله عز وجل أخبرنا أبو الحسن أحمد بن
عبد الله بن جميلة المقرئ الطرسوسي قدم علينا دمشق نا أبو إسماعيل محمد بن إسماعيل
الترمذي نا صدقة بن عقبة نا سفيان الثوري عن الأعمش عن أنس عن جابر بن عبد الله
قال قال رسول الله صلى الله عليه وسلم إذا بعد أحدكم فليعتد أو لا يعدن ذراعه
أخبرنا أبو الكرم أحمد بن أبي الحسن بن عبد الله بن عمر بن خضير
البغدادي ومسكنه بحلب قدم دمشق نا جعفر بن محمد الفريابي نا عبد الله
ابن عمر القواريري نا يحيى بن سعيد القطان عن حماد بن سلمة عن ثابت عن أنس بن مالك
أن رسول الله صلى الله عليه وسلم كان يصلي إذا طلع الفجر يستمع فإن سمع أذانا
أمسك وإلا أغار فاستمع ذات يوم فسمع رجلا يقول الله أكبر الله أكبر
قال الفطرة قال أشهد أن لا إله إلا الله قال خرج من النار
أخبرنا أبو عمر محمد بن عيسى الفروي الحافظ ومسكنه بنابلس
وأبو بكر أحمد بن سلمان النجاد وعبد الله بن إبراهيم الغداني
قالوا نا أبو مسلم إبراهيم بن عبد الله الكجي نا عبد الله بن الصباح الهاشمي نا بهز بن حكيم
نا أبي نا جدي عن أبيه عن جده قال قال رسول الله صلى الله عليه وسلم
ويل للذي يحدث بالحديث ليضحك به القوم فيكذب ويل له ويل له
أخبرنا الحسن بن أحمد بن يعقوب المدبي نا أحمد بن محمد بن البركة
نا العباس بن الصحاح نا أبو الحسن مولى بني عبد الواحد بن إسماعيل

حدثنا محمد بن زكريا الغلابي ثنا العباس بن بكار الضبي البصري
ثنا بهز بن حكيم عن أبيه عن جده قال قال رسول الله صلى الله عليه وسلم ويل للذي
يحدث فيكذب ليضحك به ويل له ويل له حدثنا الحسن بن سفيان ثنا هدبة بن خالد
ثنا أبو نعيم ح وثنا أبي ثنا محمد بن أيوب بن ضريس الرازي ثنا محمد بن كثير الصنعاني
قالا ثنا سفيان الثوري عن بهز بن حكيم عن أبيه عن جده عن النبي صلى الله عليه وسلم
قال ويل للذي يحدث فيكذب ليضحك به القوم ويل له ويل له
حدثنا أبو الحسن حميد بن سليمان ثنا حفص بن أحمد بن مكرم
ثنا عاصم يعني ابن يوسف ثنا إسرائيل عن بهز بن حكيم عن أبيه عن جده قال
قال رسول الله صلى الله عليه وسلم ويل للذي يحدث القوم فيكذب ليضحكهم
ويل له ويل له حدثنا أبو الحسن حميد بن سليمان ثنا أحمد بن غزوان
ثنا أبو عثمان ثنا الكذن إسماعيل ثنا موسى بن طلحة الأنصاري عن بهز بن حكيم عن أبيه
عن جده قال قال رسول الله صلى الله عليه وسلم ويل للذي يحدث الناس بالكذب
ليضحكهم ويل له ويل له حدثنا أبو القاسم علي بن محمد بن أبي طالب
أبو العقب الهمداني ثنا أبو الحسن طلحة بن يحيى بن الحريش ثنا حسين بن عمار
ثنا أبو محصن يحيى الأسدي عن بهز بن حكيم عن أبيه عن جده معاوية بن حيدة
قال قال رسول الله صلى الله عليه وسلم إن العجب يفسد الإيمان كما يفسد
الصبر العسل قال يا معاوية جدد إن استطعت أن تلقى الله بحسن
واستحسن الظن فافعل يا معاوية حدثنا عبد الله بن محمد بن يعقوب
ثنا يعقوب بن إسحاق بن حسان ثنا عثمان بن محمد بن تميم

الأسدي عن بهز بن حكيم عن أبيه عن جده معاوية بن حيدة القشيري عن
النبي صلى الله عليه وسلم قال إن الله عز وجل خلق مائة رحمة وأجل
فهو يتراحمون بها وخر لأوليائه تسعة وتسعين وإن رجلا ليرفع
من المقام تسألا أن يكبه فلما انصرف قال لبيه إذا أنا مت فاحرقوني
ثم اسحقوني ثم اذروني في اليم لعلي أضل ربي فعلوا ذلك به فغفر الله
تبارك وتعالى فقال ما حملك على ما فعلت ذلك قال من مخافتك قال فغفر له
حدثنا أبو المؤمن عبد الرحمن بن عمر بن رشيد ثنا أبو هاشم الرفاعي
الصنعاني ثنا أبو محمد عبد الله الخزاعي ثنا شريك عن عاصم بن كليب عن أبيه عن رجل من
الأنصار من صحابة قال أتيت النبي صلى الله عليه وسلم وحولي نطوف في
البيت أسبح والأكسية وموضوعة أمامهم حدثنا عبد الله بن
عمر بن أبان ثنا وكيع ثنا أبو حبيب حبان بن هلال ثنا حماد بن سلمة عن عبد الله
بن شداد عن أبي عزة قال وفدنا إلى النبي صلى الله عليه وسلم فسمعته يقول
النساء الحمامات من رخص
للرجال أن يدخلوا في المآزر ولم يرخص للنساء حدثنا أبو المؤمل
وأظنه عبد الرحمن بن عبد الله بن عمر بن رشيد ثنا أبو محمد عبد الله بن محمد العبدي
القاضي بمصر سنة تسع وستين ثنا أبو الطاهر أحمد بن عمرو بن السرح ثنا خالد
ابن أبي عمران عن عبد الله بن أبي زياد عن القاسم عن أبي أمامة الباهلي
صلى الله عليه وسلم قال إن الله عز وجل تسعة وتسعون اسما من أحصاها دخل الجنة

واحد من احصاها دخل الجنة فالاحصاء قال داود بن عمر وقيل سالت سفيان
عيينة ان يملي علينا السنة وسعيد اسما التي لله عز وجل في القران وعدنا
ان نخرجها لنا فلما املاها علينا اتينا الباذيد فاملى علينا هذه الاسماء اتينا
سفين وعرضنا فاعلمه مطروحها اربع مرار فقال نعم هذه هي
له اقرأها علينا فقرأها علينا سبع فلنحفه الكتاب جملة اسما
الله فارب يا رحمن يا رحيم يا ملك وفي الفرقان ستة وعشرون
اسما يا محيط يا قدير يا عليم يا حليم يا ولي يا بصير يا واسع
يا بديع يا سميع يا كافي يا رؤف يا سائل يا اله يا واحد يا معبود
يا حليم يا قابض يا باسط يا لا اله الا هو يا حي يا قيوم يا علي يا عظيم
يا ولي يا حي يا حميد وفي الاعراف اربعة اسما يا قادر يا مؤخر يا
يا سريع يا حسيب وفي الساسة اسما يا رقيب يا حسيب يا شهيد
يا عفو يا مجيب يا وكيل وفي الاحقاف خمسة اسما يا قاهر يا ظاهر يا باطن
يا قادر يا لطيف يا خبير وفي الاعراف اسمان يا محي يا ممت
وفي الانفال اسمان يا نعم المولى ونعم النصير وفي هود تسعة اسما
يا محيط يا قريب يا مجيب يا ودود يا فعال
وفي الرعد اسمان يا كبير يا متعال وفي ابرهيم اسم يا منان
وفي الحجر اسم يا خلاق وفي مريم اسمان يا صادق يا وارث
وفي طه اسم يا منان وفي المؤمنين اسم يا كريم وفي النور ثلثة

اسما يا حق يا مبين يا نور وفي الفرقان اسم يا هادي وفي سبا اسم
يا فتاح وفي المؤمن اربعة اسما يا هو يا قابل يا شديد يا ذا
الطول وفي الذاريات ثلثة اسما يا رزاق يا ذا القوة يا متين وفي
الطور اسم يا بار وفي اقتربت اسم يا مقتدر وفي الرحمن ثلثة اسما
يا باقي يا ذا الجلال يا ذا الاكرام وفي الحديد اربعة اسما يا اول يا
يا ظاهر يا باطن وفي الحشر عشر اسما يا قدوس يا سلام يا مؤمن
يا مهيمن يا عزيز يا جبار يا متكبر يا خالق يا بارئ يا مصور
وفي البروج اسمان يا مبدئ يا معيد وفي قل هو الله احد اسمان يا احد
يا صمد [illegible] الحسن بن علي بن الحسن بن حمدان الحرابي الحافظ الصيدلاني حر
سنة [illegible] ثنا ابو الحسن علي بن الحسن بن حمدان الحرابي الحافظ الصيدلاني حر
سنة [illegible] ثنا ابو سعيد بن الحسن بن عطية عن سعد عن الحكم عن
ابرهيم عن انس بن مالك قال قال رسول الله صلى الله عليه وسلم من
سر [illegible] ذكره احمد بن علي بن الحسن بن [illegible] الصيدلاني
حدثنا ابو محمد عيسى بن النجاشي ثنا مؤمل بن اسمعيل عن سفين عن [illegible]
عن سهل بن صالح عن ابيه عن ابي هريرة قال قال رسول الله صلى الله عليه وسلم
الارواح جنود مجندة فما تعارف منها ائتلف وما تناكر منها
اختلف به احمد ثنا ابو الحسن احمد بن سلمة ثنا ابو الحسن

علي بن الحسين البزاز بسر من رأى ثنا محمد بن الطيب ثنا علي بن يعلى عن حميد الأعرج
عن عبد الله بن الحرث عن عبد الله بن مسعود عن النبي صلى الله عليه وسلم قال
عجبت لغافل ليس بمغفل عنه وعجبت لمن يأمن الدنيا والموت يطلبه وعجبت
لضاحك ملء فيه لا يدري أرضي الرحمن أم سخطه أخبرنا أبو الحسن
أحمد بن سلمان بن الحسن بن حزم وأبو القاسم علي بن يعقوب بن إبراهيم بن أبي العقب
قالا ثنا أبو علي الحسن بن جرير الصوري بدمشق ثنا يعقوب بن حميد كاتب
مالك ثنا عبد الرحمن بن زيد يحدث عن أبيه عن عطاء بن يسار عن أسامة
بن زيد عن رجل من آل عبد الله بن رواحة أن النبي صلى الله عليه وسلم أردفه
في دار حمل فسبح على الموفر والحمار أخبرنا أبو الحسن حميد بن
سليمان ثنا أبو عمران موسى بن نصير العدل بها ثنا أبو شيخ بن أبي الشيخ الأصبهاني
حدثنا تمام بن علي العامري عن حميد الأعرج عن عبد الله بن الحرث عن عبد الله
ابن مسعود قال قال رسول الله صلى الله عليه وسلم كم من ذي طمرين لا
يؤبه له لو أقسم على الله عز وجل لأبره ولو سأل الله عز وجل لأعطاه أخبرنا
موسى بن نصر بن سلام الفطري أخبرنا جدي نصر ثنا حميد بن مسلم
ثنا يحيى بن أبي طالب الواسطي بغداد ثنا محمد بن عبد الطيف بن عبيد الله
ابن عمر عن نافع عن ابن عمر أن النبي صلى الله عليه وسلم قال اجعلوا آخر
صلاتكم وترا أخبرنا أبو الحسن حميد بن سليمان ثنا يحيى بن أبي طالب
ثنا علي بن عاصم ثنا عبد الله بن عمر عن نافع عن ابن عمر أن النبي صلى الله عليه وسلم
كان إذا رأى المطر قال اللهم صيبا نافعا أخبرنا أبو الحسن

عبد الرحمن بن عبد الله بن عمر بن رائدة ثنا النضر بن محمد بن خلد أبو محمد البغدادي
الأسدي بدمشق سنة خمس وسبعين ومائتين ثنا يحيى بن معين ثنا أبي
عن عبيد الله بن عمر عن نافع عن ابن عمر قال قال رسول الله صلى الله عليه وسلم
بادروا الصبح بالوتر أخبرنا أبو يعقوب إسحاق بن إبراهيم الأدفوي
ثنا المقدام بن داود ثنا عمي سعيد بن عيسى بن تليد ثنا رشدين بن سعد عن علي بن
عبد الله بن سالم وغيره عن عبيد الله بن عمر عن نافع عن ابن عمر عن النبي صلى الله
عليه وسلم أنه استعمل سعد بن عبادة قال يا سعد أخذت أن تحمل الناس
فحمل على رقبتك بعيرا له رغاء قال ما أعفني يا رسول الله قال ما أعفاه
أخبرنا أبو يعقوب إسحاق بن إبراهيم الأدفوي ثنا محمد بن الخضر البزاز بالرقة
ثنا إسحاق بن عبد الله البوشنجي ثنا الزنجي حدثني عبيد الله بن عمر عن نافع عن ابن عمر
رأيت رسول الله صلى الله عليه وسلم يمر وهو راكب فأخبر بالبكر
محمد بن أبي بكر العدل وراه عليه بالرملة ثنا عبد الله بن وهب الغزي
ثنا محمد بن أبي الفدى ثنا عبد الرزاق عن سفين عن عبد الله بن نافع عن ابن عمر
قال قال رسول الله صلى الله عليه وسلم الأذنان من الرأس قال وثنا محمد بن هرون
ثنا عبد الله بن وهب حدثني أبو زرعة أخبرنا الحسن بن علي الزاري
في سنة سبع وأربعين ومائتين ثنا جعفر بن الفرج البلخي ثنا عبد الحميد بن الصلت
ثنا خلف بن أيوب ثنا المبارك بن مجاهد النخعي عن عبيد الله بن عمر عن نافع
عن ابن عمر قال قال رسول الله صلى الله عليه وسلم إن بلالا ينادي

في الأصل المخز

بلال وكلوا واشربوا حتى يؤذن ابن ام مكتوم وانما كان بينهما قدر ما
يرقى هذا ويرقى هذا حدثنا ابو القاسم عبد الصمد بن محمد البخاري الحافظ
في سنة خمس واربعين وثلثمائة نا ابو نصر محمد بن حاتم السجستاني ببلخ
نا عبيد الصمد نا خلف بن ايوب الفقيه عن المبارك بن مجاهد
عن عبيد الله بن عمر عن نافع عن ابن عمر قال قال رسول الله صلى الله عليه وسلم
ان بلالا يؤذن بليل فكلوا واشربوا حتى يؤذن ابن ام مكتوم وانما
كان بينهما قدر ما ينزل هذا ويرقى هذا حدثني ابو زرعة الرازي
احمد بن الحسين بن علي بن ابي حرب نا حميد بن الربيع اللخمي نا ابو شهاب الحناط
ابن يوسف نا مبارك بن مجاهد عن عبد الله بن عمر عن نافع عن ابن عمر
عن النبي صلى الله عليه وسلم قال ذكاة الجنين ذكاة امه اذا اشعر
او لم يشعر قال عبد الله واذا خرج من بطن امه ميتا فليذبحه
حتى يخرج الدم من جوفه حدثني ابو زرعة الرازي نا محمد بن عثمان
الحراشاني نا محمد بن مسعود نا سويد بن شداد عن عبد الله بن عمر عن نافع
عن ابن عمر ان رسول الله صلى الله عليه وسلم قال ان الله عز وجل اذا
اراد ان يستجيب لعباد له في الدعاء حدثني ابو بكر
محمد بن عبد الله الخالدي نا احمد بن عبد الرحمن بن عبد الله بن سعد
الشنكي الرازي حدثني ابي نا المبارك بن مجاهد ابو الازهر
عن عبد الله بن عمر عن نافع عن ابن عمر عن النبي صلى الله عليه وسلم قال

ذكاة الجنين ذكاة امه حدثنا ابي نا ابو العباس الحسن بن سفيان
السوسي نا جبارة بن المغلس نا المعلى بن هلال نا عبد الله بن عمر عن
نافع عن ابن عمر قال قال رسول الله صلى الله عليه وسلم اذا رأيتم القتيل
او المصلوب فصلوا عليه حدثنا ابو نصر محمد بن عبد الله الحنبلي الصفار
بالري حدثني ابي نا سليمان بن عيسى البجلي نا عبد الله بن عمر عن نافع عن ابن عمر قال قال
رسول الله صلى الله عليه وسلم لا تسوا الا في ثلث حفر او بطن الجاجر
حدثنا ابو عبد الله بن مهدي نا ابو محمد عبد الرحمن السقي نا ابو حصين محمد بن
اسماعيل بن ابي فديك التميمي نا ابي نا هشام بن سعد الانصاري وعبد العزيز
بن محمد وحميد الطويل كلهم يذكرونه عن انس بن مالك انهم سمعوه يقول
سمعت رسول الله صلى الله عليه وسلم يلبي بالحج والعمرة جميعا لبيك
عمرة وحجا حدثنا ابو الحسن محمد بن عبد الله بن الحسن بن الحسين
الهمداني نا ابي نا نصر بن علي ابو عمرو حدثني الحسن بن عامر حدثني عمي
سريج يعني ابن النعمان عن انس بن مالك قال قال رسول الله
صلى الله عليه وسلم احصوا الجنازة [illegible]
حدثنا ابو الحسن محمد بن سهل العسكري الخطاب نا عبد الله بن محمد
بن عبد الله الدقي نا الاسود نا سعيد بن منصور نا موسى بن طلحة
نا مبارك بن فضالة عن انس بن مالك قال رأيت رسول الله
صلى الله عليه وسلم من حنين اذ دخلوا عليه حتى لجئوه الى شجرة
فعلقت رداءه فقال علي بناقتي فطرحوني الى ناقته فسرت حتى خلفت

الحمد لله الذي عسر من أولاد أبي القسم تمام بن محمد عبد الله
ابن جعفر بن الحسن الرازي الحافظ
رواية أبي محمد عبد العزيز بن أحمد بن محمد الكتاني الحافظ عنه

سمع جميع هذا الجزء على الشيخ أبي طاهر بن أبي إبراهيم بن طاهر الخشوعي
بقراءته على أبي الحسن بن سعيد المقدسي وسمعه الشيخ أبو الحسن علي
بن عبد الرحمن بن عبد الله الصالحي وأبو العباس أحمد بن محمد بن عبد الله
الدمشقي والشيخ أبو محمد عبد الله بن محمد بن عبد الله بن عبد الله الأسطبلي وأبو العباس
بن عمر بن علي بن عبد الله الحنبلي وأبو العباس أحمد بن أبي الخير بن أبي
الفتح أبو مسعود عبد العزيز بن أحمد بن محمد الدقاق وأبو محمد عبد الرحمن بن أبي
الخير بن عبد الرحمن الدلالي ومحمود بن إدريس بن حسن الحلبي وأبو الفضل
عبد الخالق بن عيسى بن محمد الأبرقوهي وعبد العزيز بن عبد الخالق بن عيسى
المسكي وعبد الله بن محمد بن أحمد بن سنان الهكاري وأبو الحسن بن عطاء بن أحمد
بن أبي الخير الحنفي وولده عبد الرحمن وأبو بكر وأبو الحسن بن أحمد
بن بلبل الغزي والشيخ عطاء بن ناصر بن أبي الغيث وعبد الخالق بن عوض بن إبراهيم
الحنفي وأبو محمد عبد الرحمن بن عبد العزيز بن عبد الرحمن الخطيب بن محمود
بن هلال الزاوي المغربي

سمع جميع هذا الجزء على الشيخ أبي طاهر بن أبي طاهر الخشوعي بقراءة أحمد
بن محمد بن أحمد بن محمد بن غنائم بن علي وعبد الرحمن بن فلاح بن بدر بن حسن
يوم الجمعة ثامن عشر جمادى الآخرة سنة ست وثلاثين وخمسمائة بجامع
دمشق وصح ذلك وكتب أبو الكرم

سمعت هذه على الشيخ الإمام أبي طاهر بن أبي إبراهيم بن طاهر الخشوعي وهو الحادي عشر من رواة
هذا الكتاب بقراءة أحمد بن محمد بن غنائم وكتب أبو الكرم

سمعه عبد الرحيم بن رمان بن أحمد
سمعه وقرأه معاوية بن سعيد
على الشيخ على الناس
داعيا لمعده المحشي

هذا الجزء على الحافظ أبي طاهر بن أبي إبراهيم
بن طاهر الخشوعي بقراءة عبد الله بن أحمد بن محمد بن
المقدسي إملاء في عيسى أبا الحسن أحمد بن عبد الله
وعبد الله بن محمد بن أحمد بن سلامة بن صالح وأبو الفتح
عبد القادر بن عبد الله بن عبد الله بن أحمد بن
محمد بن أحمد بن إبراهيم بن أحمد بن محمد بن
[illegible]

بسم الله الرحمن الرحيم ولا حول ولا قوة إلا بالله العلي العظيم

أخبرنا

قال أخبرنا أبو محمد عبد العزيز بن أحمد بن محمد الكتاني الحافظ قال
أبو القسم تمام بن محمد بن عبد الله بن جعفر بن الجنيد الرازي الحافظ قراءة
عليه ثنا أبو علي الحسن بن حبش بن عبد الملك ح وأنا أبو الحسن حميد بن سليمان
كتابة ثنا العباس بن الوليد بن مزيد البيروتي أخبرني أبي ثنا سعيد بن عبد العزيز
حدثني سهل بن عبد الله عن أم الدرداء قالت كنا مع رسول الله صلى الله
عليه وسلم في سفر في شهر رمضان وإن أحدنا ليضع يده على رأسه من شدة الحر
وما فينا صائم إلا ما كان من رسول الله صلى الله عليه وسلم وعبد الله بن رواحة
أخبرنا أبو الحسن أحمد بن سليمان بن أيوب بن حذلم ثنا أبو القسم بن مردويه
عبد الصمد بن محمد بن بكار بن قتيبة ثنا سعيد بن عبد العزيز ح وأنا أبو
الحسين أحمد بن أحمد بن الحسن بن علي بن حشنوش ثنا أبو علي الحسن بن إبراهيم
بن جلفوم المقرئ ثنا أحمد بن هشام القشاوي ثنا سعيد بن عبد العزيز عن سهل
بن عبد الله عن أم الدرداء قالت كنا مع رسول الله صلى الله عليه
وسلم في سفر وإن كان أحدنا ليضع يده على رأسه من شدة الحر وما فينا
صائم إلا رسول الله صلى الله عليه وسلم وعبد الله بن رواحة أخبرنا أبو
الحسن بن حبش ثنا أبو حفص عمر بن أحمد الصائغ ثنا أبو نعيم ثنا سفيان

الثوري عن المختار بن فلفل عن أنس أن رجلا قال للنبي صلى الله عليه وسلم أخبر
أبويك فقال النبي صلى الله عليه وسلم ذاك إبراهيم صلى الله عليه وسلم
أخبرنا أبو علي أحمد بن محمد بن فضالة الحمصي ثنا مكي بن قسيم ثنا أبو
الزنباع ثنا سفيان الثوري عن المختار بن فلفل ما سمعت أنس بن مالك يقول
جاء رجل إلى النبي صلى الله عليه وسلم فقال أخبر أبويك قال ذاك إبراهيم صلى الله
عليه وسلم أخبرنا أبو علي أحمد بن محمد بن فضالة ثنا إبراهيم بن مرزوق
البصري ثنا عفان بن مسلم ثنا عبد الواحد بن زياد ثنا المختار بن فلفل عن أنس
بن مالك قال قال رجل للنبي صلى الله عليه وسلم يا خير البرية قال ذاك إبراهيم صلى الله
عليه وسلم أخبرنا أبو علي أحمد بن محمد بن فضالة ثنا بحر بن نصر ثنا خلف بن
عبد الحميد ثنا سفيان بن كلثوم عن حبيب بن أبي ثابت عن أبي العباس عن
عبد الله بن عمرو قال جاء رجل إلى رسول الله صلى الله عليه وسلم فقال إني أريد الجهاد
فقال له النبي صلى الله عليه وسلم أحي أبواك فقال نعم قال ففيهما فجاهد
أخبرنا أبو الحسن حميد بن سليمان ثنا محمد بن عوف ثنا عبد الله بن موسى
أبو سعيد ثنا علي بن يعقوب ثنا أبو زرعة بن عمرو ثنا أبو نعيم ثنا شعبة عن
حبيب بن أبي ثابت عن أبي العباس عن عبد الله بن عمرو قال جاء رجل إلى النبي صلى الله
عليه وسلم يستأذنه في الجهاد فقال أحي والداك قال نعم قال ففيهما
فجاهد هذا أبو العباس الشاعر ثقة مشهور واسمه السائب
بن فروخ الأعمى الشاعر أخبرنا أبو الحسن علي بن أحمد بن الوليد

المروزي المقرئ نا أبو القسم الخطل نا الحكم بن جابر القرشي نا محمد بن يوسف الفريابي
نا فضيل بن الربيع عن الأعمش عن أبي صالح عن أبي هريرة قال رسول الله صلى الله عليه وسلم
لم تحل الغنيمة لقوم سود الرؤوس قبلكم كانت تنزل نار من السماء فتأكلها
حتى كان يوم بدر فوقعوا في الغنائم فأحلت لهم فأنزل الله عز وجل لولا كتاب من
الله سبق لمسكم فيما أخذتم عذاب عظيم فكلوا مما غنمتم حلالا طيبا
حدثنا خيثمة بن سليمان نا أبو قلابة عبد الملك بن محمد الرقاشي نا معاذ بن
صهران نا أبو مجلز عن عكرمة عن ابن عباس أن رسول الله صلى الله
عليه وسلم عاد رجلا من الأنصار فقال ما اشتهي قال أشتهي جزرة فقال النبي صلى الله
عليه وسلم من عنده جزرة فانطلق رجل إلى بكر جزرة فأطعمها النبي صلى الله عليه
وسلم إياه فقال أبو صلى الله عليه وسلم إذا اشتهى مريض أحدكم شيئا فليطعمه
أسرا أبي مكين نوح بن ربيعة الطائي حدثنا خيثمة نا أبو قلابة حدثني حفص
ابن عمر أبو عمر الماني نا النضر بن عاصم أبو عباد الجحدري عن قتادة عن خلاس بن
عمرو عن أبي هريرة عن النبي صلى الله عليه وسلم أنه سئل عن الجراد فقال إن قوما سألت الله
عز وجل أن يطعمها الحمالية فيه دم فأطعمها الجراد حدثنا خيثمة
نا أبو قلابة حدثني أبو ربيعة نا عمر بن الفضل عن رقبة عن علي بن الأقمر عن أبي
جحيفة قال أكلت لحما وثريدا بخبز فوجدت فجلا رسول الله صلى الله
عليه وسلم فجعلت أخشاه فقال رسول الله صلى الله عليه وسلم أقصر من خشائه
هذا فإن أكثر الناس شبعا في الدنيا أكثرهم جوعا في الآخرة
حدثنا خيثمة نا أبو قلابة حدثني أبو ربيعة حدثني حريث حاذم عن يونس بن

الطائفة الرابعة هذا الله سعود المصري
روى لهم الوليد وما تكلم به الجوزي

يزيد عن الزهري عن سعيد بن المسيب عن أبي هريرة أن رسول الله صلى الله عليه
وسلم كان إذا أتي بالباكورة دعا بها إلى أصغر من يحضره من الولدان
حدثنا أبو القسم علي بن الحسن بن محمد بن السقر البزاز وأبو المهنى عبد الرحمن بن
عبد الله بن محمد بن راشد الجبائي قالا نا بكار بن قتيبة نا صفوان بن عيسى نا أبو زيد
يزيد عن أبي عون عن أبي إدريس قال سمعت معوية وكان قليل الحديث عن
رسول الله صلى الله عليه وسلم سمعته يقول سمعت رسول الله صلى الله عليه وسلم
يقول كل ذنب عسى الله عز وجل أن يغفره إلا رجل مات كافرا أو رجل
قتل مؤمنا متعمدا حدثنا أبو القسم علي بن الحسين وأبو المهنى بن راشد
قالا نا بكار بن قتيبة نا أبو أحمد محمد بن عبد الله الزبيري نا إسرائيل عن أبي إسحاق عن
عمرو بن ميمون عن عبد الله بن مسعود قال كان رسول الله صلى الله عليه وسلم
يعجبه أن يدعو ثلاثا ويستغفر ثلاثا حدثنا عبد الرحمن بن عبد الله بن عبد الله بن راشد
نا يوسف بن محمد بن عبد الصمد نا سلام بن سليمن أبو العباس نا فضيل بن مرزوق عن
عطية العوفي عن أبي سعيد الخدري قال قال رسول الله صلى الله عليه وسلم يوم السبت
يوم مكر وخديعة ويوم الأحد يوم غرس وبناء ويوم الاثنين يوم سفر وطلب
رزق ويوم الثلاثاء حديد وبأس ويوم الأربعاء لا خير ولا عطاء ويوم الخميس
يوم طلب الحوائج ودخول على السلطان ويوم الجمعة يوم خطبة ونكاح
حدثنا أبو المهنى بن راشد نا مضر بن كرد البغدادي نا أبو سليمن داود بن سليمن
بلال السعدي نا أبو هلال عن قتادة عن أنس قال كان رسول الله صلى الله عليه وسلم
من أحسن الناس صلاة في تمام

أخبرنا أبو المأمون بن راشد نا أبو عمران موسى بن الحسن السقطي نا شبابة بن فياض
نا شعبة عن قتادة عن أنس قال كان رسول الله صلى الله عليه وسلم من أحسن الناس خلقا
أخبرنا أبو المأمون بن راشد نا أبو عمران موسى بن هارون نا أبي عوف
نا عمرو بن خالد نا ابن لهيعة عن أبي الأسود عن عامر بن عبد الله بن الزبير عن أبيه
أن النبي صلى الله عليه وسلم كان يخطب وسلم يحدثه أخبرنا أبو الحسن
أحمد بن سلمان بن خزيم نا سعد بن محمد البيروتي نا هشام بن عمار نا سعيد بن يحيى
عن أبي حمزة الثمالي عن أبي إسحق السبيعي عن الحرث عن علي رضوان الله عليه
قال قال رسول الله صلى الله عليه وسلم من زار أخا في الله عز وجل لا يعبر إلا التماس
موعده ويحزنه لعبد الله عز وجل وكل الله عز وجل به سبعين ألف
ملك ينادونه من خلفه أن طبت وطابت لك الجنة مرتين
أخبرنا أبو الحسن أحمد بن سلمان نا زكريا بن يحيى نا أبو عاصم العباداني
نا خالد بن عبد الله عن المقبري عن أبي هريرة قال قال رسول الله صلى الله عليه
وسلم ثلاثة حق على الله عز وجل عونهم المجاهد في سبيل الله عز وجل والناكح
يريد الأداء والمكاتب الذي يريد العفاف أخبرنا أبو عبد الله بن أبي لبيد
نا زكريا بن يحيى الساجي نا عبد الوليد المؤدب نا بهلول بن المؤمل
السامي نا الأوزاعي حدثني نوح بن يزيد نا خالد بن معدان عن عبد الله بن قرط
عن أخته قالت سمعت رسول الله صلى الله عليه وسلم
أخبرنا أحمد بن سلمان بن حاتم نا أبو بكر بن عبد الصمد نا أبو بكر عبد الله بن يزيد

المقرئ قال سمعت ثور بن يزيد حدثني خالد بن معدان عن عبد الله بن بسر عن أخته
قالت سمعت رسول الله صلى الله عليه وسلم يقول لا تصوموا يوم السبت إلا فيما افترض
عليكم ولو لم يجد أحدكم إلا لحاء عنب أو عود عنب فليمضغه
أخبرنا أبو المأمون بن راشد نا أبو زرعة نا سعد بن الحرث الجيلاني نا عنبسة
ابن السكن نا ثور بن يزيد عن خالد عن عبد الله بن بسر قال نهى رسول الله صلى الله
عليه وسلم عن صيام يوم السبت إلا في فريضة وقال إن لم يجد أحدكم إلا لحاء
عنب فليمضغه أخبرنا أبو عمرو عثمان بن أحمد بن زامل الأدمي
نا عمر بن حفص بن عمر بن الصباح الرقي نا قبيصة نا سفيان عن أبي إسحق عن
وقاء عن مسروق عن عائشة قالت من كل الليل قد أوتر رسول الله صلى الله عليه
وسلم فانتهى وتره إلى السحر أخبرنا أبو عمرو نا أبو عمرو بن نجيد
نا ابن داود نا علي بن معبد نا حسين بن راشد عن مالك بن دينار عن خالد بن معدان
عن أبي الدرداء قال قال رسول الله صلى الله عليه وسلم إن الله تبارك وتعالى يقول
أنا الله لا إله إلا أنا مالك الملوك وملك الملوك قلوب الملوك في يدي
فإن العباد أطاعوني حولت قلوب ملوكهم عليهم بالرأفة والرحمة
وإن العباد عصوني حولت قلوب ملوكهم بالسخط والنقمة فساموهم
سوء العذاب فلا تشغلوا أنفسكم بالدعاء على الملوك ولكن اشغلوا
أنفسكم بالذكر والتضرع أكفكم أمر ملوككم
أخبرنا أبو يعقوب نا أبو عمرو بن حمدان نا عفان نا سلام بن أبي مطيع

ثنا فتاه حدثني أبو سعيد رجل من أزد شنوءة عن أبي هريرة قال أوصاني خليلي أبو القاسم
صلى الله عليه وسلم بثلاث صيام من كل شهر وأن أوتر قبل أن أرقد وصلاة الضحى
أخبرنا أبو يعقوب الأذرعي ثنا أبو سعيد عمر بن الخطاب بن الغمر بن الجارود الحمصي
بحمص ثنا سعيد بن نصر قال سمعت سيار بن حاتم يقول سمعت حفص بن سليمن
الضبعي يقول سمعت محمد بن المنكدر يقول سمعت جابر بن عبد الله يقول قال رسول الله
صلى الله عليه وسلم مر رجل بحجرة فوقف عليها وجعل يذكر فقال يا رب أنت
أنت وأنا أنا أنت الفؤاد بالمغفرة وأنا الفؤاد بالذنوب وقيل له ارفع
رأسك فأنت الفؤاد بالذنوب وأنا الفؤاد بالمغفرة قال وقيل له
أخبرنا أبو الحسن محمد بن الحسين بن أحمد بن الحسن البغدادي ثنا أبو علي الحسن بن عرفة العبدي
ثنا حجاج بن الوليد أبو بلال ثنا زائدة بن قدامة قال سمعت منصور بن المعتمر
عن شقيق بن سلمة عن عبد الله بن مسعود قال ذكر عند النبي صلى الله عليه
وسلم رجل فقيل يا رسول الله إن فلانا نام الليلة حتى أصبح ما قام قال ذاك
صلى الله عليه وسلم ذاك رجل بال الشيطان في أذنه أخبرنا أبو
الحسن طاهر بن عبد الواحد بن إسماعيل بن عباد المصري العطار بدمشق
ثنا زكريا بن يحيى ثنا العباس بن بكار الضبي ثنا أبو بكر يعني الهذلي
عن الزهري عن أبي سلمة عن أبي هريرة أن النبي صلى الله عليه وسلم قال ما خسر الله
عز وجل خلقا عبثا أمرا ولا خلقه قط عبثا ثنا أبو بكر ثنا
أخبرنا أبو الحسن عيسى بن عبد الله الفرضي الحافظ ببيت لهيا

ثنا إدريس بن جعفر العطار ببغداد ثنا أبو بلال شجاع بن الوليد عن
محمد بن عمرو عن أبي سلمة عن أبي هريرة أن رسول الله صلى الله عليه وسلم
قال لولا أن أشق على أمتي لأمرتهم بالسواك عند كل صلاة
أخبرنا أبو سعيد أحمد بن أحمد بن بشر الهمذاني ثنا عبدان الجواليقي ثنا بشر
الحرث ثنا أبو همام عن مروان بن سالم عن أبي حنيفة عن حماد عن إبراهيم
عن علقمة عن عبد الله أن النبي صلى الله عليه وسلم أخذ بيد امرأة
أخبرنا أبو الطيب محمد بن سليمان ثنا أبو إسماعيل محمد بن إسماعيل
الترمذي ثنا محمد بن عبد الله الرقاشي ثنا سفين بن موسى عن أيوب عن نافع عن ابن عمر
قال قال رسول الله صلى الله عليه وسلم من استطاع أن يموت بمكة أو بالمدينة
فليفعل فإنه من مات بالمدينة شفعت له يوم القيامة أخبرنا أبو
عبد الملك هشام بن أبي الكندي إن شاء الله ثنا أبو عمرو عثمان بن أحمد بن زرارة
ثنا غفار ثنا عبد الواحد بن زياد ثنا عاصم بن بهدلة عن مورق العجلي عن عبد الله
ابن جعفر قال كان رسول الله صلى الله عليه وسلم إذا أهدي إليه شيء
فمن أهدي له أول حمله من يديه فإن حامل الحمل وراءه وكان أول
من أهدي له أول حمله من يديه فإن حامل الحمل وراءه وكان أول
من أهدي له حمل من بين يديه فإن حامل الحمل وراءه
أخبرنا أبو عبد الله محمد بن جعفر بن هشام الكندي إن شاء الله
عذبة ثنا أبو زيد الجوهري ثنا محمد بن مصعب ثنا الأوزاعي عن الزهري عن سالم

عن عائشة ان النبي صلى الله عليه وسلم كان اذا اشتكى رقاه
اخبرنا ابو اسحق ابراهيم بن محمد بن صالح بن بشران نا الحسن بن حماد بن الصوري
نا محمد بن السري ونوح بن الهيثم بن آدم العسقلاني قالا نا شيخ بن نجاد
البصري نا حماد بن سلمة عن عمرو بن دينار عن جابر بن عبد الله قال قال رسول الله
صلى الله عليه وسلم كان نقش خاتم سليمان بن داود لا اله الا الله محمد
رسول الله
اخبرنا ابو عبد الله جعفر بن محمد الكندي نا محمد بن ادريس
ابن حماد الاطاكي نا محمد بن السري نا شيخ بن نجاد البصري نا حماد بن سلمة عن
عمرو بن دينار عن جابر بن عبد الله قال قال رسول الله صلى الله عليه وسلم
كان نقش خاتم سليمان لا اله الا الله محمد رسول الله
اخبرنا ابراهيم بن محمد بن صالح نا الحسن بن حويه نا محمد بن السري ونوح بن
الهيثم قالا نا شيخ بن نجاد نا حماد بن سلمة عن عمرو بن دينار عن جابر بن عبد الله
قال قال رسول الله صلى الله عليه وسلم اهل الجنة جرد الا موسى عمران الله
عليه قال لهجنة الى سنة
اخبرنا ابو عبد الله جعفر بن محمد الكندي
نا محمد بن ادريس بن حماد نا محمد بن السري نا شيخ بن نجاد نا حماد بن سلمة عن
عمرو بن دينار عن جابر بن عبد الله قال قال رسول الله صلى الله عليه وسلم اهل
الجنة جرد هرد الا موسى صلى الله عليه وسلم وان لحيته الى سرته
اخبرنا ابراهيم بن محمد بن صالح نا الحسن بن حويه نا محمد بن السري

ونوح بن الهيثم قالا نا شيخ بن نجاد نا حماد بن سلمة عن عمرو بن دينار عن جابر بن
عبد الله قال قال رسول الله صلى الله عليه وسلم اهل الجنة يدعون باسمائهم
لا آدم صلى الله عليه وسلم فانه يكنى ابا محمد
جعفر بن محمد الكندي نا محمد بن ادريس بن حماد نا محمد بن السري نا شيخ
ابن نجاد نا حماد بن سلمة عن عمرو بن دينار قال قال رسول الله صلى الله عليه
وسلم الناس يدعون باسمائهم الا آدم صلى الله عليه وسلم فانه يكنى ابا محمد
اخبرنا ابو الفتح عبد الله بن جعفر بن احمد بن عامر بن ابي ذؤاب نا محمد
بن السري عبد الله المدني نا يعقوب بن حميد نا علي بن مدرك الجهني
نا عبد الله بن دينار عن نافع عن عمر قال قال رسول الله صلى الله عليه وسلم
لا تسافروا بالقرآن الى ارض العدو مخافة ان ينالها العدو
اخبرنا عبيد الله بن جعفر نا محمد بن احمد المدني نا يعقوب بن
حميد وابو مصعب قالا نا علي بن مدرك عن عبد الله بن دينار عن نافع
عن ابن عمر قال قال رسول الله صلى الله عليه وسلم اذا مات العبد
عرض عليه مقعده من النار والجنة فان كان من اهل النار فمن
اهل النار وان كان من اهل الجنة فمن اهل الجنة
اخبرنا ابو الفتح عبد الله بن جعفر نا محمد بن احمد المدني نا يعقوب
ابن حميد وابو مصعب قالا نا علي بن مدرك عن عبد الله بن دينار
عن نافع عن ابن عمر قال قال رسول الله صلى الله عليه وسلم

من أتاكم الجمعة فليغتسل حدثنا أبو بكر محمد بن علي بن الحسن
البغدادي الشروطي بصور قال أخبرني من حفظه ثنا محمد بن عمر بن لبيبة
ثنا أحمد بن يونس ثنا أبو شهاب عن يونس بن عبيد عن نافع عن ابن عمر
قال سمعت رسول الله صلى الله عليه وسلم يقول من جاءكم الجمعة فليغتسل
أخبرنا أبو علي أحمد بن محمد بن فضالة الحمصي ثنا أبو عتاب
مالك بن يحيى ثنا يزيد بن هرون ثنا محمد بن إسحق عن نافع عن ابن عمر
قال سمعت النبي صلى الله عليه وسلم يقول إذا جئتم الجمعة فاغتسلوا
أخبرني أبو بكر محمد بن إبراهيم النيسابوري ثنا الحرث بن أبي
أسامة ثنا يزيد بن هرون ثنا محمد بن إسحق وذكر بإسناده مثله
حدثنا أبو الحسن حميد بن سليمن ثنا أبو عتبة أحمد بن الفرج
ثنا ابن أبي مريم حدثنا الضحاك بن عثمن الأسدي عن نافع عن عبد الله
بن عمر قال قال رسول الله صلى الله عليه وسلم من جاءكم الجمعة فليغتسل
حدثنا حميد بن سليمن ثنا أبو بكر يحيى بن أبي طالب الواسطي
بغداد ثنا محمد بن عبد الطنافسي ثنا عبد الله بن نمير وعثمن بن حكيم عن
نافع عن ابن عمر قال قال رسول الله صلى الله عليه وسلم من أتى الجمعة فليغتسل
حدثنا حميد ثنا علي بن عبد العزيز مكي ثنا أحمد بن يونس ثنا زهير
ثنا أبو الزبير حدثني نافع عن عبد الله بن عمر قال سمعت رسول الله صلى الله عليه
وسلم يقول من أتى الجمعة فليغتسل حدثنا أبو علي أخبرني عبد الله بن

عمر بن حفص البغدادي ومسكنه حلب قدم دمشق ثنا أبو شعيب
عبد الله بن الحسن بن أحمد بن أبي شعيب الحراني ثنا يحيى بن عبد الله البابلتي
ثنا الأوزاعي عن حسان بن عطية عن محمد بن أبي سلمة عن أبي هريرة قال قال
رسول الله صلى الله عليه وسلم إذا فرغ أحدكم من التشهد فليتعوذ بالله
عز وجل من أربع من عذاب القبر وعذاب جهنم ومن فتنة المحيا والممات
وشر المسيح الدجال هكذا في كتابه والصواب حسان بن عطية
عن محمد بن أبي سلمة عن أبي هريرة والله أعلم وحدثنا أبو الحسن علي
ابن الحسين بن حبان الحراني الحافظ وغيره قالوا ثنا عبد الله بن مسلم بن الأشعث
ثنا يحيى بن محمد ثنا عمر بن حفص بن غياث ثنا أبي ثنا سليمن الأعمش والأعمش جالس
ثنا الأعمش قال الأعمش نعم عن إبراهيم عن علقمة عن عبد الله قال كنا مع النبي صلى الله
عليه وسلم في سفر فأتى بقصعة فيها ماء موضع كفه فيها فقال توضأ على الطهور
المبارك أخبرنا أبو المأمون عبد الرحمن بن عبد الله بن عمر بن رشيد
ثنا أبو الحسن محمد بن موسى الإسكندراني ثنا عبد الله بن عبد الحكم ثنا إسماعيل
ابن عياش عن ثور بن يزيد عن أبي هريرة الغنوي عن أبي سعيد الخدري
قال قال رسول الله صلى الله عليه وسلم لا يصلين أحدكم بقليل من الماء توضأ
أو بكثير إذا أسهد أخبرنا أبو الحسن حميد بن سليمن
ثنا محمد بن عوف ثنا أبو اليمان ثنا إسماعيل بن عياش عن ثور بن يزيد

عن أبي هريرة عن أبي سعيد أن النبي صلى الله عليه وسلم قال لا يصم أحدكم
إذا كان صائما فلا يقبل امرأته أخبرنا أبو بكر محمد بن الحسين بن عمر
حفص القرشي حدثنا موسى بن هارون الأيلي ثنا أبو علي إسماعيل بن محمد القزويني ثنا
سليمن بن عبد الرحمن ثنا ابن عياش ثنا بكر بن سوادة عن أبي مرثد الغنوي
عن أبي سعيد الخدري عن رسول الله صلى الله عليه وسلم إذا أصبح أحدكم
خادمه فليدعه يأكل معه فإن كره فليناوله منه وباسناده عن رسول الله صلى الله
عليه وسلم قال إذا أسأر أحدكم فهو أنس فيهم أمر فلوهم أقرأهم
لكتاب الله عز وجل أخبرنا أبو بكر أحمد بن سعيد بن عبد الله
ابن طيش الوراق ثنا أبو الفضل أحمد بن حمدون بن شبيد الكوفي
ثنا سليمن بن عبد الرحمن ثنا أبو عمرو ثنا ثابت بن عمرو ثنا مقاتل بن حيان
عن سعيد المسيب عن أبي هريرة عن رسول الله صلى الله عليه وسلم قال
من توضأ فمسح بوجهه تطيب فما بات ومن لم يفعل فهو أفضل
لأن الوضوء نور يوم القيامة مع سائر الأعمال أخبرنا أبو بكر
أحمد بن أبي يحيى قبل بن محمد الحصي ثنا أحمد بن إسماعيل ثنا عباس ثنا يحيى بن
أبي أيوب عن شرحبيل بن سعد عن أبي رافع الجهني أبي عن عبد الله
ابن ثعلبة أحد النقباء أن رسول الله صلى الله عليه وسلم يوم خيبر حرم
العب وحمر الإنسية وكل ذي ناب من السباع أخبرنا

أبو بكر أحمد بن محمد بن حازم بن أبي غرزة ثنا عمر بن أبي بصر عبد الموصلي وهو ابن سبع الليلة
بالرحبة الأحد لسبع بقين من شعبان سنة ست وسبعين ومائتين ثنا أبي ثنا مسلم بن إبراهيم الأزدي
أخبرنا الحسن بن عبد الله بن سعيد ثنا أبي ثنا أبو عمرو عثمان بن أبي سويد
الذارع بالبصرة ثنا عثمن بن الهيثم المؤذن ثنا عبد الله بن عون عن إبراهيم
النخعي عن علقمة بن قيس عن عبد الله بن مسعود عن النبي صلى الله عليه وسلم
والتشهد التحيات لله والصلوات والطيبات السلام عليك أيها
النبي ورحمة الله وبركاته السلام علينا وعلى عباد الله الصالحين
أشهد أن لا إله إلا الله وأشهد أن محمدا عبده ورسوله أخبرنا أبو بكر
أحمد بن كامل ثنا سلامة بن شبيب بن بديل العذري ثنا أبي عن جده ثنا
أبي كامل حدثنا سلامة بن بشر بن بديل العذري ثنا أبي عن جده ثنا
أبي كامل حدثنا حماد بن عبد الله عن سعيد بن أبي عروبة عن قتادة
عن ابن سيرين عن أبي هريرة أن النبي صلى الله عليه وسلم قال أربعكم
عز وجل قال أعددت لعبادي الصالحين ما لا عين رأت ولا أذن
سمعت ولا خطر على قلب بشر أخبرنا أبو بكر أحمد بن السمين معروف
ابن أبي نصر ثنا أبو العباس محمد بن عبد الله بن إبراهيم الدكالي الباقوني
بباقا ثنا إسماعيل بن خالد المقدسي ثنا عبد الله بن الوليد العدني ثنا أبي
ابن طهمان عن أبان عن أنس قال قال رسول الله صلى الله عليه وسلم أحسنوا
من الناس بسوء الظن أخبرنا أبو بكر أحمد بن الهيثم ثنا محمد بن عبد الله الباقوني
ثنا أبو محمد عيسى بن يونس سمعت عبد الرحمن بن موسى عن سعيد بن أبي سعيد
أبي هريرة يقول قال أبو القاسم صلى الله عليه وسلم تسموا باسمي ولا تكنوا بكنيتي

[illegible] وعبد الرحمن بن [illegible] وعبد الله بن أحمد بن عبد الله [illegible] وحضر أخوه عبد الرحمن [illegible]
[illegible] وعبد الرحمن بن [illegible] الأماري [illegible] بن عبد الله [illegible] وعمر بن [illegible] وأبو العز بن سالم [illegible]
[illegible] أبو الحسن بن [illegible] الطوسي وأبو عبد الله محمد بن عبد الله [illegible]
تمام الطبقة [illegible] أسفل الوجه

حدثنا أبو الحسن علي بن أحمد بن محمد بن إبراهيم المقابري البغدادي
ثنا أبو العباس أحمد بن يحيى البزاز ثنا عاصم بن علي ثنا قيس بن الربيع عن
شعبة بن الحجاج عن خلاد الجذاء عن عبد الله بن سفيان عن عائشة قالت
كان النبي صلى الله عليه وسلم إذا أفاض أربع ركعات قبل الظهر صلاها
بعد الظهر بعد الركعتين حدثنا أبو الحسن علي بن أحمد بن محمد بن خلف
ابن عمرو العكبري ثنا المعلى بن مهدي ثنا سنان بن الحنفي سمع من أهل
المدينة قدم علينا بغداد عن عبد الله بن أبي حميد عن نافع عن ابن عمر
قال قال رسول الله صلى الله عليه وسلم من قال أعمى أربعين خطوة غفر له ما
تقدم من ذنبه أخبرنا أبو الحسن علي بن أحمد ثنا أحمد بن يحيى بن الشيخ
ثنا قيس وثنا عن محمد بن طلحة بن الطويل أخبرني عبد الرحمن بن سالم بن
عبد الرحمن بن سويد بن ساعدة عن أبيه عن جده قال قال رسول الله
صلى الله عليه وسلم عليكم بالأبكار فإنهن أعذب أفواها
وأنتق أرحاما وأرضى باليسير أخبرنا أبو عبد الرحمن محمد بن
أبي يزيد السكسكي من ولد يزيد بن أبي سفيان [illegible] عليه سنة
[illegible] ثنا أبو هاشم وزين بن محمد الصفاني ثنا عبد الله بن سلمة بن السدي
ثنا محمد بن عبد الرحمن بن سالم بن عتبة بن عبد الله بن عمرو بن العاص
حدثني عن أبيه عن جده قال قال رسول الله صلى الله عليه وسلم
[illegible]

مقصورة محرم الله التي لا تقل الخبر أخبرنا جميعه بن سليمان بن علي الطبري
بصور ثنا عمر بن حفص بن غياث حدثني أبي عن أبي شعر عن طلحة الإيامي
عن مصعب بن سعد عن سعد قال قال رسول الله صلى الله عليه وسلم
إنما نصر الله عز وجل هذه الأمة بضعفائها بدعوتهم وصلاتهم
وإخلاصهم أخبرنا أبو عبد الله محمد بن إبراهيم بن عبد الرحمن الفرضي بمكة
ابن الحسين البصري ثنا حميد الرازي ثنا هرون يعني ابن المغيرة عن عنبسة
وهو الرازي عن رجل الإيامي عن طلحة بن مصرف عن مصعب بن سعد
عن أبيه أنه ظن أن له فضلا على من دونه في الغزو فقال النبي
صلى الله عليه وسلم إنما نصر الله عز وجل هذه الأمة بضعفائها
بدعوتهم وصلاتهم وإخلاصهم أخبرنا أبو الفتح عبد الله بن محمد
ابن أحمد بن عاصم بن الدواس ثنا أحمد بن شعيب النسائي حدثني أحمد بن حفص
الثاني ثنا عمر بن حفص بن غياث حدثني أبي عن أبي شعر عن طلحة يعني ابن مصرف
عن الأعرج عن مسلم عن أبي هريرة قال قال رسول الله صلى الله عليه وسلم

سمع جميع هذا الجزء على الشيخ العالم العامل الصالح الزاهد العابد عبد الصمد بن عبد الله بن الفضل الأنصاري بسماعه
من عبد الكريم بن حمزة أبي المواهب بن مكي بن طاهر الكرخي السنابي وأبو القاسم بن الخط أبي الدلال طاهر بن القاسم بن الكرخي
بقراءته إلا أن نفي بقراءة طاهر بن مكي بن طاهر الكرخي وعن شيخه بسماعه من طاهر وسماعه بجامع دمشق يوم

لا يسمى الدعوات عن عزوت الله عز وجل حتى تصف لجيش منهم
أخبرنا أبي يحيى بن حماد الزاذي نا عبد الله بن الحارث
الدمشقاني نا عبد الخالق ابن إبراهيم بن طهمان عن أبيه عن ابن الزبير
المكي عن عكرمة بن خالد عن أم هانئ بنت أبي طالب قالت
ما علم رسول الله صلى الله عليه وسلم عام الفتح فصلى ثمان ركعات
قلت يا رسول الله ما هذه الصلاة قال الضحى
أخبرنا أبي نا أبو عبد الله محمد بن علي البلخي الحافظ بالري
على باب ابن أبي شيبة نا محمد بن نوح البلخي نا سلم بن سالم عن سفين
بن سعيد عن يونس بن أبي إسحاق عن بريد بن أبي مريم عن أنس بن مالك
قال قال رسول الله صلى الله عليه وسلم ما من عبد مؤمن يذكرني
فيصلي علي إلا كتب الله له عشر حسنات ومحا عنه عشر سيئات
ورفع له عشر درجات وباسناده قال قال رسول الله صلى الله
عليه وسلم ما سأل عبد الجنة ثلاث مرات إلا قالت الجنة
اللهم أرزقه الجنة ولا استجار من النار ثلاث مرات إلا قالت
النار اللهم أجره من النار ثم الحق الهرسي سمع لأبي
وصلى الله على سيدنا محمد النبي وسلم تسليما

وحسبنا الله ونعم الوكيل

سمع هذا الجزء على الشيخ أبي طاهر بن أبي محمد بن طاهر
الخشوعي عن عبد الكريم بن حمزة السلمي عن عبد العزيز بن أحمد
عبد الله بن أحمد بن محمد بن أحمد المقدسي إجازة ومجلسي وأبا الحسن أحمد بن عبد الله
الفقيه الموفق أبو الحسن سلامة بن حماد بن سلامة وأبو
الفرج عبد القادر بن عبد القاهر بن عبد المغني وأبو عبد الله
بن نصر بن حجاج وشهدا خالد أبي الحسن وأحمد محمود وأبو

الحديث الذي عشر فوائد الى القسم تمام من حديث عبد الله بن جعفر
ابن الحنبلي الزاهد الحافظ
رواية ابي طاهر عبد الرحمن بن ابراهيم الكناني الفوي الحافظ عنه

هذا الجزء وهو الثاني عشر
من فوائد الى القسم تمام من حديث عبد الله بن جعفر
ابن الحنبلي الزاهد الحافظ نقل الى الامام
النفيس ابي طاهر بن ابراهيم
طاهر الخشوعي روايته عن عبد الكريم
بن حمزة السلمي عن عبد الغفار بن محمد
من لفظه اخبرنا ابو العباس احمد بن طاهر
ابن الحسن عن ابيه وكتبه طاهر
ابن ابي الحسن عبد الله الفقيه وذلك
اليوم السابع والعشرين من جمادى
الآخرة من سنة اربع وخمسين وخمسمائة
وصلى الله على محمد وآله وسلم

بسم الله الرحمن الرحيم ولا حول ولا قوة إلا بالله العلي العظيم

قال أخبرنا أبو محمد عبد الله بن أحمد بن محمد الكتاني الحافظ قال
أنبأ القسم بن محمد بن عبد الله بن حمدون الجنيد الرازي الحافظ رحمه الله
أنبأ أبو علي أحمد بن محمد بن فضالة نا محمد بن نصر نا حماد بن عبد الرحمن نا أبي ذئب
ونا أبو القسم علي بن يعقوب نا الحسن بن جرير الصوري نا سلام بن سليم المدائني
نا محمد بن عبد الرحمن بن أبي ذئب عن مخلد بن خفاف عن عروة عن عائشة
قالت قال رسول الله صلى الله عليه وسلم الخراج بالضمان حدثنا أبو القسم
علي بن يعقوب بن أبي العقب نا الحسن بن جرير نا عيسى بن مينا نا محمد بن جعفر
عن موسى بن عقبة عن أبي إسحق الهمداني عن الحرث عن علي رضي الله عنه
أن رسول الله صلى الله عليه وسلم قال ألا أخبركم بسيد مذهب حرث الجد
قالوا بلى يا رسول الله قال صيام الثلث البيض ثلث عشرة وأربع عشرة وخمس
عشرة حدثنا أبو القسم علي بن يعقوب نا أبو عبد الرحمن عبد الله بن
أحمد بن حنبل نا جدي نا محمد بن بكر البرساني نا عيسى بن يزيد عن ابن أبي
ذئب عن يزيد بن رومان عن عروة عن عائشة قالت كان رسول الله
صلى الله عليه وسلم يتهجد من الليل ثلاثين ليلة حتى توفاه الله
حدثنا علي بن يعقوب نا عبد الله بن أحمد بن حنبل نا أبي نا أسود بن
خلد نا شعبة عن أبي إسحق عن أبي عبيدة عن عبد الله قال قلت يا رسول الله
قد ضل الوجهان قال الحمد لله الذي صدق وعده وأعز دينه وقال مرة

الحمد لله الذي أعز دينه وصدق وعده أخبرنا أبو بكر
أحمد بن عبد الله بن الجنيد بن الزجاج نا أبو بكر بن هرون بن محمد بن
بكار بن بلال نا سليمان بن عبد الرحمن نا بشر بن عون نا مكحول بن سليم
عن مكحول عن أبي أمامة قال مر رجل برسول الله صلى الله عليه وسلم فقال
رسول الله صلى الله عليه وسلم ما له قالوا كان مريضا قال أفأطلت المهد
الطهور وأسناده عن أبي أمامة عن رسول الله صلى الله عليه وسلم قال من
قال الحمد لله رب العالمين أربع مرات قال سل فقد أعطيت وأسناده
عن أبي أمامة قال قال رسول الله صلى الله عليه وسلم تمام التحية الأخذ
باليد وقال المصافحة باليمين أخبرنا أبو محمد عبد الرحمن بن
جيش الفوشاني نا أحمد بن علي بن سعيد القاضي نا عبد الله بن عمر الأموي
نا عبد الوارث بن سعيد نا حبيب المعلم عن عمرو بن شعيب عن سعيد بن
أبي سعيد المقبري عن أبي هريرة قال قال رسول الله صلى الله عليه وسلم
الزاني المجلود لا ينكح إلا مثله أخبرنا أبو حاتم عدي بن يعقوب
ابن إسحق بن تمام الطائي نا جدي لأمي محمد بن يزيد بن عبد الصمد نا أبو إسحق
الصوفي إبراهيم بن سيار من أهل بغداد إذ سكن الصيصة نا يحيى بن سعيد
عن إبراهيم بن الفضل المخزومي عن سعيد المقبري عن أبي هريرة قال مر
رسول الله صلى الله عليه وسلم بجماعة فقال ما هذه الجماعة قالوا
مجنون قال ليس بمجنون ولكنه مصاب إنما المجنون المصاب

أخبرنا أبو بكر يحيى بن عبد الله بن الحرث العبدري نا أبو عطية
وزكريا بن يحيى بن كثير نا سليمن بن عبد الرحمن نا عمران بن معرف
نا محمد بن طلحة بن مصرف أخبرني منصور بن المعتمر عن طلحة بن مصرف
عن خيثمة بن عبد الرحمن عن عائشة قالت أمرني رسول الله صلى الله عليه
وسلم فأدخلت امرأة على زوجها ولم تعطها من صداقها شيئا ه
أخبرنا يحيى بن عبد الله بن الحرث نا محمد بن هرون بن محمد بن بكار
نا أبو عبد الله محمد بن هاشم مصرف نا الأزرق نا سعيد بن عبد العزيز عن
مكحول عن كثير بن مرة الحضرمي عن نعيم بن همار الغطفاني قال قال
رسول الله صلى الله عليه وسلم إن الله عز وجل يقول ابن آدم لا تعجزني
من أربع ركعات أول النهار أكفك آخره ه حدثنا أبو بكر
أحمد بن عبد الله بن عبد الله النصري وأبو بكر وطيئة وعبد الجبار
ابن عبد الصمد الشكري قالوا نا عبد الله محمد بن أبو بن مشكان
النيسابوري نا المنتجع بن الصلت بن المنتجع بقوة بن عبد الكريم
ابن روح البصري نا شعبة عن سعيد بن عبد العزيز التنوخي وهمام راشد
الهمداني عن مكحول عن زياد بن جارية عن حبيب بن مسلمة قال نفل
رسول الله صلى الله عليه وسلم الثلث بادئا والربع راجعا وقال
الربع بادئا والثلث راجعا هذا الطريق غريب من حديث شعبة
عن سعيد بن عبد العزيز لم يحدث به إلا ابن مشكان وحدث ابن
جوصا عنه حدثنا أبو الحسن حامد بن الحسن بن هاشم

البغدادي نا القسم بن زكريا المطرز في كتاب مسند العمائل
نا أحمد بن عبدة الضبي نا سليم بن أخضر عن سعيد بن عبد العزيز أبو عبد العزيز
عن مكحول عن ابن جارية بني سليم من هو عن حبيب بن مسلمة قال
شهدت رسول الله صلى الله عليه وسلم نفل الثلث ه غريب من حديث
سليم عن سعيد ولم نكتبه إلا عن ابن هاشم وكنيته سعيد بن عبد العزيز
أبو محمد ولكن هكذا قال ه أخبرنا أبو القسم علي بن يعقوب
وأبو بكر يحيى بن عبد الله بن الحرث وأبو جابر عدي بن يعقوب وأبو علي
ابن آدم نا سليمن بن عبد الرحمن نا ابن عياش نا ابن جريج قال سمعت عطاء
ابن أبي رباح يقول سمعت ابن عباس يقول سمعت رسول الله صلى الله عليه
وسلم يقول التسبيح تسبيحك ه هكذا رواه محمد بن يزيد فقال ابن عباس
والصواب أبو الوليد مسلم عن ابن جريج والله أعلم ه حدثنا أبي حدثنا أبو
محمد عبد الله بن محمد السمناني المزني نا يوسف بن موسى نا حفص بن عمر
عن ابن جريج عن عطاء عن ابن عباس قال قال رسول الله صلى الله عليه وسلم
التسبيح تسبيحك في حديث طويل أخبرنا أبو بكر محمد بن سهل القشيري
القطان نا عبد الرحمن بن معاذ بن الأذقيه نا سعيد بن منصور نا عبد العزيز
ابن محمد حدثني عبد الله بن الحسن عن أبي الزناد عن الأعرج عن أبي هريرة
قال قال رسول الله صلى الله عليه وسلم إذا أعجبكم فلبوك كما يبرك
البعير وليضع يديه وركبتيه أخبرنا أبو يعلى عبد الله بن الحرث

[illegible]

ثنا زكريا بن يحيى البجوي ثنا أحمد بن السكن الإيلي المكتب ثنا يعقوب بن
محمد قليح عن عبد الله بن حسين بن عطاء بن يسار عن يسرة بن عبد الله بن
عمر عن أنس بن مالك أن النبي صلى الله عليه وسلم كبر في الاستسقاء واحدة

حدثنا أبو بكر محمد بن سهل الفسوي ثنا عبد الرحمن بن معدان
ثنا عبد العزيز بن عبد الله الأويسي ثنا عبد الله بن عمر عن سعد بن سعيد
الأنصاري عن أنس بن مالك عن النبي صلى الله عليه وسلم أنه قال لا تقوم
الساعة حتى يتقارب الزمان فتكون السنة كالشهر ويكون
الشهر كالجمعة وتكون الجمعة كالساعة وتكون الساعة
كضرمة السعفة في النار

حدثنا أبو بكر بن سهل ثنا أبو علي
أحمد بن عبد الله الإيادي بجيلة ثنا شداد بن أوس ثنا العلاء بن بدر بن سنان
ثنا بدر عن الأعمش عن أبي عمرو الشيباني عن أبي مسعود الأنصاري قال جاء
رجل إلى النبي صلى الله عليه وسلم فقال إني أبدع بي فاحملني فقال لست أجد
ما أحملك عليه ولكن ائت فلانا فأتاه فحمله فجاء إلى النبي صلى الله عليه وسلم
فقال رسول الله صلى الله عليه وسلم من دل على خير فله مثل أجر فاعله
غريب من حديث بدر عن الأعمش ولم يكتبه إلا عنه

حدثنا أبو بكر
محمد بن سهل ثنا أحمد بن إبراهيم بن قيس الباهلي ثنا نطاكية ثنا وهب بن بيان
المصري ثنا عبد الله بن وهب أخبرني الجليل بن مرة عن قتادة عن عمه سعيد
بن أبي عروبة عن جده أن رسول الله صلى الله عليه وسلم قال لا يرث المسلم
الكافر ولا الكافر المسلم ولا يوارث أهل ملتين جميعا

حدثنا أبو بكر بن سهل ثنا ابن فضيل ثنا أبو جعفر بن نفيل ثنا سعد بن جعفر
ابن عمرو بن نفيل قال ثنا أبو الملبح الرقي عن الوليد بن زروان عن أنس بن مالك
قال دخلت رسول الله صلى الله عليه وسلم فغسل وجهه فأخذ كفا
من ماء فنضح بين عينيه وقال هكذا أمرني الله عز وجل

حدثنا أبو بكر بن سهل ثنا سعد بن عبد الرحمن البغدادي بأنطاكية
سنة أربع وخمسين ومائتين ثنا يعقوب بن كعب ثنا بقية عن يحيى بن العلاء
عن منصور بن المعتمر عن سالم عن كريب عن ابن عباس قال قال رسول الله
صلى الله عليه وسلم إذا جامع أحدكم وليه فقال بسم الله جنبنا الشيطان
وجنب الشيطان ما رزقتنا قال فإن قضي بينهما ولد لم يضره الشيطان

حدثنا أبو بكر بن سهل ثنا سعد بن عبد الرحمن ثنا يعقوب بن كعب ثنا مسعر عن
سعيد ووقاء وقيس عن منصور عن سالم عن كريب عن ابن عباس مثله

حدثنا محمد بن الحسين بن نصر بالرملة ثنا محمد بن الحسن بن قتيبة
حدثني أبي ثنا أحمد بن الحجاج عن عباد بن كثير عن ليث عن عكرمة عن ابن
عباس أن رسول الله صلى الله عليه وسلم جعل الخلع تطليقة واحدة

حدثنا أبو القاسم خلف بن خالد بن يحيى بن حمزة الجعفري بمصر أخبرني
جدي لأمي أحمد بن يحيى بن حمزة الجعفري ثنا أبي عن أبيه حدثني سلمة بن رجاء
أن الأوزاعي حدثه عن عروة عن عائشة أن رسول الله صلى الله عليه وسلم
ما أوتر بأكثر من ثلاث عشرة ركعة ولا أقل من سبع

حدثنا أبو الحسين أحمد بن الحسن بن علي بن صالح ثنا عبيد الله بن الحسن الصناع

الرملي ثنا الخياطي الحسن بن عبد الرحمن ثنا سويد بن سعيد ثنا الأوزاعي عن
الزهري عن سالم عن أبيه أن النبي صلى الله عليه وسلم قال كل مسكر حرام
وما أسكر كثيره فقليله حرام أخبرنا أبو الحسين ابن بشران أنا أحمد بن
عبيد الله بن أحمد ثنا ابن كيسان للصيمري ثنا مسدد ثنا يحيى بن سعيد عن ابن
أبي ذئب عن الزهري عن سالم عن أبيه عن النبي صلى الله عليه وسلم فذكر مثله
أخبرنا أبو بكر محمد بن أحمد بن يوسف بن يزيد الكوفي قدم دمشق
ثنا أبو محمد الفسوي ثنا حماد الكوفي الدلال ثنا إبراهيم بن محمد بن ميمون
ثنا مصعب بن سلام عن سعد بن طريف حدثني موسى بن طلحة عن خولة امرأة
حمزة بن عبد المطلب قالت قال رسول الله صلى الله عليه وسلم إن الدنيا خضرة
حلوة فمن أخذها بحقها بورك له فيها ومن خاض في مال الله عز وجل
ومال رسوله صلى الله عليه وسلم بغير حقه فالنار له يوم القيامة
أخبرنا أبو بكر محمد بن يزيد ثنا القسم بن الكوفي ثنا خولد ابن إبراهيم
ثنا إسرائيل عن سماك عن عكرمة عن ابن عباس قال أتى رجل رسول الله
صلى الله عليه وسلم فجعل يسأله فقال إن من البيان سحرا ومن
الشعر حكما أخبرنا أبو محمد الجوهري أنا أبو بكر أحمد بن يزيد الحلبي
القاضي ثنا علي بن معاذ البصري ثنا أبو الحلب ثنا مسلم بن إبراهيم ثنا مقاتل
عن عبد الله بن بريدة عن أبيه أن النبي صلى الله عليه وسلم كان
لا يطير وكان إذا التفت جميعا ثنا مسلم عن أبيه وإذا التفت أبيه
فوح ذلك وأي يسر ذلك وجهه

وإن كان ثمة رأى كراهية ذلك وجهه أخبرنا أبو محمد الجوهري
أنا أبو الحلبي الحسن بن أحمد بن عبويه ثنا الفتح بن شاذان ثنا محمد بن
ثنا أبو معاوية عن يحيى بن سعيد عن محمد بن سيرين عن أبي هريرة قال قال رسول الله
صلى الله عليه وسلم باب التوبة مفتوح حتى تطلع الشمس من مغربها
أخبرنا أبو عبد الله أحمد بن محمد الطرسثاني ثنا أحمد بن عيسى بن علوان الجمري ثنا علي بن
الحسين بن علي بن أبي طالب بطرسثان ثنا عباد بن صهيب عن جعفر بن محمد عن أبيه
عن علي بن الحسين عن أبيه عن علي رضوان الله عليه قال قال رسول الله صلى الله
عليه وسلم الإيمان معرفة بالقلب وإقرار باللسان وعمل بالأركان
أخبرنا أحمد بن سليمان ومنه أخبرني عبد الواحد بن عبد الوارث البصري ثنا الحسن
ابن أحمد بن الربيع الخزاز ثنا أبو الصلت عبد السلام بن صالح الهروي ثنا علي بن موسى
ابن جعفر عن أبيه موسى بن جعفر عن أبيه جعفر بن محمد عن أبيه محمد بن علي عن أبيه علي بن الحسين
عن أبيه الحسين بن علي بن أبي طالب قال قال رسول الله صلى الله عليه وسلم
فذكر مثله أخبرنا أحمد بن الطرسثاني ثنا الحسن بن علي وأخبرني عبد الله بن علي
من الطيرين وعلي بن أيوب الدارمي وعلي بن الحسين الدارمي وعبد الله بن محمد بن مطير
قالوا ثنا عبد السلام بن صالح الهروي ثنا علي بن موسى الرضا حدثني أبي موسى بن جعفر
فذكر مثله أخبرنا أحمد بن الطرسثاني ثنا الحسن بن علي العمري ثنا محمد بن صالح
الغنوي ثنا موسى بن جعفر عن أبيه جعفر بن محمد فذكر بإسناده مثله
أخبرنا أبو الحسن بن أحمد بن عبد الوارث البصري ثنا الحسن بن عبد الرحمن
اللخمي ثنا يحيى بن عبد السلام بن صالح الهروي حدثني علي بن موسى الرضا حدثني أبي موسى بن جعفر

عن أبيه جعفر بن محمد عن أبيه محمد بن علي عن أبيه علي بن الحسين عن أبيه عن علي عن
النبي صلى الله عليه وسلم قال من سب نبيا من الأنبياء فاقتلوه ومن سب أصحابي
أصحابي فاجلدوه أخبرنا حيثمة نا الحسين بن حميد الربعي الخزاز بواسط
نا أبو الصلت عبد السلام بن صالح الهروي نا علي بن موسى بن جعفر بن محمد عن أبيه
موسى بن جعفر عن أبيه جعفر بن محمد عن أبيه محمد بن علي عن أبيه علي بن الحسين
عن أبيه الحسين بن علي عن أبيه علي بن أبي طالب قال قال رسول الله صلى الله عليه
وسلم من سب أصحابي فاجلدوه أخبرني أبو بكر عبد الله بن حمكة
المصري نا صالح بن محمد الزاري ببغداد نا عفان بن
مسلم نا حماد بن سلمة عن قتادة عن الحسن عن سمرة أن النبي صلى الله عليه وسلم
قال إن الشيطان إذا لقي أحدكم في الطريق فليسأله أحرف هذا حديث أبو الفتح محمد بن سعيد
ابن عبد الله البغدادي نا حامد بن محمد البلخي نا سعيد بن مهدان السروجي
نا حماد بن سلمة نا حماد بن زيد عن حميد بن هلال عن أبي الوضي عن أبي قتادة
الأسلمي قال قال رسول الله صلى الله عليه وسلم البيعان بالخيار ما لم يفترقا
حدثنا أبو بكر محمد بن الحسن الشرابي البغدادي وأبي وأبو المعافا
المسافر جعفر البغدادي المحدث وأبو القاسم الطاسي البغدادي
الصابغ وعمر بن الحسن البغدادي وآخرون قالوا نا أبو جعفر محمد بن
المسفاص الفوطي نا إبراهيم بن الحجاج الشامي نا حماد بن سلمة وحماد بن
زيد عن عمرو بن دينار عن عطاء بن يسار عن أبي هريرة قال قال رسول الله
صلى الله عليه وسلم إذا أقيمت الصلاة فلا صلاة إلا المكتوبة

نا أبو عبد الله محمد بن أحمد المقرئ الأعدلي نا محمد بن جعفر
الأهوازي نا أبو مسلم نا يحيى بن عبد الحميد الحماني نا علي بن مسهر عن محمد بن إسحاق
عن أبان بن تغلب عن أبيه قال قال رسول الله صلى الله عليه وسلم من كذب علي متعمدا
فليتبوأ مقعده من النار هذا حديث أبو بكر محمد بن أحمد بن الحسن
نا أحمد بن سيار بن حمدويه نا قاسم بن عيسى الجوعي نا حفص بن عون عن مسلم الملائي
عن أنس بن مالك قال رأيت رسول الله صلى الله عليه وسلم يوم حنين والنضر
على حمار بكاف مخطوم بحبل ليف قال أنس سمعت رسول الله صلى الله
عليه وسلم يقول يا أيها الناس دعوا الدنيا ثلث مرات من أخذ من الدنيا فوق
ما يكفيه فإنما أخذ حتفه وهو لا يشعر هذا حديث أحمد بن سليمن
نا محمد بن عيسى بن حيان نا المدائني نا محمد بن الفضل بن عطية عن مسلم بن أبي الأعور
عن أنس قال كان رسول الله صلى الله عليه وسلم يستاك بفضل وضوئه
هذا حديث أحمد بن سليمن بن جزلة وعبد الله بن مكرم بن أبي سلمة بن أبي
ابن جذلم نا سليمن بن عبد الرحمن نا معوية بن صالح نا أبو مهدي لي العباس
حدثنا جرير عن أبي سعد عن حلبس بن معدان عن كثير بن مرة عن
نعيم بن همار عن المقدام بن معدي كرب عن أبي أيوب الأنصاري عن
عوف بن مالك الأشجعي قال خطبنا رسول الله صلى الله عليه وسلم بالمصر فقال
يوشك أن يقول الرجل ما كنت أظن أن أطيعكم وعليكم بكتاب الله عز وجل
أحلوا حلاله وحرموا حرامه هذا حديث أبو بكر محمد بن أحمد بن الحسن
ابن الجنيد نا سليمن بن عبد الرحمن نا معوية بن صالح عن أبي الزاهرية عن كثير بن مرة
وذكر مثله ولم يذكر عن أبي مهدي لي العباس هذا حديث صحيح

أبو عبد الله الأسدي معروف حدث عنه ابن خوضا أخبرنا أبو الحسن
أبو الحسن أحمد بن الحسن نا أحمد بن السري نا عبد الرحمن بن واقد
أبو مسلم الواقدي نا سعيد بن عبد الرحمن المخزومي نا عبد الله بن عمر عن نافع عن ابن عمر
أن رسول الله صلى الله عليه وسلم فرض زكاة الفطر من رمضان صاعا
من تمر أو صاعا من شعير على كل حر أو عبد ذكر أو أنثى من المسلمين
قال أحمد بن حنبل رحمه الله ولم يسمعه من أحد عن عبيد الله نقول من المسلمين
غير سعيد بن عبد الرحمن فقال أبي عبد الله رحمه الله من عن المخزومي قال
الهاشمي أخبرنا أبو علي الحسن بن شعيب نا علي بن إسماعيل بن الصدي
نا سليمان بن عبد الرحمن نا مسعود بن عمرو البكري نا أحمد الطويل عن أنس بن مالك
قال قال رسول الله صلى الله عليه وسلم دعتان من الدنيا هاجرتا من أنس
وثمانين ركعة من التراويح أخبرنا أحمد بن سلمان نا الحسن
أبو الحسن بن مزيد السوسي نا عقبة بن علقمة نا إسماعيل بن عياش حدثني
عجلان عن سعيد بن أبي سعيد المقبري عن أبيه عن أبي هريرة قال قال
رسول الله صلى الله عليه وسلم اللهم أخرج حق الضعيفين اليتيم والمسكين
أخبرنا أحمد بن سلمان نا أبو الحسن نا يحيى بن أبي بكر الكرماني
نا إبراهيم بن طهمان عن سماك بن حرب عن جابر بن سمرة عن النبي صلى الله
عليه وسلم قال أبي عروة حرا بمكة كان يسلم على أهل الأرض
فأتى عمر فكان أحمد بن أبي الطيب أخبرنا أبو بكر بن عمر المقرئ
وأخبرنا محمد بن داود أخبرنا أحمد بن أبي دجانة نا عمر بن عمر النصري

قال أنا عبد الملك بن محمد سمع نا زكريا بن يحيى أبو الهيثم الصيفي فيما قرأ عليه
نا سعيد بن سليمان نا وهب بن الأسيخ الكلبي نا حسن بن أبي جعفر عن الزهري عن عبيد الله
بن عبد الله عن الزهري عن أنس بن مالك قال قال رسول الله صلى الله عليه وسلم
لا يحل لمحد كم أخاه فوق ثلاثة أيام يلتقيان فيصد هذا ويصد هذا
أخبرنا أبو المكرم عبد الرحمن بن عبد الله بن رشيد وأبو عباس بن
مكرم قالا نا أبو عبد الملك أحمد بن إبراهيم القرشي نا حرام بن المصيصي
نا الوليد بن مسلم عن أخيه عبد الجبار بن مسلم عن الزهري عن عبيد الله بن عبد الله
عن ابن عباس قال الإثمد حرم رسول الله صلى الله عليه وسلم من الميتة لحمها وأما الجلد
والشعر والصوف فلا بأس به لم يسند عبد الجبار عن هذا الحديث والله أعلم
أخبرنا أبو منصور بن عمر بن الحسن الأديب نا عبد الله بن محمد بن عمر بن الحسن العسكري
قال أنا أبو الفرج عبد الرحمن بن العسكري نا أبو تميلة نا الحسن بن واقد نا هشام
عن ابن سيرين عن أبيه أن النبي صلى الله عليه وسلم قال لو أن أحدكم إذا أتى أهله
أخبرنا أبو زرعة محمد بن أبي بكر أخبرنا إسماعيل بن عبد الله بن عبد الله بن عبد الله
بن صفوان القرشي قالا نا وهب بن عبد الله الأطرابلسي الحافظ نا أبو عمير
إسحاق بن الفضل نا نصر بن باب عن داود بن أبي هند عن الشعبي عن ابن عباس أن
رجلا أتى النبي صلى الله عليه وسلم فقال إني نذرت أن أفتح الله عز وجل
عليكم مكة أن أنحر مائة ناقة قبل أن أسلك الأسفل فقال قبل وفي أمك
وفيت نذرك عن عمر بن داود بن أبي هند لم يحدث به إلا
إسحاق الفضل وليس الحديث والله أعلم أخبرنا أبو الحسن
أبو إسحاق بن عبد الله المصيصي نا أبو محمد عبد الله بن أبي الحرمي ببغداد

حدثنا سعيد بن الجوزي نا يوسف بن حميد عن سفيان الثوري عن عبد الله بن عمر عن
نافع عن ابن عمر أن رسول الله صلى الله عليه وسلم كان يكره أن ينفعل الرجل
مكان أخيه أو يقيمه وقال استحبوا أخبرنا أبو القاسم بن العقبي
وأبو زرعة بن أبي دحيم قالا نا أبو موسى وأبو عبد الله بن مندة قالا نا أبو بكر بن أبي داود
قال نا الحسن بن محمد بن جمعة قال أخبرني عبد الله بن الحسن بن جمعة
حدثني أبو جعفر الحسن بن محمد بن جمعة نا سعيد بن مصعب سنة خمس وعشرين ومائتين
نا الحرث بن عبيد عن ثابت البناني عن أنس بن مالك قال أتى رسول الله صلى الله
عليه وسلم في حاجة فمررت بصبيان فجلست إليهم فلما انطلق خرج
فمر بالصبيان فسلم عليهم صلى الله عليه وسلم أخبرنا أبو الحسن بن
القاسم بن منوية نا محمد بن أيوب بن مشكان النيسابوري نا محمد بن عمر بن الربيع
نا جعفر بن سليمان نا سفيان الثوري عن أبي سنان عن أنس بن مالك
قال قال رسول الله صلى الله عليه وسلم ثلاثة من كنوز البر إخفاء الصدقة
وكتمان الشكوى وكتمان المصيبة قول الله عز وجل إن تبدوا الصدقات فنعما هي
عبدي بكاء مسلم يسكن إلى عواده أبدلته لحما خيرا من لحمه ودما
خيرا من دمه وإن أسلمته أسلمته ولا ذنب له وإن عافيته فإلى رحمتي
أخبرنا أبو الحسن عبد الله بن عمر بن حفص العدل الذي نا أبو جعفر
الحسن بن علي بن الوليد الفسوي بمدينة نا سعيد بن سليمان نا أبو الربيع
السمان عن عمرو بن دينار عن سالم بن عبد الله عن أبيه قال قال رسول الله صلى الله
عليه وسلم طعام الواحد يكفي الاثنين وطعام الاثنين يكفي الأربعة
عمرو بن دينار هذا وهو من الثقات

حدثنا أبو بكر أحمد بن عبد الله بن إسحاق نا أبو محمد عبد الرحمن بن إبراهيم
نا حيوة بن شريح نا عبد العزيز بن أبي رواد عن عبد الله بن عقيل عن جابر بن عبد الله
قال قال رسول الله صلى الله عليه وسلم زرق الأسنة يكفي الأربعة وزرق الأربعة يكفي الثمانية
وزرق الثمانية يكفي عشرة هذا حديث غريب من حديث عبد الله بن عقيل ولم يكتبه إلا عن أحمد بن إبراهيم العاص
أبا به أنبأ أبو الحسن أحمد بن علي بن يوسف الخراز وأبو علي الحسن بن أحمد بن شاذان قالا
نا أبو علي أحمد بن علي الخزاز نا مروان بن محمد نا ذكر مضر بن جعفر بن سعد
عن عراك بن مالك قال أخبرني عروة بن الزبير عن عائشة أنها أخبرت
أن رسول الله صلى الله عليه وسلم كان يحسن إلى كان يحب عبد الرحمن بن عوف أسعد صنعت
ذلك إلى رسول الله صلى الله عليه وسلم وقال لها رسول الله صلى الله عليه وسلم
أمكني ولا يحصيك لا يصلها إلا أتقيا وصلى الحسن بن الحسن
حسون نا محمد بن عبد الصمد نا حامد بن شعيب نا حسين بن الحسن الجعفي العابد
عن أبي سليم عن مجاهد قال الفقيه الذي يخشى الله عز وجل
لا يأمن مكره ولا يقنط من رحمته ولا يترك الجماعة
وحسبنا الله ونعم الوكيل

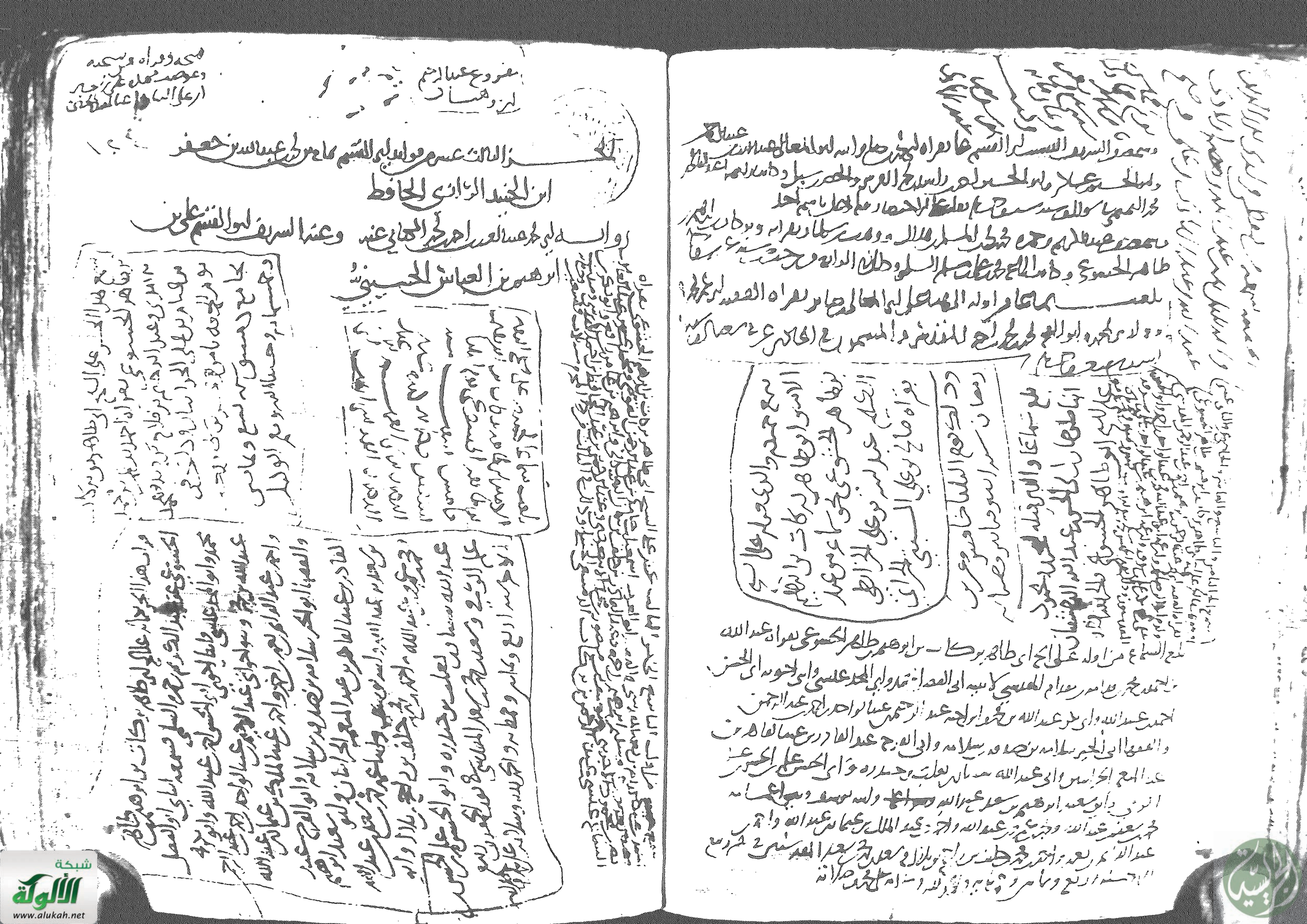

الجزء الثالث عشر من فوائد أبي القسم تمام بن محمد بن عبد الله بن جعفر
ابن الجنيد الرازي الحافظ
رواية أبي محمد الحسن بن أحمد بن المحاملي عنه وعنه الشريف أبو القسم علي بن
إبراهيم بن العباس الحسيني

بسم الله الرحمن الرحيم ولا حول ولا قوة إلا بالله العلي العظيم

أخبرنا أبو محمد عبد العزيز بن أحمد بن محمد الكتاني قال أنا أبو القاسم تمام
بن محمد بن عبد الله بن جعفر بن الجنيد الرازي الحافظ قراءة عليه في داره
نا أبو علي الحسن بن حسين بن عبد الملك قراءة عليه نا العباس بن الوليد بن مزيد
البيروتي نا محمد بن شعيب أخبرني عمر بن يزيد النصري عن عمرو بن مهاجر
صاحب خرش عن عمر بن عبد العزيز عن يحيى بن القاسم عن
أبيه عن جده عبد الله بن عمرو بن العاص السهمي عن رسول الله صلى الله
عليه وسلم أنه قال ما هلكت أمة قط إلا بالشرك بالله عز وجل
وما أشركت أمة حتى يكون بدو شركها التكذيب بالقدر
أخبرنا جعفر بن سليمان نا العباس بن الوليد بن مزيد وحدثنا سلام عليه
أخبرنا أبو علي الحسن بن حبيب نا أبو بكر أحمد بن يوسف الأزدي
الخراز نا مروان بن محمد الأسدي الطاطري نا ابن لهيعة نا أبو الأسود
عن عروة بن الزبير عن عائشة أن رسول الله صلى الله عليه وسلم دخل عليها
وهي حائض فقال إن هذا أمر كتبه الله على بنات آدم
أخبرنا أبو علي أحمد بن محمد بن قضاعة بن الحسن السوسي نا الحسن
بن سابق الحولاني نا خلد بن عبد الرحمن الخراساني نا ابن لهيعة عن
خالد بن حماد عن عروة عن عائشة قالت قضى رسول الله صلى الله
عليه وسلم أن الخراج بالضمان أخبرنا أبو علي أحمد بن محمد
نا أبو سعيد علي بن حكيم البصري نا أحمد بن سنان الأموي نا عبد الرحمن

ابن زياد عن عبد الله بن دينار عن ابن عمر عن النبي صلى الله عليه وسلم قال إياكم و
تبجحوا أخبرنا أبو الحسين علي بن أحمد بن محمد بن الوليد الهيتي
المقرئ نا أبو القاسم أحمد بن الحكم بن جابر القرشي نا الفرياني نا ابن ثوبان
عن حسان بن عطية عن أبي منيب الجرشي عن عبد الله بن عمر أن رسول الله صلى الله
عليه وسلم قال بعثت بين يدي الساعة بالسيف حتى يعبد الله وحده
لا شريك له وجعل رزقي تحت ظل رمحي وجعل الذل والصغار على من خالف أمري
ومن تشبه بقوم فهو منهم أخبرنا أبو الحسن حميد بن سليمان نا أبو
إسحاق إبراهيم بن أبي العنبس القاضي بالكوفة نا حفص بن عون عن عبد الله
عن عطاء عن أبي هريرة قال قال رسول الله صلى الله عليه وسلم إذا طلع
النجم ارتفعت العاهة عن أهل كل بلدة أخبرنا حميد بن سليمان
نا العباس بن الوليد بن مزيد نا أحمد بن شعيب أخبرني محمد بن يزيد النصري عن
عبد الله بن عمر عن نافع عن ابن عمر أن رسول الله صلى الله عليه وسلم قطع
يد سارق في مجن قيمته ثلاثة دراهم أخبرنا حميد بن سليمان
نا أبو الفضل أحمد بن كعب ببغداد نا عبد الله بن رجاء الغداني
نا أيوب بن محمد أبو الجمل عن عبد الله بن عمر عن نافع عن ابن عمر أن النبي
صلى الله عليه وسلم قال ليس على المرأة جزية إلا في وجهها
أخبرنا حميد بن سليمان نا أبو بكر أحمد بن محمد بن أبي معشر
ببغداد نا وكيع بن الجراح نا سفين عن عبد الرحمن بن عتيك عن المغيرة
ابن أبي كعب عن أبيه قال قال رسول الله صلى الله عليه وسلم الراجعة

سمعا الزاد فهجا الموت بما فيه اخبرنا ابو مضر يحيى بن احمد بن
بسطام العبسي المقري نا ابو حفص عمر بن مضر العبسي نا ابو صالح عبد الله
بن صالح نا الليث بن سعد حدثني محمد عبد الرحمن بن عنبر عن نافع عن ابن عمر ان
رسول الله صلى الله عليه وسلم قال من حمل علينا السلاح فليس منا
اخبرنا ابو القسم علي بن الحسن بن محمد بن السمرقندي الجرجاني نا مكي بن
نا مؤمل بن اسمعيل نا حماد بن سلمة نا عطاء الخراساني عن يحيى بن يعمر
عن عمار بن ياسر قال ودعت على اهلي من سفر وقد شققت يدا بي فمسحتها
بالزعفران ثم غدوت على رسول الله صلى الله عليه وسلم فسلمت عليه
فلم يرد علي ولم يجبني وقال اذهب فاغسل عنك هذا الزعفران فانطلقت
فغسلته ثم اتيته فسلمت عليه فلم يرد علي ولم يجبني وقال ان الملائكة
لا تقرب ثوبا فيه خلوق او كافور ولا مصبغا بالخلوق ولا النائم الجنب
ورخص للجنب اذا اراد ان ينام او يطعم او يشرب ان يتوضأ وضوءه
للصلاة اخبرنا ابو القسم علي بن الحسن بن السمرقندي نا مكي بن
نا ابو عاصم نا ثابت بن عمارة حدثني سعد بن سنان قال قلت لانس بن مالك
رضي الله عنه ما لحظ عن رسول الله صلى الله عليه وسلم قال الحظ عنه
انه دخلني الى غرفة الصلاة فاخذت تمرة فالقيتها في فمي فالقيها
فانها لا تحل لآل محمد صلى الله عليه وسلم ربيعة بن سنان هذا الوجود

اخبرنا ابو يعقوب اسحق بن ابراهيم الادفوي نا يحيى بن ايوب
العلاف نا ابو صالح الجرجاني عبد الغفار بن داود بن مهران نا عيسى بن يونس
عن الاعمش عن ابي صالح عن ابي هريرة قال قال رسول الله صلى الله عليه وسلم لا
تسبوا الشيطان فانه يتغيظ ولكن تعوذوا بالله عز وجل من شره
اخبرنا ابو يعقوب الادفوي نا ابو بكر احمد بن عمرو بن عبد الخالق
البزار بمصر نا محمد بن النبي نا عبد الصمد بن عبد الوارث نا ابي نا داود بن ابي هند
عن عاصم الاحول عن صفوان بن محرز عن ابي موسى عن النبي صلى الله عليه وسلم
انه قال ليس منا من حلق ولا خرق ولا سلق قال ابو بكر ولا نعلم رواه عن داود الا عبد
الصمد ورواه عن عاصم الاحول جماعة منهم ابو عوانة ولا رواه عن داود الا عبد
الوارث اخبرنا ابو يعقوب الادفوي نا محمد بن الحسن بن علي بن جعفر
البزاز بالرقة نا اسحق بن عبد الله الفروي نا داود بن الزبرقان عن ابيه
نا مسعر عن ابن عمر رأيت النبي صلى الله عليه وسلم يصلي محمد وعمر يتشاركان
فاحدثني ما قاسمني عن بينه اخبرنا ابو المنصور عبد الرحمن بن عبد السلام
عمر بن الشلبي نا محمد بن زرقان المصري بدمشق سنة تسع وسبعين
وماتين نا صالح بن محمد الاعور نا حريز بن عثمان الرحبي عن سليمان بن شمير
الالهاني عن ثوبان مولى رسول الله صلى الله عليه وسلم عن رسول الله صلى الله
عليه وسلم قال ان بين يدي الساعة ثلاثا اولها رفع العلم وظهور الجهل
والوصول الامور اخبرنا ابو المنصور الشلبي نا مكي بن
نا ابو عاصم الضحاك بن مخلد نا ابن عجلان عن المقبري عن ابي هريرة

قال قال رسول الله صلى الله عليه وسلم اذا انتهى احدكم الى مجلس فليسلم
فان قاموا والقوم جلوس فان الاولى ليست باحق من الآخرة
اخبرنا ابو المهنى انا ابو سعد اسمعيل بن عبد الله بن اسحاق بن
اسحاق نا سعيد عن الحكم قال سمعت ابن ابي ليلى عن عبد الله بن عكيم
انه قال قرئ علينا كتاب رسول الله صلى الله عليه وسلم وانا غلام شاب ان لا تستمتعوا من الميتة باهاب ولا عصب
اخبرنا ابو المهنى بن راشد نا ابو جعفر احمد بن محمد بن عمار بن بصير
ابن مسيرة الشكلي ابن اخي هشام بن عمار نا سليمان بن عبد الرحمن نا عبد الرحمن
ابن سوار الهلالي نا حصين بن النمر الهلالي نا ابو امامة صدي بن عجلان
الباهلي ان النبي صلى الله عليه وسلم كان يقول لاصحابه اذا كان احدكم
جنبا وتوضأ واكل طعاما فلا يتوضأ الا ان يكون لبن الابل اذا اسر بمرة
فتمضمضوا منه
اخبرنا ابو الحسن احمد بن سلمان بن ابو بن حذلم
القاضي نا سعد بن محمد السروجي نا سهل بن عبد الرحمن نا مسلم بن ابراهيم
عن ابي بكر عن المغيرة بن شعبة قال كان رسول الله صلى الله عليه وسلم
يصلي حتى تنتفخ قدماه فقيل له يا رسول الله اتصنع هذا وقد غفر الله عز وجل لك
ما تقدم من ذنبك وما تأخر قال افلا اكون عبدا شكورا
اخبرنا ابو الحسن احمد بن سلمان بن ابي القسم نا ابو بكر بن نشيط المصري
عن ابي الدرداء نا اسمعيل بن جعفر نا يحيى بن ايمان عن حمزة الزيات عن حمران
ابن اعين عن ابي الطفيل عن ابي سعيد الخدري ان النبي صلى الله عليه وسلم

واصحابه مشاة من المدينة الى مكة وقد ربطوا اوساطهم بازرهم
ومساحف الهم وله اخبرنا ابو الحسن احمد بن سلمان نا ابو عبد الرحمن
حامد بن يحيى نا سلمة بن عبد الرحمن نا ابن عياش عن عبد الله بن عمر وموسى بن عقبة
عن نافع عن ابن عمر ان النبي صلى الله عليه وسلم نهى ان يسمع احد طعاما هاهنا يسوقه
اخبرنا ابو الحسن احمد بن سلمان بن حذلم نا عبد الله بن الحسين الحصيني
نا الحسن بن بشر نا زهير عن عاصم عن ابي صالح عن ابي هريرة عن النبي صلى الله عليه
وسلم قال لا يملي خوف احدكم صاحبه بن ابي حسرة من ان يمشي بنعل واحدة
اخبرنا ابو الحسين محمد بن هبة الله البغدادي نا ابو علي الحسن بن علي
العدوي نا سعيد بن الوليد نا زائدة بن قدامة قال سمعت منصور بن المعتمر
عن طلحة بن مصرف عن عبد الرحمن بن سعد عن ابيه ابن عازب قال قال رسول الله
صلى الله عليه وسلم من منح منحة لبن او منحة ورق او هدى
زقاقا كان كعدل نسمة كل واحد منهما ان شاء الله على الحسنة
اخبرنا ابو عبد الله محمد بن جعفر بن مسافر الاسكندري نا مطلب
بن عبد الحميد نا ابو عبد الرحمن عبد الله بن مسلمة بن قعنب نا هشام بن
سعد عن عمر بن حبان الاسلمي عن ام الدرداء قالت قال ابو الدرداء انا
مع رسول الله صلى الله عليه وسلم في سفر فسقاه في يوم شديد الحر حتى ان
الرجل ليضع يده على رأسه من شدة الحر وما فينا صائم الا رسول الله
صلى الله عليه وسلم وعبد الله بن رواحة
اخبرنا ابو عبد الله محمد بن عبد الرحمن بن محمد بن يزيد المصري ابو الهيثم بن يعقوب
نا ابو زيد احمد بن عبد الرحمن الجوهري نا محمد بن يزيد المصري ابو الهيثم بن يعقوب

حازم ثنا ثابت البناني عن أنس بن مالك قال كان النبي صلى الله عليه وسلم إذا نزل
من المنبر عرض له رجل يكلمه فهو معه حتى يفرغ من حاجته ثم يرسله إلى
الصلاة أخبرنا أبو إسحاق إبراهيم بن محمد بن علي العرسي الدهقي ثنا أبو جعفر أحمد بن سلمة
ابن هشام البصري ابن بنت مطر ثنا وكيع ثنا سفين عن سلمة بن كهيل عن كريب
عن ابن عباس أن النبي صلى الله عليه وسلم نام حتى نفخ ثم قام فصلى
أخبرنا أبو إسحاق إبراهيم بن محمد ثنا أبو جعفر أحمد بن سليمان ثنا أبو أسامة عن
داود بن يزيد عن أبيه عن أبي هريرة عن النبي صلى الله عليه وسلم في قوله عسى أن
يبعثك ربك مقاما محمودا فقال هو المقام الذي أشفع فيه لأمتي صلى الله
عليه وسلم أخبرنا أبو إسحاق إبراهيم بن محمد ثنا أبو جعفر أحمد بن سليمان
ثنا يحيى بن آدم ثنا زهير والحسن بن صالح عن أبي إسحاق عن عطاء عن ابن عباس أن
النبي صلى الله عليه وسلم لبى في العمرة حتى استلم الحجر أخبرنا أبو الطيب
محمد بن أحمد بن سليمان الكلابي ثنا إسحاق بن شيار النصيبي ثنا عبد الله بن يوسف
التنيسي ثنا سلمة بن وردان عن مالك بن أنس عن الأوزاعي عن الزهري عن
عروة عن عائشة قالت قال رسول الله صلى الله عليه وسلم إن الله عز وجل يحب
الرفق في الأمر كله أخبرنا أبو الطيب أحمد بن محمد ثنا أحمد بن منصور الرمادي
ثنا عبد الرزاق ثنا ابن جريج أخبرني عبد الكريم بن أبي المخارق عن نافع عن ابن عمر
قال قال عمر أتى رسول الله صلى الله عليه وسلم أبو قتادة فقال لا تعمر لا تعمر فأبى
فما لبث قتادة أن تعلق أخبرنا أبو الطيب أحمد بن محمد ثنا أحمد بن حاتم بن أبي إدريس
الأودي ثنا محمد بن كثير ثنا سعيد بن عبد الله عن أبيه عن جده عن أبي رافع

عن أبي هريرة أن النبي صلى الله عليه وسلم قال من صلى الصبح قبل أن تطلع الشمس
فلم يصل في صلاته أخبرنا أبو علي أحمد بن محمد بن فضالة ثنا محمد بن أحمد بن
عقبة الأطروشي بالرملة ثنا سوار بن عمارة ثنا مسرة بن معبد قال صلى بنا رسول الله
أبي كتبه العصم الصوف إلينا بعد سلامه فقال إني صليت وراء
مروان بن الحكم صبحا مثل هاتين السجدتين بعد الصرف إلينا فأعلمنا
أنه جاء وراء عثمان بن عفان فسجد بنا مثل هاتين السجدتين بعد ما أتانا أني
كنت عند رسول الله صلى الله عليه وسلم أتاه رجل فسلم عليه ثم قال جاءني الله أني
صليت فلم أدر أسفعت أم وتر فأتى صليت فلم أدر أسفعت أو وتر
فأتاه النبي صلى الله عليه وسلم أنه سلعب بكم الشيطان صلاتكم
من صلى فلم يدر أسفع أم وتر فليسجد سجدتين وهما تمام صلاته
أخبرنا أحمد بن سلمان وأبو يعقوب الأذرعي وعلي بن يعقوب بن أبي
العقب وأبو إسحاق بن سنان وأبو بكر أحمد بن القسم وضحاك بن يزيد
ست أنبأ محمد بن الحسن بن مؤاريب غلاب بن أبي أبو زرعة
عبد الرحمن بن عمرو البصري ثنا سوار بن عمارة أبو عمارة الأزدي بالرملة
سنة أربع عشرة ومائتين وراينه بما يحيى بن معين ثنا مسرة بن معبد
اللخمي قال صلى بنا بدمشق في كتبته العصم الصوف إلينا بعد سلامه
فقال إني صليت وراء مروان بن الحكم صبحا مثل هاتين السجدتين
بعد الصرف إلينا فأعلمنا أنه جاء وراء عثمان بن عفان فسجد بنا مثل هاتين

السحر سهم قال لما أتيت عند رسول الله صلى الله عليه وسلم أتاه رجل مسلم عليهم قال
يا نبي الله إني صليت فلم أدر أسفعت أم وتر فقال رسول الله صلى الله عليه وسلم فقال له يا كعب بن عجرة الشيطان في صلاتك من صلى فلم يدر أسفع
أم وتر فليسجد سجدتين وإنهما تمام صلاتك زاد علي بن يعقوب بن جرير
قال حدثنا أبي عن أبيه قال هذا الحديث أنس المال في أخبرنا أبو يعقوب
إسحاق بن إبراهيم الأذرعي نا أبو عبد الله محمد بن إبراهيم بن زياد نا يحيى بن معين
نا أبو عمار موسى بن عمار بن سحبان بالرملة نا بشر بن معبد قال حدثنا
يونس بن أبي إسحاق فذكر مثله أخبرنا أبو يعقوب الأذرعي نا محمد بن إبراهيم
بن زياد نا زياد أبو يحيى موسى بن عمار نا بشر بن معبد بذكر مثله في
حديثي نا أبو عبد الله محمد بن أيوب بن يحيى بن الضريس نا أبو الوليد الطيالسي
نا شعبة أخبرني سعد بن إبراهيم ومحمد يعني ابن إسحاق عن الزهري عن محمد بن جبير
أن رجلا عن أصحاب النبي صلى الله عليه وسلم قال لا يدخل الجنة قاطع يعني قاطع رحم
حدثنا أبو يحيى أيوب بن الزاني الصفار نا شعبة عن منصور المعتمر عن الشعبي
خراش عن أبي مسعود الأنصاري قال قال رسول الله صلى الله عليه وسلم إن مما أدرك
الناس من كلام النبوة الأولى إذا لم تستحي فاصنع ما شئت
حدثنا أبو يحيى أيوب بن الزاني نا محمد بن كثير العبدي البصري نا شعبة
ابن الحجاج عن أيوب السختياني عن أبي قلابة عن أنس بن مالك قال أمر بلال
أن يشفع الأذان ويوتر الإقامة أخبرنا أبو المأمون عبد الرحمن بن عبد الله بن

عمر بن راشد نا أبو زرعة عبد الرحمن بن عمرو وعبد الله بن الحسين المصيصيان قالا
نا عفان بن مسلم الصفار نا همام نا ثابت عن أنس أن أبا بكر الصديق
رضي الله عنه حدثهم أن رسول الله صلى الله عليه وسلم وهو معه في الغار
قال لو أن أحدهم نظر إلى قدميه لأبصرنا تحت قدميه قال أبو صلى الله عليه
وسلم يا أبا بكر ما ظنك باثنين الله ثالثهما والله تعالى يرعاه
أخبرنا أحمد بن سليمان وأحمد بن القسم وأبو إسحاق إبراهيم بن صالح وعثمان
بن أبي إبراهيم وأحمد قالوا نا أبو زرعة نا عفان بن مسلم الصفار نا همام
نا ثابت عن أنس فذكر مثله في أخبرني أبو عمر محمد بن عيسى القرشي الحافظ
ثبت لهيا نا معاذ بن المثنى العنبري وأبو شعيب عبد الله بن الحسن الحراني
قالا نا عفان بن مسلم نا همام وذكرا بإسناده نحوه في حدثني أبو علي
أحمد بن عبد الله بن عمر بن حفص البغدادي نا أبو سعيد الأشج نا عفان بن مسلم
فذكر نحوه حدثني أبو القسم علي بن منصور بن إبراهيم بن أبي العقب
وأبو عبد الله بن أبي من مروان الخزرجي قالوا نا أبو بكر أحمد بن إسحاق بن سليمان
أبو عبد الرحمن عبد الملك بن حبيب السلمي نا سعيد بن عبد العزيز عن الزهري
عن أبي سلمة عن أبي هريرة قال قال رسول الله صلى الله عليه وسلم استحيوا
من الله لا يستحيي من الحق لا تأتوا النساء في أدبارهن
أخبرنا أبو علي الحسن بن علي بن منصور بن إبراهيم
وإبراهيم بن حسنون وأبو عبد الله بن إبراهيم بن عبد الرحمن القرشي

ويحيى بن عبد الله بن الحويرث قال حدثني عبد الحميد بن خليد الفراري وطلحة بن
سعيد قالا حدثنا مالك بن أبي الجهم عن عمرو بن خالد القرشي عن سليمن بن عبد الرحمن
عن عبد الخالق بن زيد بن واقد عن أبيه عن عبد الملك بن مروان عن أبيه عن أبي هريرة
عن النبي صلى الله عليه وسلم قال ما من أحد يلبس ثوبا يباهي به ليطر
الناس إليه إلا سطر الله عز وجل إليه حتى ينزعه وباسناده إن النبي صلى الله
عليه وسلم قال من تعلم علما ليباهي به العلماء فهو في النار لم يحدث بهما
غير سليمن بن عباس الحلال وأبو الجهم هذا والله أعلم ه أخبرنا أبو
يعقوب إسحق بن إبراهيم الأذرعي ثنا يحيى بن أيوب ثنا سعيد بن أبي مريم ثنا يحيى بن
أيوب عن ابن جريج عن أبي الزبير عن جابر بن عبد الله أن رسول الله صلى الله
عليه وسلم قال لا تتعلموا العلم لتباهوا به العلماء ولا لتماروا به السفهاء ولا
لتجيروا به المجالس فمن فعل ذلك فالنار النار ه أخبرنا أبو الحسن
أحمد بن سليمن ثنا خلف بن رجاء ثنا أبو الجماهر ثنا أبو عبد الرحمن محمد بن حريث
أن أحمد بن أبي حكيم القرشي من لفظه حدثني أبي أبو سليمن بن أحمد
ثنا أبو الجماهر محمد بن عثمن النوجي ثنا سعيد بن بشير عن قتادة عن أنس
أن النبي صلى الله عليه وسلم إذا دفع كتابا إلى بعض العجم كتابا فقيل له
إنه لا يكون كتاب إلا بخاتم فاتخذ خاتما من فضة فقشه منه ونقش
عليه محمد رسول الله فلبس الخاتم حياته فلما توفي لبسه أبو بكر حياته
فلما توفي لبسه عمر فلما توفي عمر لبسه عثمن فسقط من يده في بئر أريس

وطلب فلم يوجد عليه حدثنا أبو محمد الحسن بن أحمد بن عبد الله
بن يوسف بن خوشا وعلي بن يعقوب بن إبراهيم قالا ثنا أبو الحسن أحمد بن إسرائيل
ثنا محمد بن الخليل الحشني ثنا إسمعيل بن عياش عن الزبيدي عن الزهري عن أبي سلمة
أن أبا هريرة قال قال رسول الله صلى الله عليه وسلم لا يؤم الساعدة حتى
يسلم فإن دعواهما واحدة حدثنا أبو بكر محمد بن سهل بن عبد الرحمن النوجي
ثنا عبد الرحمن بن معدان بن أبي كريمة ثنا عبد العزيز بن عبد الله الأويسي ثنا عبد الله
بن جعفر عن عثمن بن محمد عن سعيد بن أبي سعيد المقبري عن أبي هريرة أن
رسول الله صلى الله عليه وسلم لعن المحلل والمحلل له أخبرنا أبو يعقوب
إسحق بن إبراهيم الأذرعي وثنا علي بن يعقوب بن إبراهيم من لفظه قالا ثنا أبو زرعة
عبد الرحمن بن عمرو ثنا أبو مسهر ثنا محمد بن مسلم يعني الطائفي
عن إبراهيم بن ميسرة عن طاوس عن ابن عباس عن النبي صلى الله عليه وسلم
قال لا نكاح إلا بولي أخبرنا أبو المؤمن عبد الرحمن بن عبد الله
بن محمد بن أسد ثنا أبو سعد محمد بن سعد الحجي ثنا أبو مسهر ثنا محمد بن
مسلم الطائفي عن إبراهيم بن ميسرة عن طاوس عن ابن عباس قال قال
رسول الله صلى الله عليه وسلم لا نكاح إلا بولي ه
أخبرنا أبو القسم علي بن يعقوب بن إبراهيم ثنا أبو عمرو بن حمدان
السلمي ثنا أبو مسهر ثنا محمد بن مسلم عن إبراهيم بن ميسرة عن طاوس
عن ابن عباس عن النبي صلى الله عليه وسلم قال لا نكاح إلا بولي

حدثنا أبي نا أبو العباس الحسن بن سفيان النسوي نا عبد الله بن عون
الخراز نا عبيد بن سليمن عن عبد الله بن عمر عن نافع عن ابن عمر أن رسول الله صلى الله
عليه وسلم صلى على النجاشي وكبر عليه أربعا قال الحسن بن سفيان يعني عن يحيى بن معين
أنه قال أنسخ زهدة الحديث خطأ يعني عبد الله بن عون ح حدثنا أبو موسى
هرون بن محمد بن هرون نا أحمد بن هارون نا أبو إسماعيل بن محمد المتنبل بن مرداس
الحلبي نا عبد الله بن عون الخراز نا عبيد بن سليمن عن عبد الله بن عمر فذكر نحوه
حدثني أبو الحسن علي بن الحسن بن عثمان الحراني نا أبو يعلى أحمد بن علي نا عبد الله
بن عون الخراز نا عبيد بن سليمن وذكر نحوه حدثنا أحمد بن سليمن بن
أيوب بن حاتم وأبو إسحاق إبراهيم بن محمد بن حمزة قالا نا أبو زرعة عبد الرحمن بن
عمرو نا أبو عمر عفان بن مسلم الصفار نا همام عن أيمن عن ابن عباس
قال كنت أدفع الزحام بمكة عن ابن عباس وأطأطئ عنه فأتيته فقال
أي ما جيئتك قلت الحمى فقال إن رسول الله صلى الله عليه وسلم قال أطفؤوها بما
زمزم حدثني أبو عمر أحمد بن عيسى الصوفي نا معاذ بن المثنى وأبو سعيد عبد الله بن
الحسن الحراني قالا نا عفان بن مسلم نا همام عن أيمن فذكر نحوه
حدثني أبو عبد الله أحمد بن محمد الطبري شاذان وأبو علي أحمد بن
عبد الله بن عمر بن حفص الهمداني قالا نا أبو سعيد عبد الله بن الحسن الحراني
نا عفان بن مسلم نا همام عن أيمن فذكر نحوه حدثنا أبو الحسن
أحمد بن سليمان نا أبو عمرو أحمد بن عمرو بن مالك نا أبو [illegible] نا [illegible] عن [illegible]

عن هشام بن عروة عن أبيه عن عبد الله بن عمرو قال قال رسول الله صلى الله
عليه وسلم إن الله عز وجل لا ينتزع العلم انتزاعا ينتزعه من الناس ولكن
يقبض العلماء حتى إذا لم يبق عالما اتخذ الناس رؤوسا جهالا
فسئلوا فأفتوا بغير علم فضلوا وأضلوا حدثنا أبو بكر أحمد بن
محمد بن سهل الصفار نا محمد بن يونس المباركي نا يحيى بن هاشم السمسار
عن هشام بن عروة عن أبيه عن عبد الله بن عمرو قال قال رسول الله صلى الله
عليه وسلم فذكر نحوه حدثنا أبو بكر محمد بن عمر بن الحسن البغدادي
الشرابي نا يوسف بن يعقوب القاضي نا عمرو بن حزم نا فليح سعد وزائدة
ابن قدامة عن هشام بن عروة عن أبيه عن عبد الله بن عمرو قال قال رسول الله
صلى الله عليه وسلم إن الله لا ينتزع العلم فذكر نحوه حدثنا أبو بكر
محمد بن أحمد بن يوسف بن يزيد الكوفي وأبو جعفر أحمد بن إسحاق
ابن محمد بن يزيد الجيلي القاضي قالا نا أبو يعلى محمد بن معاذ البصري حدثنا
الحلبي نا عبد الله بن مسلمة القعنبي نا أبي عن هشام بن عروة عن أبيه
عن عبد الله بن عمرو بن العاص قال قال رسول الله صلى الله عليه وسلم إن
الله عز وجل لا يقبض العلم فذكر نحوه حدثنا أبو الحسن أحمد بن
إبراهيم نا أبو طالب عبد الملك بن محمد الدقاق بمرو إذ نا أبو عتاب
الدلال نا سعيد عن عكرمة بن عمار عن أبي [illegible] الأعمى عن أبي هريرة

رواه مسلم

هو ابن عبد الرحمن الجرشي
ثقة عابد [illegible] ملك

عن الزهري

وقال رسول الله صلى الله عليه وسلم الخمر من هاتين الشجرتين النخلة والعنبة
أخبرنا أبو المعمر عبد الرحمن بن عبد الله بن عمر بن الشرنبي نا محمد بن محمد
الأشرفي نا أبو محمد نا جعفر بن مهران نا معمر بن سليمن عن داود بن سنان عن
الزهري عن أبي بكر بن عبد الرحمن بن الحرث بن هشام قال كان أبو هريرة
يقول من أصبح جنبا فلا يفطر فأتيت عائشة فسألتها فقالت إن رسول الله
صلى الله عليه وسلم كان يصبح جنبا من غير احتلام ثم يصوم ذلك اليوم فأتيت
أم سلمة فسألتها فقالت مثل ذلك فأتيت مروان الحرى من أزواج النبي صلى الله
عليه وسلم فسألتها فقالت مثل ذلك قال فأتيت مروان فأخبرته بذلك
فقال ألق أبا هريرة فأخبره فأتيت أبا هريرة بذي الحليفة فقلت يا أبا هريرة
إني أريد أن أذكر لك حديثا ولولا غرضه الأمير لم أذكره قال وكرر الحديث
أخبرنا أبو بكر بن معروف أبي هريرة وقال هذا أعلم هذا أعلم به حتى يعود عنه
وأبو بكر محمد وأحمد ابنا عبد الله النصري نا أبو إبراهيم بن عبد الرحيم
نا هشام بن عمار نا يحيى بن حمزة نا داود بن سنان عن كعب بن قسمة عن أسد عن
عبادة بن الصامت قال سمعت رسول الله صلى الله عليه وسلم يقول لا تبيعوا
الذهب إلا مثلا بمثل لا زيادة فيه ولا نظرة ونهى عمر بن الخطاب رضي الله عنه
إلى معوية إلا أمرة لك على عبادة وحمل الناس على ما قال وأنه هو الأمر
أخبرنا أبو بكر محمد بن سهل بن عمرو السرخسي نا أبو علي أحمد بن عبد الله بن زياد

الإيادي نا شداد بن أبي هند الطائي نا داود بن سنان نا يزيد بن أبي
سليم عن داود بن أبي هند الأنصاري وبشر المزني كلاهما عن أنس بن مالك قال قال رسول الله
صلى الله عليه وسلم فوربك لنسألنهم أجمعين قال عن لا إله إلا الله ما دين
بها أخبرنا أبو الحسن أحمد بن سليمن نا أبو عبد الله أحمد بن
إبراهيم الجرجاني نا الكوفي نا محمد بن حسين مولى الأنصاري نا حباب عن علي
عن ليث عن داود عن أنس قال قال رسول الله صلى الله عليه وسلم من استعاذ
ويوم عشر مرات وكل الله عز وجل به ملكا يذود عنه الشياطين
كما يذود أحدكم عن حوضه غريبة الإبل أخبرنا أبو الحسن أحمد بن سليمن
ابن أبي حازم نا بكار قنسة نا عبد الله بن محمد أن الحجاج أتى أنس بن مالك سأله
عن الحسن عن سعد بن هشام عن عائشة عن النبي صلى الله عليه وسلم التسمي عن
البسمل أخبرنا أبو المعمر عبد الرحمن بن عبد الله بن عمر بن الشرنبي
نا أبو عمران موسى بن الحسن السقلي نا عبد السلام بن مطهر بن الحسام نا
شعبة عن عمرو بن مرة عن يحيى بن الجزار عن ابن عباس أن جزءا الذي
أن رجلا سأل النبي صلى الله عليه وسلم وهو يأكل أعلى
أخبرنا أبو الحسن أحمد بن سليمن نا محمد بن عيسى بن حيان نا الملائي
نا محمد بن الفضل بن عطية نا محمد بن واسع عن محمد بن سيرين عن أبي هريرة
عن النبي صلى الله عليه وسلم أنه قال لقوم على الباب كل هين لين سهل
أخبرنا أبو الحسن أحمد بن سليمن نا أبو عبد الله محمد بن عيسى بن حيان نا

المصلي وخطيئتهم محمد بن سوقة عن سعيد بن جبير عن عبد الله بن عمر أن النبي صلى الله
عليه وسلم كان يتخلل بدمه من جرح في الصلاة أخبرنا أبو الحسن أحمد بن
سليمان بن خلف نا يوسف بن محمد بن عبد الصمد نا أبو بكر عبد الله بن زيد المقرئ
نا أبو بكر يحيى بن عبد الله بن الحرث نا أبو بكر بن هرون بن محمد بن بكار نا مالك
نا أبو بكر عبد الله بن يزيد بن راشد المقدي قال سمعت أبا هريرة بن لعبة
يقول رأيت من صلى مع النبي صلى الله عليه وسلم القبلتين يعني إلى الأنصاري
أخبرنا مالك بن راشد نا أبو زرعة نا عبد الله بن يزيد المقرئ نحوه
وأخبرنا أبو الفتح هلال بن يعقوب بن إبراهيم بن أبي العقب نا أبو بكر محمد
ادريس بن الحسن بن أبي حماد الأنطاكي نا أبو بقية هشام نا الحميد حدثني
أبو هريرة بن لعبة هو يزيد بن زياد عن عبد الرحمن بن أبي ليلى عن أبي عمر
قال لقينا النبي صلى الله عليه وسلم في سرية فلقينا العدو فحاص الناس حيصة
فانهزمنا وقلنا نهرب إلى المدينة ولا نأتي رسول الله صلى الله عليه وسلم فيرانا
مما صنعنا قال فلقينا النبي صلى الله عليه وسلم فقلنا يا رسول الله نحن الفرارون
قال لا بل أنتم الكرارون وأنا فئتكم أخبرنا أبو الحسن أحمد بن سليمان
أبو المسور حدثه بن مسط عند كل القرعاني نا أبو حفص عمر بن علي
بن مكين حدثني عبد الملك بن عبد الرحمن الذماري أبو العباس وكان
صدوقا نا أبو هريرة بن لعبة قال سمعت عبد الله بن أبي حدرد صاحب
رسول الله صلى الله عليه وسلم يقول صليت مع رسول الله صلى الله عليه وسلم

العشاء وسمعت النبي صلى الله عليه وسلم يقول أكثروا من الجبر فإن الله عز وجل
أنزل له من بركات السماء وأستخرج له من بركات الأرض ومن نبع ما يسقط
من الشجرة عمر له أخبرنا أبو يعقوب إسحق بن إبراهيم الأدبي وأحمد بن
قالوا نا أبو زرعة عبد الرحمن بن عمرو نا أحمد بن يونس نا طلحة بن زيد نا إبراهيم بن
عبلة عن عبد الله بن يزيد عن عبد الله بن عمرو عن النبي صلى الله عليه وسلم قال أكثروا
الجبر فإن الله عز وجل أنزل له بركات السماء وأخرج له بركات الأرض
أخبرنا أبو بكر يحيى بن عبد الله بن الحرث نا عمر بن هرون بن بكار نا أبو
بكر عبد الله بن يزيد المقرئ نا هشام بن الغاز عن أبان بن أبي عياش عن أنس
ابن مالك عن رسول الله صلى الله عليه وسلم قال من قال حين يصبح أصبحت
أشهدك وحملة عرشك وملائكتك وجميع خلقك أنك أنت الله
وحدك لا شريك لك أعتق الله عز وجل ربعه من النار فإذا قالها مرتين أعتق الله
نصفه من النار فإذا قالها ثلاثا أعتق الله ثلاثة أرباعه من النار ومن قالها حين
يمسي مثل ذلك أخبرنا أبو زرعة وأبو بكر بن أبي داود نا عباس بن عمر
النمري بواسط قالوا نا عبد العزيز بن الخطاب النيسابوري نا يحيى بن يزيد السلمي
نا علي بن يونس القيسي الزاهد نا هشام بن الغاز عن نافع عن ابن عمر عن
النبي صلى الله عليه وسلم لا تشد الرحال إلى ثلاث مساجد مسجد الحرام
ومسجدي هذا والمسجد الأقصى

الحافظ

الجزء الرابع عشر من فوائد أبي القاسم تمام بن محمد بن عبد الله

ابن جعفر بن الجنيد الرازي

رواية أبي محمد عبد العزيز بن أحمد بن محمد الكتاني عنه

لأبي القاسم علي بن إبراهيم بن العباس الحسيني

أخبرنا به عنه أبو العلا عبد الرحمن بن أحمد بن علي صاحب

السلمي الدمشقي

بقراءة الشيخ عبد الواحد بن علي بن سرور المقدسي وأبو الحسن محمد بن عبد الله

العلم وأبو محمد الصفار الحاضر

سمع جميع هذا الجزء وهو الرابع

عشر من فوائد أبي القاسم تمام

على الشيخ الراضي الأمين أبي طاهر

بركات بن إبراهيم بن طاهر

الخشوعي بروايته عن عبد الكريم

الصباغ أبي محمد عبد الواحد

ابن أبي الحسن بن أبي البركات

وفاته سنة ست وعشرين وخمسمائة

المعمر بن عبد الرحمن أيضا

والشيخ الراضي الأمين أبي

الحسين بن الحسن بن عساكر

وولده الشيخ أبو الحسن علي وأبو محمد

عبد الله أولاد بركات

ويوسف بن خليل بن عبد الله

الدمشقي بقراءته وهذا خطه

وكتبه محمد بن أحمد بن سرور

سمع جميع هذا الجزء على الشيخ الراضي الأمين أبي طاهر بركات بن إبراهيم بن طاهر الخشوعي بروايته عن عبد الكريم الصباغ

يوسف بن خليل بن عبد الله الأدمي بقراءته وهذا خطه

وسمع النصف الأخير والشيخ أبو الحسن علي وأبو محمد عبد الله ولدا بركات

وكتبه محمد بن أحمد بن سرور

الحمد لله حمدا وصلى الله على سيدنا محمد

بسم الله الرحمن الرحيم وبه حول ولا قوة الا بالله العلي العظيم

ذكره المعالي عبد الله بن عبد الرحمن بن أحمد عن أبي صادق السلمي بإسناده وما أسمع
أبا السرور وشيخه أبو القاسم عبد الرحمن بن إبراهيم بن العباس بن [illegible] قال

قال أبو محمد عبد العزيز بن أحمد بن محمد الكتاني قال أبو القاسم تمام بن
محمد بن عبد الله بن جعفر بن الجنيد الرازي الحافظ قراءة عليه قال أبو يعقوب
إسحاق بن إبراهيم الأذرعي ثنا محمد بن عبد الله بن جعفر العسكري بالرافقة
ثنا عفان بن مسلم الصفار ثنا عبد الرحمن بن إبراهيم ثنا العلاء يعني ابن عبد الرحمن
عن أبيه عن أبي هريرة قال لما نزلت لله ما في السموات وما في الأرض وإن تبدوا ما
في أنفسكم أو تخفوه يحاسبكم به الله قال أبو النبي صلى الله عليه وسلم
جثوا على الركب وقالوا يا رسول الله كلفنا الصلاة والصيام والجهاد
والصدقة وما هذا فما نطيق إن تبدي ما في أنفسنا أو تخفيه يحاسبنا
الله عز وجل به قال تريدون أن تقولوا كما قال أهل الكتاب من قبلكم سمعنا
وعصينا لا ولكن قولوا سمعنا وأطعنا حتى إذا ذلت بها ألسنتهم
أنزل الله تبارك وتعالى التخفيف فقال آمن الرسول بما أنزل إليه
من ربه والمؤمنون كل آمن بالله وملائكته وكتبه ورسله إلى قوله
المصير نزل الله تبارك وتعالى لا يكلف الله نفسا إلا وسعها لها ما
كسبت وعليها ما اكتسبت قال فنسخت هذه ما كان
قبلها قالوا ربنا لا تؤاخذنا إن نسينا أو أخطأنا قال نعم ولا تحمل علينا إصرا
كما حملته على الذين من قبلنا ولا تحملنا ما لا طاقة لنا به واعف عنا إلى الكافرين

قال أبو يعقوب إسحاق بن إبراهيم الأذرعي ثنا عبد الله بن جعفر بن عفان
ثنا عبد الرحمن بن إبراهيم ثنا العلاء عن أبيه عن أبي هريرة قال قال رسول الله صلى الله
عليه وسلم أمرت أن أقاتل الناس حتى يقولوا لا إله إلا الله ويؤمنوا بي وبما
جئت به فإذا فعلوا ذلك عصموا مني دماءهم وأموالهم إلا بحقها وحسابهم
على الله عز وجل وبإسناده عن أبي هريرة قال قال رسول الله صلى الله عليه وسلم
صلاة في مسجدي هذا خير من ألف صلاة فيما سواه من الأرض إلا المسجد الحرام
وبإسناده عن أبي هريرة عن رسول الله صلى الله عليه وسلم قال الصلوات الخمس
والجمعة إلى الجمعة كفارات لما بينهن ما لم تغش الكبائر وبإسناده عن
أبي هريرة قال قال رسول الله صلى الله عليه وسلم قال إن الرجل ليعمل الزمان الطويل
بأعمال أهل الجنة ثم يختم الله تبارك وتعالى عمله بأعمال أهل النار فيدخله
النار وإن الرجل ليعمل الزمان الطويل بأعمال أهل النار ثم يختم الله
تبارك وتعالى له بأعمال أهل الجنة فيدخله من أهل الجنة وبإسناده عن أبي هريرة
أن رسول الله صلى الله عليه وسلم قال يقول العبد مالي مالي وإنما له من ماله ثلاث
ما أكل فأفنى أو لبس فأبلى أو أعطى فأقنى وما سوى ذلك فهو ذاهب
وتاركه لأحد ثنا أبو يعقوب ثنا عبد الله بن جعفر ثنا عفان ثنا عبد الله
بن إبراهيم قال سمعت محمد بن المنكدر يحدث عن جابر بن عبد الله
صلى الله عليه وسلم شيئا فقال لأحد ثنا أبو يعقوب ثنا عبد الله بن جعفر
ثنا عفان ثنا عبد الرحمن بن إبراهيم ثنا العلاء عن أبيه عن أبي هريرة عن رسول الله

صلى الله عليه وسلم انه قيل له ما الغيبة يا رسول الله قال ذكرك اخاك بما يكره
قال ارايت ان كان في اخي ما اقول يا رسول الله قال ان كان في اخيك فما تقول
فقد اغتبته وان لم يكن فيه ما تقول فقد بهته وباسناده عن ابي هريرة قال
قال رسول الله صلى الله عليه وسلم طوبى للغرباء وباسناده عن ابي هريرة قال قال رسول الله صلى الله عليه وسلم لتودن
الحقوق الى اهلها حتى تقاد الشاة الجلحاء من الشاة القرناء وباسناده عن
ابي هريرة قال قال رسول الله صلى الله عليه وسلم لا تطلع الشمس ولا تغرب على يوم افضل
من يوم الجمعة فيه خمس خلال من ابواب الجمعة المسجد ملكان يكتبان الاول
فالاول وكرجل قدم بدنة وكرجل قدم بقرة وكرجل قدم شاة وكرجل
قدم طائرا وكرجل قدم بيضة فاذا قعد الامام طويت الصحف وباسناده
عن ابي هريرة قال قال رسول الله صلى الله عليه وسلم كل حسنة عملها ابن ادم
اجزيه بها عشر حسنات الى سبع مائة ضعف الا الصيام لي وانا اجزي به يدع
الطعام من اجلي ويدع الشهوة من اجلي فهو لي وانا اجزي به الصلاة جنة
فمن كان صائما فلا يرفث ولا يجهل فان امرؤ شتمه او قاتله فليقل اني صائم
وباسناده عن ابي هريرة ان رسول الله صلى الله عليه وسلم قال لا تقوم الساعة حتى
تطلع الشمس من قبل مغربها فاذا طلعت آمن الناس كلهم اجمعون فيومئذ لا
ينفع نفسا ايمانها لم تكن امنت من قبل او كسبت في ايمانها خيرا وباسناده
عن ابي هريرة عن رسول الله صلى الله عليه وسلم قال الله تبارك وتعالى اذا اتم

العبد الحسنة ولم يعملها كتبت له حسنة فان عملها فهي عشر حسنات
الى سبع مائة ضعف فاذا هم بسيئة ولم يعملها لم اكتبها عليه فان عملها
فهي سيئة واحدة وباسناده عن ابي هريرة عن رسول الله صلى الله عليه وسلم
قال حق المسلم على المسلم ست خصال قال وما هن قال اذا لقيته فسلم
عليه واذا دعاك فاجبه واذا استنصحك فانصح له واذا عطس
فحمد الله عز وجل فشمته واذا مرض فعده واذا مات فاتبعه
هذه نسخة عمرو بن حسنة وعبد الرحمن هذا هو ابن ابرهيم هذا هو
القاضي حدث عن عبيد بن حنبال وعفان بن مسلم وهو ثقة لجلة
لذلك ما حدثنا ابو بكر احمد بن عبد الله بن الحجاج ثنا يعقوب
بن احمد بن حفص الامام بتنيس ثنا علي بن مسلم الطوسي ثنا حنبال بن هلال
ثنا عبد الرحمن بن ابرهيم القاضي وهو ثقة ثنا العلاء بن عبد الرحمن عن ابيه عن
ابي هريرة ان رسول الله صلى الله عليه وسلم قال لا يصومن من نصف شعبان حتى
رمضان فمن صام عليه صوم رمضان فليشرد ولا يصمه
احمد ثنا ابو الصبر ثنا ابن حفص بن ابرهيم ثنا ابو عمرو بن ابي
السلمي ثنا سلمة بن عبد الرحمن ثنا عبد الله بن عمر وابن ابي الزناد ثنا ابن ابي ذئب
عن نافع عن ابن عمر قال قال رسول الله صلى الله عليه وسلم اذا اقيمت الصلاة
فلا صلاة الا المكتوبة حدثنا احمد بن سلمة بن حكم ثنا عبد الله بن الحسن
الحسيني ثنا عبد الله بن جعفر الدوني ثنا عيسى بن يونس عن الحسن بن صالح عن

عن عطاء بن يسار عن أبي هريرة عن النبي صلى الله عليه وسلم قال إذا أقيمت
الصلاة فلا صلاة إلا المكتوبة حدثنا أبو عاصم عن حنظلة بن سبيع
ثنا أحمد بن خليد الكندي بحلب ثنا أبو يعقوب الأفطس ثنا المبارك قال
عن الحسن عن أبي بكرة قال قال رسول الله صلى الله عليه وسلم أطلبوا الخير
عند حسان الوجوه أخبرنا أبو الحسن أحمد بن سليمان ثنا النشيلي
ثنا قبيصة بن عقبة ثنا سفيان الثوري عن طلحة بن عمرو عن عطاء عن ابن عباس
أن النبي صلى الله عليه وسلم قال التمسوا الخير عند حسان الوجوه
أخبرنا أحمد بن سليمان ثنا محمد بن سعد العوفي بغداد ثنا أبو الجواب الأحوص
جولان ثنا عمار بن رزيق عن الأعمش عن سعيد عن أنس بن مالك
قال صليت مع رسول الله صلى الله عليه وسلم ومع أبي بكر ومع عمر الخطاب
فكانوا لا يجهرون ببسم الله الرحمن الرحيم أخبرنا أحمد
ثنا محمد بن الحسين الحنيني بالكوفة ثنا أبو عمر الحوضي ثنا الحسن بن وجيه
عن ملك بن دينار عن محمد بن سيرين عن أبي هريرة قال قال رسول الله
صلى الله عليه وسلم أحسنوا شعر جنابة لا وأنقوا البشر جلدها أبو يوسف القسم ثنا أبو حفص
الحوضي نحوه فحدثنا أبو يوسف ثنا عبد الرحمن الجوالقي ثنا حفص
والعلاء بن مسعود وحميد بن مسعدة وأبو أيوب الحرون وجيه ثنا سيار
مثله أخبرنا جعفر بن محمد بن سليمان ثنا ابن أبي عمر ثنا عبد الرزاق

ثنا حماد بن الحسين عن ملك بن دينار عن أنس بن مالك أن النبي صلى الله
عليه وسلم قال مالك يوم الدين حدثنا أبو عبد الله أحمد بن محمد
الطرسانيني ثنا أبو جعفر أحمد بن عبد الله الغزاز بطرسانيني سنة
وسبعين ومائتين ثنا هودة بن خليفة ثنا سلمة بن التميمي عن أنس بن مالك
قال قال رسول الله صلى الله عليه وسلم من كذب علي متعمدا فليتبوأ مقعده
من النار أخبرنا جعفر ثنا حميد ثنا إبراهيم بن عبد الله أبو موسى البصري
ثنا محمد بن عبد الله الأنصاري ثنا سليمان التيمي نحوه أخبرنا أحمد بن سلمان
ابن جزلة ثنا بركة بن نشيط بغداد ثنا الفرغاني ثنا حميد ثنا الصباح
ابن محارب عن عمرو بن عبد الله بن علي بن فرقد عن أبيه عن جده قال قال
رسول الله صلى الله عليه وسلم من كذب علي متعمدا فليتبوأ مقعده من النار
أخبرنا أبو بكر أحمد بن سعيد بن عبد الله الوراق بحرف ابن مطيش
ثنا محمد بن الحسن الأبلي ثنا أحمد بن الوليد الأبي ثنا عبد الله بن عمرو الواقفي ثنا مسلم
ابن سعيد عن جعفر بن عبد الله بن أسلم ثنا ميسرة بن مسروق العبسي ثنا أبو عبد
الله بن الجراح ونحن بالموصل قال قال رسول الله صلى الله عليه وسلم
من كذب علي متعمدا فليتبوأ مقعده من النار أخبرنا أبو الحسين
ابن بشران ثنا الحسن بن حسون ثنا عبد الله بن أحمد بن سليمان الرملي
ثنا عبد الله بن حماد الجمال ثنا أحمد بن عبد الله ثنا سعيد الزبع

ابو زيد الهروي نا منصور عن عمرو بن مرة عن عبد الله بن سلمة قال قال معاذ بن
جبل رضي الله عنه يا معشر العرب اني سمعت رسول الله صلى الله عليه
وسلم يقول من كذب علي متعمدا فليتبوأ مقعده من النار حدثنا ابو
خزيمة محمد بن احمد بن الجنيد الدريكي نا ابو حامد احمد بن محمد بن الشرقي
بغداد نا ابو الازهر نا عبد الحميد بن زواد عن ابن ابي الزناد عن الزهري
عن انس بن مالك قال رأيت رسول الله صلى الله عليه وسلم يتوضأ ومسح على الخفين
حدثنا ابو الحسن حميد بن سليمن نا ابو جعفر محمد بن الصباح البغدادي
نا ابو خيثمة زهير بن حرب نا سفيان عن حماد عن ابراهيم عن ابي
عبد الله الجدلي عن خزيمة بن ثابت عن النبي صلى الله عليه وسلم في المسح
على الخفين قال للمسافر ثلاثة ايام ولياليهن وللمقيم يوم وليلة
حدثنا ابو الحسن حميد بن سليمن نا محمد بن الصباح
نا ابو نعيم عبد الرحمن بن هانئ النخعي نا سليمن بن مهران عن ابراهيم عن
علقمة عن عبد الله بن مسعود قال كنا نمسح على عهد رسول الله
صلى الله عليه وسلم ثلاثة ايام ولياليهن وفي السفر ثلاثة ايام ولياليهن
حدثنا حميد بن سليمن نا النضر بن شميل بمكة نا سفيان بن
عيينة نا سفيان عن ابن ابي نجيح عن حميد عن ابي سلمة عن ابي هريرة
قال سمعت رسول الله صلى الله عليه وسلم ما ذا انتم الشهر عشرين مرات

حدثنا محمد بن ابراهيم الفرسي ومحمد بن مالك بن عبد الله بن
عبد السلام نا احمد بن سليمن الرهاوي نا معاوية بن هشام نا سفيان الثوري
عن ابن ابي ليلى عن محمد بن عمرو عن ابي سلمة عن ابي هريرة قال سمعت رسول الله
صلى الله عليه وسلم فذكر مثله حدثنا احمد بن علي الابار نا علي بن الحسن
الحمصي نا ابو عبد الله احمد بن عبد المؤمن المؤدب نا عمر بن علي عن الحسن
ابن واقد عن ابي الحسن بن واقد عن عبد الله بن بريدة عن ابيه قال
كان النبي صلى الله عليه وسلم على حراء فتحرك الجبل فضربه برجله
وقال اسكن حراء فانما عليك نبي وصديق وشهيد وكان
عليه النبي صلى الله عليه وسلم وابو بكر وعمر وعثمن وعلي
رضي الله عنهم حدثنا ابو يعقوب اسحق بن ابراهيم نا محمد
بن سعيد العبدي نا علي النسائي نا قيس بن سعد نا عبد العزيز بن ابي رواد
عن عبد الرحمن بن حميد وهو ابن عبد الرحمن بن عوف عن ابيه
عبد الرحمن بن عوف قال قال رسول الله صلى الله عليه وسلم ابو بكر
في الجنة وعمر في الجنة وعثمن في الجنة وعلي في الجنة وطلحة في الجنة
والزبير في الجنة وعبد الرحمن بن عوف في الجنة وسعد بن ابي وقاص
في الجنة وسعيد بن زيد في الجنة وابو عبيدة بن الجراح في الجنة
حدثنا ابو الوليد بكر بن سعيد بن كثير الفرسي في الجنة

حدثنا

ثنا أبو الحسن طاهر بن الحسين الهجيمي ثنا محمد بن الحسن بن عبد الله
بن يزيد البكري ثنا عبد الله بن عمر عن نافع عن ابن عمر قال قال
رسول الله صلى الله عليه وسلم عمر من أهل الجنة وأبو بكر في الجنة
وعمر في الجنة وعثمان في الجنة وعلي في الجنة وطلحة والزبير في الجنة
وعبد الرحمن بن عوف في الجنة وسعد بن أبي وقاص في الجنة وسعيد
بن زيد في الجنة وأبو عبيدة بن الجراح في الجنة أخبرنا أبو الحسن
سهل بن عمر القطان ثنا عبد الرحمن بن معاذ الكلبي ثنا عبد العزيز
بن عبد الله بن يحيى بن عبد الله الأويسي المدني ثنا مروان بن عبد الملك التوفلي
عن يوسف بن صهيب عن الشعبي عن زيد بن عمر بن الخطاب رضي الله عنه
أن رسول الله صلى الله عليه وسلم قال يسقط القدم من يدي راجب
إلى من فارس لجلفة وأبي أخبرنا أبو الحسن أحمد بن سلمة بن أيوب
ثنا محمد بن موسى بن محمد بن نعوف المزني الصفار ثنا يحيى بن أيوب
ثنا محمد بن الحجاج عن عبد الملك بن عمير عن النزال بن سبرة عن
علي رضي الله عنه قال قال النبي صلى الله عليه وسلم إن الصلاة لها حد
أخبرنا أبو الحسن أحمد بن سلمة ثنا محمد بن يونس بن موسى الكدي
البغدادي ثنا حميد بن زياد الصائغ ثنا سعيد بن عثمان بن أبي صفوان
عن عكرمة عن ابن عباس قال كان النبي صلى الله عليه وسلم إذا

عطش عطا وجهه ووضع خديه على جانبيه
أخبرنا أبو القاسم عبد الرحمن بن أحمد بن عمران الدينوري ثنا عبد الله
بن محمد بن وهب بن حمدان الدينوري ثنا محمد بن يزيد الأسفاطي وأحمد بن صالح
الرملي قالا ثنا أحمد بن عثمان ثنا شعبة عن عثمان بن أبي حفصة عن عامر
عن عائشة قالت ما شبع آل محمد صلى الله عليه وسلم من خبز شعير ثلاثة أيام
أخبرنا أبو الوليد بكر بن سعيد بن بكر بن محمد القرشي ثنا أحمد بن
ثنا أبو عبد الله محمد بن حامد الجيهاني ثنا نصر بن علي الجهضمي بالبصرة ثنا
عبد الله بن عبد الله عن داود بن أبي هند عن عكرمة عن ابن عباس
قال قال رسول الله صلى الله عليه وسلم شاركنا في الهما وفي عون
ما علمت لكم من إله غيري إلى قوله إنا ربكم الأعلى وإن كان بهما
أربعون عاما فأخذه الله نكال الآخرة والأولى أخبرنا الحسن
ابن حسن وحميد قالا ثنا عبد الصمد بن معبد البغدادي ثنا محمد بن حماد
الحضرمي ثنا عبد الله بن جرير عن الأوزاعي عن حماد عن أنس عن النبي صلى الله
عليه وسلم في قوله عز وجل إذا أنتم عند كل مسجد وقال صلوا
في نعالكم أخبرنا أبو يوسف القسم بن يوسف بن دوست
ثنا أحمد بن نجيح القطان بمصر ثنا محمد بن أبي السري ثنا عبد الرزاق
عن الأوزاعي فذكر بإسناده مثله أخبرنا أبو عبد الله محمد بن
جعفر الكتاني ثنا أبو بكر محمد بن مصعب الخلع القرشي حدثني أبي

عن ابن عباس نصف الخلق حين الأوزاعي حدثني هرون بن رباب عن أنس أن
رسول الله صلى الله عليه وسلم قال سيد أهل الجنة في صورة آدم
ميكائيل وليس فوقه أحد أخبرنا أبو القاسم علي
ابن يعقوب بن إبراهيم من أصل كتابه ثنا عمرو بن علي حدثنا أبو الأشهب
الصرار ثنا هشام بن خالد ثنا الوليد بن مسلم عن الأوزاعي عن الزهري
عن أنس أن النبي صلى الله عليه وسلم دخل مكة وعلى رأسه المغفر
أخبرنا أبو الحسن محمد بن أحمد بن عبد الوارث البصري ثنا محمد بن زكريا
الغلابي ثنا أحمد بن عيسى بن زيد بن علي بن الحسين حدثني عمي الحسين بن زيد بن علي
وعبد الله بن حسن بن حسن عن زيد بن علي عن أبيه علي بن الحسين عن أم
البنين ابنة عبد الله بن جعفر قالت سمعت أبي عبد الله بن جعفر يقول
علمني علي بن أبي طالب رضي الله عنه كلمات أقولهن عند الكرب قال أبي
علمهن رسول الله صلى الله عليه وسلم أقولهن عند الكرب إذا
نزل بي ولقد حصنت بهن دون حسن وحسين لا إله إلا الله العلي
العظيم لا إله إلا الله الحليم الكريم تبارك الله رب العرش العظيم
والحمد لله رب العالمين أخبرنا أبو عمر بن حيان الوعاظ بن أبي
القاسم البغدادي الصيدلاني ثنا موسى بن هرون ثنا أبو الفضل بن أبي طالب
ثنا زكريا بن يحيى ترجمة ما سرد عن علي الأمر عن أبيه

قال قال رسول الله صلى الله عليه وسلم إما أنا فلا آكل متكئا
أخبرنا أبو الحسن علي بن محمد الأسدي الحافظ ثنا أبو جعفر محمد
ابن علي بن أحمد بن حمدان حدثني أبي أحمد بن علي حدثني أحمد بن حنبل ثنا روح
ابن عبادة ثنا مالك بن أنس عن سعيد المقبري عن ابن جريج عن عطاء
عن عائشة قالت ما أعسل أنا ورسول الله صلى الله عليه وسلم
من إناء واحد أخبرنا أبو بكر أحمد بن عبد الله بن جبلة المقرئ
ثنا إبراهيم بن الهيثم البلدي ثنا آدم بن أبي إياس ثنا بقية عن بحير بن سعد
عن خالد بن معدان عن المقدام بن معدي كرب قال قال رسول الله
صلى الله عليه وسلم ما رآه الناس صدقه أخبرني أبو سليمان
عوف بن إسماعيل بن عوف بن أبي عوف بن أبي عليه ثنا محمد بن أبي الواقعي
الكاتب ثنا الهيثم بن سهل التستري ثنا عبد الله بن جعفر عن العلاء
ابن عبد الرحمن عن أبيه عن أبي هريرة قال قال رسول الله صلى الله عليه
وسلم إن الله عز وجل إذا هم العبد بالحسنة ولم يعملها كتب له
حسنة فإن عملها فهي عشر حسنات إلى سبع مائة ضعف
وإذا هم بالسيئة ولم يعملها لم يكتبها فإن عملها فهي سيئة
واحدة أخبرنا أبو المكارم بن أبي الشيخ ثنا العسر بن علي بن أبي
ابن يزيد الصباح بن عبد الرحمن العلاء ثنا عبد الملك بن عبد الله

[illegible] الشيخ الإمام العابد شمس الدين أبي عبد الله محمد بن عبد الحميد بن عبد الهادي
[illegible] إمام مسجد حران قال قال وكيع بن الجراح لولا الصلاة على
النبي صلى الله عليه وسلم ما حدثتكم ثم الحمد لله رب العالمين
وصلى الله على سيدنا محمد النبي وآله وسلم تسليما وحسبنا الله ونعم الوكيل
أخبرنا أبو القاسم تميم بن أحمد بن عبد الوهاب نا السلمي بن معاذ
نا أحمد بن سليمان أبو سعيد نا حماد بن عمرو القرشي نا الليث بن سعد عن يونس
بن يزيد عن سالم عبد الله بن عمر قال قال رسول الله صلى الله عليه وسلم الحلم
هذا أحلم من كل حلف عدو له يهون عنه خوف العالين وانتحال المبطلين
وباطل الجاهلين

[illegible]

[illegible]

[illegible]

[illegible]

[illegible]

[illegible]

سمع هذا الجزء على الشيخ أبي طاهر بركات بن إبراهيم
بن طاهر الخشوعي بسماعه من عبد الكريم بن حمزة السلمي
بقراءة عبد الله بن أحمد بن قدامة المقدسي أماه تهنئ عليه
وأنا الحاضر أخبرهما عبد الله وعبد الله بن محمد ابنا الحسن
عبد الرحمن بن عبد الواحد بن أحمد بن عبد الرحمن
وأبو الخير سلامة بن حماد بن سلامة وأبو الفتح
عبد القادر بن عبد القاهر بن عبد الله وأبو عبد الله
سنان بن نظير بن حيدرة وأبو الحسن علي بن الحسن
بن عمر الرقي وأبو سعيد إبراهيم بن سعد بن عبد الله بن سعد بن مالك
بنزوى وأبو عامر محمد بن سعد بن عبد الله وفخر بن عبد الله وأحمد بن عبد الملك
ابن محمد بن عثمان بن عبد الله وأحمد بن سعد بن محمد وأحمد بن عبد الدائم
بن نعمة وأحمد بن محمد بن أحمد بن الحاج في ربيع سنة أربع
وثلاثين وخمسمائة

سمع هذا الجزء جميعه على الشيخ الأمين أبي طاهر بركات بن
إبراهيم بن طاهر الخشوعي بسماعه من عبد الكريم بن حمزة السلمي بقراءة
الصدر الإمام أحمد بن عبد الدائم بن نعمة المقدسي الصدر أبو عبد الله
محمد بن عمر بن عبد الغالب الأموي وعبد القادر بن عبد الحافظ
الدمشقي الحنبلي وذلك في يوم السبت العشرين من صفر سنة
ثلاث وتسعين وخمسمائة وصح ونقل

سمع هذا الجزء الخشوعي سماعه من أبي طاهر بركات بن إبراهيم
بن طاهر الخشوعي بقراءة أحمد بن عمر بن محمد بن نصر
محمد بن شاذ وعبد الرحيم

سمع هذا الجزء الخامس عشر من فوائد أبي القاسم تمام بن
محمد بن عبد الله بن الحسن الحافظ الرازي
رواية أبي محمد عبد العزيز بن أحمد بن محمد الكتاني عنه عنه
عن الشريف أبي القاسم علي بن إبراهيم بن العباس (١٩٩)
الحسني وأبي صالح إبراهيم بن حمزة بن الحسن السلمي
أخبرنا به عن الشريف أبي المعالي عبد الله بن عبد الرحمن بن أحمد بن عباس
صاحب السلمي الدمشقي
سماع لعبد العزيز بن عبد الواحد بن علي بن سرور المقدسي ولولده محمد بن عبد الله

بسم الله الرحمن الرحيم ولا حول ولا قوة إلا بالله العلي العظيم

[illegible] قال أنا أبو محمد عبد العزيز بن أحمد بن محمد البصري قال أنا أبو القسم تمام بن محمد بن عبد الله
ابن جعفر بن الجنيد الرازي الحافظ أنا أبو علي الحسن بن حبيب بن عبد الملك
قراءة عليه نا الربيع بن سليمن المرادي نا عبد الله بن وهب أنا الحيلي بن مرة
عن يحيى بن أبي كثير عن أنس بن مالك أن رسول الله صلى الله عليه وسلم كان
إذا أفطر عند قوم قال أفطر عندكم الصائمون وأكل طعامكم الأبرار
وصلت عليكم الملائكة أخبرنا أبو علي الحسن بن حبيب نا أبو بكر
عبد الحميد بن محمود بن خلد السلمي سنة أربع وستين ومائتين وفيها مات
نا إبراهيم بن المنذر نا معن بن عيسى نا مالك بن أنس عن الأوزاعي عن ابن
شهاب عن عروة عن عائشة قالت قال رسول الله صلى الله عليه وسلم إن الله
عز وجل يحب الرفق في الأمر كله أخبرنا أبو علي الحسن بن حبيب
أنا العباس الوليد بن مزيد البيروتي قراءة عليه نا محمد بن سعيد بن شابور حدثني
عيسى بن عبد الله عن عمر بن عبد الرحمن بن سعد بن أبي وقاص أنه حدثه عن مكحول
عن واثلة بن الأسقع عن رسول الله صلى الله عليه وسلم أنه قال لا يسجد الرجل وجهه
أو قال جبهته من التراب حتى يرفع من الصلاة فإن الملائكة تصلي عليه ما دام
أثر السجود في وجهه ولا تأس أن يسجد الفرق عن صلاة عبده أخبرنا أبو علي
الحسن بن حبيب أنا العباس الوليد أخبرني أبي نا شعيب أخبرني عيسى بن عبد الله بن محمد بن
ابن عبد الرحمن أنه حدثه عن أبيه المنكدر عن جابر بن عبد الله عن رسول الله صلى الله عليه وسلم

قال أطلبوا الحاجة وأنجحوا فإن الشيطان يجري من ابن آدم مجرى الدم والطفه
أخبرنا أبو علي الحسن بن محمد بن فضالة نا عبيد بن الحمصي نا حريز بن عثمان
الرحبي نا يعني بن حماد نا ابن المبارك نا همام عن قتادة عن أنس بن مالك
قال رسول الله صلى الله عليه وسلم إن الله عز وجل لا يظلم المؤمن حسنة يثاب عليها
الرزق في الدنيا ويجزى بها في الآخرة أخبرنا أبو علي الحسن بن محمد بن فضالة
بكر بن نصر قال قرئ على عبد الله بن وهب أخبرني مالك وعبد الرحمن بن أبي
الزناد عن أبي الزناد عن عبد الرحمن الأعرج عن أبي هريرة عن رسول الله صلى الله
عليه وسلم يحدث قال لولا أن أشق على الناس أو على المؤمنين لأمرتهم بالسواك
أخبرنا الحسن بن محمد بن فضالة نا عمران بن بكار الحمصي نا شعيب بن عبد السلام
ابن محمد الحمصي نا حيوة بن شريح عن علي بن رباح عن الأسود عن عباد بن تميم عن
عبد الرحمن بن غنم الأشعري عن معاذ بن جبل أن النبي صلى الله عليه وسلم قال إذا
مضى المرء سبعة أيام فقد وجب عليه الطهور والغسل والصلاة قال عبد السلام فلقيت
علي بن رباح فحدثني عن الأسود عن عباد بن تميم عن عبد الرحمن بن غنم
عن معاذ بن جبل عن النبي صلى الله عليه وسلم مثله أخبرنا أبو الحسن
محمد بن سليمان نا العباس بن الوليد بن مزيد البيروتي أخبرني أبي
نا إسماعيل بن عياش ومروان بن يوسف قالا نا يحيى بن سعيد أخبرني سهل
ابن أبي صالح عن أبيه عن أبي هريرة عن النبي صلى الله عليه وسلم قال لا يسدوا

اليهود والمصادي بالسلام واذا لقيتموهم في الطريق فاضطروهم الى اضيقه
حدثنا احمد بن سليمن نا ابو عتبة احمد بن الفرج نا محمد بن سعد الخطاب
حدثني بكر بن خنيس عن ليث عن مجاهد عن عبد الله بن عمر قال قال رسول الله
صلى الله عليه وسلم اول ما خلق الله عز وجل من الانسان وجهه فقال هذه
امانة استودعتكها او قال اجاتها عندك والفرج امانة والسمع
امانة والقلب امانة ولا ايمان لمن لا امانة له حدثنا الحسن
حدثنا سليمن نا محمد بن عيسى بن حيان نا محمد بن الفضل بن عطية نا اسمعيل
ابن امية عن نافع عن ابن عمر قال كان رسول الله صلى الله عليه وسلم اذا
اراد احدنا ان يمر امامه وهو يصلي دفع في صدره حتى يكاد ان يخرجه
حدثنا احمد بن سليمن نا الحسن بن محمد بن اسحاق معشر الهدى بغداد
نا وكيع عن المسعودي عن عمرو بن مرة عن ابرهيم عن علقمة عن عبد الله
ان النبي صلى الله عليه وسلم قال ما لي والدنيا انما مثلي ومثل الدنيا كراكب
استظل تحت شجرة في يوم صائف ثم راح وتركها حدثنا احمد بن سليمن
نا ابو قلابة عبد الملك بن محمد الرقاشي بغداد نا عبد الله بن ابرهيم بن اسمعيل
الغفاري نا عبد الرحمن بن زيد بن اسلم عن ابيه عن عطاء بن يسار عن عبد الرحمن
ابي سعيد عن ابي سعيد قال قال رسول الله صلى الله عليه وسلم يرى اهل الجنة
اهل الغرف من الجنة حدثنا ابو الحسن علي بن الحسن بن محمد بن الوليد المؤدب
المقري نا ابو القسم احمد بن الحسن نا القواريري نا سفين عن اسمعيل بن ابي

عن الزهري عن الربيع بن سبرة عن ابيه قال نهى رسول الله صلى الله عليه وسلم
عنها في حجة الوداع حدثنا ابو القسم علي بن الحسن بن الحسن
ابن محمد بن السري الجرشي البزاز نا عمر بن عبد الله بن ابي جميل نا الفضل بن دكين
نا شعبة عن عبد الملك بن عمير عن عمرو بن حريث عن سعد بن ابي وقاص
عن رسول الله صلى الله عليه وسلم انه قال الكمأة من المن وماؤها شفاء للعين
حدثنا ابو القسم علي بن الحسين بن محمد وعبد الرحمن بن عبد الله بن عمر بن اسد
واحمد بن سليمن بن حذلم والوراق بكار قتيبة نا ابو داود الطيالسي نا شعبة
ابرهيم عن ابي الزبير عن جابر بن عبد الله ان رسول الله صلى الله عليه وسلم قال
فاجلس قوم مجلسا ثم نقوموا على عدصه على النبي صلى الله عليه وسلم
الانقروا حدثنا ابن عمر بن نبخ الجيفة هم حدثنا ابو القسم علي بن الحسن
ابن محمد واحمد بن سليمن وابو المهون بن راشد قالوا نا بكار قتيبة
نا مومل بن اسمعيل حدثني سفين الثوري حدثني الاعمش عن ابرهيم التيمي عن ابيه
عن ابن مسعود قال كنت اضرب غلاما لي فسمعت خلفي صائتا يقول
اعلم ابا مسعود اعلم ابا مسعود فالتفت فاذا رسول الله صلى الله عليه
وسلم فقال والله ان الله عز وجل لاقدر عليك منك عليه قال فما
ضربت مملوكا بعد ذلك حدثنا ابو المهون عبد الرحمن بن عبد الله

ابن عمر بن راشد ثنا بكار بن قتيبة ثنا أبو أحمد بن عبد الله بن الزبير ثنا قطر وأبو
الهيثم وفضيل بن مرزوق عن عطية العوفي عن أبي سعيد الخدري
قال قال رسول الله صلى الله عليه وسلم إن أهل الدرجات العلى ليراهم من
هو أسفل منهم كما ترون النجم الذي في أفق السماء وإن أبا بكر وعمر منهم
وأنعما

حدثنا أبو المؤمل بن راشد ثنا بكار بن قتيبة ثنا يعقوب
ابن إسحق الحضرمي المقري ثنا مالك بن مغول عن عطية عن أبي سعيد الخدري
مثله قال فضيل في حديثه قلت لعطية ما قوله أنعما قال وهبنا لهما

حدثنا أبو القاسم علي بن يعقوب بن إبراهيم من لفظه وأبو بكر محمد بن أحمد
عنه قالا ثنا أبو زرعة عبد الرحمن بن عمرو ثنا أبو نعيم الفضل بن دكين
ثنا مالك بن مغول قال سمعت عطية العوفي قال سمعت أبا سعيد
الخدري قال قال رسول الله صلى الله عليه وسلم إن أهل الدرجات
العلى ليطرون إلى من هو أسفل منهم كما تطرون إلى الكوكب
الدري في أفق السماء وإن أبا بكر وعمر أولئك وأنعما

حدثنا محمد بن
سليمان ثنا الفضل بن يوسف الصباني بالكوفة ثنا الحسن بن الفضل البجلي
ثنا مسعر عن عطية عن أبي سعيد الخدري قال رسول الله صلى الله عليه وسلم
إن أهل الدرجات العلى ليرون من هو أسفل منهم كما ترون الكوكب
الدري في أفق السماء وإن أبا بكر وعمر منهم وأنعما

حدثنا أبو عبد الله
محمد بن أحمد بن سليمان ثنا أبو العباس محمد بن يعقوب الأصم ثنا العباس بن محمد الدوري ثنا أبو
الوليد الطيالسي ثنا مسعر بن كدام عن عطية العوفي عن أبي سعيد الخدري
قال قال رسول الله صلى الله عليه وسلم

حرام عليكم كحرمة يومكم هذا وبلدكم هذا ألا هل بلغت قالوا نعم قال اللهم اشهد
ثنا جعفر بن أحمد بن سليمن بن حمدان ثنا عبد الله بن الحسين بن عمرو
ابن عمر الكلاعي ثنا أصبغ بن محمد ثنا جعفر بن برقان عن سدرة بن حباب
العامري وكان رفيقا عن والبصة بن معبد أنه كان يوم الناس يوم
النحر والأضحى وقال سمعت رسول الله صلى الله عليه وسلم يخطب الناس
وهو يقول أيها الناس أي يوم أحرم قال الناس هذا اليوم وهو اليوم
الأعظم ثم قال أيها الناس أي شهر أحرم قال الناس هذا قال أيها الناس
أي بلد أعظم عند الله حرمة قال الناس هذا قال إن دماءكم وأموالكم
وأعراضكم محرمة عليكم كحرمة يومكم هذا وبلدكم هذا في
شهركم هذا ألا هل بلغت قالوا نعم فرفع يديه فقال اللهم اشهد فليبلغ
منكم الشاهد منكم الغائب قال والبصة وأنا شهدنا
وغبنا وبعث سلمة بن الحسن ثنا أبو الميمون بن راشد ثنا أبو علي الحسن
ابن أحمد بن محمد بن بكار بن بلال العاملي ثنا جدي محمد بن بكار ثنا سعيد بن
بشير عن أبي إدريس عن سليمن الأعمش عن شهر بن حوشب عن عبد الرحمن
بن غنم عن أبي ذر أن رسول الله صلى الله عليه وسلم قال إن الله تبارك
وتعالى يقول يا عبادي كلكم مذنب إلا من عافيت فاستغفروني
أغفر لكم ومن علم منكم أني ذو قدرة على المغفرة غفرت
له بقدرتي ولا أبالي وكلكم خال إلا من هديت فسلوني
الهدى أهدكم وكلكم فقير إلا من أغنيت فسلوني
أعطكم ولو أن أولكم وآخركم وحيكم وميتكم ورطبكم
ويابسكم اجتمعوا على أتقى قلب عبد من عبادي لم ينقص من
ملكي جناح بعوضة ولو أن أولكم وآخركم وحيكم وميتكم
ورطبكم ويابسكم اجتمعوا على أفجر قلب عبد من عبادي
لم يزد ذلك في ملكي جناح بعوضة ولو أن أولكم وآخركم
وحيكم وميتكم ورطبكم ويابسكم اجتمعوا فسألوني
كل سائل ما بلغت أمنيته لم ينقص ذلك من ملكي إلا كما لو أن أحدكم
أتى شفة البحر فغمس فيه إبرة ثم انتزعها ذلك بأني
جواد ماجد واجد أفعل ما أشاء عطائي كلام وعذابي
كلام إذا أردت شيئا فإنما أقول له كن فيكون
أخبرنا الشيخ أبو يعقوب إسحاق بن إبراهيم بن أحمد الأدمي
ثنا أبو علي الحسن بن جرير الصوفي ثنا عثمن بن سعيد
ثنا السلمي بن صلح عن بن لهيعة عن الحجاج بن دينار عن
محمد المنكدر عن جابر بن عبد الله الأنصاري قال جاء
ملعون عن النبي صلى الله عليه وسلم بحديث الفضائح

وكان صاحب الحرس بمصر فاستولت بصر وسددت
عليه كما سيرت عليه حتى وردت مصر فقصدت الى
باب الرجل الذي بلغني عنه الحديث ففزعت البواب
فخرج الى مملوك له فنظر الي وجهي ولم يكلمني
فدخل على سيده فقال اعرابي بالباب فقال سله
من انت فقلت جابر بن عبد الله الانصاري فخرج
الي مولاه فلما نظر الي اعتنقني وحيانا صاحبه فقال
لجابر ما جاء بك فقلت حديث بلغني عن النبي صلى الله
عليه وسلم في القصاص ولا اظن احدا ممن مضى
او ممن بقي احفظ له منك قال نعم يا جابر سمعت
رسول الله صلى الله عليه وسلم يقول ان الله تبارك وتعالى
يبعثكم يوم القيامة من قبوركم حفاة عراة
غرلا بهما ينادي بصوت رفيع غير فضيح
يسمع من بعد كما يسمع من قرب انا الديان لا
ظالم اليوم اما عبدي لا يحل لي ان اظلمه
ولو لطمة كف او دعا بدعاء الا وان

اشد ما اخاف على امتي من بعدي عمل قوم لوط
فلم يقب امتي العذاب اذا اتوا النساء بالنساء
والرجال بالرجال حدثنا ابو يعقوب الاذرعي
نا ابو عبد الله احمد بن علي بن سهل المروزي نا ابو نصر
عبد الملك بن عبد العزيز نا حماد بن زيد عن ايوب عن نافع
عن ابن عمر قال تلى رسول الله صلى الله عليه وسلم هذه
الاية يوم يقوم الناس لرب العالمين الى قوله حتى
بلغ الربع الى انصاف اذانهم حدثنا ابو بكر
احمد بن عبد الله بن الحرث العدوي نا ابو عبد الله محمد بن
ابراهيم بن زياد بن عبد الرحمن الاثري نا احمد بن مهدي ان الخال
نا ابو اسامة سليم عن الاوزاعي عن يحيى بن ابي كثير عن ابي سلمة
عن ابي هريرة قال قال رسول الله صلى الله عليه وسلم ايها
الناس لرب العالمين مقدار خمسين يوما يكون
ذلك اليوم على المؤمن كتدلي الشمس للغروب
حدثنا ابو يعقوب الاذرعي نا ابو عمرو عبد الخالق

نا سوير هلال الصواف نا حجاج بن سليمن الضبعي نا
حرب بن شداد عن قتادة عن سعيد المسيب عن سعد
ان النبي صلى الله عليه وسلم قال لعلي رضي الله عنه اما
ترضى ان تكون مني بمنزلة هرون من موسى الا انه لا نبي بعدي
حدثنا ابو القسم علي بن يعقوب بن ابرهيم بن ساكر
نا ابو زرعة عبد الرحمن عمرو نا ابو سعيد احمد بن خالد
الوهبي نا اسرائيل عن الاعمش عن ابي صالح عن ابي سعيد
الخدري قال قال رسول الله صلى الله عليه وسلم لا تسبوا
اصحابي فلو ان احدكم انفق مثل احد ذهبا ما ادرك مد
احدهم ولا نصيفه حدثنا ابو القسم علي بن يعقوب
نا ابو عبد الرحمن عبد الله بن احمد بن حنبل نا هدبة بن
خالد الازدي نا همام نا قتادة عن موسى بن طلحة عن ابي
الخوص عن ابن مسعود ان رسول الله صلى الله عليه
وسلم قال فضل صلاة الجميع على صلاة الرجل وحده
خمس وعشرين صلاة كلها مثل صلاته

حدثنا ابو القسم علي بن يعقوب نا عبد الله بن احمد بن حنبل حدثني ابي
نا معتمر بن سليمن نا سفين عن زبيد عن القسم عن عايشة قالت قال
رسول الله صلى الله عليه وسلم الولا لمن اعتق ٥ حدثنا ابو القسم
علي بن يعقوب نا عبد الله بن احمد بن حنبل نا عثمن بن ابي شيبة نا شريك
عن الاعمش عن ابي سفين عن جابر قال قال رسول الله صلى الله عليه وسلم
اذا قام احدكم من الليل فليستك ٥ حدثنا ابو القسم علي بن
يعقوب نا ابو جعفر احمد بن عمرو بن اسمعيل بن محمد الفارسي بمصر
نا هدبة بن خالد نا همام بن يحيى نا الحكم نا عبد الرحمن بن ابي ليلى
ان محمد بن مسلم بن شهاب حدثه ان ملك بن اوس بن الحدثان حدثه قال
انطلقت بمائة دينار طلب بها طلحة بن عبد الله رجل فاستنامها مني
الى ان ياتيه خازنه من الغابة فسمع ذلك عمر فسال طلحة عنه
فقال يعني دنانير اريدها الى ان ياتي خازنه من الغابة قال
لا تبارحه حتى تعطيه قال رسول الله صلى الله عليه وسلم الذهب
بالورق ربا الا هاء وهاء والبر بالبر ربا الا هاء وهاء والشعير
بالشعير ربا الا هاء وهاء والتمر بالتمر ربا الا هاء وهاء ٥
حدثنا ابو الحسن حميد بن سليمن نا ابو قلابة عبد الملك بن محمد

الزقاني نا عبد الصمد بن عبد الوارث نا أبي عن حسين المعلم عن يحيى بن
أبي كثير حدثني الأوزاعي عن يعيش بن الوليد عن معاذ بن جبل
عن أبي الدرداء أن النبي صلى الله عليه وسلم قام فأفطر فذكر ذلك
لثوبان فقال صدق أنا صببت له وضوءه أخبرنا أبو بكر محمد بن
عبد الله بن الحرث نا أحمد بن أبي رجاء نصر بن شاكر نا يوسف بن موسى
نا عبيد الله بن عمرو أبو معمر الهجيمي نا عبد الوارث بن سعيد نا حسين
المعلم عن يحيى بن أبي كثير حدثني أبو عمرو الأوزاعي أن يعيش بن الوليد بن
هشام حدثه عن أبيه أنه حدثه قال حدثني معاذ أن أبا الدرداء أخبره أن
رسول الله صلى الله عليه وسلم قام فأفطر فلقيت ثوبان مولى رسول الله
صلى الله عليه وسلم في مسجد دمشق فقلت له إن أبا الدرداء أخبرني
أن رسول الله صلى الله عليه وسلم قام فأفطر فقال صدق أنا صببت له
وضوءه أخبرنا أبو بكر محمد بن عبد الله بن الحرث نا أحمد بن
رجاء نا أحمد بن عمرو اليمامي نا عمرو بن يونس اليمامي نا يحيى بن عبد العزيز
الجاري نا يحيى بن أبي كثير كلمة أخبرني من كتابه نا عبد الرحمن بن عمرو بن
الأوزاعي حدثني عبد الواحد بن قيس عن أبي هريرة قال قال رسول الله صلى الله
عليه وسلم تكفل لي بست أكفل لك بالجنة أخبرنا أحمد بن سليمان
نا محمد بن عوف نا مروان بن الطاطري نا سليمان بن موسى نا فضيل

ابن عمرو أن عن عبد الرحمن بن ثوبان عن أبيه قال قال رسول الله صلى الله عليه
وسلم ما منع قوم الزكاة إلا ابتلاهم الله بالسنين

نسخة زيد بن شعيب الإسكندراني

أخبرنا أبو علي الحسن بن حبيب قراءة عليه نا أبو القاسم
عبد اللطيف بن باتة بن نافع الحصيبي نا عبد الأعلى بن عبد الواحد مكي
أبا يزيد بن صرف بمرو مصري نا زيد بن شعيب الإسكندراني عن
أسامة عن أبي الزناد عن الأعرج عن أبي هريرة أن رسول الله صلى الله
عليه وسلم نهى عن بيع العرو مع الحصاد قال أسامة وقد قلت
لنافع أن كان ابن عمر يقول إدفعوا الزكاة إلى الولاة وإن
شربوا بها الخمور فقال نافع على من قال هذا غضب الله عز وجل
كذبوا والله لم يقل هذا ابن عمر ولكن ابن عمر أدرك مروان
وسعيد بن العاص كانا يرى أهل الجمعات الصدقة يجعلانها
في دار الرقيق ثم يعطيانها أهل اليمن إذا مروا عليهم إلى الشام
وإلى مصر ولم يكرهوا الناس على الصدقة من لم يأت بها
لرسله وكانت الصدقة قليلة وكان لا يوجد إلا في مواضعها وكذلك قال ابن عمر ادفعوها إليهم

العبد بن عبد

العبد ثنا الحسن بن حبيب ثنا عبد اللطيف ثنا زيد عن أسامة
عن سعيد بن سعيد المقبري عن أبي هريرة أن رسول الله صلى الله عليه وسلم
قال رب قائم حظه من قيامه السهر ورب صائم حظه من صيامه
العطش أخبرنا الحسن بن حبيب ثنا عبد اللطيف ثنا عبد الأعلى
ثنا زيد عن أسامة عن سعيد المقبري عن أبي هريرة أن رسول الله صلى الله
عليه وسلم قال يا ذر وأما الأعمال فثنتا مثل قطع الليل المظلم أصبح أحدكم فيها
مؤمنا ومسى كافرا يبيع دينه بالعرض اليسير أخبرنا الحسن بن حبيب
ثنا عبد اللطيف ثنا عبد الأعلى ثنا زيد عن أسامة عن أبي حازم عن أبي
عبد الله عن عبد الله بن مسعود عن النبي صلى الله عليه وسلم أنه قال
المؤمن يؤلف ولا خير فيمن لا يألف ولا يؤلف أخبرنا الحسن بن حبيب
ثنا عبد اللطيف ثنا عبد الأعلى ثنا زيد عن أسامة عن صفوان بن سليم عن أبي
الغيث سالم عن أبي هريرة عن رسول الله صلى الله عليه وسلم قال الساعي
على الأرملة والمسكين كالمجاهد في سبيل الله عز وجل أو كالصائم نهاره
القائم ليله أخبرنا الحسن بن حبيب ثنا عبد اللطيف ثنا عبد الأعلى
ثنا زيد عن أسامة عن عبد الله بن حسن وعن أبي سلمة عن حميد
الطويل عن أنس أنه سئل عن كسب الحجام فقال احتجم رسول الله
صلى الله عليه وسلم فحجمه أبو طيبة وأمر له بصاع من طعام

وكلم مواليه ليخفف عنه من ضريبته وقال إن أفضل ما تداويتم
به الحجامة أخبرنا الحسن بن حبيب ثنا عبد اللطيف
عبد الأعلى بن عبد الواحد ثنا زيد بن شعيب عن أسامة عن محمد عن
أبي سلمة عن أبي هريرة أن رسول الله صلى الله عليه وسلم قال من صام
رمضان إيمانا واحتسابا غفر له ما تقدم من ذنبه
أخبرنا الحسن بن حبيب ثنا عبد اللطيف ثنا عبد الأعلى ثنا زيد عن
أسامة عن عمرو عن المطلب عن جابر بن عبد الله قال قال رسول الله صلى الله
عليه وسلم الصيد لكم حلال تأكلونه وأنتم حرم ما لم تصيدوه أو
يصاد لكم أخبرنا أبو علي الحسن بن حبيب ثنا عبد اللطيف
ثنا عبد الأعلى ثنا زيد عن أسامة عن عمرو عن المطلب عن عائشة قالت
قال رسول الله صلى الله عليه وسلم إن المؤمن ليدرك بحسن خلقه
درجة الصائم القائم أخبرنا الحسن بن حبيب ثنا عبد اللطيف
ثنا عبد الأعلى ثنا زيد عن القسم بن عبد الله عن أبي عجلان عن أبيه عن أبي صالح
عن أبي هريرة عن النبي صلى الله عليه وسلم قال من وقاه الله
عز وجل شر ما بين لحييه وما بين رجليه دخل الجنة
أخبرنا الحسن بن حبيب ثنا عبد اللطيف ثنا عبد الأعلى
ثنا زيد عن القسم بن عبد الله عن أبي عجلان عن أبيه عن أبي هريرة عن

عوف حدثنا عن أبي هريرة أن النبي صلى الله عليه وسلم قال من صام رمضان إيمانا
واحتسابا غفر له ما تقدم من ذنبه أخبرنا الحسن بن حبيب بن عبد اللطيف
أنا عبد الأعلى نا زيد عن القسم بن عبد الله عن ابن عجلان عن المقبري عن أبي هريرة
عن النبي أنه قال لحق النبي صلى الله عليه وسلم سائر أصحابه بالكديد صدورا
إليه المشي والإعياء وقد أشرع ناقته من الحوض فلما شربوا أدلى رفع
زمامها وقال اعقروا للصهو قال فخرجنا أمثال الظباء لنحر سناما كأنه
جذع من الإعياء أخبرنا الحسن بن حبيب أنا عبد اللطيف نا عبد الأعلى
نا زيد عن القسم عن ابن عجلان عن أبي الزناد عن الأعرج عن أبي هريرة عن
رسول الله صلى الله عليه وسلم أنه قال الوضوء شطر والإيمان شطران
والتسبيح ملء أخبرنا الحسن بن حبيب نا عبد اللطيف نا عبد الأعلى
نا زيد عن أسامة عن سليمان الأشدق عن مكحول أنه دخل على أنس بن مالك
سمعته يذكر أن رسول الله صلى الله عليه وسلم كان يدعو اللهم انفعني
بما علمتني وعلمني ما ينفعني وزدني علما إلى علمي أخبرنا أبو إسحاق إبراهيم
بن محمد نا أبو حفص محمد بن مسلم بن هشام ابن بنت مطر الوراق نا أبو
معوية نا الأعمش عن أبي سفيان عن جابر ما أهل النبي صلى الله عليه وسلم
ليس معه غيره أخبرنا أبو إسحاق إبراهيم بن محمد بن مسلم نا
يحيى بن أيوب نا سريج عن عاصم عن يوسف بن عبد الله بن الحرث عن أنس بن مالك

[illegible]

قال تخصر رسول الله صلى الله عليه وسلم في الركعتين من العصر والجمعة والنافلة
أخبرنا أبو إسحاق إبراهيم بن محمد نا يحيى بن سليمان نا أبو معوية عن الأعمش عن حبيب بن
أبي ثابت عن عطية عن مالك بن نضلة أو عن أبيه عبد الرحمن بن معبد الجهني قال سبق النبي صلى الله عليه
وسلم على الجمل فيما خلف الصفوف وحده وقال يحيى بن سعيد حدثنا أبو بكر بن سهل
عن الفريابي نا أبو علي أحمد بن عبد الرحمن بن وهب الأيادي بجيلة نا يزيد بن قيس نا أبو أيوب
سليم حدثني عبد الرحمن بن أبي بكرة عن حي بن عبد الله عن عبد الله بن عمرو قال قال رجل
يا رسول الله إني أقرأ القرآن ولا أحفظه فأتقفل عليه وقال إن قلبك حشي إيمانا
وإن الصلاة طهارة الإيمان فمن القرآن أخبرنا أبو عبد الله محمد بن جعفر بن مهدي
الكندي نا أبو العباس التيمي أحمد بن نصر نا فطاهر بن سليم بن منصور عمار
حدثني أبي حدثني ابن أبي بكرة عن أبي حبيب عن أبي الخير مرثد بن عبد الله اليزني
عن حذيفة بن اليمان قال قال رسول الله صلى الله عليه وسلم يكون في آخر الزمان
مرتدون يقتلهم الله عز وجل بأيدي أولياء المتقين يسامونهم متى يعملون بما قوم من
بعدهم يكبهم الله عز وجل على مناخرهم في النار أخبرنا أبو القسم علي
بن إبراهيم نا أبو يعقوب يوسف بن موسى المروزي نا وكيع نا جعفر
بن محمد بن إبراهيم نا أبو يعقوب يوسف بن موسى المروزي نا وكيع نا جعفر
بن محمد بن أبي الأقلوب حدثني منصور عمار نا سيف بن طلحة عن حليف الأنصار عن
علي بن مسهر أن النبي صلى الله عليه وسلم قال يوشك أن يغنم المؤمن بالمؤمن جزية
وما الطغاة بوزك النبي أخبرنا أبو القسم عبد الرحمن بن أحمد بن أبي الدهوري
نا عيسى بن حماد الشوذي نا محمد بن حمير العابد نا منصور عمار نا سيف
بن طلحة نا حليف بن دريك عن علي بن مسهر عن النبي صلى الله عليه وسلم قال يسمي
الله عز وجل أهل النار بكل اسم وصفة طلحة مذهبها وأسرعها

[illegible]

[illegible]

[illegible]

بسم الله الرحمن الرحيم وبه نستعين ولا حول ولا قوة إلا بالله العلي العظيم

أخبرنا أبو المعالي عبد الله بن عبد الرحمن بن أحمد بن علي بن سالم بن المسلمي إذنا قال
أخبرنا الشريف أبو القاسم علي بن إبراهيم بن العباس بن الحسني قال
أخبرنا أبو محمد عبد الله بن أحمد بن محمد الصوفي الكتاني إذنا أبو القاسم
ابن محمد بن جعفر الجنيد الإمام الحافظ قراءة عليه نا أبو الحسن أحمد
بن سلمان بن أيوب بن حرة نا أبو القاسم يوسف بن يحيى بن عبد الحميد ثنا أبو عمران
موسى بن محمد بن أبي عوف الثقفي الصفار ثنا أبو ملك حماد بن ملك بن
سطام الأشجعي الخرساني نا إسماعيل بن عبد الرحمن العبسي عن أبيه عبد الرحمن
ابن عابس سمع أنه كان في مسجد الكوفة سطر وكوع الضحى
وتمتع النهار قال فبينا هو جالس إذ أجفل الناس فإذا هو المسجد
قال فأجفلت فيمن أجفل فإذا برجل يجيء حتى جلس إلى جنبي عليه إزار أبيض
وملاءة وهو يقول أنا المصعب بن سعد بن أبي وقاص سمعت أبي يقول سمعت
رسول الله صلى الله عليه وسلم وهو يقول أربع من كن فيه فهو مؤمن
من كملت فيه وكن وأخره فقد كمل إيمانه شهادة أن لا إله إلا الله وأني رسول الله
والإيمان بالبعث بعد الموت والإيمان بالقدر خيره وشره من كملت
فيه وكن وأخره فقد كفر أخبرنا أحمد بن سلمان بن حزم نا أبو
زرعة عبد الرحمن بن عمرو وحدثني حماد بن ملك حدثني إسماعيل بن عبد الرحمن العبسي
بإسناده مثله أخبرنا أبو المعمر عبد الرحمن بن عبد الله بن
عمر بن الملك أبو عمرو بن أحمد السلمي نا أبو ملك حماد بن ملك الأشجعي
الخرساني نا إسماعيل بن عبد الرحمن العبسي بإسناده مثله

أخبرنا أبو القاسم علي بن يعقوب بن إبراهيم وأبي الحسن بن عبد الرحمن
البستي في آخرين قالوا نا أبو عبد الملك أحمد بن إبراهيم بن شيرزيه الفرضي نا أبو ملك
حماد بن ملك بن سطام الأشجعي الخرساني نا إسماعيل بن عبد الرحمن وذكر
بإسناده مثله قال أبو ملك حماد بن ملك سمع هذا الحديث الوليد بن
مسلم ومروان بن محمد فسبقاني إلى الجدي فقلا حماد بن سطام
أخبرنا أبو ملك أحمد بن عبد الله بن ملك حماد بن ملك بن سطام بن
درهم الأشجعي بمرو سنة ست وسبعين وثلاثمائة حدثني أبي عن أبيه
حماد بن ملك بن سطام أبو ملك الأشجعي نا إسماعيل بن عبد الرحمن العبسي
فذكر بإسناده مثله أخبرنا أبو القاسم علي بن يعقوب نا أحمد بن إسحاق
بن الجويني نا هناد بن حماد نا أبو ملك حماد بن ملك بن سطام الأشجعي
الخرساني حدثني إسماعيل بن عبد الرحمن العبسي فذكر مثله أخبرنا
أبو الحسن أحمد بن الحسن الحداد أخبرنا أبو الحسين بن بشران
نا أبو الحسن الدارقطني نا أبو القاسم الحسن بن حدث بالرقة نا جعفر بن محمد
جعفر الدلاني نا هشيم عن عبد الله بن أبي صالح عن أبيه عن أبي هريرة قال قال
رسول الله صلى الله عليه وسلم مسك على ما أصلوك به صاحبك
عبد الله بن أبي صالح أخبرنا أبو سهل بن إبراهيم أخبرنا أبو جعفر أحمد بن
نا أحمد بن سهل الهروي نا أبي نا شيخ بن يونس نا أبو حلال أحمد بن سليمان حدثني
عبد الله بن عبد الرحمن بن أسلم عن أبيه عن أبي هريرة قال قال رسول الله صلى الله
عليه وسلم إن أهل الإيمان يوم القيامة إذا أقروا وكبروا وإذا أقروا

فانصتوا وإذا قال ولا الضالين فقولوا آمين وإذا ركع فاركعوا وإذا
قال سمع الله لمن حمده فقولوا اللهم ربنا لك الحمد وإذا صلى جالسا
فصلوا جلوسا قال أبو داود لم يروه غير أبي حمزة وحدثنا أبو عمر
أبو القاسم موسى بن محمد بن عبد الواحد نا عيسى بن عبد الله الصفار نا الفريابي
عن الأوزاعي عن الأعمش عن أبي سفيان عن سليمان قال قال رسول الله صلى الله
عليه وسلم ليس بي عن أمته إلا إنسان حدثنا أبو يحيى أبو عثمان
عبد الحكم بن سالم الصدفي نا محمد بن مسافر التنيسي نا يحيى بن حسان
نا أبو معوية الضرير عن الأعمش عن جرير عن الحسن عن أنس بن مالك قال قال
رسول الله صلى الله عليه وسلم أرحم أمتي بأمتي أبو بكر الصديق وهو أول
العباد وذكر الله عز وجل وللمواضع وقال أنس حدثني أبو الحسن
علي بن الحسن بن علان الحراني الحافظ نا العباس بن حمزة بن محمد نا أبو همام
الوليد بن شجاع نا زيد بن حبان عن الحسن عن أبي هريرة
قال قال رسول الله صلى الله عليه وسلم من قرأ بعشر آيات في ليلة انتقاه الله
عز وجل عز الغافلين وكتب له قنوت حدثنا يوسف بن القاسم بن يوسف بن
فارس بن سوار نا أبو العباس بن إسحاق الدهقان السراج بنيسابور نا العلاء
بن سالم الأنصاري أبو بكر نا زهير بن جبلة عن ابن أبي نجيح عن مجاهد عن ابن عباس
أن رسول الله صلى الله عليه وسلم ذكر قيام الليل فقامت عيناه
حتى جرت دموعه وابتلت خصومه عن الجنب [illegible]
حليم الطويل الأشعري البغدادي نا محمد بن حماد الأنطاكي نا أحمد
بن حماد

الزيات عن جعفر بن أبي المغيرة عن أبي الطفيل عن أبي سعيد قال حج جابر
النبي صلى الله عليه وسلم مشاة من المدينة إلى مكة وقال أدخلوا
أوشاطكم بأزركم ومشا أبو قال مشينا خط الهدى أبي أبا بكر
أحمد نا أبو الحسن حميد بن سليمان نا محمد بن عيسى بن حيان المدائني
نا سلام بن سليمن عن حمزة الزيات عن الأعمش عن الضحاك عن ابن عباس
قال قال رسول الله صلى الله عليه وسلم إن الله عز وجل سمى محمدا وأمته
ولم يسمى بأحد قبلنا ولا يدعا به إن شهداء الناس يوم القيامة النجباء والدعاة
الأمناء بإذنه حدثنا أبو معوية ليس بن إبراهيم الأذرعي
وأحمد بن سليمن بن حذلم قالا نا أبو داود عبد الرحمن بن عمر وسابق بن حفص
غياث نا أبي عن أبيه عن سليمن بن مسهر عن مسلم البطين عن سعيد بن جبير
عن ابن عباس قال قال رسول الله صلى الله عليه وسلم من سمع سمع الله به ومن
راءى راءى الله به حدثنا أحمد بن سليمن نا أبو داود نا محمد بن حفص
نا أبي عن الحسن بن دينار عن أنس بن مالك قال قال رسول الله صلى الله عليه وسلم
أنا أول شافع وأنا أكثر الناس شفيعا يوم القيامة وأول من يشفع من الأنبياء
يوم القيامة الأنبياء ثم الأولياء ثم الأمثل فالأمثل حدثنا أبو الطيب محمد بن سليم
الكلابي نا أبو حاتم نا أحمد بن أبي بكير بن رضوان نا حيوة عن
أبي السمح عن بكر بن عمرو عن سعيد بن أبي هلال عن مالك بن
صلى الله عليه وسلم إن الله وملائكته يصلون على الصفوف الأول
قال ومن يلي منكبه ابن أبي منكبه ورفع أبو هلال إصبعه كأنه يصف منكبه

حدثنا أبو بكر أحمد بن سعيد بن عبد الله بن قطيش الورّاق نا أبو
الصلت جعفر بن أحمد بن شهيد الكوفي نا سليمان بن عبد الرحمن نا أبو عمرو
نا شعيب بن عمرو نا مقاتل بن كيسان عن نافع عن ابن عمر قال كنا جلوسا عند
رسول الله صلى الله عليه وسلم إذ أتاه يوم إذ جاءه رجل فقال يا رسول الله أفرأ
خلف الإمام وإنا لنسمع قراءته فقال لا إن قراءة الإمام له قراءة فسكت القوم
أخبرنا أبو عبد الرحمن إبراهيم بن عبد الواحد بن حمدي لامي الهيثم بن مروان الهيثم
نا محمد بن حسين بن الهيثم بن سميع نا ثور بن يزيد الرحبي عن نجيح بن سعيد الأنصاري
أن عمر بن الخطاب عن عائشة قالت لما أمر رسول الله صلى الله عليه وسلم أن
يحترق النساء من بعده بعمر أتيار المساجد كما صنعت نساء بني إسرائيل
فقلت لها يا أم المؤمنين وصنعت نساء بني إسرائيل المساجد فقالت نعم
أخبرنا أبو المأمون عبد الرحمن بن عبد الله بن عمر بن راشد نا أبو
زرقاء المصيصي نا علي بن عاصم بن صهيب الواسطي عن سعيد بن أبي سعيد
عن عبد الله بن شقيق العقيلي عن عائشة قالت سألت النبي أصحاب رسول الله
صلى الله عليه وسلم كان أحب إليه قال أبو بكر ثم من قلتم من قلتم ثم عمر
قلتم من قلتم أبو عبيدة بن الجراح أخبرنا أبو الحسن هارون بن سعيد بن أبي
الحسن الأيلي نا أحمد بن إسماعيل نا أبو عمرو النصبي عثمان بن عمرو نا مالك بن
أنس عن هشام بن عروة عن أبيه عن عائشة قالت سألت رسول الله هل يحشر
الناس على أرجلهم أو ركبانا أو على وجوههم قال على وجوههم

حدثنا عبد الحماد بن عبد الصمد بن المعلى السلمي ويوسف بن القاسم
ابن يوسف بن مازن بن موسى بن الأنباري قالا نا أبو الصلت الحسن بن الحسن قال نا الصنعاني
نا الرملي نا محمد بن عمرو القرشي نا الزهري نا مالك بن أنس عن الزهري عن سالم عن عبد الله بن
عمر أن رسول الله صلى الله عليه وسلم جمع بين الظهر والعصر بعرفة وبين المغرب
والعشاء بالمزدلفة لم ينادي في واحدة منهما إلا بإقامة ولم يصل بينهما شيئا
ولا على إثر واحدة منهما قال أبو الصلت عن مالك لا محمد بن عمرو القرشي
ورواه الحسن بن عبد المؤمن الرملي وجده عن محمد بن عمرو القرشي فقال عن الزهري
عن سعيد بن المسيب نا أبو الحسن حميد بن سليمان نا الحسن بن
عبد المؤمن بن عمرو القرشي نا الرملي نا محمد بن عمرو القرشي نا مالك بن أنس عن الزهري
عن سعيد بن المسيب عن ابن عمر قال جمع رسول الله صلى الله عليه وسلم بين
الظهر والعصر بعرفة وبين المغرب والعشاء بالمزدلفة لم ينادي في واحدة
منهما إلا بإقامة ولم يصل بينهما تطوعا ولا على إثر واحدة منهما
أخبرنا أبو الحسن محمد بن أحمد بن عبد الوارث بن إسماعيل بن عبيد البصري
إملاء بمصر نا أبو مسلم إبراهيم بن عبد الله بن مسلم نا موسى بن إسماعيل نا
حماد نا الحجاج عن أبي الزبير عن عائشة أن رسول الله
صلى الله عليه وسلم كان يؤتى من أول الليل وآخره وأوسطه ثم ينتهي له من آخره
أخبرنا أبو بكر أحمد بن عبد الله بن الفرج الهرمي البزاز إجازة وأبو مكرم
إبراهيم بن سهل بن يحيى بن صالح بن نجيح البزاز كلاهما نا أبو فضل إسماعيل بن إسحاق
القاضي نا سليمان بن عبد الرحمن نا مسلم بن علي نا أبو سعيد الأسدي

بن سليم بن مالك عن ابي امامة عن النبي صلى الله عليه وسلم انه تلا هذه الآية واوما
الى ذلك ذات حوار بمصر قال هل تدرون اين هي قالوا الله ورسوله اعلم
قال هي بالشام بارض يقال لها الغوطة مدينة يقال لها دمشق في جنوبي
من الشام حدثنا ابو الفتح خلف بن عامر بن محمد بن خزر
الحضرمي من حفظه ست ليال خلون من ذي الحجة سنة احدى ثلاث وخمسين
حدثنا ابو عبد الله احمد بن محمد بن حمزة بن
حبيب ابي عن ابيه يحيى بن حمزة قال صليت خلف المهدي المغرب
فجهر بسم الله الرحمن الرحيم فقلت ما هذا يا امير المؤمنين قال حدثني ابي
عن جدي عن ابيه عن عبد الله بن عباس ان رسول الله صلى الله عليه وسلم
جهر بسم الله الرحمن الرحيم فقلت يا امير المؤمنين فائتوه عني قال نعم
حدثني ابو اسحق بن سنان حدثنا عبد بن سعيد بن اخوين قالا حدثنا
يحيى بن حمزة باسناده مثله حدثنا ابو الفتح خلف بن محمد بن شاذي
احمد بن محمد بن يحيى حدثني ابي عن ابيه قال حدثني ابي المهدي بن المهدي
وامرني ان اصلب في الحكم وقال في كتابه حدثني ابي عن ابيه عن جده
عن ابن عباس عن النبي صلى الله عليه وسلم عن الله عز وجل لا تسلموا
الظالم في عاجله واجله ولا تثنوا ممن رأى مظلوما فقدر ان ينصره
فلم ينصره حدثني ابو الحسن سنان الحسن حميد بن سليمان املاء وقراءة
عليه حدثنا محمد بن مسلمة الواسطي بواسط ثنا موسى الطويل ثنا مولاي انس
بن مالك قال قال رسول الله صلى الله عليه وسلم طوبى لمن رآني وطوبى لمن رأى
من رآني وطوبى لمن رأى من رأى من رآني حدثنا ابو الحسن حميد بن سليمان

حدثنا محمد بن مسلمة الواسطي بواسط ثنا موسى الطويل ثنا مولاي انس بن مالك قال
قال رسول الله صلى الله عليه وسلم من اذن سنة من بنيه صادقة لا تطلب
عليها اجرا حشر يوم القيامة فاوقف على باب الجنة فقيل له اشفع لمن
شئت وباسناده قال قال رسول الله صلى الله عليه وسلم من لم يطرح على عنقه
ثوبين في صلاته اربع مائة صلاة لم يكتب في اصل اربع مائة صلاة
وباسناده قال صعد رسول الله صلى الله عليه وسلم المنبر فقال آمين ثم صعد
فقال آمين ثم صعد فقال آمين فقال معاذ جعل رسول الله صعد فلما
سألناه قال نعم ان جبريل اتاني فقال لي يا محمد من شهد شهر رمضان فلم يغفر
له فمات فدخل النار فابعده الله عز وجل قل آمين فقلت آمين ومن
ادرك والديه او احدهما فلم يبرهما فمات فدخل النار فابعده الله عز وجل
قل آمين فقلت آمين ومن ادرك شهر رمضان فصامه فلم يصلح فمات
فدخل النار فابعده الله عز وجل قل آمين فقلت آمين حدثني ابو الحسن
محمد بن عبد بن آدم بن ابي اياس العسقلاني ثنا ابو معشر ثنا ابن ابي مسلم الهجيمي
ثنا آدم بن ابي اياس ثنا الليث بن سعد عن خالد بن ابي عمران عن القعقاع بن حكيم
عن ابي صالح عن ابي هريرة قال قال رسول الله صلى الله عليه وسلم قلب الشيخ
شاب في حب اثنتين طول الحياة وكثرة المال
حدثنا ابو الحسين علي بن الحسن بن علان الحراني ثنا محمد بن موسى بن حداب
الحراني ثنا ابو احمد زكريا بن دويد الكندي الحراني ثنا محمد بن الطويل
عن انس بن مالك قال قال رسول الله صلى الله عليه وسلم من سهل صلاة

المجرم جاثي في الصف الأول غير بين الأملوا وعن يمين الجزاء عفو الله
عز وجل سيئاته ولو أتاها بقراب الأرض لقيه بها حدثنا أبو زرعة محمد بن سعيد
ابن عبد الله بن اليمان القرشي وطرب موسى بن إبراهيم القرشي قالا ثنا أبو إسماعيل بن
محمد الغزي ثنا سليمان بن سلمة الخبائري ثنا المؤمل بن سعيد الرحبي عن إبراهيم
بن أبي عبلة عن أم الدرداء عن النبي صلى الله عليه وسلم قال بدأ الإسلام غريبا
وسيعود كما بدأ فطوبى للغرباء قيل يا رسول الله ومن الغرباء قال الذين يصلحون
إذا فسد الناس حدثنا سهل بن الحسن بن عبد الرحمن أبي سهل بن الفضل
ابن محمد البلخي بأنطاكية ثنا سليمان بن سلمة ثنا مؤمل بن سعيد بن يوسف الرحبي
عن إبراهيم بن أبي عبلة عن أم الدرداء عن النبي صلى الله عليه وسلم قال بدأ
الإسلام غريبا وسيعود غريبا حدثنا أحمد بن سليمان بن حازم ثنا مرداس بن
عبد الصمد ثنا أبو الجماهر محمد بن عثمان التنوخي ثنا سعيد بن بشير عن قتادة عن
أنس أن رسول الله صلى الله عليه وسلم قال لو أهدي إلي ذراع لقبلت
ولو دعيت إلى ذراع لأجبت وكان أمر بالهدية حملة من الناس
قال لو أن أسلم الناس من فهادوا من عوج عن حدثنا أحمد بن سليمان ثنا مرداس
ثنا أبو الجماهر ثنا سعيد بن بشير ثنا قتادة عن الحسن عن أبي هريرة أن النبي صلى الله
عليه وسلم قال هذا أول السبين بالحق وآخرهم في البعث حدثنا أبو
عبد الرحمن حيوة بن أحمد بن الحكم الفهري من حفظه حتى كتبه سليمان
حيوة ثنا أبو الجماهر محمد بن عثمان ثنا سعيد بن بشير عن قتادة عن أنس أن النبي
صلى الله عليه وسلم قال وعدني ربي أن يدخل الجنة من أمتي سبعين ألفا

بلا حساب ولا عذاب مع كل ألف سبعين ألفا وثلاث حثيات من حثيات
ربي عز وجل أخبرنا محمد بن حميد بن سليمان ثنا أحمد بن ضيان الحلاني
كتبه إلي وقرأه علي بمصر ثنا أبو الجماهر محمد بن عثمان ثنا بقية عن معاوية بن أبي مطيع
عن عبد الله بن دينار عن أبي الزناد عن الأعرج عن أبي هريرة قال قال رسول الله
صلى الله عليه وسلم من حدثنا بحديث عن ربه حتى يأخذ عليه
عهدا محمد بن جعفر الكندي وإبراهيم بن محمد بن سنان قالا ثنا أبو
عبد الله عبد الباري بن عبد الملك العبسي بحمص ثنا مروان بن محمد الأسدي
ثنا ابن عياش ثنا عبد الله بن عمر بن خثيم قال سمعت أبا الطفيل يقول سمعت ابن
مسعود يقول السحر من شيء في بطن أمه قال فأتيت ذلك فدخلت على
حذيفة بن اليمان فسألته فقال حذيفة وما أنكرت من ذلك بأن وأنا سمعت رسول الله
صلى الله عليه وسلم يقول إذا استقر النطفة في الرحم جاءها الملك بعد
أن تمر بها أربعون يوما فيقول يا رب أذكر أو أنثى فأمر الرب تعالى وكتب
الملك فيقول الرب ما رزقه فأمر الرب تبارك وتعالى وكتب الملك
فيقول يا رب ما مصيبته فأمر الرب تعالى وكتب الملك فيقول
رب أشقي أم سعيد فأمر الرب تبارك وتعالى وكتب الملك
حدثنا أبو الفتح نصر بن عيسى بن نصر بن طهمان بالري على باب
ابن الوقت بمكة في الحديث الحادي ثنا أبي ثنا عيسى بن موسى غنجار ثنا حماد بن

مصعب عن عبد الله بن عمر العمري عن الزهري عن أبي سلمة عن عائشة
أن رسول الله صلى الله عليه وسلم قال كل شراب أسكر فهو حرام
حدثنا أبي أبو علي الحسن بن علي بن عبد الله الزاذي الضرير معروف بابي
علي القاص ثنا مكي بن إبراهيم البلخي حدثني موسى بن عبيدة عن أبي بكر بن عبد الله بن
أنس عن جده أنس بن مالك أن رسول الله صلى الله عليه وسلم قال إن حوضي
فلاة على جانبيه آنية مثل عدد نجوم السماء فأدخلت يدي فيه فإذا عسل أذفر
حدثنا أبو الخير زهير بن طرخان بن يعقوب الملطي بمنبج سنة ست وأربعين ومائتين
ثنا أبو علي محمد بن أحمد بن عبد الله الأوطح السلمي بملطية ثنا محمد بن يحيى بن كثير
القيدي بقيدا ثنا مخلد بن موسى ثنا مسلمة بن راشد عن أبي سلمة عن
أنس بن مالك قال قال رسول الله صلى الله عليه وسلم من صام في كل شهر
حرام الخميس والجمعة والسبت كتبت له عبادة سبعمائة سنة قال
زهير بن محمد سمعت أبي يقول إن لم أكن سمعت أنا بعلي الملطي يقول هذا
قال أبو علي سمعت أبي يقول سمعت أبي يقول سمعت أبي يقول
إن لم أكن سمعت مخلد بن موسى يقول سمعت أبي يقول إن لم أكن سمعت مسلمة يقول
سمعت أبي يقول سمعت أبي يقول إن لم أكن سمعت أنس بن مالك يقول
سمعت أبي يقول إن لم أكن سمعت رسول الله صلى الله عليه وسلم يقول هذا
قال عبد العزيز سمعت أبي يقول إن لم أكن سمعت بهذا يقول هذا
حدثنا أبو موسى يحيى بن عبد الله بن الحرث العبدي ثنا أبو سعيد بن أبي يحيى
قال أبو المعالي بن صابر سمعت أبي يقول
إن لم أكن سمعت هذا الحديث

حامل كتبه العبادي ثنا محمد بن يحيى بن حمزة بن شكر باستيداده منه
حدثنا أبو الحسن علي بن الحسن بن علان الحراني ثنا الفضل بن الهاطلي
ثنا يزيد بن عبد الله مولى بني حمص ثنا أحمد بن النضر ثنا المصعب بن مقدام عن
هشام بن عروة عن أبيه عن عائشة أن النبي صلى الله عليه وسلم كان يلبس
من القلانس ذات الآذان حدثنا أبو الحسن جنيد بن سليمان بن أيوب
ثنا أبو بكر بن زكريا بن بكة ثنا عبد الله بن موسى بن سنبة الأنصاري
ثنا إبراهيم بن حمزة عن يحيى بن سعيد عن الأنصاري عن مالك بن أنس
عن نافع عن ابن عمر أن النبي صلى الله عليه وسلم نهى أن يخطب الرجل على خطبة أخيه
ما لم يأذن له الخاطب أو يترك الخاطب أو يأذن له الخاطب
فينتقل طعامه فإنما خزن لهم ضرع مواشيهم لطعامهم فلا تخطبوا على خطبة أخيه
إلا بإذنه حدثنا أبي حدثنا أبو الحسن فقيه بن موسى بن فقيه
الأسواني بمصر ثنا أبو حنيفة فهم بن عبد الله بن فهم الأسواني
ثنا أبو عبد الله محمد بن إدريس الشافعي عن مالك بن أنس عن نافع عن عبد الله
ابن عمر أن رسول الله صلى الله عليه وسلم سئل عن الصبر فقال ليست أكله
ولا مشربه حدثنا أبو منصور الحسين بن إبراهيم الأنصاري ثنا أبو العباس
محمد بن يعقوب بالرقة ثنا موسى بن داود الضبي ثنا مالك بن أنس عن نافع عن ابن عمر
أن النبي صلى الله عليه وسلم صلى بالتعريس بين السارية بين سرو الطريق
وقد بسط الرجع حدثنا أبو علي الحسين بن عبد الله بن عمر بن حفص البغدادي

حدثنا عمرو العكبري نا سعدويه منصور نا مالك بن أنس عن نافع عن عمر
أن رسول الله صلى الله عليه وسلم لاعن بين رجل وامرأته وفرق بينهما
حدثنا أبو القاسم علي بن الحسن الكوفي الحافظ نا جعفر بن محمد بن عمران الهمداني
نا أبو العباس كتابة نا أحمد بن يزيد الجرجاني نا الحسن بن مالك عن نافع عن عمر
عن النبي صلى الله عليه وسلم قال إن الله عز وجل جعل الحق على لسان عمر وقلبه
حدثنا أبو الحسن أبو العباس محمد بن أحمد بن السلم الرقي نا عيسى بن جميل الرقي نا علي
بن يونس عن الأعمش عن أبي صالح عن أبي هريرة قال قال رسول الله صلى الله عليه
وسلم لأيوب بن لكم من ربيع الدنيا الحسد هو الحسن بن هميان نا
الحسن بن عرفة نا يحيى بن عبد الملك بن أبي غنية عن أبيه عن أبي حريز في قوله
عز وجل لكل أواب حفيظ قال هو الذاكر ذنبه في الخلا
لله والحمد لله رب العالمين وصلى الله على سيدنا محمد المصطفى
النبي الأمي وسلم تسليما وحسبنا الله ونعم الوكيل
أخبرنا أبو علي بن محمد بن أبي العقب نا محمد بن خريم نا حميد بن الربيع
نا محمد بن يوسف نا إسرائيل عن جابر عن عبد الله بن نجي أنهم أصابوا مع أبي ذر مال
ورجال عليهم السلاح منسوج بالذهب فأتوا به عمار بن ياسر فحدث به
عمار أمير المؤمنين عمر بن الخطاب فجعل يضربهم بالدرة
حدثنا علي بن محمد نا حميد قال قال أبو عبد الله نا حسان بن عبد الله
عن السري بن يحيى عن مالك قال ما أحب أن سوري وعليهم أبو موسى الأشعري
وجدوا أذيالي في أزقة وادي الحجبة من الموضع من شاء أنا أسلم

منه إلى أجل فإن أبانه إلى ذلك الأجل وإلا فهو مال الغريم لأبو موسى
قبله وقال المال دون الجسم فلم يسلم في سائر الغرر فعجب الدعر لكفنه
وحنطه وصلى عليهم ادفنه كما دفنت الأنبياء وأعطوا ماله فاجعله
في بيت مال المسلمين قال وكفنه في ثيابي وصلى عليه ودفنه
عاصم بن أصل بالمدينة جمعه على أبي العباس الحسني هو أبو بكر ودلك
بمدينة بغداد أخبرنا أبو الحسن أحمد بن محمد بن أبي الحسن الدينوري الفقيه
نا أبو الحسن أحمد بن محمد بن عبد الله بن عبد الله بن محمد بن الحسن بن الحسن
أبو الحسن الجرجاني نا أبو الحسن أحمد بن محمد بن عبد الله بن محمد بن الحسن
من أولاد سيدنا محمد

سمع هذا الجزء على الشيخ الإمام أبي يعلى عبد الله بن عبد الله بن حمزة بن صالح بن السلم
عرضا وأجاز لي سماعه من الشريف عز عبد العزيز بن تمام بن أبي الفقيه أبي عبد الله أحمد
بن أبي الفضل المقدسي لأبيه عبيد الله وعبد الله وصاحب الزاهد الحافظ أبو محمد عبد الغني بن عبد الواحد
بن علي بن سرور وابنه محمد وأبو أحمد بن محمد بن أبي عبد الله بن سعد وأخوه أبو عبد الله بن عمر
وابنه محمد بن عمر وابن عمه محمد بن أبي عبد الله وأبو أحمد عبد الرحمن أبو أحمد بن عبد الرحمن
وابنه أحمد وابن أخيه أبو محمد بن أبي أحمد وأبو الفتح نصر بن محمد بن أحمد وعبد الله بن أحمد الدوري
وعبد الرحمن وابن عمه إبراهيم بن سلامة بن نصر المقدسي وعبد الله وأخوه إسماعيل ابنا يوسف بن إبراهيم الأسفاني
ومسعود بن عبد الله الدهني وأبو سعيد الحسن بن أبي الحسن وابنه عبد العزيز بن مسعود وأبو الفضل أحمد بن
الدهني وعاصم بن أبي الفتح الحسن بن الحسين في العشر الأوسط من شعبان سنة
والحمد لله وحده وصلى الله على سيدنا محمد النبي وسلم

سمع جميع هذا الجزء على الشيخ ابي طاهر بركات بن ابراهيم
بن طاهر الخشوعي بقراءة عبد الله بن احمد بن حامد المقدسي اباه
محمد عيسى ولبابة الحرم احمد بن عبد الله وعبد الله بن محمد بن احمد
عبد الرحمن عبد الواحد بن احمد بن عبد الرحمن والفقيه ابو الخير سلامة
بن حسان بن سلامة وابو الفرج عبد القادر بن عبد القاهر بن عبد
المنعم الخراساني وابو عبد الله سيسان بن حمد بن حيدرة وابو
سعد ابراهيم بن سعد بن عبد الله بن سعد وابنه يوسف وابنا
عمه محمد وعبد الله ومحمد بن سعد بن عبد الله واحمد بن عبد الملك بن
عثمان بن عبد الله واحمد بن عبد الدائم بن نعمة واحمد بن محمد بن خلف بن رائح
وسعد بن محمد بن سعد المقدسيون وعلي بن الحسن بن علي
الرقي في يوم الجمعة والعشرين من شهر ربيع الآخر سنة اربع
وعشرين وخمسمائة والحمد لله وحده وصلى الله على محمد المصطفى وآله

سمع جميع هذا الجزء على الشيخ الصالح ابي طاهر بركات بن ابراهيم بن طاهر الخشوعي
بروايته عن عبد الدائم ولد الشيخ المسمع ابو الحسن علي ويوسف بن خليل بن
عبد الله الآدمي المقدسي بقراءته وهذا خطه ودلك في يوم الجمعة سابع
عشر رجب سنة خمس وثلاثين وخمسمائة وصح ذلك بجامع دمشق

سمع سماعا لجميع هذا الجزء وما تقدم على الشيخ الامين
ابي طاهر بركات بن ابراهيم بن طاهر الخشوعي [illegible]
بن عبد سلمان بن سعد بقراءة عبد الرحمن
[illegible] البلاسي وسمع [illegible]

[illegible] بن ابراهيم بن طاهر الخشوعي [illegible] محمد بن عبد الواحد الجنوي
[illegible] بن ابراهيم [illegible] وعيسى بن عبد الله بن بركات [illegible]
[illegible] عبد الدائم بن نعمة المقدسي [illegible] يوم الثلاثاء
[illegible]

مفرج عبد الرحيم
الزوهباني

الجزء الثالث عشر من فوائد ابي القاسم تمام بن محمد بن عبد الله الرازي
الحافظ رحمه الله
رواية [illegible] محمد عبد العزيز بن محمد النخشبي عنه وعنه الشريف ابو القاسم
علي بن ابراهيم بن العباس الحسيني
وابو محمد عبد الرحيم بن حمزة بن الخضر السلمي
اخبرنا به ابو المعالي عبد الله بن عبد الرحمن بن احمد بن علي بن صلاة السلمي
عن الشريف ابي القاسم
سماع لعيسى بن عبد الواحد علي بن سعود المقدسي ولولده محمد
رحمهما الله بالعلم

سمع سماعا لجميع هذا الجزء وعلى
الشيخ الامين ابي طاهر بركات بن ابراهيم
بن طاهر الخشوعي بقراءة عبد الرحمن
[illegible] عبد الرحمن بن [illegible] الدمشقي
[illegible]

بسم الله الرحمن الرحيم ولا حول ولا قوة إلا بالله العلي العظيم

أخبرنا الإمام المعالي عبد الله بن عبد الرحمن بن حمد بن حمد بن عبد الله بن عبد الرحمن بن حمد بن عبد الله بن عبد الرحمن بن حمد بن عبد الله بن عبد الرحمن

هل عندكم من ذلك الطعام فقالت لا والذي صاحبك وحدثنا أبو الحسن
ما كان عليه ما روح من عباده مثله ثم أخبرنا أبو الحسين علي بن
أحمد بن محمد بن الوليد المقرئ المؤدب ثنا أبو القسم الخطاب بن الحكم ثنا الوبالي
ثنا سفيان الثوري عن أبي الزبير عن جابر قال قال رسول الله صلى الله عليه وسلم
أمرت أن أقاتل الناس حتى يقولوا لا إله إلا الله فإذا قالوا لا إله إلا الله فقد
عصموا مني دماءهم وأموالهم وحسابهم على الله ثم قرأ ليس عليهم بمسيطر
إلا من تولى وكفر فيعذبه الله العذاب الأكبر حدثنا سليمان بن
الأطرابلسي ثنا محمد بن إسحاق بن سعيد بن يزيد الخياط الواسطي بواسط
ثنا أبو منصور المحرز بن منصور ثنا سفيان الثوري عن هشام بن عروة ثنا
~~سفيان عن هشام بن عروة~~ عن أبيه عن أبي حميد الساعدي قال استعمل
رسول الله صلى الله عليه وسلم رجلا على صدقات بني سليم فلما جاء
النبي صلى الله عليه وسلم قال هذا لكم وهذا أهدي لي فخطب النبي
صلى الله عليه وسلم الناس ثم قال إنا نستعمل رجالا على أمور نا
مما ولانا الله عز وجل فيأتي أحدهم فيقول هذا لكم وهذا أهدي
لي فهلا جلس في بيت أبيه أو بيت أمه فينظر أيهدى له أم لا والذي
نفس بيده لا يأخذ أحد منها شيئا إلا جاء به يوم القيامة
فلأعرفن أحدا منكم لقي الله يحمل بعيرا له رغاء أو بقرة لها خوار أو شاة تيعر

الا هل بلغت قال أبو حميد الساعدي أنا سمعته أذناي ووعاه قلبي
من رسول الله صلى الله عليه وسلم حدثنا أبو الحسن حميد بن سليمن
ثنا العباس بن الوليد بن مزيد البيروتي ثنا محمد بن شعيب ثنا النعمان بن المنذر
الغساني عن مكحول عن عنبسة بن أبي سفيان عن أم حبيبة زوج النبي
صلى الله عليه وسلم قالت قال رسول الله صلى الله عليه وسلم من حافظ
على أربع ركعات قبل الظهر وأربع بعدها حرمه الله على جهنم
أخبرنا أبو الحسن حميد بن سليمن ثنا أبو عبد الله جعفر بن عيسى بن حيان الدارابي
ثنا محمد بن الصلت ثنا سالم الأفطس عن مجاهد عن ابن عباس عن النبي صلى الله
عليه وسلم قال صلوا على من قال لا إله إلا الله وصلوا على من قال لا إله إلا الله
أخبرنا أبو الحسن حميد بن سليمن ثنا الحسن بن شكر ثنا أبو بكر الحنفي
ثنا أبو الأشهب عن الحسن عن قيس بن عاصم المنقري أنه قدم على رسول الله
صلى الله عليه وسلم فلما رآه قال هذا سيد أهل الوبر أخبرنا أبو المعمر
عبد الرحمن بن عبد الله بن عمر بن أشرف البجلي ثنا بكار بن قتيبة ثنا أبو أحمد الزبيري
عباس بن الفضل ثنا مسعر عن أبي عون عن علي بن علي الجنبي عن علي قال قال النبي
صلى الله عليه وسلم ولا يبكر بولد مع أحدكما جبريل ومع
الآخر ميكائيل وأنا أقبل ملك عظيم يشهد الصلاة ويصف في
الصف أخبرنا أبو المعمر ثنا أبو الحسن أحمد بن محمد بن بكار

ابن بلال ثنا يحيى بن سعيد ثنا سعيد بن كثير عن عبد الملك بن الجريج
عن واصل عن ليث بن أبي سليم عن عمار بن ياسر قال سمعت رسول الله صلى الله عليه
وسلم يقول طول الصلاة وقصر الخطبة من فقه الرجل أخبرنا أبو المثنى
ابن راشد ثنا أبو محمد مصعب بن محمد الأسدي ثنا سفيان بن عيينة ثنا حارثة
الحرث عن ابن عجلان عن نافع عن ابن عمر أن رسول الله صلى الله عليه وسلم كان
يدعو إذا أراد نفرا من أمته بأسمائهم ونعالي ليسألك من الأمر شيء أو
يتوب عليهم أو يعذبهم فإنهم ظالمون أخبرنا أبو الحسن أحمد بن سليمان
ابن أبي جعفر القاضي ثنا سعيد بن محمد الدوري ثنا إبراهيم بن الشافعي
ثنا سريج عن ليث بن أبي سليم عن الأسود عن عائشة قالت كان النبي صلى الله
عليه وسلم لا يوضأ بعد العشاء أخبرنا أحمد بن سليمان ثنا زكريا بن
يحيى ثنا أبو أحمد عبد الله بن الزبير ثنا سفيان عن موسى بن عقبة عن حمزة بن أبي أسيد عن
أبي هريرة عن رسول الله صلى الله عليه وسلم قال إذا قال الرجل لأخيه جزاك
الله خيرا فقد أبلغ في الثناء أخبرنا أحمد بن سليمان ثنا أبو أسامة
عبد الله بن محمد الحلبي ثنا حجاج بن منهال ثنا يوسف بن عبد الله بن جدعي
عبد الله بن أبي زياد الرصافي عن الزهري أخبرني أبو سلمة بن عبد الرحمن
أنه سمع أبا هريرة يقول قال رسول الله صلى الله عليه وسلم لم يأذن
الله عز وجل لشيء ما أذن لنبي يتغنى بالقرآن

أخبرنا أبو الفتح علي بن الحسين بن محمد بن الشعر وأحمد بن سليمان بن
جعفر ثنا أبو بكر بن مقسم ثنا أبو عاصم الضحاك بن مخلد ثنا عبد الله بن عون
عن المغيرة عن أبي هريرة قال قال رسول الله صلى الله عليه وسلم إياكم
والفحش فإن الله عز وجل لا يحب الفاحش المتفحش وإياكم والشح
وإياكم والظلم فإن الظلم ظلمات يوم القيامة وإياكم الذي كان قبلكم إلى أن سفكوا
دماءهم وقطعوا أرحامهم واستحلوا محارمهم أخبرنا أبو بكر بن الشعر
ثنا بكر بن سهل أخبرنا علي بن الحسين بن الشعر وأحمد بن سليمان
ابن جعفر ثنا أبو بكر بن مقسم ثنا صفوان بن عيسى ثنا محمد بن عجلان عن المقبري
ابن حكيم عن أبيه عن أبي هريرة أن رسول الله صلى الله عليه وسلم قال إن
الإسلام شرة وإن لكل شرة فترة فإن صاحبها سدد وقارب
فارجوه وإن أشير إليه بالأصابع فلا ترجوه أخبرنا أبو الحسن بن أبي الحديد
إسحاق بن إبراهيم الأدمي ثنا عمر بن حفص بن أبي الصباح الذي سمع
ثنا حفص بن أبي عن علقمة بن مرثد عن سليمان بن بريدة عن أبيه قال كان
رسول الله صلى الله عليه وسلم إذا دخل السوق قال اللهم إني أسألك
من خير هذه السوق ومن خير أهلها وأعوذ بك من شر هذه
السوق وشر أهلها وأعوذ بك أن أصيب فيها صفقة خاسرة
أو يمينا فاجرة أخبرنا أبو يعقوب الأذرعي ثنا أبو يوسف

ابن يزيد الواسطي نا الوليد بن مسلم نا حماد بن زيد عن يحيى بن سعيد عن نافع
عن ابن عمر قال كنا نتحدث على عهد رسول الله صلى الله عليه وسلم ان خير
هذه الامة بعد نبيها ابو بكر وعمر وعثمان اخبرنا ابو يعقوب الادمي
نا ابو الزنباع روح بن الفرج القطان بمصر نا يوسف بن عدي نا عبد الله بن ادريس
سليمن عن ايوب الافريقي عن صفوان بن سليم عن سعيد بن المسيب عن ابي هريرة
عن رسول الله صلى الله عليه وسلم انه قال اني لاوامر اه يكون اقوام يصلون
ركع الصلوات فان اصابوا فلهم ولكم وان اخطئوا فعليهم ولكم
اخبرنا ابو اسحق ابرهيم بن محمد بن صالح الهاشمي نا ابو جعفر محمد بن
سليمن بن هشام البصري نا يحيى بن ادم نا يحيى بن زكريا بن ابي زائدة عن طلحة
الهمداني عن سلمة بن كهيل عن سعيد بن جبير عن ابن عباس عن عمر بن
الخطاب قال طلق رسول الله صلى الله عليه وسلم حفصة ثم راجعها
اخبرنا ابو اسحق ابرهيم بن محمد بن صالح نا ابو جعفر محمد بن سليمن
نا وكيع عن الاعمش عن المسيب بن رافع عن تميم بن طرفة عن جابر بن سمرة
قال دخل علينا رسول الله صلى الله عليه وسلم المسجد ونحن حلق متفرقون
فقال ما لي اراكم عزين اخبرنا ابو الحسن علي بن محمد بن عبد الله
نا يوسف بن موسى المروزي نا عبد الله بن زياد الفطواني نا يحيى
ابن يعلى نا ابي غنية عن ليث عن طاوس وعطاء ومجاهد

عن ابن عباس وحارثة ابن عمر ان رسول الله صلى الله عليه وسلم
لم يطف هو واصحابه بين الصفا والمروة لعمرتهم وحجتهم الا طوافا
واحدا اخبرنا ابو الحسن علي بن محمد بن عبد الملك نا ابو عبد الله
احمد بن ابرهيم نا ابو النضر اسحق بن ابرهيم نا رشدين بن سعد حدثني يونس
ابن يزيد عن ابن شهاب عن انس بن مالك ان رسول الله صلى الله عليه وسلم
قال ان حوضي كما بين ايلة وصنعاء من اليمن وان فيه من الاباريق
عدد كجوم السماء اخبرنا ابو الفتح هلال بن محمد الحفار نا علي بن حرب نا يحيى بن حمزة نا عروة بن هاشم
الحضرمي سيب ايضا نا جدي لامي ابو عبد الله بن عبد السلام بن يحيى بن حمزة نا عروة بن هاشم
نا ابن لهيعة عن عثمان بن عرفة عن اسحق بن عبد الله بن ابي طلحة عن انس بن مالك
قال كان رسول الله صلى الله عليه وسلم اخبرنا ابو يعقوب الادمي
نا يحيى بن ايوب العابد نا ابو صالح محمد بن عبد الاعلى الفراطيسي
نا نافع بن يزيد اخبرني عثمان بن حكيم الانصاري عن سهل بن ابي حثمة عن سهل
ابن عبد الرحمن بن عوف عن ابيه هريرة قال سمعت رسول الله صلى الله
عليه وسلم يقول قال الله تبارك وتعالى سبني ابن ادم الدهر
وانا الدهر بيدي الليل والنهار اخبرنا ابو الحسن احمد بن محمد بن سليمن
نا ابو احمد الحسن بن عبد الله بن حمدان نا عمرو بن الحصين نا يحيى بن العلاء الرازي
عن مطر عن عطاء عن جابر ان النبي صلى الله عليه وسلم قال

مالك كل الجمعة ٣ باب بيوت حدثنا أحمد بن سليمن من لفظه
نا أبو زكريا يحيى بن أيوب الواسطي بغداد نا يزيد بن هرون نا الأصبغ
ابن زيد عن يحيى بن عبد الله عن أبيه قال سمعت أبا هريرة يقول قال رسول الله
صلى الله عليه وسلم إن جهنم واد يقال له الهلم إن أودية جهنم لتستعيذ الله
من شدة حره حدثنا أحمد بن سليمن نا الحسن بن الحباب نا يحيى بن
مصعب نا حماد بن سلمة عن أبي المهزم عن أبي هريرة عن النبي صلى الله عليه وسلم
قال لزوال الدنيا أهون على الله عز وجل من قتل رجل مؤمن والمؤمن أكرم
على الله عز وجل من الملائكة الذين عنده حدثنا أحمد بن سليمن
نا يحيى بن أبي طالب نا عبد الوهاب يعني ابن عطاء الخفاف نا سليمن التيمي
عن أنس بن مالك ودعا ذكره عن النبي صلى الله عليه وسلم أنه كان يتعوذ
من عذاب القبر حدثنا أبو بكر أحمد بن القاسم بن معروف نا نصر
بن علي نا إسمعيل نا أبو زرعة عبد الرحمن بن عمرو يحيى بن زرعة الدمشقي
نا أحمد بن سعيد يحيى بن عبيد يحيى أبو الأسحق عن أبي موسى الأشعري
أنه سمع رسول الله صلى الله عليه وسلم يقول يوشك عيسى بن مريم عند المنارة
البيضاء شرقي دمشق حدثنا أبو عبد الله محمد بن جعفر
الكندي نا أبو زرعة عبد الرحمن الحوطي نا حلس بن أبي الهيثم

نا حماد بن سلمة نا ثابت البناني عن أنس بن مالك قال كان النبي صلى الله
عليه وسلم إذا أراد أن يتبرز عرض له رجل بكلمة فلا يرجع حتى
يفرغ من حاجته ثم يتقدم إلى الصلاة حدثنا أبو الحسن
أحمد بن سلمن نا سلمن بن عبد الحميد البهراني نا يحيى بن إسمعيل
ابن عياش حدثني أبي عن يحيى بن سعيد الأنصاري
عن محمد بن إسحق عن محمد بن عمرو بن حزم عن أنس عن أبيه عن جده قال
أتى رسول الله صلى الله عليه وسلم بنو زريق من الأنصار فقالوا فيها يهودي
يسحر بن واسع جلدا لها قال فأتى اليهودي وجلس معه من اليهود
قال وكان بالحارة رهق فقال رسول الله صلى الله عليه وسلم لها أو لأي
آخر الرجلين الذي لم يسمهم فهذا هذا أهلك فلان ساحر يسحر امرأتها
ثم أتى بالآخر الذي لم يسمهم فقال هذا أهلك فلانة امرأة بني فلان
فقال هذا أهلك قالت نعم قال فأمر رسول الله صلى الله عليه وسلم فرضخ من
حجر فجئ به فطرح حدثنا أحمد بن سلمن نا سلمن بن عبد الحميد
نا عبد الحميد بن إبراهيم أن عبد الله بن سالم حدثه عن الزبيدي أخبرني
الزهري أن أسامة بن زيد حدثه أن رسول الله صلى الله عليه وسلم
حمله لسنيوق فحمل الناس يستوبهاها بهم معهم منها فقال

رسول الله صلى الله عليه وسلم يحدثكم هذا والله لمنادي سعد معاذ
في الجنة لحسن من هذا الحديث أبو بكر بن عمرو بن حزم بن أبي بكر
ابن العلاء الأسدي الحمصي يعرف بابن زنبور بدمشق أصله أبي عمرو بن إسحاق حدثني
علي مولاه عمرو بن الحرث بالحمصي مولاي عمرو بن الحرث ثنا عبد الله بن سالم
عن الزبيدي الحمصي في الزهري أن أنسا حدثه فذكر مثله سواء
أخبرنا أحمد بن سليمان بن حذلم الصايغ ثنا إسماعيل بن أبان الورّاق
ثنا أبو بكر النهشلي عن عبد الملك بن عمير عن ابن عمر قال قال رسول الله صلى الله
عليه وسلم إن الرجل ليبلغ بحسن خلقه درجة الصائم القائم
أخبرنا أحمد بن سليمان ثنا أبو بكر الحسن بن حبيب بن معشر ثنا الحسن بن عطية
الكلابي ثنا أبو ليلى عن نافع عن ابن عمر أن النبي صلى الله عليه وسلم أجلى يهود
وبني النضير
أخبرنا أبو المأمون بن أسد ثنا أحمد بن الحسن بن زنبور
الجرائي ثنا إسماعيل بن زنجويه ثنا سويد عن مبارك بن حسان عن نافع
أن رسول الله صلى الله عليه وسلم أجلى يهود بني النضير
أخبرنا الحسن بن سليمان بن حذلم ثنا إسحاق بن سنان ثنا علي بن يعقوب الحوثي قال أنبأنا أسد بن
عمرو ثنا أبو الأسود محمد بن خليفة ثنا عوف الأعرابي عن زرارة بن أوفى
أبي حاجب عن عبد الله بن سلام قال لما قدم النبي صلى الله عليه وسلم المدينة
جعلت أتأمل وجهه فلما رأيت وجهه ليس بوجه كذاب

فسمعته يقول يا أيها الناس أفشوا السلام وأطعموا الطعام وصلوا والناس
نيام تدخلوا الجنة بسلام
أخبرنا أبو الحسن محمد بن أحمد بن عبدان الأهوازي
البصري ثنا أبو عبد الله محمد بن زكريا الغلابي ثنا عمر بن الهيثم المؤذن عن
عوف عن زرارة بن أوفى عن عبد الله بن سلام قال لما قدم النبي صلى الله عليه وسلم
خرجت أنظر إليه فسمعته يقول يا أيها الناس أفشوا السلام وأطعموا
الطعام وصلوا والناس نيام تدخلوا الجنة بسلام فعلمت أن وجهه ليس
بوجه كذاب
أخبرنا أحمد بن سليمان بن حذلم ثنا أحمد بن سليمن بن جعفر ثنا
عبد الرحمن بن خلاد بن رزيق الجعفري النفوفي ثنا سليمن بن عبد الرحمن
ثنا سعدان بن يحيى حدثني صدقة بن أبي عمران عن عون بن أبي جحيفة
عن أبيه عن رسول الله صلى الله عليه وسلم أنه قال من رآني في المنام
فكأنما رآني في اليقظة فإن الشيطان لا يتمثل بي
أخبرنا أبو المأمون بن أسد ثنا أحمد بن الحسن الحلي ثنا سليمن بن عبد الرحمن ثنا سعدان بن يحيى
ثنا صدقة بن أبي عمران بإسناده مثله
أخبرنا أبو عبد الله محمد بن مخلد الرازي ثنا أسمعت أبا أمامة
ثنا أبو عبد الله محمد بن حمدان الرازي ثنا
عن صدقة بن أبي عمران بإسناده مثله وقال لا يستطيع
أخبرنا أبو الحسن محمد بن أحمد بن أبي الجهم الخزاعي ثنا محمد بن يحيى
السلمي ثنا محمد بن أبي صفوان ثنا سلمة بن سعيد عن صدقة بن أبي عمران

علقمة بن مرثد عن زاذان عن البراء قال قال رسول الله صلى الله عليه وسلم
زينوا القرآن بأصواتكم فإن الصوت الحسن يزيد القرآن حسنا
حدثنا أبو إسحاق إبراهيم بن محمد بن علي بن شاذان ثنا محمد بن
الفريابي ثنا عبد الله بن عبد الرحمن السمرقندي ثنا محمد بن بكر المصري عن
صدقة بن أبي عمران عن علقمة بن مرثد عن زاذان عن البراء قال قال رسول الله
صلى الله عليه وسلم زينوا القرآن بأصواتكم حدثنا أبو العباس محمد بن
القاسم بن عبد الوهاب ولم أكتبه إلا عنه ثنا أبو موسى إسماعيل بن إسحاق
ثنا سليمان بن عبد الرحمن ثنا سعدان بن يحيى ثنا صدقة بن أبي عمران عن أبي جعفر
عن عبد الله بن أبي أوفى قال عرض رجل على رسول الله صلى الله عليه وسلم سبع
غزوات كلها يأذن له في الخروج معه حدثنا أبو القاسم
علي بن محمد بن إبراهيم ثنا القاسم بن الحسن بن موسى الأشيب ثنا أبو الفضل بطام
ابن المغيرة الحنفي ثنا أبو موسى قال سمعت همام بن يزيد عن أبي عبد الله الطحان
عن أنس قال رأيت النبي صلى الله عليه وسلم إلى يمين عمر وهو يقرأ القرآن
حدثنا أبو الطاهر بن خلف ثنا إسماعيل بن بنداد ثنا بكر بن خلف
ثنا سليمان بن منصور ثنا أحمد بن أبي الحسن ثنا سليمان بن داود الشاذكوني
وأبو بكر بن شيبان ثنا علي بن محمد بن سالم ثنا أبو داود عن محمد
بن الحسن بن بشر ثنا المعافى بن عمران عن الأفريقي عن أبي بكر بن أبي مريم عن سليم

عن أبي هريرة أن رسول الله صلى الله عليه وسلم نهى عن كل ذي ناب من السباع
وعن حمار البيت وعن الخلسة والنهبة وقال من أكل
من هذه الشجرة فلا يقربن مسجدنا أحمد ثنا أحمد بن سليمان
ثنا أبو الأشعث ثنا مصعب بن عقبة ثنا سفيان الثوري عن جرير بن حازم
عن الحسن بن عمران الجهني أن النبي صلى الله عليه وسلم قال لا تهون الساعة
إلا على شرار الناس حدثنا علي بن الحسن بن علان ثنا محمد بن أحمد بن مسلم
الضراب ثنا علي بن جميل ثنا أدم بن إسماعيل عن الأعمش عن أبي صالح عن
أبي هريرة قال قال رسول الله صلى الله عليه وسلم إذا أمر ابن آدم السجدة
اعتزل الشيطان وهو يبكي ويقول يا ويله أمر ابن آدم بالسجود
فسجد فله الجنة وأمرت بالسجود فعصيت فلي النار
أحمد ثنا أحمد بن سليمان بن خلف ثنا أبو زرعة عبد الرحمن بن
عمرو ثنا عمر بن حفص بن غياث ثنا أبي عن جده طلق بن معاوية عن أبي زرعة
ابن عمرو بن جرير عن أبي هريرة قال أتت النبي صلى الله عليه وسلم امرأة
فقالت يا رسول الله وردت ماء من وادي وقال أبو أحمد
فطار شيء من الماء أحمد بن سليمان ثنا أبو زرعة ثنا
عمر بن حفص بن غياث ثنا أبي عن الأعمش عن مسلم بن صبيح عن أبي هريرة
عن المقام الأسود والركن قال رسول الله صلى الله عليه وسلم

رواه مسلم
للأعمش

مرو

وكان فلما جاز ما عشرة في بيت وكنت انا مع النبي صلى الله عليه
وسلم وكانت عندنا شاة سقوتها حدثنا ابو الحسن علي بن الحسن
كان الجرجاني حدثنا ابو سعيد احمد بن طاهر الجرجاني ثنا ولم يكتب عن غيري
ثنا ابو عمر الاماء ثنا محمد بن يزيد ثنا السري بن اسمعيل عن سيار بن الحكم
عن طارق بن شهاب عن عبد الله بن مسعود قال قال رسول الله صلى الله
عليه وسلم اقتربوا من الشاعة ولا يرداد الناس عنها الا حرصا
ولا تزداد منهم الا تعاظما حدثنا حيثمة بن سليمان ثنا ابو عبد الله
احمد بن غالب الباهلي ثنا عبيد الله بن عبيد ثنا حماد بن زيد ثنا ابو عوانة
العلاء عن يونس بن عبيد عن الحسن عن ابي بكرة قال قال رسول الله
صلى الله عليه وسلم اذا اقيمت الصلاة فاتوها وعليكم السكينة
والوقار فما ادركتم فصلوا وما فاتكم فاتموا
حدثنا احمد بن سلمان ثنا محمد بن عيسى بن ابي قماش ثنا ابو بسطام
يعلى بن حسان ثنا شبيب بن محمد بن خالد الحروري عن سفيان الثوري
عن رشدين الاماني عن ابي وائل عن عبد الله عن النبي صلى الله عليه وسلم
قال الصبر نصف الايمان واليقين الايمان كله
حدثنا ابو الحسن علي بن الحسن بن علان الحراني ثنا محمد بن الاشعث

ثنا محمد جامع الموصلي ثنا ابو عمر والموصلي ثنا عكرمة بن ابراهيم
عن اسمعيل بن خالد عن قيس بن ابي حازم عن معاذ قال قال رسول الله
صلى الله عليه وسلم من قال بعد الفجر بعشر مرات وبعد العصر بعشر
مرات استغفر الله الذي لا اله الا هو واتوب اليه غفرت ذنوبه
وان كانت مثل زبد البحر حدثنا ابي وحمد الله ثنا الحسن بن سفيان
النسوي ثنا سليمان بن حرب ثنا المسيب بن حماد بن سلمة وحماد بن زيد
ومعتمر بن سليمان وصخر بن جويرية واسمعيل بن علية وعبد الوارث بن سعيد
وابو عوانة عن عبد العزيز بن صهيب عن انس بن مالك قال قال رسول الله
صلى الله عليه وسلم تسحروا فان في السحور بركة حدثنا ابو عمر احمد بن سلمان
ابن داود الباد ثنا طاهر بن علي ابو الطيب الطبراني ثنا ابو مسلم سلمة بن الاشعث
ثنا الحجاج بن سليمان بن موسى الحميري ثنا مسلم بن عدي البصري عن ابي هارون
العبدي عن ابي سعيد الخدري عن رسول الله صلى الله عليه وسلم قال
ان الله جعل الحق على قلب عمر ولسانه [illegible]
ابن محمد بن يزيد الحلبي القاضي ثنا ابو داود سليمان بن المعافى بن سليمان
قاضي دلس الاندلس ثنا ابي ثنا موسى بن اعين عن ابيه عن معاوية بن
ثنا سليمان التيمي عن عمرو بن ظليق عن محمد عن عمران بن الحصين ان النبي
صلى الله عليه وسلم قال ما من رجل يقرب صدقة [illegible]

سمع جميع هذا الجزء على الإمام أبي طاهر بركات
بن إبراهيم بن الخشوعي وهو السابع عشر من الهداية على أبي طاهر
وكان سماعه من إبراهيم بن طاهر الخشوعي بقراءة عبد الله بن
أحمد بن محمد بن قدامة المقدسي إجازة محمد وعيسى وإسماعيل أولاد عبد الله
بن محمد وأحمد بن عبد الله وأولاد أبي الفتح سلامة بن صالح بن سلامة
وأبو الفرج عبد القادر بن عبد القادر بن عبد المغيث بن إبراهيم
وأبو عبد الله سليمان بن علي بن شدادة وعبد الرحمن بن
عبد الواحد بن أحمد بن عبد الرحمن وأبو سعد إبراهيم بن سعد بن
عبد الله بن سعد وأسماء بنت يوسف وأمة الله بنت عمر بن عبد الله وأحمد بن
سعد بن عبد الله وأحمد بن عبد الملك بن عبد الله بن عبد الله وأحمد
بن عبد الله بن عبد الله بن نعمة وسعد بن سعد وعلم الحسن
بن علم الرحمن وأحمد بن خلف بن راجح في يوم الجمعة
رابع المحرم الأول من سنة ست وخمسين وستمائة بجامع
دمشق وصلى الله على محمد وآله وسلم وحسبنا الله ونعم الوكيل

سمع جميع هذا الجزء على الإمام أبي طاهر بركات
بن إبراهيم بن الخشوعي القدسي الشيخ أبو العباس
أحمد بن محمد بن محمد الأندلسي بقراءة الفقيه عبد الرحيم
بن يوسف بن سبويه وصلى الله على محمد بن عبد الله النبي
الأمي وآله وصحبه وسلم وحسبنا الله ونعم الوكيل

مفروغ عنه الرحمن
لمن وهبان

الجزء الثامن عشر من حديث أبي القسم تمام بن محمد بن عبد الله بن جعفر
بن الجنيد الرازي الحافظ رحمه الله
رواية أبي محمد عبد العزيز بن أحمد بن محمد الكتاني الحافظ عنه وعنه الشريف
أبو القسم علي بن إبراهيم بن العباس الحسني
بسماعه عند الشيخ أبو المعالي عبد الله بن عبد الرحمن بن أحمد بن صابر السلمي
الشافعي
سماع لعبد العزيز بن عبد الواحد علي بن سعد المقدسي وولده محمد رحمهما الله

سمع جميع هذا الجزء وهو الثامن عشر على الشيخ الإمام أبي طاهر زكاء بن إبراهيم بن طاهر
الخشوعي فسمعه محمد بن عبد الغالب الدهوي وعبد الله بن عبد الكافي بن أحمد بن الحسن المقدسي
وسليمان بن إبراهيم بن حمد الأزدي وعبد الله بن عبد الله بن زكاء الدمشقي وأحمد بن أبي بكر
بن سوبا الحراني وكتب أحمد بن عبد الدائم بن نعمة بن أحمد المقدسي بخطه وذلك في سوق
السلاح الرابع والعشرين من صفر سنة ست وتسعين وخمسمائة وللطلاق على سماعه

سمع جميع هذا الجزء وهو الثامن عشر على الشيخ الإمام أبي طاهر زكاء بن إبراهيم
بن طاهر الخشوعي فسمعه محمد بن عبد الغالب الدهوي وعبد الله بن عبد الكافي بن أحمد بن الحسن
المقدسي وسليمان بن إبراهيم بن حمد الأزدي وعبد الله بن عبد الله بن زكاء الدمشقي وأحمد بن أبي بكر
بن سوبا الحراني وكتب أحمد بن عبد الدائم بن نعمة بن أحمد المقدسي بخطه وذلك في سوق
السلاح الرابع والعشرين من صفر سنة ست وتسعين وخمسمائة وللطلاق على سماعه

سمع جميع هذا الجزء وهو الثامن عشر على الشيخ الإمام أبي طاهر زكاء بن إبراهيم
بن طاهر الخشوعي فسمعه محمد بن عبد الغالب الدهوي وعبد الله بن عبد الكافي بن أحمد بن الحسن
المقدسي وسليمان بن إبراهيم بن حمد الأزدي وعبد الله بن عبد الله بن زكاء الدمشقي وأحمد بن أبي بكر
بن سوبا الحراني وكتب أحمد بن عبد الدائم بن نعمة بن أحمد المقدسي بخطه وذلك في سوق
السلاح الرابع والعشرين من صفر سنة ست وتسعين وخمسمائة وللطلاق على سماعه

سمع جميع هذا الجزء وهو الثامن عشر على الشيخ الإمام أبي طاهر زكاء بن إبراهيم
بن طاهر الخشوعي فسمعه محمد بن عبد الغالب الدهوي وعبد الله بن عبد الكافي بن أحمد بن الحسن
المقدسي وسليمان بن إبراهيم بن حمد الأزدي وعبد الله بن عبد الله بن زكاء الدمشقي وأحمد بن أبي بكر
بن سوبا الحراني وكتب أحمد بن عبد الدائم بن نعمة بن أحمد المقدسي بخطه وذلك في سوق
السلاح الرابع والعشرين من صفر سنة ست وتسعين وخمسمائة وللطلاق على سماعه

سمع جميع هذا الجزء وهو الثامن عشر على الشيخ الإمام أبي طاهر زكاء بن إبراهيم
بن طاهر الخشوعي فسمعه محمد بن عبد الغالب الدهوي وعبد الله بن عبد الكافي بن أحمد بن الحسن
المقدسي وسليمان بن إبراهيم بن حمد الأزدي وعبد الله بن عبد الله بن زكاء الدمشقي وأحمد بن أبي بكر
بن سوبا الحراني وكتب أحمد بن عبد الدائم بن نعمة بن أحمد المقدسي بخطه وذلك في سوق
السلاح الرابع والعشرين من صفر سنة ست وتسعين وخمسمائة وللطلاق على سماعه

بسم الله الرحمن الرحيم ولا حول ولا قوة إلا بالله العلي العظيم

أخبرنا أبو العلا عطاء بن عبد الرحمن بن عطاء بن صالح الصيرفي أنا أبو القاسم
عبد الرحمن بن العباس بن الحسن بن عبد الله بن عبد الرحمن بن أحمد بن عبد الله بن أبي الفتح بن أبي الحسن
قال أبو القاسم بمرو بن طلب عبد الله بن جعفر الرازي الحافظ وجده الله نا
يوسف بن القاسم بن قادس بن سوار نا أبو يزيد خلاد بن يزيد بن المغيرة الفرسي
بالبصرة نا موسى بن العباس نا بشر بن عبيد الدارسي نا يحيى بن أيوب
عن أيوب عن نافع عن ابن عمر قال قال رسول الله صلى الله عليه وسلم إن
الإسلام بدأ غريبا وسيعود كما بدأ وليأرز الإسلام من المسجدين كما
تأرز الحية إلى جحرها لم يسنده غير يحيى

حدثني أبو أحمد عمرو بن عثمان بن جعفر بن محمد بن إسماعيل السمسار
البغدادي بمكة الحافظ نا أبو علي نا عبد الكريم بن أحمد بن إبراهيم نا أبو الحرم
شاكر بن الحرث حدثني أخي مخارق بن الحرث عن أبيه بن حكيم عن أبيه عن
جده قال أتى رسول الله صلى الله عليه وسلم فاطمة السيدة وهي حبلى بالحسن
الحسن بن علي بن عمر البغدادي نا محمد بن نوح الجندي نيسابوري نا عبد القدوس
ابن محمد بن عبد الكريم بن سعيد بن الجهاني حدثني عمي عبد الغافر بن سعيد
نا بهز بن حكيم عن أبيه عن جده قال قال رسول الله صلى الله عليه وسلم
فاطمة السيدة بضعة مني والله رائدة النار حسن لأبي الحسن علي بن
الحسن كان المخرج الحافظ نا الفضل بن الحباب الجمحي نا الطيالسي
نا محمد بن راشد نا إسماعيل بن علية عن بهز بن حكيم عن أبيه عن جده

أن النبي صلى الله عليه وسلم خطب فقال أما بعد فإن الموصلي
محمد بن هرون الأنصاري نا أبو عائشة شريح بن خالد نا يحيى بن أيوب
نا عيسى بن يونس عن ابن جريج عن أبيه عن جده عن رسول الله
صلى الله عليه وسلم قال ذرعا بذرعا ديباجا أخبرنا أبو
بكر أحمد بن عبد الله التميمي نا أبو الحسن بن أيوب نا أحمد بن
حمدون نا عزيل بن سنان الموصلي نا عبد الله بن صالح عن
الليث عن طاوس عن عبد الله بن عمرو قال قال رسول الله صلى الله عليه
وسلم ابتدءوا أولوا بالمآتم أخبرنا أبو الحسن أحمد بن عثمان
ابن أبي الخطاب الليثي وطرخان بن سعيد بن عبد الله قالا نا
أبو عبد الملك أحمد بن إبراهيم القرشي نا أبو مسلم أبو الكتب
نا الوليد بن مسلم عن عبد الله بن عمر عن نافع عن ابن عمر قال قال
رسول الله صلى الله عليه وسلم إذا كان يوم القيامة سمعت لأبي
وأمي وعمي أبي طالب وأخي لي كان في الجاهلية مع الوليد بن مسلم
ذكر الحديث أخبرنا أبو يعقوب إسحاق بن إبراهيم الأدمي
نا أبو عمرو حفص بن عمر بن الصباح الرقي بالرقة نا أبو الوليد
الدمشقي نا همام قال سمعت أبا عمران الجوني يحدث عن أبي بكر بن عبد الله بن
قيس عن أبيه عن النبي صلى الله عليه وسلم قال الجنة ذات درج وفيه
طولها في السماء ستون ميلا وكل درجة فيها ميل من أبي الأزهر بن الحرون

حدثنا الحسن بن مسعود الأخرج نا الحسن بن عرفة نا عبد الرحمن بن عمر نا أحمد بن يونس
نا زهير بن معاوية نا عثمان بن كثير عن عقيل عن شهاب عن عبيد الله بن عبد الله
عن ابن عباس قال قال النبي صلى الله عليه وسلم خير الأصحاب أربعة وخير السرايا
أربع مائة وخير الجيوش أربعة آلاف ولن يؤتى اثنا عشر ألفا من قلة
عليه وسلما
حدثنا الحسن بن مسعود الأخرج نا الحسن بن عرفة نا عبد الرحمن بن عمر نا أحمد بن يونس
نا زهير نا أبو إسحاق الطبري نا العباس بن طالب نا حماد
ابن زيد نا أيوب عن حميد بن هلال العدوي عن رجل من بني أبي كامل عن
عبد الرحمن بن سمرة عن معاذ بن جبل قال قال رسول الله صلى الله عليه وسلم يا معاذ
بشر الناس أن من قال لا إله إلا الله مخلصا بها دخل الجنة قال أفلا أبشر بها
من معاذ قال إنا سمعته من معاذ بن جبل عن رسول الله صلى الله عليه وسلم
حدثنا الحسن بن سلمون بن جلوة نا أبو سعيد أحمد بن يسار نا أبو
زرعة عبد الرحمن بن عمرو نا أبو عمير عمار بن مسلم الصفار نا سليم بن حيان
نا سعيد بن ميناء عن جابر بن عبد الله عن النبي صلى الله عليه وسلم قال صلى ومثلك
كمثل رجل أوقد نارا فجعل الفراش والجنادب يقعن فيها وهو يذبهن
عنها وأنا آخذ بحجزكم وأنتم تفلتون من يدي
حدثنا عبد الله بن أحمد بن حمويه نا أبو بكر أحمد بن إسحاق بن أيوب
نا أبو الفضل أحمد بن محمد بن جعفر بن رشيد الكوفي
نا سلمة بن عبد الرحمن نا أبو عمرو ناشب بن عمرو الشيباني نا مقاتل بن حيان عن
أبي نجراس عن عبد الله بن مسعود أن رسول الله صلى الله عليه وسلم قال
خاف والله عز وجل أمتي على خصلتين أنفسها فلم يتكلموا به

حدثنا أحمد بن محمد بن سعيد نا محمد بن محمد نا سلمة بن عبد الرحمن
نا ناشب بن عمرو نا مقاتل بن حيان عن موسى بن مسكين عن ابن مسعود عن
النبي صلى الله عليه وسلم قال إن من حكم الرحمن الأفجاع والبلوى
والمصيبات ومن تمت له ولم يصبر
حدثنا الحسن بن الخضر بن عبد الواحد بن إبراهيم
ابن عبد الواحد بن إبراهيم العسقلاني من كتاب أبيه نا أبي إبراهيم بن عبد الواحد
نا حدثني أبي الهيثم بن مروان نا محمد بن عيسى بن شميخ نا معوية بن سلمة النضري
الكوفي عن سلمة بن كهيل عن أبي الأحوص عن عبد الله بن مسعود أن النبي
صلى الله عليه وسلم قال أعطيت فواتح الكلم وخواتمه وأن الملك العلم
بخواتمه وأدرج في جوامع الأعمال
حدثنا أبو القاسم علي بن يعقوب
ومحمد بن إبراهيم بن عبد الرحمن ومحمد بن إبراهيم بن سهل بن حمدويه الجوهري
قالوا نا أبو جعفر الحسين بن جعفر
وأما حديث عبد الله بن الحسن
قال نا أحمد بن الحسن بن محمد بن جعفر نا سعيد بن منصور نا خلف بن إبراهيم
نا محمد بن الأعمش عن عبد الله بن الحرث عن عبد الله بن مسعود قال قال
رسول الله صلى الله عليه وسلم إن لله سبعة آلاف طير في الجنة فيهن
ملك مسوما فما كل منهم طير
حدثنا أبو محمد بن عبد الله بن أيوب نا
إسحاق بن سعيد بن سعيد بن إسحاق الهروي نا إسماعيل بن عبد الرحمن بن عبد الله
نا يحيى بن حمزة بن الحسن أبو المنهال الجيشي عن عمه الأصبغ بن نباتة

بطيخ السهمي حدثني أبو عمرو الأوزاعي عن أبي معاذ عن أبي هريرة قال قال رسول الله
صلى الله عليه وسلم شرف المؤمن صلاته بالليل وعزه استغناؤه عما
في أيدي الناس حدثنا أبو محمد الحسن بن أحمد بن عمر بن يوسف
أخبرنا أبو الحسن أحمد بن أنس بن مالك نا هناد بن عمار نا مسلم بن خالد
الخشني نا الوليد بن عن الزهري عن أبي سلمة عن أبي هريرة عن النبي صلى
الله عليه وسلم قال قال الله عز وجل أحب عبادي إلي أعلمهم نظرا وأعلمهم
بحدود الله أحمد بن أنس مثله حدثنا أبي رحمه الله وعلي بن الحسن بن علان
الحراني قالا نا سعيد بن هاشم بن مرثد الطبراني نا عبد الرحمن بن إبراهيم
دحيم نا سعيد بن إسحق عن هشام بن عروة عن أبيه عن عائشة قالت قال
رسول الله صلى الله عليه وسلم عودوا أنفسكم العزل فإنه أذن لهن
وأذن لهن حدثنا أبي رحمه الله نا أبو بكر محمد بن عبد العزيز بن جعفر
الوشا ببغداد نا أبو معمر إسماعيل بن إبراهيم القطيعي نا عبد الله بن إدريس عن أبيه
عن مالك بن خرب عن عياض الأشعري عن أبي موسى الأشعري قال قيل
عند النبي صلى الله عليه وسلم صوفوا في الله ربوهم فإنهم أحب الخلق إلى الله قيل من هم
أهل اليمن حدثنا أبو بكر يحيى بن عبد الله بن الحسن بن الزجاج
نا أبو بكر محمد بن هرون بن محمد بن كامل نا سليمان بن عبد الرحمن
نا هاشم بن أبي الهيثم عن هشام بن حسان عن سيرين عن معاذ بن عامر
الضبي قال قال رسول الله صلى الله عليه وسلم الصائم في عبادة وإن كان نائما

والقائم على فراشه حدثنا أبو بكر يحيى بن عبد الله نا محمد بن هرون نا سليمان بن
عبد الرحمن نا مروان بن معاوية الفزاري نا يحيى بن عبد الله عن أبيه عن أبي هريرة
عن النبي صلى الله عليه وسلم قال من غسل الطهور وجاءه كان له كفلان إلى
الجمعة وصلاة الطهور حدثنا الحسن بن سليمان بن حكم نا أبو يعلى عباس بن الوليد
نا إسحق بن إبراهيم بن حسن بن الشهيد نا يحيى بن يمان عن سفيان عن جابر عن أبي
جعفر عن عائشة أن النبي صلى الله عليه وسلم كان لا يدع في بيته شيئا يشغله عن الصلاة إلا رفعه
حدثنا أبو الحسن علي بن محمد بن مهدي نا أبو بكر محمد بن جعفر بن المنتاب الزيات
نا أحمد بن عيسى نا ابن وهب أخبرني معاوية بن صالح عن عبد الرحمن بن جبير بن نفير عن أبيه
عن تميم بن عباس أن النبي صلى الله عليه وسلم قال لكل أمة فتنة وفتنة أمتي
المال حدثنا علي بن الحسن بن علان الحراني نا سليمان بن داود نا أحمد بن عبيد
ببغداد نا أبو الفضل داود بن رشيد نا ابن علية حدثني محمد بن جحادة عن نافع
عن ابن عمر قال سمعت رسول الله صلى الله عليه وسلم يقول إن القارئ يصف له يوم
القيامة فيقال له غلظ فإن ولا تعطر الفكر والشراك بالله عز وجل
نسخة نافع بن أبي نعيم القاري حدثنا أبو زرعة وأبو بكر ابنا
أحمد بن عبد الله النصري قالا نا أبو الحسن طريح بن الحسن بن سابور نا أبو الربيع عبد الله
بن الجارود نا يحيى بن يسار له تأديب لنا نافع بن أبي نعيم القاري عن أبي الزناد
عن الأعرج عن أبي هريرة قال قال رسول الله صلى الله عليه وسلم إن الله يقول من آذى لي وليا فقد بارزني
بالمحاربة وأنا أسرع شيء إلى نصرة أوليائي فأنتقم ممن آذاهم وأحرق بالنار وأحل

عن رجل إليه مثله مرة واحدة. وباسناده عن النبي صلى الله عليه وسلم قال دعوني ما تركتكم
فإنما أهلك الذين من قبلكم سؤالهم واختلافهم على أنبيائهم فإذا نهيتكم عن شيء فاجتنبوه
وإذا أمرتكم بشيء فأتوا منه ما استطعتم وباسناده قال قال رسول الله صلى الله عليه
وسلم إني أخذ عندك عهدا لن تخلفه فأيما أنا بشر فأي المؤمنين آذيته لعنته
شتمته جلدته فاجعلها له صلاة وزكاة وقربة يقربه بها يوم القيامة
وباسناده قال قال رسول الله صلى الله عليه وسلم إذا رأى أحدكم البلاء فصل عليه
في الملأ والخلق فليسط إلى من هو أسفل منه ممن فضل عليه وباسناده قال
قال رسول الله صلى الله عليه وسلم إذا انتعل أحدكم فليبدأ باليمين وإذا نزع فليبدأ
بالشمال فليكن اليمين أولهما تنعل وآخرهما تنزع وباسناده قال قال رسول الله
صلى الله عليه وسلم لا يجمع الرجل بين المرأة وعمتها ولا بينها وبين خالتها
وباسناده قال قال رسول الله صلى الله عليه وسلم والذي نفس محمد بيده لو
تعلمون ما أعلم لضحكتم قليلا ولبكيتم كثيرا وباسناده قال قال رسول الله
صلى الله عليه وسلم لا يدخل الجنة أحد إلا أري مقعده من النار لو أساء ليزداد
شكرا ولا يدخل النار أحد إلا أري مقعده من الجنة لو أحسن ليزداد حسرة
ليكون عليه حسرة وباسناده قال قال رسول الله صلى الله عليه وسلم
إذا صلى أحدكم بالناس فليخفف فإن فيهم الضعيف وإن فيهم الكبير
وإن فيهم السقيم فإذا صلى وحده فليطول ما شاء وباسناده قال قال
رسول الله صلى الله عليه وسلم لكل نبي دعوة مستجابة له وإني أريد أن

اللهم

أسأل الله أن أخبئ دعوتي شفاعة لأمتي في الآخرة وباسناده قال قال رسول الله
صلى الله عليه وسلم أحدكم في الصلاة ما دام في مصلاه ينتظر الصلاة ولا تحدث
تقول اللهم اغفر له اللهم ارحمه ما لم يحدث فيها وباسناده قال قال رسول الله صلى الله عليه
وسلم يخرج من النار من الموحدين بالشفاعة فيدخلون الجنة يسمون الجهنميين
وباسناده قال قال رسول الله صلى الله عليه وسلم لا يدخل أحدكم في الثوب
الواحد ليس على عاتقه منه شيء هذا حديث حسن غريب صحيح لم يخرجاه إلا
عندهما حدثني أبو الحسن علي بن الحسن بن عثمان الجرائي الحافظ إملاء أبو
يعلى أحمد بن علي بن المثنى قراءة عليه ثنا محمد بن إبراهيم الشامي من ورقة من قرى دمشق
كتب عنه بغداد أنا أحمد بن محمد بن الحجاج سوار القاضي عن الأوزاعي عن عطاء
ابن أبي رباح عن ابن عباس قال قال رسول الله صلى الله عليه وسلم إن الجنة لتزين من
الحول إلى الحول في شهر رمضان وإن الحور العين لتزين من الحول إلى الحول
لشهر رمضان فإذا دخل شهر رمضان فالت الحور العين اللهم اجعل لنا
من هذا الشهر من عبادك أزواجا قال رسول الله صلى الله عليه وسلم فمن
جاء نهاره في شهر رمضان لم يسرف فيه شيئا ولم يقف فيه موقفا
يتهيأ فيه لم يعمل فيه خطيئة أوجب الله تبارك وتعالى في كل ليلة مائة
حوراء ومائة قصر في الجنة من لؤلؤ وما فوق ذلك لو أن الدنيا كلها
جعلت في ذلك القصر لكان فيها كمربط عنز في الدنيا ومن شرب فيه مسكرا

أوقفا فيه مؤمنا سهيان أو جعل فيه خطيئة أحبط الله عمله فأهلوا بشهر رمضان
فإنه شهر جعل الله لأحد عشر شهرا تاما كلوه فيه وتسرلوا وجعل
لبعضكم شهرا تاما هو شهر رمضان فأي شهر أتم عمره وجاء
أخبرنا أبو الحسن إبراهيم بن محمد بن علي بن سنان ثنا أبو زرعة عبد الرحمن بن عمرو
على الصلت سهل الأعرج وحدثنا أبو عمرو أحمد بن سعيد بن عبد الله بن قطيش
قالا ثنا عبد الحميد بن حماد ثنا أبو المغيرة ثنا جنادة بن خلف بن حاجب بن الوليد
ابن جنيد السمرقندي ثنا أبو الصباح الفضل بن سهل ثنا الأسود بن عامر ثنا
عبد الواحد النصري مولى عبد الله بن بسر حدثني عبد الرحمن بن عمرو الأوزاعي
قال مررت بجدك عبد الواحد بعبد الله بن بسر وأنا غلام وهو أمير على حمص
فقال لي يا عمرو لا أحدثك حديثا سرك والله لربما كتمته الولاة قال قلت بلى
قال حدثني أبي عبد الله بن بسر قال كنا نغدو رسول الله صلى الله عليه وسلم يوم الجمعة
إذ خرج علينا مستوفزا فهلل فأقبلنا في وجهه فقلنا يا رسول الله شر كان
إنه ليبشر ما ما تري من السرور في وجهك وتطلقه قال فقال رسول الله
صلى الله عليه وسلم إن جبريل عليه السلام أتاني آنفا فبشرني أن الله عز وجل قد
أعطاني الشفاعة قال فقلنا يا رسول الله أفيبقى هاشم حاصة قال لا فقلنا
أفي مضر عامة قال لا قلنا أفي أمتك قال وهو مذهب في وأمتي المذنبين
المسلمين قال أبو الصباح زيد على كلامه ومنا على المجتهدين
سئل حدثنا أبو الفضل محمد بن عبد الله البشيري البغدادي

الحافظ ثنا محمد بن عبد الله الطائي ثنا حرب بن إسماعيل بن خلف بن عبد الرحمن بن
ثنا ذو أحمد الجرجاني ثنا عباد بن عباد يعني المهلبي عن الأوزاعي عن علي بن عبد الله
عن أبيه عن أبي هريرة قال قال رسول الله صلى الله عليه وسلم من كان ذا لسانين
في الدنيا جعل الله له لسانا من نار يوم القيامة حدثنا محمد بن موسى بن إبراهيم القرشي
وعبد الجبار بن عبد الصمد السلمي والحسن بن مضر قالوا ثنا محمد بن الحسن بن هرون
الصباح ثنا عمر بن إسماعيل بن مجالد ثنا مسعر بن صالح عن الأوزاعي
عن ميمون بن مهران عن ابن عباس أن رسول الله صلى الله عليه وسلم قال إن
الله عز وجل استخلص هذا الدين لنفسه ولا يصلح إلا بخمس خصال
لها السخاء وحسن الخلق وإن من تمام حسن الخلق كرم الجوار
حدثنا أبو بكر محمد بن سهل بن عمر الأبيوردي القطان ثنا عبد الرحمن
ابن معاذ الأذني ثنا الأدهم ثنا مطرف بن عبد الله بن مطرف المدني
ثنا مالك عن ابن شهاب عن أنس أن رسول الله صلى الله عليه وسلم دخل مكة
عام الفتح وعلى رأسه المغفر فلما جلس ونزعه جاءه رجل فقال
يا رسول الله ابن خطل متعلق بأستار الكعبة فقال اقتلوه
حدثني حمد الله ثنا أبو عبد الله محمد بن أبي موسى الدرس
الدارني ثنا عبد الله بن مسلمة القعنبي قال قرأت على مالك بن أنس
وثنا أبو الحسن أحمد بن سلمة بن حاتم ثنا أبو زرعة ثنا عبد الصمد بن مالك بن أنس
وأخبرنا أبو القاسم طلحة بن محمد بن جعفر ثنا أبو الفرج يحيى بن

حدثنا يحيى بن يحيى الرجاني وعبد جبار قالا حدثنا مالك بن أنس وحدثنا أبو الحسن
أبو محمد يحيى بن أيوب بن إبراهيم القرشي قالا حدثنا زكريا بن يحيى التستري حدثنا أبو بكر غلام
ابن عمر المكي حدثنا مالك بن أنس ح وحدثنا عمر بن أحمد العثماني حدثنا الحسن بن أحمد بن بسطام
الزعفراني حدثنا عبد السلام بن عمر المكي البصري حدثنا مالك بن أنس وحدثنا أبي رحمه الله
حدثنا محمد بن أيوب الذراري حدثنا مسدد بن مسرهد حدثنا أمية بن خالد حدثنا مالك بن أنس
وحدثنا أبو بكر بن إبراهيم بن سهل بن حبيبة البزاز وابن أبي الجواري أبو العباس
وابن عمير قالوا حدثنا عبد الرحمن بن القاسم بن الروزبان حدثنا نصر بن عماد الروزبان
حدثنا مالك بن أنس ح وحدثنا أبو جعفر أحمد بن إسحاق بن محمد بن يزيد الحلبي
حدثنا عمر بن سنان المنبجي حدثنا عبد الرحمن بن عمر والحرملي حدثنا مالك بن أنس دخل
حديث بعضهم في بعض أن ابن شهاب حدثه عن أنس بن مالك أن رسول الله صلى الله
عليه وسلم دخل مكة وعلى رأسه المغفر فذكر نحوه وحدثنا أبو الحسين
أحمد بن الحسن بن علي بن حسنون حدثنا أبو المنذر محمد بن سنان بن المنذر الرملي بالرملة
حدثنا سويد بن سعيد المدني حدثنا مالك بن أنس عن ابن شهاب عن أنس بن مالك أن
رسول الله صلى الله عليه وسلم دخل مكة عام الفتح وعلى رأسه المغفر
فلما جاءه رجل قال ابن حنظل متعلق بأستار الكعبة فقال اقتلوه
قال مالك قال ابن شهاب ولم يكن رسول الله صلى الله عليه وسلم أبو هبيد
محرما حدثنا أحمد بن الوليد الكرخي حدثنا عبد الله بن الجزري العبدري حدثنا
أبو حفص أحمد بن محمد بن علي الدينوري وزاد فيه ابن الأعرابي حدثنا أبو عبد الله محمد بن إبراهيم

ابن زياد بن ميمون الزاذي حدثنا الحسن بن خليل الكرماني حدثنا مالك بن أنس عن ابن
شهاب عن أنس بن مالك أن النبي صلى الله عليه وسلم دخل يوم فتح مكة وعلى
رأسه المغفر فلما نزعه قيل هذا ابن خطل متعلق بأستار الكعبة
فقال رسول الله صلى الله عليه وسلم اقتلوه حدثنا أبو الحسن محمد بن سليمن
وعباس بن يعقوب ابن إبراهيم بن زياد قالا حدثنا أبو علي الحسن بن جرير البزاز الصوري
حدثنا يعقوب بن يعقوب حدثنا مالك عن أبي النضر مولى عمر بن عبيد الله عن أبي صالح
السمان عن أبي هريرة أن رسول الله صلى الله عليه وسلم قال السفر قطعة
من العذاب لا يهنئ أحدكم نومه ولا طعامه ولا شرابه فإذا قضى
نهمته من وجهه فليعجل المسير إلى أهله هذا الحديث في الموطأ
مالك عن سمي عن أبي صالح وأخبرنا أبو بكر أحمد بن عبد الله بن الحسن بن عامر
حدثنا عبد الله بن إبراهيم الزاذي حدثنا أبو مصعب أخبرني مالك بن أنس بإسناد
أبي صالح عن أبي هريرة أن رسول الله صلى الله عليه وسلم قال السفر
قطعة من العذاب يمنع أحدكم نومه وطعامه وشرابه فإذا قضى أحدكم نهمته من سفره فليعجل إلى أهله
أبو مصعب عن مالك أخبرنا أبو الحسن خيثمة بن سليمن حدثنا
عبد العزيز البغوي بمكة حدثنا الشعبي عن مالك بن أنس بإسناده
أن رسول الله صلى الله عليه وسلم إذا قضى أحدكم نسكه فليأت أهله
هذا الحديث في الموطأ عن عبد الله بن دينار عن ابن عمر وزاد فيه أبو مصعب عن مالك

لو أن رجلا صام نهاره وقام ليله حسره الله عز وجل على نفسه أما إلى
الجنة وأما إلى النار قيل يا رسول الله وما ذلك قال صائم
حدثنا أبي رحمه الله نا أبو هريرة يوسف الكرسيحاني نا المخزومي
يعقوب المقرئ الرازي نا نصر بن باب نا مالك بن أنس عن نافع عن ابن عمر
قال رأيت رسول الله صلى الله عليه وسلم على راحلته يحدث أبو الحسن
أبو محمد الحسن بن علي الحسن بن إبراهيم بن حاتم الهروي نا إبراهيم بن هشام
الغساني نا سويد بن عبد العزيز عن علي بن الزبير عن جابر قال قال رسول الله صلى الله
عليه وسلم لا تسبوا الدهر فإن الله هو الدهر حدثنا أبو علي الحسن بن
الحجاج بن الوليد في سنة أربع وستين ومائتين ومات ولم يسمع منه
عنه نا أبو الحسن مسلم نا ابن لهيعة عن علي بن قيس عن عبد الله بن عمرو بن العاص
قال الحج رجل من أحسن من قبل المشرق لو استعمل به الجمال لقد
كان حدثنا طريف بن أحمد أبو القاسم عبد الرحمن بن عبد الله
ابن أحمد بن علي الأنصاري الصوري المؤذن ببدا نا دمشق نا أبي نا أبي نا المؤذن
قال رأيت أبي يسلم بالسبابة وكان يكثر الصلاة
حدثنا أبو الحسن أحمد بن عثمان البغدادي نا الحسن بن علي
علي بن سعيد الجرجرائي عن أبي نضرة قال كان المسلمون يرون أن من
النعم أن يحدث بها أخرجه أبو الحسن بن الصلت صلى الله على رسوله سيدنا
المصطفى محمد النبي الأمي المسلم تسليما وحسبنا الله ونعم الوكيل
على ظهر الخط البريد الشيخ [illegible]

سمع هذا الجزء على الشيخ الجليل أبي المعالي عبد الله بن عبد الرحمن بن أحمد بن صابر السلمي وصح
سماعه على الشيخ أبي عمر محمد بن أحمد بن محمد المقدسي إخوانه عبد الله وعبد الله
وصاحبه الحافظ أبو محمد عبد الغني بن عبد الواحد بن علي بن سرور وأبو الحسن محمد بن أبي بكر
عبد الله بن سعد وأخوه أبو عبد الله عمر وابنه محمد وأبو الحسن أحمد بن أبي بكر
وأبو أحمد عبد الله بن أحمد بن عبد الرحمن وابنه أحمد وابن أخيه أبو بكر بن إبراهيم
وأبو الفتح يوسف بن أحمد وعبد الله بن أبي فارس وعبد الرحمن بن إبراهيم بن سلامة بن نصر
وإمام المقدسيون وعبد الله وأحمد ابنا يوسف بن هانئ بن مسعدان وأبو الفضل
بن أحمد الهمذاني ومسعود بن عبد الله الحسني عتيق بن مقبل الحسابي وابنه عبد العزيز
وغنائم بن أبي القاسم الحسني المحتسب في سبعمائة وحضر بعضهم
وصلى الله على سيدنا محمد النبي وآله وسلم

سمع هذا الجزء على الشيخ أبي طاهر بركات بن إبراهيم بن طاهر الخشوعي بسماعه من عبد الله
بن أحمد بن محمد بن أحمد المقدسي إذنا وأما أخوه أحمد بن عبد الله ومحمد
بن محمد وأما أخيه عبد الرحيم بن عبد الواحد بن أحمد بن عبد الرحمن وأحمد بن عبد الدائم بن نعمة والد صاحبنا
أبو الفرج عبد القادر بن عبد القاهر بن عبد المعز الكرماني وأبو عبد الله بن سعد ومحمد بن عمر بن سعد
بن حداده وأبو الحسن علي بن الحسن بن علي الدقي ومحمد بن سعد بن عبد الله وأحمد بن عبد الله
وعبد الله بن سعد ويوسف بن إبراهيم بن سعد بن عبد الله وأحمد بن عبد الملك بن عبد الله
وسعد بن سعد وأحمد بن محمد بن خلف بن رباح بلا إله إلا الله محمد رسول الله
بالربع وما بين مجامع دمشق والحمد لله وحده وصلى الله على سيدنا محمد وآله وصحبه

نعم الله ونعم الوكيل

سمعت عبد الرحيم
الدروبي بدمشق

الله الحافظ

الجزء التاسع عشر من فوائد أبي القاسم تمام بن محمد بن عبد الله الرازي
رواية أبي القاسم تمام بن محمد بن عبد العزيز بن أحمد بن الحكاية عنه وعنه الشريف
أبو القاسم علي بن إبراهيم بن العباس الحسني
أخبرنا به عبد الرحيم أبو المعالي عبد الله بن عبد الرحمن بن أحمد بن علي بن صابر
السلمي الدمشقي
سمع هذا عبد الغني بن عبد الواحد بن علي بن سرور المقدسي وأولاده محمد وعبد الله ما نعلم
قرأه على الشيخ أبي الفتح عبد الله بن محمد بن الفضل بن فضالة وأخبره عبد الواحد
والد محمد وعبد الغني وعبد الرحمن ابن إبراهيم بن أحمد وابنه إبراهيم
وأخوه أحمد بن عبد الرحمن بن إبراهيم وغيرهم سماعا منه

قرأ جميعه على الشيخ أبي طاهر بركات بن إبراهيم بن طاهر
الخشوعي وسمعه محمد بن عبد الواحد وعبد الرحمن
ومسعود بن عبد الواحد السلمي أبي الفتح بن أبي الحسن
الدورستاني وشاهد عبد الله بن سعد بن أحمد
المقدسي وولده أبو الحسن أبو الحسن بن سعد
بن أبي الحسن بن طاهر الخشوعي بقراءته
فصلى الله وسلم على سيدنا محمد

سمع جميعه على الشيخ أبي الفضل بن طاهر
بن بركات بن إبراهيم بن طاهر الخشوعي وسماعه
من أبي الفتح محمد بن سعد بن أحمد بن سعد
وسماعه من أبي الفتح محمد بن سعد بن أحمد بن سعد
وسماعه من أبي عبد الله محمد بن عبد الرحمن بن عبد الدائم بن نعمة
وسماعه من أبي عبد الله محمد بن عبد الرحمن بن عبد الدائم بن نعمة
وسماعه من أبي عبد الله محمد بن عبد الرحمن بن عبد الدائم بن نعمة
وسماعه من أبي عبد الله محمد بن عبد الرحمن بن عبد الدائم بن نعمة
وسماعه من أبي عبد الله محمد بن عبد الرحمن بن عبد الدائم بن نعمة
وسماعه من أبي عبد الله محمد بن عبد الرحمن بن عبد الدائم بن نعمة
وسماعه من أبي عبد الله محمد بن عبد الرحمن بن عبد الدائم بن نعمة
وسماعه من أبي عبد الله محمد بن عبد الرحمن بن عبد الدائم بن نعمة
وسماعه من أبي عبد الله محمد بن عبد الرحمن بن عبد الدائم بن نعمة
وسماعه من أبي عبد الله محمد بن عبد الرحمن بن عبد الدائم بن نعمة
وسماعه من أبي عبد الله محمد بن عبد الرحمن بن عبد الدائم بن نعمة

[illegible]

بسم الله الرحمن الرحيم ولا حول ولا قوة إلا بالله العلي العظيم

[illegible]

الحسن بن جهيب بن عبد الملك قراءة عليه وأنا أسمع أنا العباس بن الوليد بن
مزيد البيروتي أخبرني سعيد بن أبي أيوب أخبرني عمير بن هانئ العنسي عن
يزيد بن القسيم أبي عبد الرحمن عن أبي أمامة الباهلي أن رسول الله صلى الله عليه
وسلم قال عليكم بهذا العلم قبل أن يقبض وقبل أن يرفع ترفع بين أصبعيه
الوسطى والتي تليها الإبهام ثم قال وإن العالم كهاته من هاتين سرعان
الخير وكهاتين سائر الناس ثم أخبرنا أبو علي الحسن بن أبي بكر
أنبأ عبد الرحمن الأسعد الدمشقي أنا توبة الربيع بن نافع الحلبي أنا حريز بن عثمان
يزيد بن أبي مريم عن أبي عبد الله عن أبي الدرداء قال قال رسول الله صلى الله
عليه وسلم لا ألفين ما نوزعت أحدا منكم على الحوض فأول هذا أمر
أصحابي فقال إنك لا تدري ما أحدثوا بعدك قال أبو الدرداء أما في الله أدع
الله أن لا يجعلني منهم قال لست منهم أخبرنا أبو علي أحمد بن محمد
أبو فضالة الحمصي قراءة عليه بدمشق أنا أبو بصير سابق بن حلبس أنا عبد الرحمن
بن أبي عمرة أنا عطاء بن أبي رباح عن عبد الرحمن بن أبي ليلى عن أبي هريرة
أن النبي صلى الله عليه وسلم كان إذا قام إلى الصلاة رفع يديه مدا
أخبرنا الهروي قراءة ما كتب فيه أنا روح بن عبادة

[illegible]

أنا شعبة وهشام بن حسان وحماد قالوا أنا عبد العزيز بن صهيب عن أنس
ابن مالك قال قال رسول الله صلى الله عليه وسلم تسحروا فإن في السحور بركة
أخبرنا أبو الحسين أحمد بن سليمان من لفظه أنا أبو عوف عبد الرحمن بن
مرزوق البزوري أنا سعيد بن عمر أنا شعبة عن عون بن أبي جحيفة
عن أبيه عن البراء بن عازب عن أبي أوفى أن رسول الله صلى الله عليه وسلم
خرج حين مجت الشمس وقال إن هذه أصوات يهود تعذب في قبورها
أخبرنا أحمد بن سليمان أنا عبد العزيز أنا محمد بن إسحاق أنا سلام بن
أبي مطيع أنا قتادة عن أنس بن مالك عن النبي صلى الله عليه وسلم أنه اعتنق
صفية وجعل عتقها صداقها أخبرنا أحمد بن سليمان أنا أبو
[illegible] عبد الملك بن بشران أنا أبو زيد الهروي أنا شعبة أنا الأعمش وأخبرنا أحمد
ابن سليمان أنا أبو الفضل بن خيرون أنا سعيد بن الأعمش عن أبي صالح عن أبي هريرة
قال كان النبي صلى الله عليه وسلم يصلي حتى تورم قدماه قالوا يا رسول الله لم تصنع
هذا وقد غفر لك ما تقدم من ذنبك وما تأخر قال أفلا أكون عبدا شكورا
أخبرنا أحمد بن سليمان أنا أبو عمرو بن عبد الله بن أبي الحسين الكوفي أنا أبو العباس
الحسن بن علي بن عفان أنا أبو أسامة عن طلحة بن يحيى عن عطاء عن ابن عباس قال قال رسول الله صلى الله
عليه وسلم كل معروف صدقة والدال على الخير كفاعله والله يحب
إغاثة اللهفان أخبرنا أحمد بن سليمان أنا أبو الحسين بن المسلم أنا

[illegible]

حدثنا جابر بن سعيد عن يحيى بن سعيد عن عمرة عن عائشة أن رسول الله
صلى الله عليه وسلم كان يعوذ من عذاب القبر أخبرنا أبو الحسين
[illegible] بن أحمد بن محمد بن الوليد الفقيه المقرئ أبو القاسم أخبرنا الحسن بن الحسن
[illegible] الفريابي نا سفيان الثوري عن علقمة بن مرثد عن سليمان بن بريدة عن
أبيه قال كان رسول الله صلى الله عليه وسلم إذا أمر رجلا على سرية أوصاه
في خاصة نفسه بتقوى الله ومن معه من المسلمين خيرا وقال اغزوا باسم الله
وفي سبيل الله وقاتلوا من كفر بالله اغزوا ولا تغلوا ولا تغدروا ولا تمثلوا ولا
تقتلوا وليدا وإذا لقيت عدوك من المشركين فادعهم
إلى إحدى خلال أو خصال فأيتهن ما أجابوك إليها فاقبل منهم وكف عنهم
وادعهم إلى الإسلام فإن أجابوك فاقبل منهم وكف عنهم ثم ادعهم إلى
التحول من دارهم إلى دار المهاجرين وأخبرهم أنهم إن فعلوا ذلك فلهم ما
للمهاجرين وأن عليهم ما على المهاجرين فإن أبوا أن يتحولوا
فأخبرهم أنهم يكونون كأعراب المسلمين يجري عليهم حكم الله الذي يجري على المؤمنين ولا
يكون لهم في الفيء والغنيمة شيء إلا أن يجاهدوا مع المسلمين فإن هم
أبوا أن يجاهدوا فسلهم الجزية فإن هم فعلوا فاقبل منهم
وكف عنهم وإن هم أبوا فاستعن بالله عليهم وقاتلهم وإذا حاصرت

دوا مسلم

حصنا فأرادوك أن تجعل لهم ذمة الله وذمة نبيك
فلا تجعل لهم ذمة الله وذمة نبيك ولكن اجعل لهم ذمتك
وذمة أبيك وذمة أصحابك فإنكم إن تخفروا ذممكم وذمم آبائكم
أهون عليكم من أن تخفروا ذمة الله وذمة رسوله وإذا حاصرت
حصنا فأرادوك أن تنزلوا على حكم الله فلا تنزلوهم على حكم الله
ولكن أنزلهم على حكمك فإنك لا تدري أتصيب فيهم حكم الله أم لا
قال علقمة فحدثت به مقاتل بن حيان فقال حدثني مسلم بن هيصم
عن النعمان بن مقرن عن النبي صلى الله عليه وسلم مثله
أخبرنا أبو منصور علي بن أحمد بن نظام العيشي نا عمر بن منصور
العتبي نا أبو علي عبد الله بن صالح نا الليث بن سعد حدثني يونس بن يزيد
عن الزهري عن أبي خزامة قال حدثني المحرز بن نضلة سعد
عن أبيه أنه أتى النبي صلى الله عليه وسلم فقال يا رسول الله دواء أداوي به
ورقا نسترقي بها وأتقاء نتقيه هل يرد ذلك من قدر الله عز وجل
قال فقال رسول الله صلى الله عليه وسلم ذلك من قدر الله عز وجل
أخبرنا أبو القاسم علي بن الحسن بن أحمد السقر الجرشي وأحمد بن سليمان بن حذلم
قالا نا بكار بن قتيبة نا أبو همام الدلال نا هشام بن سعد عن زيد بن أسلم
وأبي سعيد قال قال رسول الله صلى الله عليه وسلم الدين النصيحة قلنا
لمن يا رسول الله قال لله ولكتابه ولرسوله ولأئمة المسلمين وعامتهم

الجمهورية العربية السورية

المجمع العلمي العربي

دمشق

رقم :

٥٠٣

١٠٠

١٨١

تم تصوير مخطوط الجزء رقم

الصحيفة

اختيار من

الى الصحيفة

التاريخ ٤ / ٦ / ١٢ / ١٩٦٥

مصور المخطوطات

في دار الكتب الظاهرية

بدمشق

حدثنا أحمد بن الحسن بن الصقر وأحمد بن سليمان قالا نا يحيى بن آدم
قثنا موسى بن إسماعيل نا سفين عن أبي الزناد عن الأعرج عن أبي هريرة قال قال
رسول الله صلى الله عليه وسلم خمس من حلبن من الجذعان
وكلهن في الجنة حدثنا أحمد بن الحسن بن الصقر وعبد الرحمن
عبد الله بن محمد بن عبد الله بن سلم بن محمد بن مالك بن كاتب قريبه بالحسين
ابن حفص الأصبهاني نا سفين الثوري عن إسماعيل عن أخيه عن أبي بردة عن
أبي موسى الأشعري قال قدم جرير رسول الله صلى الله عليه وسلم رجلا من الشعر
مال دفاما فضلها ثم تقرضها للعمل فقال رسول الله صلى الله عليه وسلم
إن أخوتكم عندي من أطيبه فعليكم بهذا الشعر رجل
حدثنا أحمد بن الحسن بن الصقر وأحمد بن سليمان بن نجدة وأبو
المعمر بن الشيد قالوا نا يكار قثنا عبد الله بن يكار الشمي نا
ابن أبي صغيرة عن عمرو بن دينار عن ابن عباس قال أتانا رسول الله
صلى الله عليه وسلم ونحن نبايع في السوق فسمى السماسرة
وقال يا معشر التجار إياكم والحلف فإنه ينفق السلعة ثم
يمحق البركة وسمانا يومئذ التجار حدثنا أحمد بن سليمان حدثنا
ما كان قثنا عمرو بن أبي الهيثم المؤذن ثنا حماد بن أبي حميد أخو أبي الزبير
سمع جابر بن عبد الله يقول طاف النبي صلى الله عليه وسلم في حجة
الوداع على راحلته بالبيت وبين الصفا والمروة ليراه الناس

وليسروا له لسألونه إن الناس غشوه حدثنا أحمد بن الحسن بن أيوب سعيد
ابن إبراهيم الأذرعي نا محمد بن جعفر بن سفين بن نصر الرقي نا سعيد بن
عبد الملك نا يونس بن بكير الشيباني عن محمد بن إسحاق عن أبان بن صالح
عن أبيه عن النبي صلى الله عليه وسلم أنه أمر مرة أحمد بن أبي يعقوب
الأذرعي نا أبو محمد عبد الله بن جعفر بن أحمد بن الحسن الصيرفي
بالرقة نا عفان نا حماد نا هشام بن عروة عن أبيه وحماد عن ثابت
عن أنس أن النبي صلى الله عليه وسلم سمع أصواتا فقال ما هذه الأصوات
قالوا النخل يأبرونه يا رسول الله قال لو لم تفعلوا لصلح قال فلم يأبروا فأصيلوا
فصار شيصا فشكوا ذلك إلى النبي صلى الله عليه وسلم فقال إذا كان
شيء من أمر دنياكم فشأنكم به وإذا كان من أمر دينكم فإلي
حدثنا أبو يعقوب الأذرعي نا محمد بن الخضر بن علي بن جعفر
الرازي الرقي نا إسماعيل بن عبد الله بن زرارة نا حماد أبو نصر الحنفي
ولا أعلم سعيد عن عمرو بن دينار عن عروة بن الزبير عن عائشة
أن رسول الله صلى الله عليه وسلم نهى عن قطع السدر وقال من
قطع سدرة صب الله عليه العذاب صبا حدثنا أحمد بن الحسن بن أيوب
الأذرعي وغيره قالوا نا زرعة عبد الرحمن بن سليمان نا
قالوا نا مسلم نا عبد الله بن العلاء بن زبر عن عبد الله بن أبي بسر
قال سمعت أبي يقول سمعت رسول الله صلى الله عليه وسلم

أخبرنا علي بن الحسين بن الشرقي وأحمد بن سليمان قالا نا بكار بن
قتيبة نا موسى بن إسماعيل نا مهدي عن أبي الزناد عن الأعرج عن أبي هريرة قال قال
رسول الله صلى الله عليه وسلم احتج آدم وموسى فقال موسى يا آدم أنت أبونا خيبتنا
وأشقيتنا وأخرجتنا من الجنة فقال آدم يا موسى اصطفاك الله بكلامه وخط لك بيده أتلومني
على أمر قدر علي قبل أن يخلقني أخبرنا علي بن الحسين بن الشرقي وعبد الرحمن بن
عبد الله بن عمر بن راشد وأحمد بن سليمان بن نجيح قالوا نا بكار بن قتيبة نا الحسين بن
إسحاق الأصبهاني نا سفين الثوري عن إسماعيل عن أخيه عن أبي مرة عن
أبي موسى الأشعري قال كنا مع رسول الله صلى الله عليه وسلم ونحن نزول من الشعر
مالزنا فصعدنا ثم تعرضنا للعمل فقال رسول الله صلى الله عليه وسلم
إن إخوانكم عدي من ثلاثة فعليكم بتقوى الله عز وجل
أخبرنا علي بن الحسين بن الشرقي وأحمد بن سليمان بن نجيح قالوا نا أبو
المنذر راشد قالوا نا بكار بن قتيبة نا عبد الله بن بكر السهمي نا حماد
ابن أبي صخيرة عن عروة بن رويم عن أبي الدرداء قال أتانا رسول الله
صلى الله عليه وسلم ونحن نتبايع في السوق فسمى السماسرة
وقال يا معشر التجار إنكم يكتنفكم الحلف والكذب فشوبوا بيعكم
بالصدقة وسمانا أبو سعيد التجار أخبرنا أحمد بن سليمان حدثنا
بكار بن قتيبة نا عمرو بن تميم المؤذن نا ابن جريج أخبرني أبو الزبير
أنه سمع جابر بن عبد الله يقول طاف النبي صلى الله عليه وسلم في حجة
الوداع على راحلته بالبيت وبين الصفا والمروة ليراه الناس

وليشرف وليسألوه إن الناس غشوه أخبرنا أبو يعقوب إسحاق
ابن إبراهيم الأذرعي نا محمد بن جعفر بن سفين بن نصر الرقي نا سعيد بن
عبد الملك نا يونس بن بكير الشيباني عن محمد بن إسحاق عن أبي إسحاق عن
عمار أن النبي صلى الله عليه وسلم توضأ مرة مرة أخبرنا أبو يعقوب
الأذرعي نا أبو محمد عبد الله بن جعفر بن أحمد بن فارس العسكري
بالرقة نا عفان نا حماد نا هشام بن عروة عن أبيه وحماد عن ثابت
عن أنس أن النبي صلى الله عليه وسلم سمع أصواتا فقال ما هذه الأصوات
قالوا النخل يأبرونه يا رسول الله قال لو لم تفعلوا لصلح قال فلم يأبروا فأميلوا
فصار شيصا فسكوا ذلك إلى النبي صلى الله عليه وسلم فقال إذا كان
شيء من أمر دنياكم فشأنكم به وإذا كان من أمر دينكم فإلي
أخبرنا أبو يعقوب الأذرعي نا محمد بن الخضر بن عبد الله بن محمد
الرازي بالرقة نا إسماعيل بن عبد الله بن زرزان نا حماد نا أبو بشر العبدي
والأشعث بن سعيد عن عروة بن رويم عن عروة بن الزبير عن عائشة
أن رسول الله صلى الله عليه وسلم نهى عن قطع السدر وقال من
قطع سدرة صب الله عليه العذاب صبا أخبرنا أحمد بن إسحاق
الأذرعي وغيره قالوا نا الوزير عبد الرحمن بن عمرو نا سليمان بن عبد الرحمن
نا الوليد بن مسلم نا عبد الله بن العلاء بن زبر وعمر بن هانئ سمعا
نا أبا سعيد الخدري عن أبي سعيد قال قال رسول الله صلى الله عليه

من بعدك قال المثل الذي لي اذا عدل في الحكم وقسط في البسط
وحوز الاجر فخف من فعل غير ذلك وليس مني ولست منه قال
يريد الطاعة في الطاعة والمعصية في المعصية حدثني ابو الطيب
احمد بن محمد بن ابي زرعة عبد الرحمن بن عمرو النصري حدثني جدي ابو سعيد عمرو بن
ابي زرعة نا سليمن بن عبد الرحمن نا الوليد بن مسلم نا عبد الله بن العلاء بن زبر
وعبد الله بن سماعة بلال بن سعد حدث عن ابيه وذكر مثله
اخبرنا ابو عبد الله محمد بن ابراهيم بن عبد الرحمن وعبيد الله بن
ابو عبد الملك احمد بن ابراهيم الفقيه نا سليمن بن عبد الرحمن نا مسافر بن
اخبرنا ابو سعيد عبد الرحمن بن عمرو بن عبد الرحمن بن ابراهيم بن رحيم
نا جدي ابو اسحق ابراهيم بن عبد الرحمن نا هشام بن عمار ح وانا ابو زرعة
محمد وابو بكر احمد ابنا عبد الله بن ابي دجانة النصري قالا نا ابراهيم بن عبد الله
ابن رحيم نا هشام بن عمار ح وحدثني ابو الطيب احمد بن محمد بن ابي زرعة
نا ابراهيم بن رحيم نا هشام بن عمار نا صدقة بن خالد نا عمرو بن ابي رجل
عن نافع بن سعيد عن ابيه قال قلت يا رسول الله اي امتك خير وما ال انا
وامرأتي في منامي ماذا يا رسول الله قال ابو العرب الذي في منامه ماذا
يا رسول الله قال ابو العرب الغالب في منامه ماذا يا رسول الله قال ابو بكر
هم مخلصون ولا يستخلصون ويشهدون ولا يستشهدون
ويؤتمنون ولا يؤدون اخبرنا ابو عبد الله الحسين بن محمد بن عبد الله
نا احمد بن المعلى نا محمد بن اسمعيل نا عبد السلام بن عبد القدوس بن حبيب

اخبرني ابي نا طالب بن سهل البسكري عن ابيه قال دخلت على معوية بن
قرة رحمه الله فقال سمعت رسول الله صلى الله عليه وسلم يقول
من شرب الخمر امتنانا مستحلا له حرمه الله ولم يتب ولم يدع
فليس مني ولا انا منه يوم القيامة حدثنا ابو زرعة عبد الله بن ابي
بكر محمد واحمد ابنا عبد الله بن عبد الله بن عمرو النصري وابو
القسم عبد العزيز بن عبد الرحيم بن محمد الموذن بداريا دهنوه كان
سمعوا قالوا نا ابو محمد عبد الصمد بن عبد الله بن عبد الصمد نا ابو موسى
اسحق بن موسى الانصاري نا خالد بن سليمن عن عبد الملك بن عمير عن
الزهري عن ملك بن اوس بن الحدثان قال انا العباس وعلي انا بكر
رضي الله عنهم لما استخلف فجاء علي يطلب نصيبه فاطمة وجاء العباس
يطلب نصيبه مما كان في يد رسول الله صلى الله عليه وسلم وكان في
يده خيبر بخيبر عشر سهما وكانت ست وثلثين سهما وارض
في فزيطة وفدك فقال ابو بكر لا ارى ذلك ان رسول الله
صلى الله عليه وسلم قال لهما لا نورث ما تركنا فهو
صلى الله عليه وسلم كان يقول انا معاشر الانبياء لا نورث ما تركنا فهو
صدقة فقال قوم من اصحاب النبي صلى الله عليه وسلم صدق الله ورسوله
فقال عمر انكم تعلمون ان رسول الله صلى الله عليه وسلم

قال لا ارى ذلك انا الوالي من بعده وانا الحق بذلك منكما اضعها
في مواضعها الذي كان النبي صلى الله عليه وسلم يضعها فيه فابيا ان
يدفع اليهما شيئا فلما راى عمر ابياه قال فاني اكفيكما عمر ولاناه هاني قال
فقال ادفعا هذا المال فاقسماه في موضعه بني فلان اذ جاء الاذن قال
بالباب اناس من اصحاب رسول الله صلى الله عليه وسلم قال ادن
فدخلوا قال ثم اتاه فقال علي والعباس بالباب فقال ائذن لهما فدخلا
فقال عمر هل جاءكما الحق وطلبتماه من ابي بكر فدفعه اليكما
قال فتردد واعليه فيها ولما راى ذلك قال ادفعها اليكما على ان
تاخذ عليكما عهد الله وميثاقه ان تعملا فيها بما كان يعمل
رسول الله صلى الله عليه وسلم فاخذاها فاعطاهما ها فقضاها
ثم مكثنا ما شاء الله ثم اتياه يختصمان فيها فقال لي ولعلي
الي عمر وعنده ناس من اصحاب رسول الله صلى الله عليه وسلم فاختصما
سريعا فقالا ما شاء الله عز وجل ان تقولا وقال بعض اصحاب النبي صلى الله
عليه وسلم فاقض امير المؤمنين اقض بينهما واريحا كل واحد منهما من صاحبه
فقال والله لا اقضي فيها ابدا الا قضاء فرددتها فان عجزتما عنها
فردتاها الي فسادفعها اليكما فيها ما من عنده فلما ولي عمر اتاه
فيها من عنده فقال انا اولى واتاه الخير بها منكما جميعا فلما سمع

ابن عباس قوله احتد لذلك فقال فرها هنا قال ابن عيينة قال علي قبل
ان كلمك فان قبلت والا بعثت الى مكانك فقلت معه قال ابن عيينة
يكون في يد ابن اخيك فهو خير لك من ان يكون في يدي امية
فخلاها العباس ودفعها الى علي فلم تزل في يد ولده حتى انتهت الى الصدقة
حدثنا حجاج بن منهال ابو محمد قال حدثنا عبد الملك بن عمير عن ابي
عامر ابو حفص النمري سمعت سليمان بن علي الهاشمي عن ابيه عن جده
عن ابن عباس قال قال رسول الله صلى الله عليه وسلم من اعتبر بكتاب
رجل لا يحبه ولا يخافه غفر له لا حدثنا حجاج بن منهال ثنا عوف
عن ابي عوف ثنا ابو اليمان ثنا اسمعيل بن عياش عن ابرهيم بن طهمان
عن داود بن ابي هند عن عكرمة عن ابن عباس ان النبي صلى الله عليه
وسلم دخل البيت يوم فتح مكة فراى تماثيل ابرهيم واسمعيل
يستقسمان بالازلام فقال قاتلهم الله ما كان ابرهيم واسمعيل
يستقسمان بالازلام حدثنا ابو علي الصدفي فضالة بن الربيع
ابن سليمن الدلاني ثنا ابو حازم عبد العزيز بن دينار الحزمي
داود بن ابي هند عن ابي نضرة عن ابي سعيد الخدري قال قال رسول الله
صلى الله عليه وسلم اطلبوا الفضل عند الحسان تعيشوا في اكنافهم
فانهم رحمة ولا تطلبوها من الفاسقين فانهم لا يهمهم سخطي

[illegible] عن داود بن أبي هند عن أنس بن مالك قال كان رسول الله صلى الله عليه وسلم
[illegible] وداود
[illegible] أبو الحسين أبو [illegible] أحمد بن الحسن بن عثمان بن حنبول
الأزدي ثنا عبيد الله بن أحمد بن الصقر بالرقة ثنا إبراهيم بن هانئ النيسابوري
ثنا مكي بن عبد الله البصري ثنا سلم أبو المنذر عن داود بن أبي هند عن
أنس بن مالك أن رسول الله صلى الله عليه وسلم كتب إلى عماله في صدقة
الصدقات أن في أربعين شاة شاة إلى عشرين ومائة وذكر خبر الصدقات
قال أبو داود بن أبي هند لا يصح له عن أنس غير هذا والله أعلم
حدثنا أبي رحمه الله ثنا محمد بن يوسف بن بشر الموصلي
بالموصل ثنا المغلس بن مهلهل ثنا أبو سهل الخياط عن داود بن أبي هند
عن أنس بن مالك عن رسول الله صلى الله عليه وسلم قال لا يصلح أخاك ظالما
أو مظلوما إن كان مظلوما فحق له نصره وإن كان ظالما فاحجزه عن
الظلم فإن ذلك له نصره حدثنا أبو الحرث أحمد بن عمارة الليثي
ثنا علي بن أحمد بن مهران بواسط ثنا حميد الربيع الخزاز ثنا عاصم عن حميد
الطويل وداود بن أبي هند عن أنس بن مالك قال لما كان يوم أحد كسرت
رباعية النبي صلى الله عليه وسلم وشج في وجهه فجعل الدم يسيل وجعل
يمسح بيده ويقول كيف يفلح قوم دموا وجه نبيهم وهو يدعوهم
إلى الله عز وجل فنزلت ليس لك من الأمر شيء أو يتوب عليهم أو يعذبهم فإنهم
ظالمون حدثنا أبو بكر بن زاهد وأبو بكر بن [illegible] ثنا عبد الله بن [illegible]

قالا ثنا أبو سعيد [illegible] ثنا أبو الطاهر [illegible] بن السرح ثنا خالي
أبو وهب ثنا عبد الرحمن بن عبد الحميد بن سالم المهري ثنا يحيى بن أيوب
عن داود بن أبي هند عن أنس بن مالك أن رسول الله صلى الله عليه وسلم
قال إن الله عز وجل ما الفرد دون عبده وحظوظها على كل مشرك وكل
مدمن الخمر [illegible] ثنا محمد بن إبراهيم ثنا أبو عبد الملك ثنا أبو
الطاهر مثله حدثنا أبو العباس أحمد بن منصور بن محمد الشيرازي
الحافظ ثنا الحسن بن أحمد بن المبارك الطوسي ثنا سيار بن الحسن
عبد الرحمن حبله ثنا جعفر بن سليمن عن داود بن أبي هند عن أنس بن عبد
عن أنس أن النبي صلى الله عليه وسلم [illegible] وعمن معاه حدثني أبو
العباس أحمد بن منصور ثنا الحسن بن أحمد بن المبارك ثنا عبد الرحمن بن الحسين
الأقاء الشيرازي قال وجدت في كتاب أبي عن حفص بن عمر النمري
ثنا عباد بن راشد عن داود بن أبي هند عن أنس أن النبي صلى الله عليه وسلم
[illegible] وعلي بن
الحسن الجرجاني والحسن بن محمد المؤدب قالوا ثنا أبو بكر أحمد بن علي
ابن عبد الملك بن شعيب الجرجاني ثنا عمي الوليد بن عبد الملك بن شعيب
حدثني أبي الوليد بن شعيب ثنا سليم عن أنس عن داود بن أبي هند عن أبي
الزناد عن الأعرج عن أبي هريرة قال قال رسول الله صلى الله عليه وسلم

لا يزال الحديث في صلاة ما كان في انتظار الصلاة لا يمنعه أن ينقلب
إلى أهله إلا انتظار الصلاة أخبرنا أبو سعيد بن أحمد بن سعيد بن عبد الله
ابن مطيس الوراق وأبو زرعة طاهر بن عبد الله بن أحمد حافظ النصري
قالا ثنا أبو الليث السلمي بن معاذ بن مسلم التميمي ثنا أبو عبيد الله الشعوي
ثنا إبراهيم بن أبي إسرائيل ثنا الوليد بن مسلم ثنا الأوزاعي عن محمد بن عجلان
عن أبي سلمة عن أبي هريرة قال قال رسول الله صلى الله عليه وسلم لا تزال
أمتي على الفطرة ما لم يؤخروا صلاة المغرب حتى تشتبك النجوم
قال أبو عبد الله لا نعلم أحدا تابعه عليه أخبرنا أبي رحمه الله
وأبو بكر أحمد بن إبراهيم بن سهل بن نجيح بن عبد الله بن حبيب البزاز قالا ثنا أبو
العلا أحمد بن عبد الله الأنطاكي الصوري ثنا أبو حفص أحمد بن أبي الوليد
ثنا محمد بن سعيد الفطاني ثنا الأوزاعي عن عبيد الله بن عمر عن نافع عن عبد الله
بن عمر قال قلت يا رسول الله إني نذرت أن أعتكف في الجاهلية
في المسجد الحرام ليلة أو في نذرك فأوف بنذرك أخبرنا أبي رحمه الله
ثنا أبو العباس محمد بن يعقوب بن الفضل الواعظ ثنا أبو عبد الله أحمد بن إسحاق
الوافقي ثنا العرزمي عن الأوزاعي عن حسان بن عطية عن طاوس عن ابن عباس
عن رسول الله صلى الله عليه وسلم قال من حسن صلاة المرء في بيته
أخبرنا أبو محمد بن سلمة بن عبد الله الأصبهاني ثنا أبو الحسن أحمد بن يوسف

الحداد ثنا موسى بن سفين ثنا عبد الرزاق بن رشيد ثنا عبد الرحمن بن عبد الملك
عن الأوزاعي عن عمرو بن شعيب عن أبيه عن جده قال قال رسول الله صلى الله
عليه وسلم أوتروا يا أهل القرآن إن الله وتر يحب الوتر وقال الغزالي ما نقول
يا رسول الله قال استغفروا الله ولا تحاربوا أخبرنا أبو طاهر بن محمد
ثنا أبو شعيب عيسى بن حامد بن نافع بن أخي أبي اليمان الحكم بن نافع ثنا أبو اليمان
ثنا إسماعيل بن عياش عن الأوزاعي عن عمرو بن شعيب عن أبيه عن عبد الله بن مسعود
قال قال النبي صلى الله عليه وسلم لي أسماء أنا محمد وأنا أحمد وأنا الحاشر
وأنا المقفى وأنا نبي التوبة أخبرنا أبو جعفر أحمد بن إسحاق بن بهلول
القاضي ثنا أبو أيوب سليمان بن المغافا بن سليمان قاضي رأس العين ثنا أبي
موسى بن أيوب عن الأوزاعي عن عبد الله بن عامر عن نافع عن ابن عمر أن النبي
صلى الله عليه وسلم قال من أهدى بدنة تطوعا فطبت وليس عليه بدل
وإن كانت نذرا فطبت وليس عليه بدل أخبرنا أبو جعفر أحمد بن إسحاق بن محمد
ثنا إبراهيم بن زياد الدالاني ثنا أحمد بن حنبل ثنا عبد الرحمن ثنا مالك
ثنا مالك عن الزهري عن عروة عن عائشة أن رجلا أتى النبي صلى الله عليه وسلم
فقال يا رسول الله إن لي مملوكين يكذبونني ويخونونني ويعصونني وأضربهم
فكيف أنا منهم فإن أنا منهم قال النبي صلى الله عليه وسلم يحسب ما خانوك
وأذنبوك وعقابك إياهم فإن كان عقابك دون ذنوبهم كان لك الفضل عليهم
وإن كان عقابك وذنوبهم سواء فلا لك ولا عليك وإن كان عقابك
أشد من ذنوبهم اقتص لهم منك يوم القيامة فتنحى الرجل من بين يدي النبي
صلى الله عليه وسلم فقال أما لي وأصحابي آية في كتاب الله عز وجل ونضع الموازين
القسط ليوم القيامة فلا تظلم نفس شيئا الآية فقال النبي صلى الله عليه وسلم

الحديث الصحيح من أبو القاسم تمام بن محمد بن عبد الله
حضور الجنيد الرازي الحافظ رحمه الله
رواية أبي محمد عبد العزيز بن أحمد بن محمد الكتاني عنه
الشريف النسيب أبو القاسم علي بن إبراهيم بن العباس الحسني أخبرنا
به عبد الله بن أبي علي بن عبد الرحمن
بن أحمد بن علي بن صالح الهاشمي
الشيخ المسند أبو عبد الله علي بن سرور المقدسي دولة ثم
سمعه السامعون

١٨٦

سمع هذا الجزء على الشيخ أبي الفضل الأنصاري بقراءة
الحافظ ثم عبد الغني بن عبد الواحد وابنه أحمد وأحمد بن عبد الواحد وابنه
عبد الكريم بن أحمد وابنه أبو بكر وابن أخيه أحمد بن محمد بن أحمد بن عبد الواحد
وكان من سماعه

بسم الله الرحمن الرحيم ولا حول ولا قوة إلا بالله العلي العظيم

أخبرنا أبو المعالي عبد الله بن محمد الأحمدي أخبرنا أحمد بن علي بن ثابت المسلمي قراءة
عليه مشرفا يوم الأحد تاسع عشر محرم سنة اثنين وسبعين وستمائة أخبرنا أبو الشرف
النسيب أبو الفتح طراد بن أبي هريرة الصائغ الحسيني قراءة وأنا أسمع أخبرنا أبو علي عبد الرحمن بن أحمد بن
محمد الكتاني الحافظ أخبرنا أبو القاسم عاصم بن الحسن بن عبد الرحمن بن جعفر الزاهدي الحافظ
رحمه الله أخبرنا أبو عمرو أحمد بن علي بن مناف أخبرنا أبو الحسن محمد بن علي بن خلف الصائغ الأنصاري
حدثنا أبو علي أحمد بن هارون بن يحيى الأصبهاني حدثنا عبد الله بن محمد بن الصباح
في سنة اثنتين وخمسين ومائتين حدثنا أبو عاصم النبيل حدثنا سفيان بن عيينة عن ابن أبي نجيح عن
أن النبي صلى الله عليه وسلم قال الله تعالى أخبرنا أبو عبد الله محمد بن عبد الله بن محمد بن
فضالة الشوشي أخبرنا أبو علي حسن بن علي بن الحسن الصائغ أخبرنا أبو النضر محمد بن محمد
الكسائي أخبرنا عمرو الناقد حدثنا يحيى بن آدم حدثنا ابن أبي زائدة عن الزهري قال سمعت عروة بن الزبير
يقول سمعت عائشة تقول أمر رسول الله صلى الله عليه وسلم أن يقبل ما تعين من أموالهم
والحكم فيهم أخبرنا أبو الحسن محمد بن فضالة حدثنا محمد بن عوف حدثنا سلمة بن شبيب
حدثنا أبو عاصم حدثنا عيسى بن الأعمش سمعت أبا وائل يقول سمعت ابن مسعود
حسن الصادق المصدوق إن أحدكم يجمع في بطن أمه أربعين يوما وذكر الحديث
أخبرنا أبو الحسن محمد بن فضالة حدثنا محمد بن أحمد بن الوليد حدثنا سلام بن
أبي مطيع قال سمعت قتادة قال سمعت زرارة بن أوفى يحدث عن سعد بن هشام
عن عائشة أم المؤمنين رضي الله عنها قالت قال رسول الله صلى الله عليه وسلم مثل

الذي يقرأ القرآن وهو حافظ له مثل السفرة الكرام البررة ومثل الذي
يقرأه ويتعاهده وهو عليه شديد له أجران أخبرنا أبو الحسن
محمد بن سليمان بن النقيب أخبرنا محمد بن عثمان بن سعد عن سعيد بن أبي عروبة
عن قتادة عن زرارة بن أوفى عن سعد بن هشام عن عائشة قالت قال رسول الله
صلى الله عليه وسلم الماهر بالقرآن مع السفرة الكرام البررة والذي يتتعتع
في القرآن له أجران أخبرنا أبو الحسن محمد بن ناصر الوراق حدثنا أبو الحسن
علي بن شجاع الفاكهاني حدثنا سفيان بن زياد حدثنا شعيب المؤدب حدثنا عيسى بن سعد اليربوعي
حدثنا روح بن المسيب عن قتادة عن زرارة بن أوفى عن سعد بن هشام عن عائشة قالت قال
رسول الله صلى الله عليه وسلم من قرأ القرآن وشارك مع السفرة الكرام البررة
ومن تتعتع فيه وكان له أجران أخبرنا أبو موسى هارون بن محمد بن علي بن أبي
أحمد الموصلي أخبرنا أبو عمر أحمد بن موسى بن هشام الأبهري الوراق حدثنا
أبو الحسن الموصلي بذلك حدثنا سهل بن صالح الأنطاكي حدثنا حاتم بن بكير عن هشام
عن قتادة عن ابن جريج عن الزهري عن أنس أن النبي صلى الله عليه وسلم كان
إذا دخل الخلاء نزع خاتمه أخبرنا أبو الحسن محمد بن علي بن الفتح
ابن أبي عقال قراءة عليه وأنا أسمع بحجر الذهب أخبرنا أبو زيد محمد بن أحمد
ابن أبي عقال وأبو أبي عقال هلال بن محمد بن الحسن بن أسامة بن زيد بن حارثة
ابن سراقة بن عبد العزى الأمري أخبرنا البشر بن هارون بن معن بن زيد بن

موسى بن كلب ان الحاضنة وكان صغيرا فلم يعه قال محمد بن زيد
لم يقال عن اسامة ان امه حاضنة ان حارثة تزوج الى طي فولد منه سبعة
اولاد منهم جبلة واسامة وزيدا وتوفيت امهم وهو لا يعرف جده
لامه واذا ادخلت حملهم وابلهم امرهم فقال لعبد الله بن جبلة هم اخوا
الى اهل جبلة واسامة من عطف ربيعة خيل من قضاعة من فزارة فاغارت
على طي فسبت زيدا وصارت به الى عكاظ فراه الحكيم بن حزام فقال
ان تعش فسيبلغ بك خديجة رايت في السوق غلاما من صفته كيت
وكيت يصرخ غلاما وادبا وجمالا ولو ابصرت ما لا سترته فاشترته خديجة
ورقد من نوفل فاشتراه من سالم فقال له النبي صلى الله عليه وسلم يا خديجة
هبي لي هذا الغلام وطيبة من نفسك فقالت يا محمد اني ارى غلاما فصيحا
ولجب ان ابتاعه ولحاف ان تبعه او تهبه فقال يا موفقة ما اردت
الا ان ابتاعه فقالت به فزينت له محمد فرباه وسماه الى ان جاء رجل من
الحي فطرق الى زيد فعرفه فقال له انت زيد حارثة قال لا انا زيد محمد
فقال بل انت زيد حارثة ان اباك وعمومتك واخوتك قد اصبحوا تنعوا
لا بدان ادلهم الاموال التي سبيك فقال
الكني الى قومي وان كنت نائيا وابي مضر الشيب عند المشاعر
تكفلوا من الجد الذي قد شجاكم ولا تهملوا ابني الارض نص الاباعر

فاني بحمد الله في خير اسرة خيار معد كابرا بعد كابر
فمضى الرجل فجاءه حارثة فيه اشعار بعضها
حسب علي ولم ادر ما فعل الحي بوجد الغرائي دونه الاجل
ووالله ما ادري واني لسائل اغالك كسهل الارض ام هالك الجبل
فليت شعري هلك الدهر بعده فحسبي من الدنيا رجوعه في نجل
تذكرنيه الشمس عند طلوعها وتعرض ذكراه اذا غربت الشمس
وان هبت الارواح هيجن ذكره فيا طول الحزن علي وياوجل
سائل نص العيس في الارض جاهدا ولا اشتكي الا الطواف او تسلم الابل
حياتي او تاتي بي منيتي وكل امرئ فاني وان غره الامل
ثم ان حارثة اقبل الى مكة فلقي اخوته وولده وبعض عشيرته فاصاب
النبي صلى الله عليه وسلم بعضا الكعبة في نفر من اصحابه وزيد فيهم
فلما نظروا الى زيد عرفوه وعرفهم فقالوا له ما ردك عليهم لحاجة لا
منك لرسول الله صلى الله عليه وسلم وانتظار امنه لرايه فقال له
النبي صلى الله عليه وسلم من هذا ولا يعرفه فقال رسول الله هذا ابي
وهذا عماي وهذا اخي وهؤلاء عشيرتي فقال له النبي صلى الله عليه
وسلم فهل تعرفهم بزيد فقال نعم وسلموا عليه فقالوا له ايض

معنا ما تريد بقتل ما تريد رسول الله تركه وقالوا لمحمد انا نعطوك هذا
الغلام دية مائة من الابل فاتجا ملوها اليك قال اسلكم ان تشهدوا
ان لا اله الا الله وان محمدا رسول الله فابوا وتركوا وتلكعوا وقالوا
نعمل ما عرضنا عليك يا محمد فقال لهم ما منعكم عن هذه قد
جعلت امره اليه ان شاء قتلتم وان شاء فلم يقتل قالوا نخشى ما عليك
وطئوا الهم قد صاروا من زيد الى جهنم قالوا يا زيد قد اذن لك محمد
فانطلق معنا قال ويحكم انه يمنعني ما اريد رسول الله ولا اقدر عليه
والله لا اولد فاذا اردته ولا اقدره واسبحتموه وذكروا واحدا من
واهرقوا دما وحلف ان لا يصحبهم وقال حارثة اما انا فالى هو سبك نفسي
فامن حارثة واما الباقون رجعوا الى البرية وان اخاه جبلة رجع
فامن بالنبي صلى الله عليه وسلم واول لواء عقده النبي صلى الله عليه وسلم سنة
الى الشام لزيد واول شهيد كان من قتله زيد وثانيه جعفر الطيار
واخر لواء عقده سنة لاسامة على اثني عشر الفا من الناس فيهم عمر فقال الى
اين رسول الله قال عليك بيبنا فصبحها صباحا فنغر وحرق
وضع سيفك وخذ ثار ابيك واعتل النبي صلى الله عليه وسلم
وقال جهزوا جيش اسامة اهدوا جيش اسامة فجهز الى الابار
الى الحرق واستخلف النبي صلى الله عليه وسلم ابنه اسامة

ان النبي صلى الله عليه وسلم يؤبنه فرجع فجل عن النبي صلى الله عليه
وسلم وقد اغمي عليه ثم افاق صلى الله عليه وسلم فنظر الى اسامة واقبل
يرفع يديه الى السماء ويدعو عليه قالوا عرفنا انه ادعو له ثم نهض
صلى الله عليه وسلم وكان فيمن عبئه الفضل بن العباس وعلي بن ابي طالب
واسامة فصب عليه الماء فاستفاق عليه السلام قال علي لابي بكر ما ارى
لو اسامة قال ما اجل عقدا عقده النبي صلى الله عليه وسلم ولا تحل من حله
عسكره الا ان تكون انت ولا احتاجي الى مشورتك لما عاهدك من
عسكره باسامة عليك بالمياه منى البوادي وكان عمر بالبوادي
فنظروا الى جيش رسول الله صلى الله عليه وسلم يثبتوا على ايمانهم
الى ان صار الى عسكره كلب وكانت تحت لوائه الى ان مات
فجاء معوية فقال له معوية احتر لك فخرا فاختار الهرة واقطع بها
هو وعشيرته وقال الشاعر واعور كلب
اذا ذكرت ارض لفرسه تحية ملك فهو تردي وتلبب
بها الدين والافضال والخير والذي من بعد الرشاد نصب
تاتي لها حالي اسامة منزلا وكان لحر العالمين حبيب
حبيب رسول الله ولم يرد ديته له الفه معروفه ونصيب
فاسكنها كانا فاصبحت ملك لها مرك رحيب

مصف على بر وشعير ونزهه ونصف جلد تمر اعور طيب
ان اسامه خرج الى وادي القرى الى ضيعته فتوفي بها وخلف ابنة
له يقال لها فاطمة ولم تزل مقيمة الى ان ولي عمر بن عبد العزيز فدخلت
عليه فقام من مجلسه واجلسها فيه وقال لها جوابك يا فاطمة
قالت احملني الى اخي فحملها وحملها واخبرنا ابو المعمر بن زاشد
وابو عبد الله بن ابرهيم قالا ابو زيد يحيى بن ابو بكر عقال في دار الجرح
الذهب فذكر الحديث وزاد بن ابرهيم في حديثه وخلفت قوما
من بني الشعب في ضيعتها الى ان قدم الحسن بن اسامه فباعها
اخبرنا ابو المعمر واشد موسى بن محمد بن ابو عوف نا محمد بن سعيد عامر
حدثني عن يحيى بن سعيد عن العزيز بن عبد الله بن الماجشون عن انس بن مالك
قال سالت ابي ام سليم رسول الله صلى الله عليه وسلم ان يأتيها في منزلها
مصلى في مكان نتخذه مصلى فصلى اليها صلى الله عليه وسلم انا ما صنعت
الحصير لها فصنعته ما فصلى رسول الله صلى الله عليه وسلم عليها فصلوا
معه اخبرنا ابو المعمر بن زاشد نا ابو جعفر احمد بن عمار بن صدقة
ابن مشور بن ابان السلمي ابن اخي مسلم بن عمار نا سلمة بن عبد الرحمن بن عطاف
ابن يحيى نا ابو سعد مولى بني ساعدة عن زيد بن حبيش قال انس صوادر شمال
فعلت حتى عن المسح على الخفين قال امرنا رسول الله صلى الله عليه وسلم
ثلثة ايام ولياليهن للمسافر ويوم وليلة للمقيم لا خرجاه

ومن احاديث حماد بن عباد مولى الوليد عبد الملك
رواية حماد بن حماد مولى بني امية عنه اخبرنا ابو الحسن بن ابرهيم بن حماد
بن سنان وابو عبد الله محمد بن ابرهيم بن عبد الرحمن قالا ابو طالب عبد الله
احمد بن سوادة البغدادي حدثني جدي عثمان بن كرامة الجعابي نا عبيد الله بن موسى
ابي عبيد القرشي عن حماد مولى بني امية عن حفاج مولى ابي الوليد
عن وائلة بن الاسقع قال سمعت رسول الله صلى الله عليه وسلم يقول الولد للفراش
وللعاهر الحجر اخبرنا ابو علي محمد بن هرون بن شعيب نا ابو عبد الرحمن
يحيى بن منده باصبهان نا محمد بن عثمان بن كرامة نا عبيد الله بن موسى عن غنيسة
عن حماد مولى بني امية عن حفاج مولى ابي الوليد عن وائلة بن الاسقع قال قال
النبي صلى الله عليه وسلم مثله اخبرنا ابو المعمر بن ابرهيم نا محمد بن ابرهيم نا
ابو طالب بن سوادة حدثني جدي عثمان بن كرامة نا عبيد الله بن موسى نا غنيسة بن
سعيد عن حماد مولى بني امية عن حفاج مولى ابي الوليد عن وائلة قال قال
رسول الله صلى الله عليه وسلم ليس للمراة ان تهب نفسها من رجل الا ان يكون
زوجها اخبرنا ابو الحسن بن ابرهيم نا محمد بن ابرهيم نا ابو عبد الله محمد بن
طالب بن سوادة حدثني جدي عثمان نا عبيد الله بن موسى نا غنيسة بن سعيد
عن حماد مولى بني امية عن حفاج مولى ابي الوليد عن وائلة قال قال النبي صلى الله
عليه وسلم ما من مسلم ولي من امر المسلمين شيئا الا اتي به يوم القيامة
يسدد به ما بين الجسر وقال ابو عبد الله ما روى الحق بن ابي فقا

قال أبو المظفر عبد الملك بن أبي نصر الخرقي حدثنا أبو بكر محمد بن الحسن بن
أبي عبد الله الحسن بن صالح النجاري جدهم ثنا الحسن بن علي الحلواني ثنا يزيد بن هارون أنا عنبسة
بن سعيد ثنا حماد مولى بني أمية عن حنتاج مولى الوليد بن عبد الملك
وذكر بإسناده مثله أخبرنا أبو البركات أنا إبراهيم بن محمد بن عبد الرحمن
ثنا أبو طالب بن سوادة ثنا محمد بن عثمان بن عبد الله بن موسى ثنا عنبسة بن سعيد
عن حماد مولى بني أمية عن حنتاج مولى الوليد عن أبيه قال قال رسول الله
صلى الله عليه وسلم لعن الله المخنثين من الرجال والمذكرات من النساء
أخرجوهم من بيوتكم فأخرج النبي صلى الله عليه وسلم المخنث وأخرج عمر
فلانا أخبرنا أبو جعفر بن أبي علي ثنا محمد بن عبد الحميد بن خلاد ثنا أبو الحسن
أحمد بن محمد بن صبيح بن مقاتل الهروي ثنا الحسن بن علي الحلواني ثنا يزيد بن هارون أنا عنبسة
بن سعيد ثنا حماد مولى بني أمية عن حنتاج مولى الوليد بن عبد الملك عن أبيه
أن الأسقع قال قال رسول الله صلى الله عليه وسلم أحسنوا مساكنكم من
تشبه بكم وشوكهوا لكم من تشبه بسبابكم
أخبرنا أبو غالب محمد بن أحمد بن بشران ثنا علي بن محمد بن مخلد الجبائي
ثنا عثمان بن عمر بن كرامة ثنا عبد الله بن موسى عن عنبسة عن حماد
مولى بني أمية عن حنتاج فذكر بإسناده مثله أخبرنا أحمد بن الحسن بن عبد الله
حامد الصائغ ثنا الحافظ ثنا عبد الله بن سليمان بن الأشعث ثنا يزيد بن عبد الملك
ثنا يزيد بن هارون أنا عنبسة بن سعيد ثنا حماد مولى بني أمية عن حنتاج مولى
الوليد بن عبد الملك عن أبيه أن الأسقع والنبي صلى الله

يقول الإمام ضامن والمؤذن مؤتمن اللهم اغفر للمؤذنين واهد الأئمة
أخبرنا أبو الحسن محمد بن أحمد بن هارون ثنا محمد بن يحيى بن منده ثنا محمد بن عبد الله
ابن موسى عن عنبسة عن حماد مولى بني أمية عن حنتاج مولى الوليد عن أبيه
أن الأسقع قال قال رسول الله صلى الله عليه وسلم الإمام ضامن والمؤذن مؤتمن
حنتاج هذا هو مولى زوج ابنة حنتاج أخبرنا أبو بكر محمد بن عبد الله
ابن الحسن بن الزجاج الشيخ الفقيه ثنا أبو بكر محمد بن هارون بن حمدان بن أبي كامل
ثنا أبو أيوب سليمان بن عبد الرحمن ثنا بشر بن بكار ثنا مكي عن مكحول
عن أبي أمامة قال قال رسول الله صلى الله عليه وسلم الفقراء قنالون قال
المسكين حتى يرضوا أو يعطوا الجزية عن يد وهم صاغرون وهبال الفيء
الباغية حتى تفيء إلى أمر الله عز وجل فإذا فاءت أعطيت العدل
أخبرنا أبو بكر يحيى بن عبد الله ثنا محمد بن هارون ثنا سليمان بن عبد الرحمن
ثنا بشر بن بكار ثنا مكي عن مكحول عن أبي أمامة عن رسول الله صلى الله
عليه وسلم في الغسل من الجنابة يغسل كفيه ويحثو على رأسه ثلاث حثوات
للصلاة ثم يغتسل ولا يعود إليه أخبرنا أبو الحسن بن عبد الله بن محمد بن
ثنا سليمان بن بشر ثنا بكار عن مكحول عن أبي أمامة قال رأيت رسول الله
صلى الله عليه وسلم رجلا يصلي في شيء من ورق المصلى
جعله مهرقا وأدخل عليه ثم قال أبو أمامة وزوجه أخرجه المصلى
أخبرنا أبو الحسن محمد بن سليمان ثنا أبو بكر محمد بن أبي طالب الواسطي

حدثنا يحيى بن آدم عن سفيان عن إبراهيم عن الأسود عن عبد الله بن مسعود قال
قال رسول الله صلى الله عليه وسلم من غزا مصافا فله مثل أجره ح أخبرنا أبو العباس
أحمد بن محمد بن البغدادي الأزرق ومحمد بن يوسف بن عبد الله الشافعي قالا ثنا أبو
جعفر محمد بن عبد الحميد الفرغاني ثنا أحمد بن سعيد الصيرفي وثنا أبو الحسن
علي بن عمر البغدادي ثنا محمد بن عبد الله بن شبيان ثنا الحسن بن الجنيد ثنا حماد بن الوليد
الكوفي ثنا شبيب الأودي عن محمد بن سوقة عن إبراهيم عن الأسود عن عبد الله
قال قال رسول الله صلى الله عليه وسلم مثله حدثنا أبو الحسن علي بن عمر
ثنا سعيد بن أحمد الفراد ثنا يحيى بن أبي طالب ثنا نصر بن حماد ثنا سعيد بن عبد الله
سوقة وذكر مثله حدثنا أبو الحسن علي بن عمر بن أحمد ثنا أبو عبد الله
أحمد بن عمرو المعدل بواسط ثنا عمار بن حماد ثنا عبد الحكيم بن منصور
عن محمد بن سوقة عن إبراهيم عن الأسود عن عبد الله قال قال رسول الله صلى الله
عليه وسلم من غزا مصافا فله مثل أجره حدثنا أبو القاسم علي بن محمد بن
إبراهيم ثنا أبو عقيل أنس بن السلم الخولاني ثنا عيسى بن سليمن الشيرزي
ثنا محمد بن الفضل عن سوقة فذكر إسناده ومثله حدثنا أبو الحسن أحمد بن سهل
بن عثمن السوسي الفقيه ثنا عبد الرحمن بن مغداد الأذني ثنا إسماعيل بن أويس
حدثني إبراهيم بن سعد بن إبراهيم بن عبد الرحمن بن عوف الزهري عن أبيه عن جده
أن عبد الرحمن بن الحرث بن هشام عن أبيه عبد الرحمن بن أبيه عن سعيد
بن المسيب عن سعد بن أبي وقاص أنه قال كان الناس يكرون الأرض
على عهد النبي صلى الله عليه وسلم وأبي بكر وعمر وعثمان

رسول الله صلى الله عليه وسلم وأمر عمر أن يكرى فيها بالذهب والورق
حدثنا أبو بكر بن سهل ثنا عبد الرحمن بن مغداد ثنا إسماعيل بن أويس
حدثني أبي عن ابن شهاب أن أخاه عبد الله بن عبد الله أخبره أن أنس بن مالك الأنصاري صاحب
رسول الله صلى الله عليه وسلم أخبره أن رجلا سأل رسول الله صلى الله عليه وسلم
ما الكوثر قال رسول الله صلى الله عليه وسلم هو نهر أعطانيه الله في الجنة
أشد بياضا من اللبن وأحلى من العسل فيه طيور أعناقها كأعناق الجزر
قال عمر بن الخطاب إنها لناعمة يا رسول الله قال صلى الله عليه وسلم آكلها
أنعم منها حدثنا أبو بكر بن سهل ثنا عبد الرحمن بن مغداد بن إسماعيل
بن أبي أويس حدثني أبي عن ابن أخي الزهري عن عبد الله بن مسلم عن أبيه عن أنس بن
مالك عن النبي صلى الله عليه وسلم في الكوثر مثل حديث ابن شهاب
حدثنا أبو علي الحسن بن عبد الله بن عمر بن حفص البغدادي ثنا أبو شعيب
عبد الله بن الحسن بن أحمد بن شعيب الحراني حدثني أحمد بن منصور النسائي
الحراني ثنا مالك بن أنس عن نافع عن سبيع بن وهب عن ابن عمر عن عمر
قال سمعت رسول الله صلى الله عليه وسلم يقول لا يسكن الحرم ولا يسكن
حدثنا أبو القاسم علي بن محمد بن إبراهيم ثنا أبو عبد الملك بن
إبراهيم ثنا سليمن بن سلمة ثنا محمد بن سعيد بن شاذان ثنا يزيد بن أبي مريم عن أبي الزبير
قسام العبيطي عن عطاء بن أبي رباح عن عمرو بن عبسة عن النبي
صلى الله عليه وسلم قال أبردوا بالصلاة في الظهر فإن شدة الحر من فيح جهنم

ابو القاسم علي بن معقوب نا عبد الملك بن ابراهيم نا سليمان
بن سلمة نا عبد الله بن معوية ثم ح حدثه القرشي وكان ثقة نا يونس بن
مدرك الحنفي نا مكحول عن وائلة قال قال رسول الله صلى الله عليه وسلم لا
تعلموا عباد الله فضل اولادكم ولا تاتوا النساء في محاشها فان الله عز وجل جعلها متاعا
للمقوين وقوا اما المسمعتمن احمد بن ابو القاسم علي بن معقوب
نا عبد الملك نا سليمان بن سلمة نا احمد بن يونس بن نافع السبي من اهل
مرو نا ابو بن مدرك الحنفي نا مكحول عن وائلة بن الاسقع قال جمع
قوم في سفر فحضرت عليهم القبلة فصلى كل قوم تلقاء قبلته فاتوا النبي صلى الله
عليه وسلم فاخبروه باختلافهم في القبلة فانزل الله عز وجل على رسوله صلى الله
عليه وسلم فاينما تولوا فثم وجه الله يعني الدين احمد بن ابو القاسم علي بن معقوب
نا عبد الملك نا سليمان بن سلمة نا احمد بن يونس نا ابو بن مدرك
ابن العلاء الحنفي عن مكحول عن وائلة بن الاسقع وانس بن مالك قالا قال
النبي صلى الله عليه وسلم لا يرضى الناس يسمعون السماع النساء
والرجل بالرجل والنساء زنا النساء فيما بينهن احمد بن ابو القاسم
علي بن معقوب نا عبد الملك نا سليمان بن سلمة نا احمد بن يونس نا ابو بن
مدرك عن مكحول عن وائلة قال قال رسول الله صلى الله عليه وسلم اذا
ماتت المراة مع الرجال ليس بينها وبينهم محرم يممم كما يممم
صعيدا احمد بن ابو القاسم علي بن معقوب نا عبد الملك

نا سليمان بن سلمة نا احمد بن يونس نا ابو بن مدرك عن مكحول
عن وائلة ان النبي صلى الله عليه وسلم اتي بجبن يعني التوس
واتي على بني عشر وفيه من فضة وهو احرما اتي
حدثنا ابو الحسين احمد بن سليمان نا عبد الله بن الحسين المصيصي
نا محمد بن كثير عن ابيه عن عاصم عن ليث عن ابي بردة قال كنت بين
عبد الرحمن بن عوف وبين خالد بن الوليد فمضى ما يكون من الناس فقال
رسول الله صلى الله عليه وسلم دعوا لي اصحابي او اصحابي ان احدكم لو
انفق مثل احد ذهبا ما بلغ مد احدهم ولا نصيفه احمد بن احمد بن سليمان
ابن حكم نا ابو القاسم بركة بن قشيط القرشي نا عبد الملك بن هارون بن عنترة
نا اسمعيل بن جعفر حدثني عبد الله بن عبيد بن ابي مليكة عن ابن عباس
قال قال رسول الله صلى الله عليه وسلم من يرد الله به خيرا يفقهه في الدين
وقال رسول الله صلى الله عليه وسلم نعمتان مغبون فيهما كثير من الناس الصحة
والفراغ احمد بن ابو القاسم علي بن معقوب نا زكريا بن يحيى السجزي
نا حبيب بن سعيد حدثنا خليل بن طريف بن عبد الله الثقفي وعبد الله بن مطيع
قالا نا اسمعيل وهو ابن جعفر المدني عن عبد الله بن عبيد بن ابي مليكة
عن ابن عباس ان رسول الله صلى الله عليه وسلم قال الصحة
والفراغ نعمتان مغبون فيهما كثير من الناس احمد بن ابو القاسم
علي بن معقوب نا زكريا بن يحيى قال قال ابو عبد الله حسن حسن

المؤذن نا عبد الله بن المبارك والفضل بن موسى قالا نا عبد الله بن سعيد بن هند
عن أبيه عن ابن عباس قال قال رسول الله صلى الله عليه وسلم نعمتان مغبون فيهما كثير
من الناس الصحة والفراغ أخبرنا إبراهيم بن مخلد وأحمد بن منصور قالا نا زكريا بن يحيى
أخبرنا محمد بن عبيد الحنظلي أبو عبيدة نا عبد الله بن سعيد بن هند قال حدثني أبي
عنه أخبرنا إبراهيم بن مخلد نا زكريا نا محمد بن بشار بن داود بن بشار
العبدي وعمرو بن علي بن بحر الباهلي قالا نا يحيى بن سعيد نا عبد الله بن سعيد
بن هند حدثني أبي عن ابن عباس عن النبي صلى الله عليه وسلم قال الصحة والفراغ
نعمتان مغبون فيهما كثير من الناس قال محمد بن بشار في حديثه
عن أبيه ولم يرفعه أخبرنا إبراهيم بن مخلد نا زكريا نا أبو حفص
عمرو بن علي بن بحر نا الفضيل بن سليمان نا عبد الله بن سعيد بن هند
عن أبيه عن ابن عباس قال قال رسول الله صلى الله عليه وسلم فذكر مثله
أخبرنا علي بن مخلد نا زكريا بن يحيى نا الحسن بن محمد وإبراهيم بن
المستمر قالا نا عمر بن حفص أبو حفص نا حفص بن الحكم أبو الحسن نا الحسن
عن أنس بن مالك قال قال رسول الله صلى الله عليه وسلم غبن معذب
فيهما كثير من الناس الصحة والفراغ وقال إبراهيم بن المستمر غبن
كثير من الناس الصحة والفراغ أخبرنا محمد بن سليمان
نا محمد بن عيسى حنان المدائني نا حفص بن عطية نا سليمان التيمي عن أبي
مجلز عن أبي هريرة قال قال رسول الله صلى الله عليه وسلم لقنوا موتاكم
لا إله إلا الله ولا تكلفوهم أخبرنا محمد بن سليمان نا حفص

نا أبي نا عمر القيسي نا عبد الوارث عن يونس عن الحسن عن الأسود بن
سريع أن النبي صلى الله عليه وسلم خطب فقال أما بعد ثم أخبرنا أبو الحسن
أحمد بن جعفر بن البغدادي الصيدلاني نا أبو هريرة هاشم بن العاص نا أبو أيوب
سليمان بن داود الشاذكوني نا سلمة بن رجاء نا الوليد بن جميل نا موسى الأسدي
عن القاسم عن أبي أمامة قال ذكر لرسول الله صلى الله عليه وسلم رجلان
أحدهما عالم والآخر عابد فقال رسول الله صلى الله عليه وسلم فضل
العالم على العابد كفضلي على أدناكم وقال رسول الله صلى الله عليه وسلم
إن الله عز وجل وملائكته وأهل السماوات والأرضين حتى النملة في جحرها
ليصلون على معلم الناس الخير أخبرنا أبو بكر أحمد بن عبد الله بن المؤمل نا أبو علي إسماعيل بن إسحاق
نا بشر بن حفص نا سلمة بن رجاء عن الوليد بن جميل الأسدي عن مكحول
عن أبي أمامة قال قال رسول الله صلى الله عليه وسلم فضل العالم على الجاهل
كفضلي على أدناكم وإن أهل السماء وأهل الأرض حتى الحوت في
البحر ليستغفرون للعالم أخبرنا أبو سعيد بن القسم بن يوسف
ابن فارس بن صوار نا أحمد بن الحسن بن الجعد بغداد نا الحسن بن مسعود
نا سلمة بن رجاء نا الوليد بن جميل الأسدي عن القاسم عن أبي أمامة قال قال رسول الله صلى
الله عليه وسلم من رجع ولو بخطوة رجعه الله مع أخبرنا عبد الله بن
عبد الله بن عمر بن شيبة نا مصعب بن عبد الله الزبيري نا عبد الرحمن بن سليمان بن الغسيل
عن عاصم بن عمر بن قتادة عن أبيه عن عبد الله بن مسعود قال قال رسول الله صلى الله
عليه وسلم إني فرطكم على الحوض أخبرنا أبو الحسن علي بن أحمد بن

حدثنا عمرو بن عبد الله الأودي حدثنا جرير عن أبي فروة حدثني أبو بكر بن أبي سبرة
حدثنا أبو بكر بن عبد الله بن أبي أويس حدثني أخي عن هشام عن أبيه عن فاطمة بنت
قيس عن النبي صلى الله عليه وسلم حديث الجساسة أخبرنا أبو المطهر
ابن راشد حدثنا أبو جعفر أحمد بن إبراهيم بن رقعة حدثنا يوسف بن موسى بن راشد
حدثنا عبد الرحمن بن المغيرة الأزدي عن أبي عمر عن أبي سعيد عن جابر قال قال
رسول الله صلى الله عليه وسلم إذا رأيتم فاكثروا منها واعرفوا
الميزان وأخبرنا جماعة من شيوخنا منهم أحمد بن أبي الخناجر قالوا حدثنا مصعب
حدثنا الأوزاعي عن الزهري عن سالم بن عبد الله عن أبيه قال قال رسول الله
صلى الله عليه وسلم إنما الناس كالإبل المائة لا تكاد تجد فيها راحلة
أخبرنا أبو القاسم عبد السلام بن أحمد بن الخرم الهروي قال أبو
حصين الحسن بن إسماعيل بن محمد التميمي حدثنا أبو عبد الله الحرشاني
الزاهد حدثنا موسى بن إبراهيم المروزي حدثنا مالك بن أنس عن أبي حازم عن
سهل بن سعد قال قال رسول الله صلى الله عليه وسلم عمل الأمراء من الرجال
الخيانة وعمل الأمراء من النساء العزل أخبرنا أبو عبد الله
حفص بن أحمد الكندي حدثنا أحمد بن إدريس حدثنا أبو الأزهر حدثنا عباد
حدثنا سلام بن سليم الطويل عن زيد العمي عن أبي الصديق الناجي عن أبي
سعيد الخدري قال قال رسول الله صلى الله عليه وسلم إن أهل الجنة
إذا اشتهى أحدهم الولد في الجنة كان حمله ووضعه في ساعة كما
أخبرنا حفص بن أحمد الكندي حدثنا أحمد بن إدريس حدثنا عباد

حدثنا عبد الله بن موسى الحرشاني عن الليث بن سعد عن يزيد بن أبي حبيب
عن عروة عن عائشة قالت قال رسول الله صلى الله عليه وسلم
من أكل الفول نشر ما حوله من الرياح
أخبرنا أبو العباس بن الوليد حدثنا محمد بن عمر العبقسي حدثنا أحمد بن العباس بن الوليد
الصناعي حدثنا أبو الربيع حدثنا حماد بن سلمة حدثنا السري عبد الله بن عباس بن
عبد الله أن النبي صلى الله عليه وسلم احتجم على كاهله في أهله ما بين
أخبرنا حفص بن أحمد الكندي حدثنا أبو زيد أحمد بن عبد الرحمن الحمصي
حدثنا أبو اليمان حدثنا بشر بن المبشر حدثنا مسكين عن قتادة قال قال رسول الله
في التوراة ابن آدم لن تنال الله ولم حديث
أخبرنا أبو الحسن بن العلاء حدثنا أبو علي بن سوله
حدثنا المصطفى محمد بن أحمد بن سليمان
وحدثنا أبو عمرو الوكيل
حدثنا أبو الحسن بن العلاء حدثنا أبو علي بن سوله
حدثنا المصطفى محمد بن أحمد بن سليمان
وحدثنا أبو عمرو الوكيل

سمع هذا الجزء من الشيخ أبي طاهر بركات بن إبراهيم بن
طاهر الخشوعي عن عبد الكريم بن حمزة عن عبد العزيز بن
كادش قراءة عبد الله بن أحمد بن محمد بن رامين المقدسي إجازة أبو الفضل
محمد وأبو المجد عيسى وأما عمهما أبو المكارم عبد الله بن عبد الله
بن محمد وعبد الرحمن ابنا أبي الحرم عبد الرحمن والصحيح
أبو الفرج عبد القادر بن عبد القاهر بن عبد المنعم الحراني
وأبو عبد الله سنان بن علي بن حيدرة وأبو الحسن علي بن الحسن
بن علي الرقي وأحمد بن عبد الدائم بن نعمة وأحمد بن محمد بن خلف وأحمد
بن عبد الملك بن عثمان بن عبد الله ومحمد بن سعد بن عبد الله وسعد
الخير بن سعد وسلطان بن إبراهيم المقدسيون في سنة الخمس وسبع
سنة أربع وثمانين وستمائة بجامع دمشق أحاطهم الله وجميع المسلمين
برحمته وصلى الله على النبي وآله وسلم

سمع هذا الجزء على الشيخ أبي طاهر بركات بن إبراهيم بن طاهر الخشوعي بقراءة الإمام العالم أبي الفضل
عبد الرحمن بن إبراهيم بن عبد الرحمن المقدسي ابن أبي الوفا وابن عمه أبو عبد الله محمد بن عبد الواحد بن
أبي عبد الله محمد بن عبد الغني بن سعد بن مالك وأبو الحسن علي بن أبي بكر بن علي بن سعد المقدسيون وأبو الحجاج
يوسف بن خليل بن سلطان بن محمود وأبو بكر معاذ بن عيسى بن محمد الكفرنجاني وأبو الفضل بن عبد الواحد بن
عبد الغني المقدسي وذلك في يوم الخميس ثالث عشر ذي القعدة سنة خمس وثمانين وستمائة بجامع الحنابلة

قرأت جميعه على الشيخ أبي طاهر بركات بن إبراهيم بن طاهر الخشوعي بقراءة عبد الكريم
عن عبد العزيز بن كادش وسمعه مني جماعة منهم أحمد بن علي الرقي وكتب أحمد بن عبد الدائم بن نعمة المقدسي
وذلك في شهر رجب الفرد سنة ٧٠٠ وصلى الله على سيدنا محمد وعلى آله وصحبه وسلم

سمعه عبد الرحمن
ابن سنان بدمشق

الجزء الثاني والعشرون من فوائد أبي القاسم تمام بن محمد
عبد الله الرازي الحافظ
رواية أبي الحسن عبد العزيز بن أحمد بن محمد الكتاني عنه وعنه الشريف
أبو القاسم علي بن إبراهيم بن العباس الحسيني
رواية أبي المعالي عبد الله بن عبد الرحمن بن أحمد بن علي بن صابر السلمي
سماع الشيخ عبد الغني بن عبد الواحد بن علي بن سرور المقدسي وأولاده عبد الله

سمع هذا الجزء على الشيخ أبي طاهر بركات بن إبراهيم بن طاهر الخشوعي عن عبد الكريم بن حمزة
أخبرنا عبد الله بن أحمد بن رامين المقدسي أنا أبو الفضل محمد وأبو المجد عيسى وأما عمهما أبو المكارم
عبد الله بن محمد وعبد الرحمن ابنا أبي الحرم عبد الرحمن وأبو الحجاج يوسف بن خليل بن سلطان بن محمود
وأحمد بن عبد الملك بن عثمان بن عبد الله وأحمد بن محمد بن خلف وأبو الحسن علي بن أبي بكر بن علي
وسعد الخير بن سعد بن عبد الله وسعد بن سعد بن عبد الله وأبو الفضل بن عبد الواحد بن عبد الغني
سنة أربع وثمانين وستمائة بجامع دمشق أحاطهم الله وجميع المسلمين برحمته وصلى الله على سيدنا محمد
وآله وسلم

[illegible]

بسم الله الرحمن الرحيم وبه ثقتي ولا قوة إلا بالله العلي العظيم

أخبرنا أبو العلاء الحسن بن عبد الرحمن بن أحمد بن علي بن صالح السلمي
إذنا إن لم يكن سماعا قال أنبأنا أبو القاسم عبد الله بن أبي العباس بن الحسين بن قراة عليه وأنا أسمع
في يوم الاثنين من ذي القعدة من سنة ست وخمسين وثلاثمائة قال أنبأنا أبو محمد عبد العزيز بن
محمد الكتاني قال أنبأنا أبو القاسم عاصم بن عبد الله بن محمد بن الجنيد الرازي قراءة عليه
في ذي القعدة قال أنبأنا أبو علي الحسن بن حسن بن عبد الملك قراءة عليه قال أنبأنا العباس بن الوليد بن مزيد
البيروتي قال أنبأنا محمد بن سعيد الحراني قال أنبأنا يزيد بن يزيد بن مزيد عن قرة عن أبيه عن أبي سعيد
وعبد الله بن عمرو بن العاص عن رسول الله صلى الله عليه وسلم أنه قال لا تشد الرحال إلا
إلى ثلاثة مساجد المسجد الحرام والمسجد الأقصى ومسجدي هذا ولا صلاة
المرأة مسيرة يوم إلا مع زوجها أو ذي محرم من أهلها أخبرنا أبو علي
الحسن بن حسن قال أنبأنا أبو بكر أحمد بن علي بن يوسف الدمشقي قال أنبأنا محمد بن أحمد الطاطري
قال أنبأنا صدقة بن خالد قال أنبأنا يحيى بن الحارث عن أبي الأشعث الصنعاني عن أوس بن
أوس الثقفي قال قال رسول الله صلى الله عليه وسلم من غسل واغتسل يوم الجمعة
وغدا وابتكر ودنا وأنصت واستمع كان له بكل خطوة عمل سنة صيامها
وقيامها أخبرنا أبو علي الحسن بن حسن بن عمر بن عبد الله بن يوسف
التنيسي قال أنبأنا الهيثم بن جميل حدثنا العلاء بن الحارث عن مكحول عن عبيدة بن
نسي عن أم حبيبة زوج النبي صلى الله عليه وسلم أن رسول الله صلى الله عليه وسلم
قال من مس مرجة فليتوضأ أخبرنا أبو علي الحسن بن أبي نصر بن عبد الله
الحمصي قال أنبأنا سليمان بن أبي داود الحراني قال أنبأنا موسى بن أيوب قال أنبأنا سعيد بن سعد

عن أبيه عن عنبسة بن أبي سفيان أن جماعة من أصحاب النبي صلى الله عليه وسلم لم يدركوا
ركعة من صلاة الفجر فلما سلم رسول الله صلى الله عليه وسلم سلم معهم
فقاموا يركعون ركعتي الفجر ورسول الله صلى الله عليه وسلم ينظر إليهم فلما سلموا
ذلك عليه أخبرنا أبو الحسن محمد بن أحمد بن عبد الله بن عبد الرحمن
البرتي قال أنبأنا عمرو بن أبي سلمة قال أنبأنا أبو معاوية حفص بن غياث الرعيني عن عبد الرحمن
بن ثابت بن ثوبان عن أبيه عن مكحول عن أبي ذر هو السميع عن أبي أيوب الأنصاري
عن رسول الله صلى الله عليه وسلم أنه كان يقول إن لكل صلاة وضوءا
بدلها من وضوئها هكذا في كتاب ابن فضالة أبو معاوية عن ابن ثوبان
والصواب أبو معبد عن مكحول أخبرنا أبو علي الحسن بن حسن بن علي بن
بكر بن سهل الدمياطي قال أنبأنا عبد الله بن يوسف قال أنبأنا الهيثم بن جميد
وأخبرنا أبو محمد الحسن بن أحمد بن علي الحلبي قال أنبأنا أحمد بن خليد الكندي قال أنبأنا أبو
قال أنبأنا الهيثم بن جميد وأخبرنا محمد بن سليمان أبو مطيع قال أنبأنا سيار النصيبي قال أنبأنا عبد الله
بن يوسف عن الهيثم بن جميد عن أبي معبد حفص بن غيلان عن عطاء بن أبي رباح عن أبي هريرة
قال قال رسول الله صلى الله عليه وسلم بعثت أنا ويوم القيامة كهاتين
وبعث الجمعة زهراء منيرة أهلها يجلسون بفناء الجنة على كراسي من نور
يضيء لهم مسيرة صوم الشمس في الدنيا ويحف بهم سبعون ألف ملك
يحدون بحبال الكافور ينظر إليهم الثقلان لا يطرفون تعجبا حتى يدخلوا
الجنة لا يخالطون أهل الدنيا إلا المؤذنون الحسبة أخبرنا أبو علي الحسن بن أبي نصر بن عبد الله
الحمصي قال أنبأنا أبو بكر سهل الدمياطي قال أنبأنا عبد الله بن يوسف قال أنبأنا الهيثم بن جميد

كل طلاء

أخبرني أبو محمد خضر بن كان قال سمعت محمد بن عبد الرحمن السمرقندي
نا أبو أيوب الأنصاري قال قال رسول الله صلى الله عليه وسلم خط ما بين
يديها من خطبة الحسن أحمد بن سليمان بن سليمان بن أبي طالب نا أبو أحمد
الزبيري نا سفين الثوري عن عبد الملك بن أبي سليمان عن عبد الله بن أبي المشاور قال
سمعت ابن عباس يقول سمعت رسول الله صلى الله عليه وسلم يقول لبئس الرجل الذي
يشبع وجاره جائع إلى جنبه حدثنا أبو الحسن أحمد بن سليمان بن الحسن بن أبي
ابن عباد الأبزي حدثنا عن عبد الرزاق نا سفين الثوري عن عبد الرحمن بن زياد
الإفريقي عن عطاء بن يسار عن سلمان قال قال رسول الله صلى الله عليه وسلم
لا يدخل الجنة إلا الجواز بسم الله الرحمن الرحيم هذا كتاب من الله عز وجل
لفلان بن فلان أدخلوه جنتي عاليه وطوفها دانيه أخبرنا أبو الحسن
محمد بن أبي هريرة نا أبو الحسن أحمد بن محمد بن الحسن الأزدي نا محمد بن علي الصائغ
عبد الرزاق فذكر بإسناده مثله أخبرنا أبو علي الحسن بن محمد بن محمد
نا أحمد بن عبد الله بن البرقي نا عمرو بن مرزوق نا سلمة نا سعيد بن بشير نا قتادة عن
سعيد بن المسيب أن النبي صلى الله عليه وسلم قال كلوا واشربوا وتصدقوا
في غير مخيلة ولا سرف فإن الله عز وجل يحب أن يرى نعمته على عبده
أخبرنا أبو الحسن أحمد بن سليمان نا أبو قرة نا محمد بن عبد الوهاب
بصنعاء نا سلمة بن داود نا عمرو بن أبي سلمة عن عكرمة عن أبي سلمة عن
أبي هريرة عن النبي صلى الله عليه وسلم قال إذا كان يوم الجمعة بعث الله
عز وجل ملائكة معهم صحف من فضة وأقلام من ذهب يكتبون الناس
ولله الجمعة إلى أن يخرج الإمام صلى الله عليه وسلم

أخبرنا محمد بن سليمان نا أبو الحسن علي بن عبد الله بن موسى القزاز الطيبي
بمكة نا باسط بن خليل نا نعيم نا سعيد بن زيد قال سمعت أيوب يحدث عن محمد بن
سيرين عن أبي هريرة قال سمعت رسول الله صلى الله عليه وسلم يقول من تاب قبل أن
تطلع الشمس من مغربها تاب الله عليه حدثنا سعيد بن زيد أخو حماد بن زيد
حدثنا أحمد بن سليمان نا محمد بن علي الطوسي بصور نا مسلم بن إبراهيم
نا الحسن بن أبي جعفر الأزدي عن أبي الزبير عن الطفيل عن عائشة قالت كان
رسول الله صلى الله عليه وسلم يعجبه الصلاة في الخميصة أخبرنا أحمد بن سليمان
نا أبو عتبة أحمد بن الفرج الحجازي نا محمد بن بقية الواسطي نا هشام بن حسان
عن الحسن عن أنس بن مالك قال أخذ علينا رسول الله صلى الله عليه وسلم
فقال عليكم بالباءة فمن لم يستطع فعليه بالصيام فإنه له وجاء
حدثنا أحمد بن سليمان نا محمد بن عوف نا أحمد بن يونس نا الحسن بن أبي جعفر
عن ثور عن خالد بن معدان عن أبي أمامة قال قال رسول الله صلى الله عليه وسلم
عودوا أمواتكم وسلوهم أن يدعوا لكم فإن دعاءهم يصل إلى الملائكة
حدثنا أبو الحسن علي بن الحسن بن محمد بن السري الجرجاني القرشي
وعبد الرحمن بن عبد الله بن عمر بن راشد قالا نا أحمد بن سليمان بن حذلم قال نا الواقدي
نا صالح بن غياث نا محمد بن علي عن أبي الصفة بن حكيم عن أبيه عن أبي هريرة
أن رسول الله صلى الله عليه وسلم قال الدين النصيحة الدين النصيحة قيل
لمن يا رسول الله قال لله ولكتابه ولرسوله ولأئمة المسلمين وعامتهم
أخبرنا أبو علي الحسين بن أحمد بن سليمان وعبد الرحمن بن عبد الله قالا
نا زكريا بن يحيى نا مصعب بن سعيد نا الحزامي نا مالك بن مغول عن طلحة

ابن مصرف عن عبد الرحمن بن عابس عن ابيه عن ابن عباس قال قال رسول الله صلى الله عليه وسلم
من قرأ قبل ان يرقد اذا زلزلت فهو كعدل ربعه ومن قال لا اله الا الله وحده لا شريك
له له الملك وله الحمد وهو على كل شيء قدير عشر مرات فهو كعتق نسمة
وقال ان الله عز وجل وملائكته يصلون على الصف الاول احمد ثنا ابو
الحسين محمد بن حميان البغدادي ثنا الحسن بن عرفة ثنا مروان بن شجاع عن الوليد
بن ابي ثور عن قدامة قال سمعت منصور الحزن عن طلحة بن مصرف عن عبد الرحمن
بن عوسجة عن البراء بن عازب قال قال رسول الله صلى الله عليه وسلم من قال لا اله
الا الله وحده لا شريك له له الملك وهو على كل شيء قدير عشر مرات كان
كعدل نسمة احمد ثنا احمد بن سليمان بن حذلم ثنا عبد الله بن الحسين المصيصي
ثنا محمد بن كثير عن ابيه عن الاعمش عن ابي سفين عن جابر عن ابي هريرة والترمذي
مختصره قال رسول الله صلى الله عليه وسلم لا يدخل النار ان شاء الله احد
شهد بدرا والحديبية قالت حفصة اليس قد قال الله عز وجل
وان منكم الا واردها فقال اليس قد قال الله عز وجل ثم ننجي
الذين اتقوا احمد ثنا ابو المنذر بن راشد ثنا يزيد بن محمد بن عبد الصمد
ثنا عبد الله بن يزيد ثنا عبد الله بن يزيد ثنا ابو بكر ثنا صدقة بن عبد الله عن موسى
بن محمد عن عبد الله بن محمد بن عقيل بن ابي طالب عن محمد بن علي بن ابي
طالب رضي الله عنهم قال قال رسول الله صلى الله عليه وسلم اعطيت ما لم
يعط احد من الانبياء قلنا يا رسول الله ما هو قال نصرت بالرعب واعطيت
مفاتيح الارض وسميت احمد وجعل التراب لي طهورا وجعلت امتي خير الامم
احمد ثنا محمد بن معلى ثنا ابو بكر الحنفي ثنا ابي ثنا مصعب بن سعد عن ابيه

الكلبي عن اسماعيل بن رافع عن ابي بن كعب عن النبي صلى الله عليه وسلم
ابو سعيد الخدري قال قال رسول الله صلى الله عليه وسلم اذا قام الرجل
من مجلسه ثم عاد اليه فهو احق به وصاحب الدار احق بصدر داره
احمد ثنا محمد بن سليمان ثنا العباس بن الوليد بن مزيد ثنا عقبة بن علقمة
حدثني محمد بن عبد العزيز عن عطية بن قيس عن عبد الله بن عمرو قال قال رسول الله
صلى الله عليه وسلم اني رأيت عمود الكتاب انتزع من تحت وسادتي فعلوت
فاذا هو نور ساطع يعمد به الى الشام الا وان الايمان اذا وقعت الفتن بالشام
احمد ثنا ابو المنذر ثنا ابو المنذر عبد الرحمن بن عبد الله بن عمر بن راشد ثنا الحسن بن
يحيى بن ابي الجعد ثنا زكريا بن اسحاق عن كثير عن نافع عن ابن عمر
انه قال صليت مع رسول الله صلى الله عليه وسلم قبل الظهر سجدتين وبعدها
سجدتين وبعد المغرب سجدتين وبعد العشاء سجدتين
وبعد الجمعة سجدتين واما الظهر والعصر والمغرب والعشاء فلي بيته
احمد ثنا ابو يعقوب اسحاق بن ابراهيم الاذرعي ثنا ابو العباس بن عقبة حدثني
علي بن الرقي ثنا داود بن عبد الحميد بن مهران ثنا مسعر عن ميسرة
ثنا مسعود بن عطاء عن عطاء ان ابا هريرة قال اوصاني خليلي بثلاث لا ادعهن
ابدا بركعتي الضحى وصيام ثلاثة ايام من كل شهر وان لا انام الا بوتر
احمد ثنا ابو يعقوب الاذرعي ثنا ابو عمر ثنا حفص بن عمر ثنا الصباح بن الرقي
سجاح يعني ابن الهيثم ثنا حماد يعني ابن سلمة عن ثابت وحميد
عن انس ان النبي صلى الله عليه وسلم قال اخفت الحمام مكان
التلبية

أخبرنا أبو يعقوب نا يوسف بن يزيد أبو يزيد القراطيسي نا سعيد بن منصور
نا عبد العزيز بن أبي داود الحراني قال سمعت صفوان بن سليم يحدث عن
عبد الرحمن بن سعيد الخدري عن أبيه قال قال رسول الله صلى الله عليه وسلم
إذا كان أحدكم يصلي فأكل أو شرب فليمض ولا يلتفت فإنما يلتفت الشيطان

أخبرنا أبو يعقوب الأذرعي نا أبو زرعة عبد الرحمن بن عمرو نا سعيد بن سليمان
نا عبد الله بن المؤمل عن ابن أبي مليكة عن عطاء عن عائشة قالت قال رسول الله صلى الله
عليه وسلم من دخل البيت دخل في حسنة وخرج من سيئة مغفورا له

أخبرنا أبو الحسن أحمد بن محمد بن حاتم نا يزيد بن محمد بن عبد الصمد
نا أبو الجماهر محمد بن عثمان نا سعيد بن بشير عن قتادة عن جابر أن النبي صلى الله عليه
وسلم قال لا تعتبروا الليل ولا النهار ولا الشمس ولا القمر ولا الريح فإنها تهب لموت
أحد وعذاب لآخرين

أخبرنا أحمد بن سليمان نا يزيد بن محمد بن عبد الصمد
نا أبو الجماهر نا سعيد بن بشير عن قتادة عن أنس عن النبي صلى الله
عليه وسلم قال لكل عبد صوت في السماء إن كان صالحا وضع في الأرض
وإن كان سيئا وضع في الأرض

أخبرنا أحمد بن سليمان نا يزيد بن محمد بن عبد الصمد
نا أبو الجماهر نا سعيد بن بشير عن قتادة عن جابر بن عبد الله أن سراقة بن
مالك بن جعشم أتى النبي صلى الله عليه وسلم فقال أخبرنا كأنا خلقنا الآن
فيم العمل فيما جرت به الأقلام المقادير وجفت به الأقلام أو قال الكل
عامل ميسر لما خلق له قال لا بل كل عامل ميسر لما خلق له

أخبرنا أحمد بن سليمان
ابن حذلم نا يزيد بن محمد بن عبد الصمد نا أبو الجماهر نا سعيد بن بشير عن موسى
ابن جبير عن أبيه عن أبي نضرة عن أبيه عن رسول الله صلى الله عليه وسلم
في قول الله عز وجل ولدينا مزيد قال ما يحدث الناس

أخبرنا أبو الحسن علي بن أحمد بن محمد بن الوليد المقرئ نا أبو القاسم
أحمد بن الحكم نا الفريابي عن سفيان الثوري عن أيوب وحميد الأعرج
عن أنس بن مالك قال من السنة إذا زوج الرجل البكر أن يقيم عندها سبعا
وإذا زوج الثيب أن يقيم عندها ثلاثا

أخبرنا أبو القاسم علي بن يعقوب
ابن إبراهيم بن إسحاق نا عبد الله بن جبريل نا عبد الرحمن بن أبي الزناد
نا إسماعيل بن عياش عن عمرو بن أبي عمرو عن عكرمة عن عائشة
قالت كان رسول الله صلى الله عليه وسلم يكره أن يؤخر منه شيء فيناديها

أخبرنا أبو القاسم علي بن يعقوب نا إبراهيم نا سعيد بن أحمد بن أبي الطيب
ابن زياد نا زياد بن علاقة عن أسامة بن شريك أن رسول الله صلى الله عليه وسلم قال
تداووا عباد الله عز وجل فإن الله عز وجل لم يضع داء إلا وضع معه دواء إلا الهرم
والهرم

أخبرنا أبو القاسم علي بن يعقوب نا أبو محمد عبد الله بن محمد بن عبد العزيز
ابن عمر العامري نا أحمد بن شيبان بن فروخ نا حماد بن سلمة عن حميد عن الحسن عن
أنس قال قال رسول الله صلى الله عليه وسلم من سمع النداء فلم يجب فلا صلاة له

أخبرنا أبو الطيب محمد بن سليمان الكلاني نا أبو حاتم بن أبي الأزهر
نا محمد بن محمد نا سعيد عن أبي الزبير عن جابر عن النبي صلى الله عليه وسلم قال بين
العبد والكفر والشرك ترك الصلاة

أخبرنا أبو الحسن أحمد بن محمد بن
محمد بن صلة القرشي نا أبو جعفر محمد بن سليمان بن هشام البصري نا سعيد بن أبي مريم
نا محمد بن هلال بن أبي ميمونة عن عطاء بن يسار عن أبي سعيد الخدري
قال أتى النبي صلى الله عليه وسلم بسلاح وهو يسلح شاة وهو يسلخها فقال
قال له أين ما من غنمنا وخشبة جاء بها يوم أحد

ما جاء في الرحمة بالمسلمين

ثنا ابن عبد الله بن عبد الصمد ثنا عوف ثنا محمد بن سيرين عن النبي صلى الله عليه وسلم في قوله
عز وجل كلا بل لا تكرمون اليتيم قال تطعمون اليتيم على الذنب حتى يسكن عليها
القلب مثل سودا الحسن ثنا أبو إسحاق إبراهيم بن طريف بن سنان الكوفي
ثنا أبو أسامة ثنا عبيد الله بن عمر نافع عن ابن عمر قال وجدت امرأة مقتولة بعض
المغازي فنهى رسول الله صلى الله عليه وسلم عن قتل النساء والصبيان
الحسن ثنا أبو الحسن محمد بن سليمان ثنا أبو زكريا يحيى بن أبي طالب الواسطي ببغداد
ثنا محمد بن عبد الله الثقفي ثنا عبيد الله بن عمر عن نافع عن ابن عمر أن رسول الله صلى الله عليه
وسلم كان إذا جذبه السير جمع بين المغرب والعشاء الحسن بن أحمد بن
سليمان ثنا محمد بن عثمان بن خيثمة الطائي ثنا المدائني ثنا معمر بن حبيب ثنا سعيد بن سلام
عن أنس بن مالك قال قام أبو بكر وبقي منه استتار الجرح ولا أقل
الحسن ثنا أحمد بن سليمان بن محمد بن عيسى بن حيان ثنا سلام بن سليمان المدائني
ثنا زيد بن عمر عن أنس بن أبي سليم عن نافع عن ابن عمر قال قال رسول الله صلى الله عليه
وسلم إذا حضر العشاء والعشاء فابدؤا بالعشاء هكذا رواه في هامش كتاب
خط الحسن بن أحمد ثنا محمد بن عيسى ثنا الفضل بن عطية عن زيد العمي عن سيرين
عن عمران بن حصين عن النبي صلى الله عليه وسلم قال إن الله عز وجل يحب الرفق
إذا كان فقيرا متعففا الحسن ثنا أبو القاسم عبد الله بن جعفر بن أحمد بن فارس
الجشمي ثنا يحيى بن أبي عبد الله أحمد بن يحيى بن حمزة ثنا عمرو بن هاشم ثنا أبو الربيع ثنا أبو
عثمان عن عبد الله بن عامر قال قال رسول الله صلى الله عليه وسلم إن الله عز وجل
ليعجب من الشاب الذي ليست له صبوة الحسن ثنا أبو القاسم عبد الله بن جعفر بن
أحمد بن يحيى بن حمزة ثنا عمرو بن هاشم ثنا أبو الربيع ثنا أبو عثمان عن عبد الله بن عامر
أن رسول الله صلى الله عليه وسلم لا تكرهوا البنات فإنهن المؤنسات

الغالبات الحسن ثنا أبو القاسم علي بن محمد بن أبي العلاء بن زيد بن أبي الجلاء
ثنا أبو مسلم إبراهيم بن عبد الله ثنا عفان ثنا حماد ثنا أيوب عن محمد بن سيرين عن أبي طلحة
أن أنس بن مالك حدثه أن أبا طلحة كان من بدري رسول الله صلى الله عليه وسلم
بنوش وإجلوه كان أبو طلحة رجلا حسن الرمي وكان إذا رمى تشرف
رسول الله صلى الله عليه وسلم إلى موضع نبله الحسن ثنا أبو زكريا يحيى بن محمد بن زكريا
أحمد بن عبد الله بن حجاج ثنا أبو سعيد الأشج ثنا عبد الرحمن بن أبي الزناد عن الأوزاعي عن يحيى بن سعيد
أن أبا طلحة أن أنس بن مالك حدثه قال كان أبو طلحة يترس مع رسول الله
صلى الله عليه وسلم بترس واحد وكان أبو طلحة حسن الرمي وكان إذا رمى
تشرف رسول الله صلى الله عليه وسلم إلى مواضع نبله الحسن ثنا أبو زكريا
يحيى بن محمد بن زكريا ثنا عبد الله بن أبي حجاج ثنا أبو الحسن محمد بن بشر بن يوسف ثنا سعيد
بن عفير ثنا أبو عوف علي بن سليمان ثنا هشام بن حسان عن محمد بن سيرين أن أنس
عن أنس بن مالك قال حدثني النبي صلى الله عليه وسلم عشر سنين فما قال لي قط
مالك هلا فعلت كذا وهلا فعلت أو لم فعلت أو لم تفعل كذا وكذا
الحسن ثنا أبو عبد الله محمد بن إبراهيم بن عبد الرحمن الفرضي ثنا أبو عبد الله محمد بن سعد
العاقولي ثنا محمد بن عوف وعبد الله بن عون قالا ثنا إسحاق بن سعد عن أبيه
عن عبد الله بن جعفر قال رأيت النبي صلى الله عليه وسلم يأكل القثاء بالرطب
الحسن ثنا أبو الحسن علي بن عمر بن محمد بن عمر البغدادي الحافظ ثنا أبو بكر بن مروان
الجرمي ثنا إبراهيم بن إسماعيل ثنا أبو الحسن علي بن عاصم ثنا أبو علي حفص بن سليمان المالكي
ثنا أحمد بن أبان القرشي ثنا أبو إسحاق سعد بن إسحاق بن كعب بن عجرة عن أبيه
النبي صلى الله عليه وسلم يأكل القثاء بالرطب الحسن ثنا أبو الحسن علي بن

[illegible] الحسن بن اسمعيل البغدادي ثنا محمد بن عمر وابا الملي ثنا يوسف بن عطية عن مطر عن قتادة
عن انس قال كان النبي صلى الله عليه وسلم يأخذ الرطب بيمينه والبطيخ بيساره
ويجمع بينهما وكان يحب الفاكهة اخبرنا ابو الحسن بن الحمرين
عبد الواحد بن اسمعيل البصري ثنا احمد بن عبد الله البصري ثنا مسلم بن ابراهيم يعني
ابن مسلم ثنا حماد بن سلمة ثنا علي بن زيد عن ربيعة بن النابغة عن ابيه عن جابر رضي الله عنه
قال نهانا رسول الله صلى الله عليه وسلم عن امساك لحوم الاضاحي فوق ثلاثة ايام
ثم قال قد كنت نهيتكم عن امساك لحوم الاضاحي فوق ثلاثة ايام فامسكوا
ما بدا لكم اخبرنا ابو الحسن جعفر بن سليمان بن علي بن مفوز في كتب
عبد الرحمن وهرون بن محمد بن هرون الخزين قالوا ثنا علي بن اسمعيل بن ابي رجاء ثنا
سليمان بن عبد الرحمن ثنا محمد بن شعيب اخبرني مروان بن جناح ان الاعمش حدثه عن ابي
صالح عن ابي هريرة قال قال رسول الله صلى الله عليه وسلم من قتل نفسه بحديد
فحديده في يده يتوجأ بها نفسه في بطنه في نار جهنم خالدا مخلدا فيها ابدا ومن تردى من
نفسه بسم فسمه في يده يتحساه في نار جهنم خالدا مخلدا فيها ابدا ومن تردى من
جبل فقتل نفسه فهو يتردى في نار جهنم خالدا مخلدا فيها ابدا لم يروه عن الاعمش
الا ابن عطية وقد حدث به ابن جوصا عن فرات اخبرنا ابو عبد الله الحسين بن ابراهيم
ابن عبد الرحمن ثنا ابو بكر احمد بن علي بن سعيد ثنا مصعب بن ابراهيم ثنا مالك بن انس
عن عبد الله بن عمر عن الزهري عن عبد الله بن عبد الله عن عباس بن مالك كان
رسول الله صلى الله عليه وسلم في بيت ميمونة خالة ابن عباس ومعه اناس من
اصحابه فيهم خالد بن الوليد فهووا اليه ضبا محنوذا فلما اراد النبي صلى الله
عليه وسلم ان يتناول منه قالت امراة من النسوة اخبروا رسول الله
صلى الله عليه وسلم بما يريد ان ياكل منه فلما اخبرته كف قال خالد يا رسول الله
حرام هو قال لا ولكني اعافه قال فاكله خالد ورسول الله ينظر اخبرنا ابو سعيد

احمد بن محمد بن عثمان النسائي بوزجان ثنا علينا موسى بن داود ثنا محمد بن شعيب ثنا يحيى بن ايوب
المقابري واحمد بن ابراهيم الموصلي قالا ثنا خلف بن خليفة عن ليث هاشم يعني الرماني
عن سعيد بن جبير عن ابن عباس قال قال رسول الله صلى الله عليه وسلم الا اخبركم
برجالكم من اهل الجنة النبي في الجنة والصديق في الجنة والشهيد في الجنة
والمولود في الجنة والوليد في الجنة والرجل يزور اخاه في ناحية المصر لا يزوره
الا لله عز وجل ونساؤكم من اهل الجنة الودود الولود العؤود على زوجها
التي اذا غضب جاءت حتى تضع يدها في يد زوجها وتقول لا اذوق غمضا حتى ترضى
اخبرنا ابو الحسن جعفر بن سليمان بن محمد بن ابراهيم النحوي بالكوفة ثنا العلاء
ابن عمرو الحنفي ثنا ابو عوانة عن عمرو بن خالد عن ليث هاشم عن زاذان عن سلمان قال
قال رسول الله صلى الله عليه وسلم عليكم بالاستغفار فان الله عز وجل لم يهلكم
الا باستغفار الا وهو يرى ان يغفر لكم اخبرنا ابو الحسن جعفر بن سليمان النحوي
ثنا سيار ثنا عبد الله بن موسى عن قيس يعني ابن الربيع عن ليث هاشم عن زاذان عن سلمان
قال قرأت في التوراة ان البركة في الطعام الوضوء قبله فذكرت ذلك لنبي
صلى الله عليه وسلم فقال الوضوء قبله وبعده اخبرنا ابو الحسن علي بن احمد بن
ابراهيم المقابري البغدادي في البزاز ثنا عمر بن حفص السدوسي ثنا ابو عاصم العبادي
ثنا قيس بن الربيع عن ليث هاشم الرماني عن زاذان ان عمر عن سلمان الفارسي قال قلت
يا رسول الله اني قرأت في التوراة ان البركة في الطعام والوضوء قبله فقال
رسول الله صلى الله عليه وسلم البركة في الطعام الوضوء قبله وبعده
اخبرنا ابو بكر احمد بن القاسم بن معروف ثنا ابو العباس محمد بن عبد الله بن ابراهيم
الكتاني ثنا ابو قرة موسى بن طارق ثنا اسمعيل بن عباد ثنا سليمان بن داود بن عمر
الحنبلي ثنا ابو زاذان الكلبي ثنا عمرو بن خالد مولى بني هاشم عن ليث هاشم عن عبد الله

عن ابي هريرة عن النبي صلى الله عليه وسلم قال حمى يوم كفارة سنة وحمى يوم كفارة
سنتين وحمى ليلة كفارة ثلاث سنين حدثنا ابو الحسن ابراهيم بن احمد بن الحسين
ابن علي بن مستور الازدي بالموصل املاء حدثنا محمد بن حمدون بن المنذر الرقي املاء حدثنا الوليد بن
يزيد بن طليق حدثنا بقية حدثنا عبد العزيز بن عبد الله بن ابي سلمة حدثني ابي عن ابن عباس ان
رسول الله صلى الله عليه وسلم قال لا يسكون الرجل واسط الاسنان يسمع احد الحديث
فيفسده على اخيه فيفسده على غيره فيصدر الناس عن اسماعه من صاحبه الذي حدث
ثم قال ابن عباس شرت حتى لا ابالي ان اسمعه قال الوليد ظن بقية قال كان عبد
مشهور معروف احمد بن ابي عبد الله بن ابراهيم بن عبد الرحمن القرشي ابو
عبد الملك بن ابي الحرشي حدثنا سليمان بن عبد الرحمن ابو عمر عبد الوارث بن سعيد الجمحي
حدثنا عن مجاهد عن ابن عمر قال لا ارانا نتبسم في الصلاة ولربما تبسم رسول الله
صلى الله عليه وسلم احمد بن ابي عبد الله محمد بن ابراهيم ابو عبد الملك كاتب
ابراهيم بن محمد بن سليمان بن ابي حمزة الجمحي حدثني ابي حدثني علي بن عبد الله بن عباس عن ابيه
عن جده عبد الله بن عباس قال لاتدن ان اعود صلاة رسول الله صلى الله عليه وسلم
من الليل فسألت عن ليلته فقيل لي ميمونة الهلالية فاتيتها فقلت اني سمعت عن النبي
فنوسنت لي في جانب الحجرة فلما جاء رسول الله صلى الله عليه وسلم ناصيته صلاة
العشاء الآخرة دخل الى منزله فصلى حتى قال يا ميمونة هل من صبي هاهنا فقالت لا فاذن عمر
برسول الله عبد الله بن عباس قال فاذن رسول الله صلى الله عليه وسلم الى فراشه
فلما كان في جوف الليل خرج الى الحجرة فقال في اي السماء هذه ثم قال
نامت العيون وغارت النجوم والله حي قيوم ثم رجع الى فراشه فلما كان
في آخر الليل الآخر خرج الى الحجرة فقال في اي السماء هذه وقال
نامت العيون وغارت النجوم والله عز وجل حي قيوم ثم عمد الى قربة
في ناحية الحجرة فحل شناقها ثم توضأ فاسبغ وضوءه ثم قام الى مصلاه

وكبر وقام حتى ظننا ان يركع ثم ركع حتى ظننا ان يرفع رأسه ثم رفع رأسه
ثم سجد حتى ظننا ان يرفع رأسه ثم جلس حتى ظننا ان يقوم ثم سجد حتى ظننا ان يقوم
ثم قام فصلى ثمان ركعات كل ركعة دون التي قبلها يفصل في كل سنتين
بالتسليم وصلى ثلاثا اوتر بهن بعد الاستيقاظ وقام في الواحدة الاولى فلما سمع
الركعة الاولى قال اللهم اني اسألك بحق من عبادك
يهدي بها طريق الحق ويجمع بها الامور وتلم بها شعث ويرد بها الغيب ويحفظ بها الغيب
وتزكي بها العمل وتلهم بها رشدي وتعصمني بها من كل سوء اسألك ايمانا
لا ارتداد ويقينا لا شك معه وكفرا ورحمة من عندك انال بها شرف كرامتك
في الدنيا والآخرة اسألك الفوز عند القضاء ومنازل الشهداء وعيش السعداء
ومرافقة الانبياء اللهم اني اسألك بالقدرة على الامور وبالعزيمة على الرشد
وبالغنيمة من كل بر وبالسلامة من كل اثم اسألك الغنيمة من كل خير
كما تجيرني من الخزي يوم تبعثني من عذاب السعير ومن سوء القبر ودعوة الثبور
اللهم ما قصر عنه علمي ولم تبلغه مسألتي ومنيتي من خير وعدته احدا من خلقك او اسألك
معطيه احدا من عبادك الصالحين فاسألكه وارغب اليك في كل خير
اللهم اجعلنا هداة مهتدين غير ضالين ولا مضلين سلما لاولياءك وعدوا لاعدائك
نحب بحبك ونعادي بعداوتك من خالفك اللهم اني اسألك بوجهك الكريم
ذو الجبل الشديد الاخذ يوم الوعيد والجنة يوم الخلود مع المقربين الشهداء
الموفين العهود انك رحيم ودود وانك تفعل ما تريد اللهم هذا الدعاء وعليك
الاجابة وهذا الجهد وعليك التكلان ولا حول ولا قوة الا بك اللهم اجعل
لي نورا في سمعي وبصري وقلبي وعظمي وشعري وبشري ومن بين يدي ومن خلفي
وعن يميني وشمالي اللهم اعطني نورا واذهب بي نورا وزدني نورا وزدني نورا
ثم قال سبحان الذي لبس العز وقال به سبحان الذي تعطف المجد وتكرم به

حسبي الله ونعم الوكيل

الله الصمد

سمعه بقراءته
عبد الرحيم بن معاذ

٢٠٤

الجزء العالي والمعروف من حديث أبي الفهم عمار بن الحسن
عبد الله الرازي الحافظ

رواية الشريف النسيب أبي القاسم علي بن أبي الحسن العباس الحسيني عن
أبي محمد عبد العزيز بن أحمد بن محمد الكتاني عنه

أخبرنا الشيخ أبو المعالي عبد الله
ابن عبد الرحمن بن أحمد بن علي بن صابر السلمي
لعبد الغني بن عبد الواحد بن علي بن سرور المقدسي وأولاده
محمد وعبد الله رحمهما الله تعالى

وأنت حتى على البلد الطاهر المعدي لي طاهر كان ابن
طاهر الكسوري بن ساعة عن عبد الرحمن عن عبد الله
وربما سمعته عمار عن الحاني في الحديث وأبو
عمار بن سلامة وحسن الله تعالى ولك ذلك
عن أبي علي بن سلامة وحسن الله تعالى ولك ذلك
عن أبي الحسن الباهلي وأبي الفرج بن سيف الأنصاري

بسم الله الرحمن الرحيم ولا حول ولا قوة إلا بالله العلي العظيم اللهم صل على
محمد [illegible] حدثنا عبد الله بن عبد الرحمن بن أحمد بن جابر بن صابر الصلحي
ثنا الشريف السيد أبو القاسم جابر بن إبراهيم بن العباس الحسيني بمدينة في يوم الأحد التاسع
من الشهر سنة ست وخمسين وثلاثمائة ثنا أبو محمد عبد الرحمن بن أحمد بن محمد الكتاني وبه
سمع الأول منه أحدى وسبعين وثلاثمائة ثنا أبو القاسم عباد بن محمد بن عبد الله بن محمد بن
الجنيد الزنوي ثنا أبو عبد الملك هشام بن محمد بن جعفر بن هشام الكندي
ابن بنت عمر بن أنس ثنا أبو عمرو عثمان بن خرزاذ ثنا أبو الربيع بن قنبة ثنا المؤمل يعني ابن إسماعيل
ثنا عمارة بن زاذان عن ثابت عن أنس قال قال رسول الله صلى الله عليه وسلم اخضبوا
في وجوه المدلجين الثرايا وأخبرنا أبو محمد عبد الله بن أحمد بن أحمد بن محمد
بن يزيد الحلبي ثنا أبو معشر الفضل بن محمد بن موسى بن محمد بن حماد الحواني بمدينة الحوانيت
ثنا أحمد بن محمد بن أبي بزة ثنا مؤمل بن إسماعيل ثنا عمارة بن زاذان عن ثابت عن أنس قال
قال رسول الله صلى الله عليه وسلم اخضبوا في وجوه المدلجين الثرايا
حدثنا أبو حفص أبو الفضل عبد الله بن أحمد بن الخليل العطار الدارانيان بحمص
ثنا عبيد الله بن أحمد بن بكر البرساني ثنا ابن خريج ثنا المعلى بن عبد الله عن معمر عن
أيوب عن عكرمة عن ابن عباس قال قال رسول الله صلى الله عليه وسلم من بدل
دينه فاقتلوه حدثنا أبو الحسن علي بن الحسن بن هارون الحافظ
ثنا المعلى بن محمد الجندي ثنا علي بن زياد التجيبي ثنا أبو داود عن ابن جريج
ثنا المعلى يعني ابن عبد الله عن معمر عن أيوب عن عكرمة مولى ابن عباس
عن ابن عباس أنه قال قال رسول الله صلى الله عليه وسلم من بدل دينه فاقتلوه

عن دينه فاقتلوه ولا تعذبوا بعذاب الله عز وجل أحدا من خلقه قال وبهذا سمعت رسول الله
صلى الله عليه وسلم عن المثلة حدثنا أبو محمد عبد الله بن محمد بن سهل بن عثمان السوسي
القطان ثنا أبو عبد الرحمن بن مغراء ثنا مالك ذكره ثنا إسماعيل بن أبي أويس حدثني أخي عن مالك
ابن أنس ح وحدثنا عن موسى بن عقبة عن نافع عن عبد الله بن عمر أن رسول الله صلى الله
عليه وسلم قال ما أسكر كثيره فقليله حرام أخبرنا أبو الحسن
حيثمة بن سليمان ثنا علي بن عبد الله القراطيسي بمكة ثنا واسط ثنا يزيد بن هارون أنا
شعبة عن أيوب عن نافع عن ابن عمر أنه كان يصلي بعد الجمعة ركعتين يطول
فيهما ويقول كان رسول الله صلى الله عليه وسلم يطول فيهما أخبرنا علي بن أحمد بن
محمد بن فضالة ثنا محمد بن أحمد بن عصمة الأطروش بالأهلة ثنا مسوار بن عمار
ثنا عبد الجبار بن عمر الأيلي عن عمرو بن شعيب الكندي قال سمعت عبد الله بن عمرو بن
العاص يقول قال رسول الله صلى الله عليه وسلم عليكم بالعوالي فتعلموه وعلموه
فيه وإياي والمثناة قلنا وما المثناة قال الكتب قال عبد الجبار
يعني الكتب التي كانت عندنا أخبرنا أبو الفضل محمد بن سليمان
ثنا يونس بن موسى بن علي بن شيخ بن عمير ثنا محمد بن سعد الأصبهاني ثنا يحيى بن يمان
عن عباد بن كثير عن عطاء عن عائشة قالت قال رسول الله صلى الله عليه
وسلم من مات في طريق مكة لم يعرضه الله عز وجل ولم يحاسبه
حدثنا أبو الحسن حيثمة بن سليمان ثنا أبو الحسن بن أبي السوداء
ثنا علي بن قادم ثنا سفيان الثوري عن أبي عمه بن مرثد عن سليمان بن بريدة
عن أبيه أن رسول الله صلى الله عليه وسلم أوصاه وصية في أخر ما أوصى

أنبأنا عبد الله بن الصيفي نا محمود بن الواسطي بواسط نا عمر بن أبي شيبة
نا علي بن عاصم نا سفيان بن حسين باسناده قبله أخبرنا أحمد بن سليمان
نا أبو عمرو أحمد بن عمرو نا الشيخ نا ابن وهب نا سريج عن الأعمش عن أبي سفيان
عن جابر قال قال رسول الله صلى الله عليه وسلم من كثرت صلاته بالليل حسن
وجهه بالنهار أخبرنا أبو الحسن أحمد بن سليمان بن حشيش نا هارون بن
محمد بن عبد الصمد نا عمرو بن هاشم نا الهقل بن زياد نا الأوزاعي حدثني الزهري عن نافع
عن عبد الله بن عمر أن رسول الله صلى الله عليه وسلم قال أما الحجي من نبي حميم ولا طوفا
بالبيت أخبرنا أبو الحسن أحمد بن عثمان أنا أبو عبد الله محمد بن أحمد بن عبد الله
ابن حمويه بن عبدوس بن الصوفي نا محمود نا عمرو بن الوليد الصوفي الفارسي حدثني علي
ابن سعيد البيروتي حدثنا الأوزاعي حدثني الزهري حدثني نافع مولى عبد الله بن عمر
عن عبد الله بن عمر أن رسول الله صلى الله عليه وسلم قال الحجي من نبي حميم وكان إذا
سمعها
سمع رسول الله اللهم اكسنا عن الحجز أخبرنا أحمد بن سليمان وأبو بكر الأدمي
قالا نا موسى بن عيسى بن المنذر الحمصي نا محمد بن عبد الله المدني نا شرحبيل
ابن مسلم عن أبي هريرة عن الحجاج بن أرطاة النخعي عن خشيش الخزاعي
العمان بن بشير قال صلى بنا رسول الله صلى الله عليه وسلم ذات يوم ثم أقبل علينا
بوجهه فقال سووا بين صفوفكم ولا تختلفوا فتختلف قلوبكم
ثم الفاهكم طفقد ابتناء أن الرجل منا ليلتصق منكبه منكب أخيه
وركبته ركبة أخيه وقدمه قدم أخيه أخبرنا أبو بكر بن إسحاق
ابن إبراهيم الذرعي نا موسى بن عيسى نا محمد بن عبد الله الحضرمي عن أبي هريرة

حدثني عمر بن عبد الرحمن بن أبي الزناد عن جابر بن عبد الله أن سراقة بن
مالك بن جعشم قال يا رسول الله أرأيت عمرتنا هذه ألعامنا هذا أم للأبد قال بل لأبد
رسول الله صلى الله عليه وسلم ولا بد قال رسول الله لحوا على حيث كانت الحقنا
الساعة أي ولحقت به الأفلاد وثبت به المقاعد أم مستأذن وقال رسول الله
صلى الله عليه وسلم لو حقت به الأفلاد وثبت به المقاعد قال سراقة يا رسول الله
وفيم العمل قال رسول الله صلى الله عليه وسلم اعملوا وكل عامل ميسر
لما خلق له أخبرنا أبو بكر بن سهل بن عمر الشيرازي نا أبو علي الحسن بن عبد الله بن
زياد بن زكريا الأيادي بجبلة نا بشر بن قيس الجرجاني نا مليح بن أرطاة بن المنذر
وأبو هريرة بن حمامة الأحمي حدثنا عاصم بن كليب عن عبد الرحمن بن معاذ رجل
عن رسول الله صلى الله عليه وسلم أنه قال من ملك كتاب عادي يسأل الله عز وجل
الجاهلية أو كتاب أهل الله كان له بكل آية فيه عتق رقبة وأعطاه الله
عز وجل كتابه بيمينه وكسا من آباه من النار أخبرنا أبو بكر
بن سهل أبو علي الحسن بن عبد الله الأيادي نا بشر بن قيس الجرجاني عن
مليح بن أرطاة وأبو هريرة عن أبان بن أبي عياش عن أنس بن مالك قال سمعت رسول الله
صلى الله عليه وسلم يقول تزوجوا الودود الولود من النساء فإني مكاثر بكم الأمم
يوم القيامة وإياكم والعواقر وأين مثل ذلك كمثل رجل أصاب أرضا
تسمى أرض سبخة فلا الأرض تنبت ولا عناؤه يذهب أخبرنا أبو بكر بن سهل نا أبو علي الحسن بن عبد الله الأيادي نا بشر بن قيس الجرجاني

أنبأنا عبد الله بن الحسين بن محمود بن الواسطي بواسط نا عمر بن أبي شيبة
نا علي بن قادم نا سفيان بن عيينة باستاده [illegible] أحمد بن محمد بن سليمن
نا أبو عمرو أحمد بن عبد الله بن الحسن نا أبي موسى نا سريج عن [illegible] عن أبي الزبير
عن جابر قال قال رسول الله صلى الله عليه وسلم من كثرت صلاته بالليل حسن
وجهه بالنهار أخبرنا أبو الحسن أحمد بن سليمن بن حذلم نا أبو الحسين بن [illegible]
نا محمد بن عبد الصمد نا عمرو بن هاشم نا الهقل بن زياد نا الأوزاعي حدثني الزهري عن نافع
عن عبد الله بن عمر أن رسول الله صلى الله عليه وسلم قال إنما النجوى من [illegible] جميع [illegible]
أخبرنا أبو الحرث أحمد بن عبد الله بن عبد الله بن عبد الله بن
الحرث بن عبد الله بن الصوفي نا محمد بن عبد الملك بن محمد بن أحمد بن عبد الله بن
الزبير البيروتي حدثنا الأوزاعي حدثني الزهري حدثني سالم مولى عبد الله بن عمر
عن عبد الله بن عمر أن رسول الله صلى الله عليه وسلم قال النجوى من [illegible] جميع وكان ابن عمر
يقول اللهم اكسنا حلة الرجاء أخبرنا أحمد بن سليمن وأبو يعلى الأحدب
قالا نا موسى بن عيسى بن المنذر الحمصي بحمص نا محمد بن عبيد المدادي نا الحرث
ابن مسكين عن أبي مسهر ذكر جماعة عن الحجاج بن أرطاة النخعي عن حسين الجرمي عن
النعمان بن بشير قال صلى بنا رسول الله صلى الله عليه وسلم ذات يوم ثم أقبل علينا
بوجهه فقال يقول أحدكم صفوفكم ولا تختلفوا فيختلف الله بين قلوبكم
ثم التفت إلينا وإن الرجل منا ليلتمس منكبه منكب أخيه
وركبته ركبة أخيه ومقدمه قدم أخيه أخبرنا أبو يعلى وأبو إسحاق
ابن إبراهيم الذرعي نا موسى بن عيسى نا محمد بن عبيد نا الحرث عن أبي مسهر

حدثنا عبد الرحمن بن أبي حماد عن أبي الزبير عن جابر بن عبد الله أن امرأة من
مالك بن حنظلة قالت يا رسول الله إن أبيك عمرو بن هند لقاتل هذا الأمر بعدك
رسول الله صلى الله عليه وسلم ولا بد قال رسول الله لعن الله عمرو بن هند كان ملكنا
الشاعر لو حقت به الأقلام وثبت به المقادير أم مستأذن وقال رسول الله
صلى الله عليه وسلم لو حقت به الأقلام وثبت به المقادير قال سواء يا رسول الله
وفيم العمل قال رسول الله صلى الله عليه وسلم اعملوا وكل عامل ميسر له
أخبرنا أبو بكر بن سهل بن عمر الفسوي نا أبو علي أحمد بن عبد الله بن
زياد بن زكريا الأيادي بجبلة نا بشر بن بشير الجزري عن ملح عن أرطاة بن المنذر
وأبو مسهر ذكر جماعة الحديث عن عبد الرحمن بن عائذ عن معاذ بن جبل
عن رسول الله صلى الله عليه وسلم أنه قال من لم يكتب علمي في سبيل الله عز وجل
إلى أهله أو كتاب أهله الله كان له كل آية في عنقه عتق رقبة وإعطاء الله
عز وجل كتابه نفسه وكل آية في النار هكذا أخبرنا أبو بكر
محمد بن سهل نا أبو علي أحمد بن عبد الله الأيادي نا وبلغني أن بشر بن الحرث عن
أرطاة وأبو مسهر عن أبي بكر بن أبي مريم عن أنس بن مالك قال سمعت رسول الله
صلى الله عليه وسلم يقول تزوجوا الودود الولود من النساء فإني مكاثر بكم الأمم
يوم القيامة وأما كثير والعوام فإن مثل ذلك كمثل رجل أعطاه الله أرضا
تسمى أرض سبخة فلا أرضه نبتت ولا عناه ذهب وبلغني أن بشر بن الحرث
أخبرنا أبو بكر بن سهل نا أحمد بن عبد الله الأيادي نا وبلغني أن بشر

عن ارطاة بن ابراهيم عن عبد الله بن دينار عن عطاء بن ابي رباح عن جابر بن عبد الله
عن النبي صلى الله عليه وسلم انه قال النساء عانية اصناف صنف كالرعاء
يحملن وتضع وصنف كالبغاث وهي الحرب وصنف وهن ذوات الولود مسلمة تعين
وجهلها ايمانها تهب حمولة من الكنز ه احمد بن يعقوب الصوفي
ابراهيم الاذني ثنا موسى بن عيسى ثنا مروان بن معاوية ثنا الحرث بن مسلم عن ارطاة بن المنذر
عن عبد الله بن دينار عن عطاء بن ابي رباح عن جابر بن عبد الله عن النبي صلى الله
عليه وسلم انه قال النساء عانية اصناف صنف وهن ذوات الولود مسلمة
تعين وجهلها ايمانها تهب حمولة من الكنز ه عبد الله بن حماد الآملي
حدثني ابي ثنا الحسن بن علي بن الحسن بن علي الحلواني ثنا الحسن بن علي
ثنا الحسن بن سلام ثنا ابان بن يزيد ثنا يونس عن الفضيل عن العلاء
عن عبد الرحمن عن ابي هريرة ان رسول الله صلى الله عليه وسلم قال ان الدنيا
عرساء وان الدين سعود كما بدا هطوبى للغرباء ه حدثنا حميد بن سليمن
ثنا علي بن عبد العزيز ثنا عمرو بن عبد الوهاب الرباحي ثنا مروان بن ابي يزيد ثنا يونس بن
الفضيل عن العلاء بن ابيه عن عمرو بن عثمان بن الحوار عن عبد الله بن حسن بن
عن الحسن بن ابي بكر قال ما سمعت رسول الله صلى الله عليه وسلم وهو على
حمرتين من الجمار وهو يقول من احدث حدثا من مال او اوى محدثا
فليتبوأ مقعده في النار ه احمد بن جعفر بن الحسن بن محمد الجنبي
ثنا ابو سليمن داود بن سليمن ثنا ابي ثنا موسى بن علي عن ابيه عن
سهل عن الحسن عن عمرو بن دينار عن عطاء عن ابن عباس ان النبي صلى الله عليه وسلم

سمع رجلا يقول لبيك اللهم عن شبرمة وقال له النبي صلى الله عليه وسلم
هل حججت قط فقال لا وقال هذه عنك واحج عن شبرمة
احمد بن عبد الله بن احمد بن حمدان البغدادي ثنا عباس بن محمد
الشوارب القاضي ثنا ابو الوليد الطيالسي ثنا سورة عن الاسعث بن سوار
عن ابي حسن عن سعيد عن ابن عباس ان النبي صلى الله عليه وسلم بات وهو جالس
ثم قام فصلى ولم يتوضأ احمد بن سلمن بن جعفر ثنا ابو اسامة
عبد الله بن محمد الحلبي ثنا صالح بن ابي مريم ثنا جدي عبد الله بن ابي رباد الصائغ
عن الزهري اخبرني عبيد الله بن عبد الله بن عتبة بن مسعود انه سمع عبد الله بن
عباس يقول سمعت ابا طلحة يقول سمعت رسول الله صلى الله عليه وسلم يقول لا تدخل
الملائكة بيتا فيه كلب ولا صورة يريد صورة التماثيل التي فيها الارواح
وباسناده عن الزهري اخبرني سعيد بن المسيب انه سمع سعد بن وقاص يقول
لقد رد رسول الله صلى الله عليه وسلم على عثمان بن مظعون ولو اجاز له التبتل
لاختصينا وباسناده عن الزهري عن سعيد بن المسيب ان ابا هريرة قال
سمعت رسول الله صلى الله عليه وسلم يقول لا تقوم الساعة حتى تعبد
الات دوس على ذي الخلصة قال وذو الخلصة طاغية دوس
التي كانوا يعبدون في الجاهلية احمد بن محمد بن شعيب
ابن عبد الله بن شماة ثنا ابو عبد الملك احمد بن ابراهيم القرشي ثنا يعقوب بن
عبد الرحمن الزهري ثنا عبد الله بن المغيرة عن المعلى بن هلال عن قتادة بن

عروة عن أبيه عن عائشة قالت كان رسول الله صلى الله عليه وسلم يرى الله
كما يرى الصبح صلى الله عليه وسلم أخبرنا أبو الحسن علي بن أحمد بن عبد الله
بن إبراهيم نا أبو عبد الملك أحمد بن إبراهيم نا سليمان بن عبد الرحمن نا عبد الملك
ابن مروان عن عبد الله بن جعفر عن هشام بن عروة عن عروة عن عائشة قالت
قال رسول الله صلى الله عليه وسلم عارفوا الرقاص عيا وعدقوا لهم
حدثنا أبو الحسين زهير بن محمد بن محمد بن عقوب الملطي نا أبو عبد الرحمن أحمد
بن شعيب الشامي نا هارون بن سعيد نا معن بن عمار الذهبي عن الزهري عن جابر أن النبي
صلى الله عليه وسلم دخل مكة يوم الفتح وعليه عمامة سوداء بغير إحرام
أخبرنا أبو بكر يحيى بن عبد الله بن الحرث بن الزجاج نا محمد بن إبراهيم
ابن معمر نا عبد الله الزلابي نا محمد بن الصلت نا الحسن بن علي الجعفي
نا زائدة بن مدامة عن عبد الرحمن بن عابس عن جابر بن عبد الله عن عمر بن الخطاب
رضي الله عنه أن رسول الله صلى الله عليه وسلم أمره أن ينادي في الناس من قال لا إله
إلا الله دخل الجنة حدثنا أبو الطاهر محمد بن أحمد بن عبد الله النصري نا إبراهيم
القرشي نا أبو بكر بن أبي عامر بن سعيد الفارض نا علي بن الجعد نا مسعر عن سيار
أبي الحكم عن ثابت البناني عن أنس أنه مر بصبيان فسلم عليهم وحدثنا أن
رسول الله صلى الله عليه وسلم مر بصبيان فسلم عليهم وهو معه
حدثنا أبو الحسن أحمد بن إبراهيم بن أحمد بن الحسن نا أبو حسون الأودي
نا محمد بن أبو الحكم نا عمرو بن حاتم بن عمرو القيسي نا سليمان بن عبد الرحمن
نا حنظلة بن زياد نا عبد الله بن مصعب عن خارجة بن زيد بن ثابت عن أبي هريرة

قال قال رسول الله صلى الله عليه وسلم إذا لحشى الذي يرفع رأسه قبل
الإمام أن يحول الله رأسه رأس حمار حدثنا أبو بكر أحمد بن
عبد الله بن أبي دجانة الفخري نا الحسن بن الفرج الغزي نا يوسف
ابن عدي نا محمد بن سليمان بن زيد بن حيان الرقي نا مسعر بن كدام عن
محارب بن دثار عن أبي هريرة قال قال رسول الله صلى الله عليه وسلم إذا لحشا التكاسل
رأسه قبل الإمام أن يحول الله عز وجل رأسه رأس حمار حدثنا أبو
الحسن أحمد بن الحسين البغدادي نا القاسم بن زكريا المطرز نا يوسف بن حماد
نا عثمان بن عبد الرحمن عن محمد بن زياد عن أبي هريرة عن رسول الله صلى الله عليه وسلم
وذكر مثله أخبرنا أبو الحسن أحمد بن سليمان نا أحمد بن إسحاق بن عزرة نا عبد الله
ابن موسى عن إسرائيل عن عبد الله بن محمد بن عقيل عن محمد بن زياد عن أبي هريرة قال
قال رسول الله صلى الله عليه وسلم إذا لحشا الرجل يرفع رأسه قبل الإمام
أن يحول الله عز وجل رأسه رأس حمار حدثنا أبو الحسن علي بن الحسن بن هارون
الحنائي نا أبو عبد الرحمن السلمي نا نصر بن يحيى نا سعيد بن نصر نا الربيع
ابن ثعلب نا أبو إسماعيل المؤدب عن رجل من بني عذرة عن زياد عن أبي هريرة قال
قال رسول الله صلى الله عليه وسلم ما يؤمن أحدكم أن يرفع رأسه قبل الإمام
أن يحول الله عز وجل رأسه رأس كبش حدثنا أبي نا أبي نا الربيع
نا الربيع بن ثعلب نا أبو إسماعيل المؤدب بإسناده مثله وقال الحنائي

حدثنا أبو الحسن علي بن الحسن الجواني ثنا يحيى بن سليمان الجعفي ثنا عبد الله بن
الوليد ثنا حبان ثنا سليم بن حيان عن مطر بن عبد الله عن أبيه قال قال رسول الله
صلى الله عليه وسلم الملحفة التي يرفع رأسه قال الأمام أبو محمد رجل
رأسه ابن حماد حدثنا أبو الحسن الحرالي ثنا عثمان بن أحمد اللبان ثنا عبد الله بن
أحمد بن يصور ثنا عمر بن الوليد الصوفي القاضي ثنا علي بن سعد الفيروزي عن يونس
عن يحيى بن أيوب والزهري أنهما سمعا أبا سلمة بن عبد الرحمن قال أخبرني أبو هريرة
قال سمعت رسول الله صلى الله عليه وسلم رسول الله إلى موسى وآدم صلى الله عليهما
وقال موسى يا آدم أنت أبو الناس خلقك الله بيده وأسجد لك ملائكته
أخبرنا فضالة ثنا أحمد بن عبد الرحيم البرقي ثنا عمر بن أبي سلمة قال سمعت
الأوزاعي يحدث عن الزهري عن أبي سلمة ويحيى بن أبي كثير عن أبي سلمة عن أبيه
قال قال رسول الله صلى الله عليه وسلم إذا استيقظ أحدكم في مكانه فلا يدري أراد
أن ينقض فليستغفر ربه وهو جالس أخبرنا أبو عبد الله محمد بن إبراهيم بن
عبد الرحمن الهروي ثنا زكريا بن يحيى ثنا أبو مسعود الجريري إسماعيل بن مسعود
ثنا سوار المفضل ثنا قرة بن خالد عن أبي جمرة عن عباس أن رسول الله صلى الله
عليه وسلم قال لأشج بني عبد القيس إن فيك خصلتين يحبهما الله عز وجل
الحلم والأناة أخبرنا أبو محمد عبد الرحمن بن حنش الغساني ثنا أحمد بن
علي الرازي ثنا محمد بن عبد الله الهروي ثنا العباس بن الفضل الأنصاري عن قرة
بن خالد عن أبي جمرة عن عباس أن النبي صلى الله عليه وسلم قال لأشج العصري

إن فيك لخصلتين يحبهما الله عز وجل الحلم والأناة أخبرنا أحمد بن الحسين بن أحمد الخزيمي ثنا أحمد بن إسحاق السنجي ثنا يحيى بن محمد بن عبد الرحيم
ثنا أبو المنذر إسماعيل بن عمر ثنا قرة عن أبي جمرة نصر بن عمران الضبعي قال طلب ابن عباس
لي جزءا يثبتني فيها وأشرب جلوا قال ابن عباس قدم وفد عبد القيس على رسول الله
صلى الله عليه وسلم فقال مرحبا بوفد غير الخزايا ولا الندامى فقالوا يا رسول الله
إن بيننا وبينك المشركين من مضر وإنا لا نصل إليك إلا في الأشهر الحرم
فحدثنا بأمر إن عملنا به دخلنا الجنة ونعلمه من ورائنا فقال آمركم بأربع
وأنهاكم عن أربع آمركم بالإيمان بالله وهل تدرون ما الإيمان بالله قالوا الله
ورسوله أعلم قال شهادة أن لا إله إلا الله وإقام الصلاة وإيتاء الزكاة وأن تعطوا
من المغانم الخمس وأنهاكم عن أربع لا تنتبذوا في الدباء والنقير والحنتم والمزفت
حدثنا أبو بكر أحمد بن سعيد بن عبد الرحمن ثنا أحمد بن إسحاق بن الحدري
ثنا سليمان بن عبد الرحمن ثنا شعيب بن أبي حمزة عن أبي الزبير عن جابر
قال مر بنا رسول الله صلى الله عليه وسلم يقتسم الغنائم بوادي حنين فلما انتهى
فقال أعدل قال ويحك إن لم أعدل أنا فمن يعدل قال إن فيها قوما يقرؤون القرآن لا يجاوز
تراقيهم من الدين كما يمرق السهم من الرمية ثم لا يعودون فيه حتى
يرتد السهم في فوقه أخبرنا أبو عبد الله محمد بن حرب فضالة ثنا محمد بن مروان
البصري ثنا مسلم بن إبراهيم ثنا قرة بن خالد ثنا عمرو بن دينار عن جابر بن عبد الله
قال سمعنا النبي صلى الله عليه وسلم يقتسم غنيمة بالجعرانة

وابرهيم بن بكر بن العلاء ثنا عبد الجبار بن بكر الحراني وعمر بن محمود بن خلف
الدقي واسمع عبد حسان بن فاضل العسقلاني ومحمد بن مسلم بن بكر الحراني وهم يقولون
اذ قال رجل اعرابي فقال له النبي صلى الله عليه وسلم لعله يستسقي لك اعدل
اخبرنا ابو علي الحسن بن محمد ثنا ابرهيم بن مرزوق ثنا مسلم ثنا فروة
ثنا محمد بن سيرين عن ابي هريرة ان النبي صلى الله عليه وسلم ثنا فرض ركعة
الى المدينة فصلى ركعتين ركعتين لا خلاف لا الله عز وجل
اخبرنا ابو علي الحسن بن محمد ثنا ابرهيم بن مرزوق ثنا مسلم ثنا عن محمد بن سيرين
عن ابي هريرة قال قال رسول الله صلى الله عليه وسلم لو اقرني عشر من اليهود
ما بقي على ظهرها يهودي الا اسلم قال وقال كعب لم ارث شيئا اسرع من
نزول المائدة اخبرنا ابو القاسم علي بن الحسن بن محمد بن الاستوائي ثنا كان
ثنا عاصم الجحدري ثنا خلف عن قرة عن محمد عن ابي هريرة
عن النبي صلى الله عليه وسلم قال طهور الاناء اذا ولغ فيه الكلب ان يغسل
سبع مرات اولهن بالتراب واستاذنه طاوس رسول الله صلى الله عليه وسلم
طهور الاناء اذا ولغ فيه الهرة مرة او مرتين اخبرنا ابو الفتح علي بن محمد
ابن ابرهيم ثنا يوسف بن موسى المروزي ثنا علي بن حجر ثنا عيسى بن يونس
عن عطاء بن السائب عن ابن عباس ان النبي صلى الله عليه وسلم قال من حفظ على
امتي اربعين حديثا من السنة كتبت له شفيعا يوم القيامة اخبرنا
ابو محمد بن حيان ثنا ابو المنذر محمد بن هشام الدهلي ثنا سليمان بن ابي الجنادي
ثنا ابو بكر محمد بن الحسن بن هزار بن ابي الهيثم وهو ولد محمد بن هرون ثنا ابو علي
ثنا اسماعيل بن قتيبة ثنا سليمان بن ابي الجنادي ثنا يزيد بن
عن محمد بن سيرين عن انس بن مالك قال قال رسول الله صلى الله عليه وسلم
وجدت ودنا ثابت عن جدي الاخرى منه اربع وخمسين سنة من التسع
حلق رسول الله صلى الله عليه وسلم والحمد لله وحده وصلواته على سيدنا محمد وآله وسلم تسليما
اخبرنا ابو هو جنادة بن الوهاب

من حمل من اهل الاسلام عند الله يوم القيامة وهو فيها عالما
حدثنا ابو الفرج احمد بن الشيخ بن هلال العتيقي ثنا محمد بن
ابن سليمان بن ابي سليمان الشيخ عن علي بن الرويس عن محمد بن علي الطويل قال
اذا اسنا انس بن مالك قال لجارية له هاتي صحافنا ولو كسرفا في معنى
رسول الله صلى الله عليه وسلم يقول ان كان لا خلاف من اعمال اهل الجنة
اخبرنا ابو علي عبد الله بن عبد الرحمن بن عبد الله بن سليمان بن الحرمة ثنا
المعافا وعبد الله بن محمد بن سلم قالا ثنا كثير بن هشام ثنا وكيع عن سفيان الثوري
عن يونس بن خباب عن ابرهيم التيمي وصلة بن ابي الاخنس عن الزهري عن سالم
عن ابيه ان رسول الله صلى الله عليه وسلم قال لا يلدغ المؤمن من جحر مرتين
وحدثني علي بن محمد بن عبد المعافا ثنا محمد بن عبد الرحمن بن الفرس ثنا احمد بن ابي الحواري ثنا عمر بن
ابي سلمة عن ابي حفص الاحمري قال في بعض الكتب يقول الله عز وجل
معشر المتجرين الى الجنة ما ضركم ما فاتكم من الدنيا اذا كنت لكم
حظا وما نصركم من عداكم اذا كنت لكم سلما
اخبرنا ابو الحسن بن الفضل ثنا علي بن عمر بن محمد
الى والله اسلما وحسبنا الله ونعم الوكيل

سمع هذا الجزء كله وهو الثاني والعشرون من فوائد أبي القاسم تمام بن محمد
على الشيخ أبي طاهر بركات بن إبراهيم بن طاهر الخشوعي وسماعه له من
عبد الكريم بن حمزة بن الخضر السلمي عن عبد العزيز الكتاني عن تمام
بقراءة عبد الله بن أحمد بن محمد بن أحمد المقدسي إذنه أبو الفضل محمد بن أبي الخير
على أبي عبد الله وأما غيرهما أبو الحسن أحمد بن عبد الله وأبو بكر
عبد الله بن محمد وأبو الفرج عبد الواحد بن عبد الوهاب بن
عبد المنعم الحراني وأبو عبد الله بن سلمان بن يعلى بن حمدان بن سعد بن عبد الله
وأبو الحسن علي بن الحسن بن علي الرقي وعبد الرحيم بن عبد الواحد بن أحمد
عبد الرحمن وأحمد بن عبد الدائم بن نعمة بن أحمد وأحمد بن أحمد بن خلف بن رباح وأحمد بن
عبد الملك بن عثمان بن عبد الله بن سعد ومحمد بن سعد بن عبد الله بن سعد وسعد بن
محمد بن سعد بن عبد الله بن سعد وعبد الواحد بن عبد الله بن طاهر بن أبي الحسن
الدمشقي وسمعه مع الآخر أبو الحرم مكي بن ريان بن شيبة وسنه أربع وعشرون
وخمسمائة وصح ذلك في شهر ربيع الآخر سنة ست وخمسين وستمائة

سمع جميع هذا الجزء على الشيخ أبي طاهر بركات بن إبراهيم الخشوعي بقراءة عبد الله بن محمد بن أحمد
المقدسي وأخبرنا عبد الرحمن بن إبراهيم المقدسي أنا أبو الرضا محمد وأبو عبد الله محمد
ابنا عبد الواحد وأبو عبد الله محمد بن عبد الباقي بن سلطان بن محمود وأبو الحسن علي بن علي بن سرور
المقدسي وأبو الحجاج يوسف بن خليل بن مطلق بن محمود وأبو الحسن سعد الله بن عيسى بن الحكيم
وأبو نصر عبد الواحد بن علي بن سرور المقدسي وآخرون قالوا أنا أبو الحسن بن العلاف أنا أبو
[illegible] الصيرفي

سمع جميع هذا الجزء على الشيخ أبي طاهر بركات بن إبراهيم بن طاهر
الخشوعي بقراءة أحمد بن عبد الله بن محمد المقدسي وعبد الله بن محمد بن عبد الواحد
وصنوه أبي عبد الله محمد وأبي الرضا محمد ابني عبد الواحد وأبي الحسن علي بن علي بن سرور
وأبي الحجاج يوسف بن خليل بن مطلق وأبي الحسن سعد الله بن عيسى بن الحكيم
وأبي نصر عبد الواحد بن علي بن سرور المقدسي وآخرين قالوا أنا أبو الحسن بن العلاف
[illegible]

سمع الثاني إلى آخر الرابع سمع من أول الثاني والعشرين إلى آخر الرابع والعشرين على الشيخ
الإمام العالم شمس الدين أبي القاسم عبد الصمد بن محمد بن أبي الفضل الأنصاري بسماعه من محمد
الكريم الكاتبي بقراءة الشيخ الإمام الحافظ عز الدين أبي الفتح محمود بن الإمام الحافظ أبي الثناء
محمود بن عبد الغني بن محمد بن الواحد بن علي ابن أحمد بن الفضل الباكزائي بسماعه من شمس الدين أبي
عبد الرحمن بن إبراهيم بن أحمد وابنه إبراهيم وسمعه من أحمد بن عبد الواحد بن أحمد وابنه علي
وابنه [illegible] وأبو الربيع سليمان بن إبراهيم بن حمد الأسعردي وعفيف الدين أبو
الثناء محمود بن همام الأنصاري والفقيه عبد الجليل بن مسلم بن عبد الله المقرئ إلى أبي الحسن
الدرا وأبو عبد الله محمد بن طرخان بن عبد الله وأبو محمد عبد الرحمن بن محمد بن عبد الجبار وابنه
عبد الله حضر وهو في السنة الرابعة وأبو عبد الله محمد بن أحمد بن سالم بن عبد الله وإسحاق بن الحضر
بن كامل ومحمد وعبد العزيز ابنا عبد الله بن عبد الملك بن مكي وأحمد بن سعد بن عبد الله وحمد وعمر
ابنا كامل بن عمر وأبو عمر بن إبراهيم وعبد المعطي بن عبد الجبار بن إبراهيم وأحمد بن سعيد إلى القلم
بن محمد بن أحمد بن محمد بن قدامة وبين أخيه حمزة بن محمد بن أحمد ومحمد بن عبد الملك بن محمد بن عبد الملك بن
[illegible] وعبد الولي وعبد الغني حضر وهو ابن الكاتب أنا الفقيه
أبي عبد الله محمد بن طرخان بن الحسن بن عبد الله وعبد الباقي وعبد الرحيم بنو
حسان بن رافع العامري وكانت الأسماء [illegible] وأخوه
[illegible] وصح ذلك في شهر سنة ستمائة بجامع دمشق بمقصورة الخطبة الغربية
[illegible]

سمع هذا الجزء والذي بعده وهما الثاني والعشرون والرابع والعشرون على القاضي الإمام جمال الدين أبي القاسم
عبد الصمد بن محمد بن أبي الفضل الأنصاري بسماعه من عبد الكريم بن حمزة بن الخضر السلمي
وهبة الله بن طاوس الفقيه أبو عبد الله محمد بن يوسف بن داود بن أبي الرجاء الإيبلي وأبو الحجاج يوسف
بن رشاد بن عبد الرحمن القيسي والقاضي أبو المفضل يحيى بن قاضي القضاة أبي المعالي محمد بن علي الدمشقي
ونصر بن منصور بن نصر وأبو العباس أحمد بن سعد بن سعد الباجسيانيان وأبو الحسن عبد الوهاب
وأبو علي عبد اللطيف ابنا أبي الركاب الحسن بن الشافعي وعلي بن منصور بن فضل الشيباني وأبو محمد
عبد الرحمن بن عبد الله بن عبد الله بن أبي نصر وأبو عبد الله وأبو الفرج ابنا أبي الفضل أبي الفرج
الكتاني ومحمد بن علي بن عمر البغدادي وذلك في شهر ربيع الآخر سنة خمس وستمائة بجامع دمشق
[illegible]

سمع جميع هذه المجلدة المشتملة على فوائد تمام الرازي على الإمام العالم
المسند بقية المشايخ محمد الله أبي الحسن علي بن أحمد بن عبد الواحد بن أحمد
المقدسي لسماعه منه من أولها إلى آخر الخامس والعشرين منها من القاضي
جمال الدين أبي القاسم عبد الصمد بن محمد بن سماعة لبعضها وإجازته لباقيها
عن عبد الكريم بن حمزة وإجازته لجميعها من أبي طاهر بن بركات الخشوعي
سماعه من عبد الكريم بن حمزة سماعه من عبد العزيز الكتاني سماعه من تمام
بقراءته على جعفر بن إلياس الحاكم الحلبي وهذا خطه عفا الله عنه
أبو طاهر أحمد ابن الشيخ شمس الدين محمد بن عبد الرحيم وأبو الحسن علي بن عبد الله بن
عبد الرحيم بن سلامة وأبو عبد الله محمد وأبو العباس أحمد ابنا الشيخ
زين الدين أبي بكر بن محمد بن طرخان وأبو عبد الله محمد ابن الشيخ تقي الدين أبي إبراهيم بن
علي بن أحمد بن فضل الواسطي وعبد الله وعبد الرحمن ابنا أحمد بن عبد الله
بن رواحة وأحمد بن محمد بن يحيى بن سليم بن داود بن محمد وعبد الرحمن بن عبد اللطيف
بن عبد الرحمن الحراني أبوه وسليمان بن عبد بن سليمان وداود بن
حسن بن عبد الله بن أبي علي بن محمد الملص أبوه وعمر بن حضر بن
عبد الولي وأحمد بن عبد العزيز بن محمد بن إسماعيل وعبد الله وعبد الرحمن
ابنا أحمد بن عبد الرحمن بن حسن بن محمد بن نور الدين محمود بن نصر الولي أبوه
ومحمد ابن إبراهيم بن شاذي بن الحوراني وآخرون نوبت لهم بعض
ذلك في مجالس آخرها يوم الأربعاء سابع جمادى
الآخرة سنة ثلاث وسبعين وستمائة بالمدرسة العادلية بدمشق وأجاز
المسمع لمن سمعه جميع ما يجوز له روايته وأسأل
الله لي ولهم السلامة والحمد لله وحده وصلى الله على سيدنا
محمد وآله وصحبه وسلم تسليما

بسم الله الرحمن الرحيم

سمعه بقراءته
عفا الله عنه

سمعه بقراءته
عفا الله عنه

الجزء الثالث والعشرون من فوائد أبي القاسم تمام بن
محمد بن عبد الله بن جعفر بن الجنيد الرازي الحافظ

رواية أبي محمد عبد العزيز بن أحمد بن محمد الكتاني عنه

الشريف النسيب أبو القاسم علي بن
أحمد بن العباس العلوي الحسني
أخبرنا به عن أبي المعالي عبد الله بن عبد الرحمن بن عامر
صاحب السلفي الدمشقي

سماع لعبد الغني بن عبد الواحد بن علي بن سرور المقدسي نفعه الله بالعلم
ولولده محمد حرره الله

قرأت جميع هذا الجزء وما بعده إلى آخر الأجزاء
أبي طاهر بن بركات بن إبراهيم بن بركات الخشوعي
الكريم اللفظ فسمعه ابني أبو الرضا محمد و
بكر بن علي بن سرور المقدسي وأبو الحجاج
عبد الله بن دبيس وأبو الحسن علي بن أبي
وكتب عبد الرحمن بن إبراهيم بن أحمد المقدسي وصح
في سنة خمس وثمانين وستمائة بدمشق

بلغت سماعا لجميع هذا الجزء وسماعا له على الشيخ أبي طاهر
بركات بن إبراهيم بن شاهد العدل الخشوعي يوم الجمعة سابع وعشرين
الآخرة سنة ثلاث وثلاثين وستمائة وكتب وسمع عبد الرحمن بن
الفلاسي [illegible]

بسم الله الرحمن الرحيم . ولا حول ولا قوة إلا بالله العلي العظيم

أخبرنا الشيخ أبو المعالي عبد الله بن عبد الرحمن بن أحمد بن علي بن حامد السلمي
إذن الشريف النسيب أبو القاسم علي بن الحسن بن العباس الحسيني وهو أول من روى عنه
الشيخ من ذي القعدة سنة ست وخمسين وأربعمائة أبو محمد عبد العزيز بن أحمد
الكتاني في شهر ربيع الأول من سنة إحدى وستين وأربعمائة أنا أبو عامر بن طرب عبد الله
الزاهي أنا أبو علي الحسن بن حبيب بن عبد الملك الصائغ بن الوليد بن زيد
البغوي أنا محمد بن شعيب بن شابور ثنا معاذ بن رفاعة السلامي عن أبي الزبير المكي
عن جابر بن عبد الله قال أمرنا رسول الله صلى الله عليه وسلم سعد بن معاذ
أن يكتب في أكحله حين رمته بنو النضير فأكويناه.

أخبرنا أبو علي الحسن بن حبيب بن حجة قال أنا العباس بن الوليد الصوري
أنا أبي ثنا سعيد بن عبد العزيز حدثني سليمن بن موسى عن نافع أنه كان مع عبد الله بن عمر
في طريق فسمع صوت زمارة راعي فأدخل أصبعيه في أذنيه وعدل عن الطريق وقال يا نافع هل تسمع
فقال نعم ثم سار وهو مستطيل هل تسمع شيئا فلم يزل يسأله حتى قال لا فأخرج أصبعيه وقال
لا عارض الطريق وقال هكذا رأيت رسول الله صلى الله عليه وسلم
فعل.

أخبرنا أبو علي الحسن بن حبيب ثنا أبو عمر حفص بن عمر الصفري
ثنا أيوب بن سويد ثنا مالك بن أنس عن نافع عن ابن عمر أن رسول الله
صلى الله عليه وسلم قال من حمل علينا السلاح فليس منا.

أخبرنا أبو علي الحسن بن حبيب ثنا أبو صالح بن سليمن ثنا أبو عبد الله عن أبيه
وهو ابن حرب بن سعد عن شريك بن عبد الله عن سلمان بن يسار

وأبي

عن ابن عمر أنه قال يا رسول الله إني لأرى بني قومي يطيعون العباد والسفر قال إن بيت
مقدس وإن بيت أقطر أخبرنا أبو علي الحسن بن حبيب ثنا أبو عمر حفص بن عمر بن سلمان
الأزدي ثنا محمد بن عبد الرحمن الخزاعي ثنا الغوبي ثنا أبو عبد الله بن أحمد
عن زيد بن جيش وكان أعرابيا قال أتيت أصلي في مسجد فإذا أنا بمسيلمة في المسجد ذا يعرف إذا أتاه
النبي صلى الله عليه وسلم يذكر النبوة قال ثم تناهض في المسجد ذا يعرف إذا أتاه
رجل فنادى أين أخو النبوة يا محمد يا محمد فقيل له أتعرف الصوت فإنك قد أمرت
بذلك قال لا والذي أسمعه يقول يا محمد يا محمد ما هو إلا رجل من قومنا
أبو زيد قال الرجل مع من أنت أخبرنا أبو علي الحسن بن حبيب
ثنا سليمن بن أحمد الطبراني ثنا أحمد بن مالك بن موسى
عن عامر بن إبراهيم ثنا أبو عمير بن مروان ثنا عثمن بن عمر بن عامر ثنا يونس بن يزيد
عن الزهري عن أبي الأحوص عن أبيه قال إن رسول الله صلى الله عليه وسلم قال إذا
جاءك أحدكم إلى الصلاة وأنتم تمشون فأتوها وعليكم السكينة.

أخبرنا أبو الحسن حمد بن سليمن ثنا أبو عبد الله محمد بن عيسى بن حيان
بالمدائن ثنا محمد بن الفضل بن عطية عن زيد العمي عن معاوية بن قرة عن أنس بن
مالك قال بعث النبي صلى الله عليه وسلم عمر المرسلين قال بلغ ما أرسلت به وسلم
على أصحابك.

أخبرنا حمد بن سليمن ثنا محمد بن عيسى بن حيان ثنا محمد بن الفضل
عن مسلم عن أنس بن مالك قال أعطاني رسول الله صلى الله عليه وسلم خمس دراهم
أخبرنا حمد بن سليمن ثنا محمد بن عيسى ثنا محمد بن الفضل ثنا الأسود وهو ابن أبي الأسود
عن أبيه عن مسروق عن عائشة والشك أن رسول الله صلى الله عليه وسلم
يحب التيمن في كل ما استطاع في شأنه كله إذا انتعل بدأ باليمين

وإذا أخذ ذات الشمال حدثنا أبو الحسن محمد بن سليمن بن لنظة أنا
العباس بن الوليد بن مزيد أنا سعيد بن عبد العزيز الأوزاعي عن محمد بن مسلم الزهري
عن سالم بن عبد الله عن أبيه عن زيد بن ثابت أن رسول الله صلى الله عليه وسلم
رخص في بيع العرايا بالرطب والتمر ولم يرخص في غير ذلك
حدثنا أبو الحسن محمد بن سليمن بن الحسن بن إبراهيم بن قيراط البزوري
بصنعاء أنا عبد الرزاق أنا معمر عن الزهري عن عروة عن عائشة قالت
قال رسول الله صلى الله عليه وسلم من ابتلي من هذه البنات بشيء فأحسن
إليهن كن له سترا من النار حدثنا أبو القسم علي بن الحسن بن محمد بن
السفر وأبو الميمون عبد الرحمن بن عبد الله بن عمر بن راشد وأحمد بن سلمن بن
أيوب بن حذلم قالوا أنا بكار بن قتيبة نا أبو داود الطيالسي نا هشام بن أبي
عبد الله عن يحيى بن أبي كثير عن عامر العقيلي عن أبيه عن أبي هريرة قال قال
رسول الله صلى الله عليه وسلم عرض علي أول ثلاثة يدخلون الجنة وأول
ثلاثة يدخلون النار فأما أول ثلاثة يدخلون الجنة الشهيد وعبد
مملوك أحسن عبادة ربه ونصح لسيده وعفيف متعفف ذو عيال
وأما أول ثلاثة يدخلون النار فأمير مسلط وذو ثروة من مال لا يعطي
حق ماله وفقير فخور حدثنا علي بن الحسن بن السفر وأحمد بن سلمن
ابن حذلم قالا نا بكار بن قتيبة نا عفان بن مسلم نا همام بن يحيى نا قتادة
عن سالم بن أبي الجعد عن معدان عن ثوبان قال قال رسول الله صلى الله
عليه وسلم إذا فارق الروح الجسد وهو يرى من ثلثه أسا الله

رواية ت
وقال حسن

والغلول والكبر دخل الجنة حدثنا علي بن الحسن بن السفر
وأحمد بن سلمن بن حذلم قالا نا بكار بن قتيبة نا أبو الربيع سليمن بن أبي سليمن
حماد بن زيد عن عطاء بن السائب عن أبيه قال كنا جلوسا في المسجد
فدخل عمار بن ياسر فصلى صلاة فأخفها فمررنا فقلنا له ما أبقيت للقرآن
أخفت الصلاة قال أوخفيفة رأيتموها قلنا نعم قال أما إني قد دعوت
فيها بدعاء سمعته من رسول الله صلى الله عليه وسلم يدعو فاتبعه رجل
من القوم قال عطاء بن أبي رباح الذي اتبعه ولكنه كره أن يقال اتبعه
فسأله عن الدعاء فرجع فأخبرهم بالدعاء اللهم بعلمك الغيب وقدرتك
على الخلق أحيني ما علمت الحياة خيرا لي وتوفني إذا كانت الوفاة خيرا
لي اللهم وأسألك خشيتك في الغيب والشهادة وكلمة الحق
في الرضا والغضب وأسألك القصد في الغنى والفقر
وأسألك نعيما لا ينفد وأسألك قرة عين لا تنقطع وأسألك
الرضا بعد القضاء وأسألك برد العيش بعد الموت وأسألك لذة
النظر إلى وجهك وأسألك الشوق إلى لقائك في غير ضراء مضرة
ولا فتنة مضلة اللهم زينا بزينة الإيمان واجعلنا هداة مهتدين
حدثنا أبو الميمون عبد الرحمن بن عبد الله بن عمر بن راشد البجلي
نا أبو علي الحسن بن يحيى بن كثير نا أبي نا مهدي بن ميمون
نا سعيد بن كثير عن قتادة عن أنس بن مالك أن رسول الله صلى الله عليه وسلم

كان اذا اوى الى فراشه وضع يده اليمنى تحت خده الايمن وقال رب
قني عذابك يوم تبعث عبادك اخبرنا ابو المعمر بن ابي شيخ
نا منصور بن محمد البغدادي نا محمد بن ابان نا خلاد بن عطاء عن عبد الاعلى
ابن اسحق عن ابي الزناد عن عبيد الرقاشي عن انس بن مالك ان رسول الله
صلى الله عليه وسلم قال اللهم اني اعوذ بك من البرص والجذام والجنون
ومن سيء الاسقام اخبرنا ابو المعمر بن ابي شيخ نا منصور بن محمد
نا سعيد بن ابي الربيع السمان نا الحر بن عمرو عن اسماعيل بن عبيد عن ابيه عن ابن
عمر ان رسول الله صلى الله عليه وسلم قال لا تمنعوا اماء الله ان يصلين في المساجد
قال ابن عمر لمنعهن من عصا سوداء صربه بها وقال سمعني اقول لك
قال رسول الله صلى الله عليه وسلم لا تمنعوهن وتقول تمنعهن اخبرنا ابو
الحسن محمد بن سليمن نا عبد الملك بن محمد الرقاشي نا سعد الدحمي
ابي نا محمد بن سليمن نا اسماعيل بن عبيد عن ابيه عن ابن عمر ان رسول الله
صلى الله عليه وسلم قال الا كلكم راع وكلكم مسئول فالامير راع
على الناس ومسئول عنهم والرجل راع على اهل بيته ومسئول عنهم
والمراة راعية على بيت بعلها وولده ومسئولة عنه
والعبد راع على مال سيده ومسئول عنه الا فكلكم راع وكلكم
مسئول اخبرنا ابو الحسين احمد بن سليمن بن ابي يزيد نا محمد بن مخلد القاضي
نا ابو زرعة عبد الرحمن بن عمرو بن عبد الله بن صفوان البصري

نا عمر بن حفص بن غياث نا ابي نا الاعمش عن ابي اسحق عن ابي مسلم الاغر عن
ابي سعيد الخدري قال قال رسول الله صلى الله عليه وسلم قال الله تبارك
وتعالى العز ازاري والكبرياء ردائي فمن نازعني شيئا منهما عذبته
اخبرنا احمد بن سليمن نا ابو زرعة نا عمر بن حفص نا ابي نا الاعمش
عن سليمن بن قيس عن طارق بن شهاب عن حذيفة قال قال رسول الله
صلى الله عليه وسلم وذكر الدجال فقال مكتوب بين عينيه كافر
يقرأها كل مؤمن اخبرنا احمد بن سليمن نا ابو زرعة نا عمر بن
حفص نا ابي عن الاشعث عن ابي زياد التميمي عن النعمان بن بشير قال قال رسول الله
صلى الله عليه وسلم الخيل معقود في نواصيها الخير الى يوم القيامة
اخبرنا ابو الحسن خيثمة بن سليمن نا ابراهيم بن ابي اسحق الكوفي
الصواف نا عمر بن حفص بن غياث نا ابي عن العلاء بن خلد الكاهلي عن
سفيان عن عبد الله عن رسول الله صلى الله عليه وسلم قال يؤتى بجهنم يومئذ
لها سبعون الف زمام مع كل زمام سبعون الف ملك يجرونها
حدثنا احمد بن سليمن نا ابو زرعة نا عمر بن حفص نا ابي عن العلاء
ابن خلد الكوفي عن سفيان عن عبد الله قال قال رسول الله صلى الله عليه وسلم
ذكره مثله اخبرنا ابو يعقوب اسحق بن ابراهيم الاذرعي نا ابراهيم بن
اسمعيل بن زرارة نا القعنبي نا داود بن قيس الفراء عن موسى بن نشاد عن ابي
هريرة قال قال رسول الله صلى الله عليه وسلم خلوف فم الصائم اطيب عند الله

يوم الصائد من رجل المشي وحدثنا محمد بن محمد الكندي
نا زيد بن عبد الصمد بن النضر مثله أخبرنا أبو يعقوب الأذرعي
نا أبو عبد الله محمد بن يحيى إمام الرقة إملاء نا مصعب بن عبد الله الزبيري
حدثني عبد العزيز عن موسى بن عقبة عن أبي الزبير المكي مولى حكيم بن حزام
عن جابر بن عبد الله عن عائشة زوج النبي صلى الله عليه وسلم أن النبي صلى الله
عليه وسلم رأى صبيا فأعلق عنه وقال عقيقة تعلق صبيانكم عليكم
بالكبش الهندي بيا بر وسعطه أخبرنا أبو يعقوب الأذرعي
نا أبو يزيد يوسف بن يزيد القراطيسي نا أسد بن موسى نا معن بن صالح السامي
عن علي بن أبي طلحة عن أبي الوداك عن أبي سعيد الخدري قال سئل رسول الله
صلى الله عليه وسلم هل لنا من كل الماء يكون الولد إذا أراد الله تبارك
وتعالى خلق نسمة لم يمنعه شيء أخبرنا أبو يعقوب الأذرعي نا أبو جعفر
محمد بن علي الخضر البزاز بالرقة نا إسحاق بن عبد الله أبو يعقوب البوني
من كتابه نا غنيم عن الأعمش عن أبي صالح عن أبي هريرة عن النبي صلى الله
عليه وسلم قال الجلوس المؤذن من الأذان والإقامة في المغرب سنة
أخبرنا أبو مضر يحيى بن أحمد بن بسطام العنبري نا عمر بن مدرك العبسي
نا أبو صالح عبد الله بن صالح حدثني الليث بن سعد حدثني يونس بن يزيد عن ابن شهاب
عن عامر بن سعد عن أبيه قال قال رسول الله صلى الله عليه وسلم إن أعظم
المسلمين في المسلمين جرما من سأل عن شيء لم يحرم على المسلمين فحرم

عن العقل

مسلية أخبرنا [illegible] بن أحمد بن عبد الوارث بن إسماعيل بن
عباد البصري العطار نا أبو عبد الله محمد بن زكريا الفكيكي نا عبد الله
ابن مسلمة القعنبي نا مالك بن أنس عن أبي حازم بن عبد الله بن أبي طلحة عن أنس
ابن مالك قال كنت أمشي مع النبي صلى الله عليه وسلم وعليه برد نجراني
غليظ الحاشية فأدركه أعرابي فجبذه جبذة حتى رأيت صفحة
أو صفحة عنق رسول الله صلى الله عليه وسلم قد أثرت بها حاشية البرد
من شدة جبذته وقال يا محمد أعطني من مال الله الذي عندك فالتفت
وضحك عليه السلام ثم أمر له بعطاء أخبرنا أبو القاسم علي بن صفوان
ابن أبي حصين بن شاكر نا أبو عبد الرحمن عبد الله بن أحمد بن حنبل نا جدي سنة
ثلث وثمانين وماتين حدثني شبابة بن سوار نا المبارك بن فضالة عن خالد
عن الشعبي عن جابر بن عبد الله قال سئل النبي صلى الله عليه وسلم عن الطلاق
هل تفعله نبوتك قال نعم أخرجه من عمرو جهنم إلى عمرو صلح منها
وسئل عن حديثه إنها ماتت قبل الفرائض والأحكام قال الصرتها
في الجنة في بيت من قصب لا صخب فيه ولا نصب وسئل عن ولد الزنا
ابن بوقل قال الصرته في تطفاب الجنة عند الشيخ بن وسئل عن ولد
ابن عمرو بن تفيل وقال بعد أمة وجده أخبرنا أبو الحسن [illegible]

الزنا

ثنا محمد بن عبيد الله بن [illegible] عن أبي إسحق عن حارثة
قال صليت مع النبي صلى الله عليه وسلم بمنى أو بمكة أكثر ما كان الناس وأكثره
ركعتين أخبرنا أبو إسحق إبراهيم بن محمد بن صالح الهاشمي ثنا أبو جعفر
محمد بن سليمان بن هشام البصري إن شئت مطين الوراق ثنا وكيع بن الجراح
ثنا سفيان الثوري عن أبي إسحق أنه سمع حارثة بن وهب الخزاعي قال صليت مع
النبي صلى الله عليه وسلم بمنى أكثر ما كان الناس وآمنه أظهر ركعتين
أخبرنا أبو إسحق إبراهيم بن محمد ثنا محمد بن سليمان الباهلي ثنا وكيع عن
مسعر وسفيان عن عمرو بن أبي الحجاج النخعي عن علي بن ربيعة الوالبي عن أسماء
ابن الحكم الفزاري عن علي رضي الله عنه قال كنت إذا سمعت من رسول الله
صلى الله عليه وسلم حديثا نفعني الله بما شاء منه وإذا حدثني عنه غيره استحلفته
فإذا حلف لي صدقته وإن أبا بكر رضي الله عنه حدثني وصدق أبو بكر أنه
قال قال رسول الله صلى الله عليه وسلم ما من رجل يذنب ذنبا ثم يتوضأ فيحسن
الوضوء ثم يصلي ركعتين وقال مسعر يصلي ويستغفر إلا
غفر له أخبرنا أبو الطيب محمد بن حميد بن سليمان الكاتب
ثنا أحمد بن منصور الرمادي ثنا عفان بن مسلم الصفار وعبد الأعلى بن سليمان البصري
قالا ثنا همام بن يحيى ثنا قتادة عن سالم بن أبي الجعد عن عبد الله بن عمرو
عن النبي صلى الله عليه وسلم أنه قال من أتى سوءا من الأسواق فقال

لا إله إلا الله

لا إله إلا الله وحده لا شريك له له الملك وله الحمد يحيي ويميت وهو
حي لا يموت بيده الخير وهو على كل شيء قدير كتب الله له ألف ألف حسنة
وكفر عنه ألف ألف سيئة وبنى له بيتا في الجنة وهذا لفظ
الشيخ أخبرنا أبو القاسم علي بن إبراهيم وأبو منصور عبد الواحد بن
إبراهيم قالا ثنا أبو الواحد العبقسي ثنا أبو الحسن أحمد بن الحسن السكري
القاضي الحافظ ثنا محمد بن موسى الجرشي ثنا زياد بن الربيع اليحمدي عن عمرو بن
دينار عن سالم بن عبد الله عن أبيه عن جده عن النبي صلى الله عليه وسلم قال
ما من مسلم يفجأه مبتلى فيقول الحمد لله الذي عافاني مما ابتلاك به إلا
عافاه الله من ذلك البلاء ما كان أبدا ما عاش
أخبرنا أبو الحسن جعفر بن سليمان ثنا محمد بن علي بن حرب العطاري
ثنا عبد الصمد بن النعمان ثنا همام عن قتادة عن جابر عن علي قال نهى
رسول الله صلى الله عليه وسلم أن يحلق المرأة رأسها
أخبرنا أبو جعفر أحمد بن علي بن عبد الله بن محمد بن مهران
الكوفي ثنا أبو عبيد الله أحمد بن الحسن السكوني ثنا أحمد بن زهير ثنا
عبد العزيز بن أبان عن سفيان عن منصور بن المعتمر عن أبي وائل عن أبي بكرة
قال قال رسول الله صلى الله عليه وسلم أعطوا الأجير أجره قبل أن يجف عرقه
أخبرنا أبو الحسن أحمد بن سليمان ثنا أبو بكر محمد بن أبي طالب

الواسطي بغداد اذا كنت عند الطائف ثنا عبد الله بن عمر عن نافع عن ابن عمر
عن زيد بن ثابت ان رسول الله صلى الله عليه وسلم رخص في العرايا بخرصها
كيلا ثنا الحسن بن حبيب ثنا احمد بن محمد بن ايوب الحفاجي
ثنا ابو توبة الربيع بن نافع الحلبي ثنا مسلمة بن علي عن عبد الله بن نافع
عن ابن عمر قال اتى النبي صلى الله عليه وسلم وانا ابلقت فقال لي مالك
يا عبد الله قلت يا رسول الله رجل اجنبية فانا اطلبه فقال رسول الله
صلى الله عليه وسلم اذا الحيث رجله فاسله عن اسمه واسم ابيه
وعشيرته ومنزله فان مرض عدته وان كان في حاجة اعنته وان
كان غايبا حفظته في اهله حدثني ابو الحسن علي بن الحسن بن علان
الحراني ثنا الحسن بن تقي بن ابي ثابت ثنا جدي ابو تقي هشام بن عبد الملك
ثنا بقية بن الوليد حدثني محمد بن عبد الرحمن عن عبد الله بن عمر عن نافع عن ابن عمر
عن النبي صلى الله عليه وسلم قال اذا غاب قبل السفر فهو للبلد واذا غاب
بعد السفر فهو للقبيلة ثنا ابو محمد بن سهل بن ابي سعيد السوسي
القطان ثنا ابو علي احمد بن عبد الله بن زياد بن جبلة ثنا عبد الوهاب بن نجدة
ثنا بقية بن الوليد ثنا هاشم بن عمر وحدثني محمد بن ابي الاسود عن عبد الله
ابن عمر عن نافع عن ابن عمر قال قال رسول الله صلى الله عليه وسلم ليصلي
الرجل في المسجد الذي يليه ولا يتبع المساجد اجبر اليه

الحسن احمد بن سليمان بن حيويه ثنا ابو هريرة محمد بن علي بن دحيم
ثنا ابو زرعة عبد الرحمن بن عمرو ثنا ابو عثمان عثمان بن مسلم العقار
ثنا هشام عن عامر الاحول عن مكحول ان ابن محيريز اخبره ان المؤذنين
اخبره ان النبي صلى الله عليه وسلم علمه الاذان ثنا احمد بن الحسن الصوفي
عبد الرحمن عبد الله بن عمر بن راشد البجلي ثنا عبد الله بن الحسن الحسني
ثنا موسى بن داود ثنا هشام فذكر مثله او قال القاها رسول الله صلى الله
عليه وسلم عليه سبعة عبد الله الاذان تسع عشرة كلمة والاقامة
سبع عشرة حدثنا ابو الحسن حميد بن سليمان حدثنا ابو يحيى عبد الحكم
ابن الهيثم الديرعاقولي ثنا محمد بن عيسى الطباع ثنا سهل بن عبد العزيز
عامر الاحول عن مكحول عن ابن محيريز عن ابي محذورة قال علمني
رسول الله صلى الله عليه وسلم الاذان الله اكبر الله اكبر الله اكبر الله اكبر
اشهد ان لا اله الا الله اشهد ان لا اله الا الله اشهد ان لا اله الا الله اشهد
ان محمدا رسول الله اشهد ان محمدا رسول الله حي على الصلاة حي
على الصلاة حي على الفلاح حي على الفلاح الله اكبر الله اكبر
لا اله الا الله حدثنا ابو مسعود الاذرعي ثنا يوسف بن يزيد الرطلي
ثنا اسد موسى ثنا قيس الربيع عن المسعر بن كدام عن عامر بن عبد الله

عن ابي زرعة بن عمرو بن جرير بن عبد الله قال سألت رسول الله صلى الله عليه
وسلم عن النظرة فقال اصرف بصرك ٭ حدثنا ابو الحسن
احمد بن سلمة بن حكم وابو اسحق ابراهيم بن محمد بن صالح وعبد الرحمن بن عبد الله
ابن عمر بن انس وحفص بن محمد بن العدني واحمد بن قالوا ثنا ابو زرعة
عبد الرحمن بن عمرو ثنا سليمان بن داود بن علي الهاشمي ثنا ابو هريرة بن سعد ثنا
ابن كثير ثنا عن الزهري عن محمد بن المنكدر عن يوسف بن الماجشون
عن محمد بن سعد عن سعد قال قال رسول الله صلى الله عليه وسلم من يرد
هوان قريش اهانه الله ٭ حدثنا ابو عبد الله محمد بن ابراهيم بن
عبد الرحمن القرشي ثنا محمود بن خالد ثنا ابو هريرة بن سعد
ثنا علي بن كثير ثنا عن الزهري حدثني ابو سلمة بن العلاء بن جارية اليمنا
عن يوسف بن الماجشون والحجاج بن يوسف عن ابي سعد عن سعد
عن رسول الله صلى الله عليه وسلم مثله لم يحدثه الا سليمان بن داود
الهاشمي ومحمود بن خالد ٭ حدثنا ابو الحسن احمد بن فضالة
ثنا ابو غسان مالك بن يحيى ثنا علي بن عاصم الواسطي عن ابي هرون
العبدي عن ابي سعيد الخدري قال نادانا منادي رسول الله
صلى الله عليه وسلم ان من ادركه الغرق فهو شهيد

حدثنا ابو عبد الله جعفر بن محمد بن جعفر بن هشام العدني
ثنا ابو جعفر احمد بن عمرو بن اسمعيل القاضي المعدل ثنا ابو جهمة
مصعب بن سعيد ثنا عبد الله بن عمرو عن زيد بن ابي انيسة عن القسم
ابن عوف الشيباني عن علي بن حسين عن ام سلمة قالت قال رسول الله
صلى الله عليه وسلم من قتل دون ماله فهو شهيد ٭ حدثنا ابو عبد الله
جعفر بن محمد بن يزيد بن احمد الثقفي ثنا حماد بن ملك الشيباني ثنا سعيد
ابن بشير عن قتادة عن انس ان رجلا اتى النبي صلى الله عليه وسلم فقال
ان ابي اصابه الجهد فلم يطرحني ضائفا فصل عليها فقال النبي
صلى الله عليه وسلم اذهب فصل عليها ما ارى ذلك منها ٭
حدثنا ابو عبد الله جعفر بن محمد ثنا ابو بكر محمد بن عمرو بن العباس
حدثني عمرو بن عثمان بن عبد الله بن نصر بن الحجاج الدمشقي عن الاوزاعي عن ابن
سيرين عن ابي هريرة عن النبي صلى الله عليه وسلم من ابتاع مصراة فهو
بالخيار ثلاثة ايام فان ردها ورد معها صاعا من تمر لا سمراء ٭
حدثنا ابو عبد الله احمد بن فضالة ثنا محمد بن نصر ثنا بشر بن بكر ثنا الاوزاعي
عن ابن سيرين عن ابي هريرة انه قال قال رسول الله صلى الله عليه وسلم
انا احدكم اذا ولغ فيه الكلب ان يغسله سبع مرات اولاهن
بالتراب ٭ حدثنا ابو الحسن حميد بن سليمان ثنا ابو عبد الله محمد بن علي

المعداني نا أبو بن سليمن بن بلال نا أبو مصعب نا أبو بشر عن سليمن بن بلال
عن يونس عن الأوزاعي عن الزهري عن أبي سلمة بن عبد الرحمن عن عمر بن أبي
أنه رأى رسول الله صلى الله عليه وسلم يمسح على الخفين أخبرنا أبو القسم
علي بن محمد بن إبرهيم نا يوسف بن موسى المروزي وغير مسبوق بسنة إسرائيل بن
ومائتين نا علي بن حجر نا علي بن مسهر عن مسلم الأعور عن مجاهد عن ابن عباس
قال قال رسول الله صلى الله عليه وسلم إن الميت يسمع خفق نعالهم حين يولون عنه
أخبرنا أبو الحسن علي بن الحسين بن مكان الجرائي الحافظ بمكة نا علي بن
الحسن بن حرب نا سليمن بن عمرو بن خالد قال سمعت مسلمة بن سعيد عبد الملك
يحدث أبي في كتابه عن هشام بن عروة عن أبيه عن عائشة أن النبي
صلى الله عليه وسلم كان يوتر بخمس ركعات لا يقعد في شيء منهن إلا في الخامسة
أخبرنا أبو علي الحسن بن حبيب نا الربيع بن سليمن نا عبد الله بن وهب
نا سفيان الثوري عن إسحق عن أبي بردة عن أبي موسى عن رسول الله صلى الله
عليه وسلم أنه قال لا نكاح إلا بولي ح وأخبرنا أبو الحسن حميد بن سليمن
نا لوين بن عبد الملك بن أبي الرقاء ببغداد نا سليمن الساجي
نا النعمن بن عبد السلم نا سفيان بن سعيد عن إسحق عن أبي بردة عن أبي موسى
قال قال رسول الله صلى الله عليه وسلم لا نكاح إلا بولي ح
أخبرنا أبو يعقوب إسحق بن إبرهيم الأذرعي نا أحمد بن عبد الخالق

البزاز نا عمر نا أبو كامل الفضيل بن الحسين نا شوين منصور
نا سفين عن إسحق عن أبي بردة عن أبي موسى عن النبي صلى الله عليه وسلم
أنه قال لا نكاح إلا بولي أخبرنا أبو القسم علي بن الحسين بن علي السلمي
نا مكي بن عبد نا عبد الله بن زنجويه نا أسود بن عامر عن إسحق عن أبي بردة عن
أبي موسى قال قال رسول الله صلى الله عليه وسلم لا نكاح إلا بولي
أخبرنا أبو القسم علي بن الحسين بن علي السلمي نا محمد بن سليمن نا محمد بن
ابن خياف الهداني نا سلام بن سليمن الهداني عن إسرائيل عن إسحق بإسناده
مثله أخبرنا أحمد بن سيف العالي
وصلى الله على سيدنا محمد النبي الأمي

سمع جميع هذا الجزء وهو الثالث والعشرون من السبع الأمر
الى طاهر بن أحمد بن أحمد طاهر الخشوعي هذا أحمد
بن عبد الدائم بن نعمة المقدسي ومحمد بن عمر بن علي بن طالب الأموي
وعبد العزيز بن عبد الملك بن أبي السامي ومحمد بن بشر بن سلامة
الحراني ومحمد بن السماع بن عيسى بن عبد الرحمن بن رباح
[illegible] بمصر سنة ثلاث وخمسين وستمائة وحدثنا

سمع جميع هذا الجزء الثاني والعشرون من الأمر الأمير أبي طاهر بن إبراهيم بن طاهر الخشوعي
[illegible] الأمير أبي طاهر بن إبراهيم بن طاهر الخشوعي [illegible]
[illegible] أحمد بن عبد الدائم بن نعمة المقدسي ومحمد بن عمر بن علي بن طالب الأموي
[illegible] عبد العزيز بن عبد الملك بن أبي السامي ومحمد بن بشر بن سلامة
[illegible] ومحمد بن السماع بن عيسى بن عبد الرحمن بن رباح [illegible]
[illegible] بمصر سنة ثلاث وخمسين وستمائة وحدثنا

سمع جميع هذا الجزء الثالث والعشرون والرابع والعشرون على الفقيه الإمام العالم جمال الدين
أبي القاسم عبد الصمد بن محمد بن أبي الفضل الأنصاري [illegible] عبد الكريم بن عبد الرحيم
[illegible] بن وجيه الشلي [illegible] عبد الله بن عبد الرحمن بن يوسف
[illegible] وأبو محمد عبد الرحمن بن عبد الله بن عبد الله [illegible]
يوسف بن حماد بن عبد الرحمن العبسي وعبد الرحمن بن يوسف بن إبراهيم التونسي القاضي [illegible]
محمد بن أبي الفضل [illegible] العلامة محمد بن علي القرشي وأبو الحسن عبد الوهاب بن عبد الله بن عبد الغني [illegible]
وأبو عبد الله وأبو الفرج ابنا أبي الفضل أبي الفرج الحنبلي ومحمد بن علي بن الفراء وفضل [illegible]
[illegible] وسمع الجميع الجزء الثاني والعشرون [illegible]
[illegible] دمشق [illegible] وصلى الله على سيدنا محمد

سمع هذا الجزء وهو الأربعون من السبع الأمير
الأمير أبي طاهر بن إبراهيم بن طاهر الخشوعي هذا أحمد
بن عبد الدائم بن نعمة المقدسي ومحمد بن عمر بن علي بن طالب الأموي
وعبد العزيز بن عبد الملك بن أبي السامي ومحمد بن بشر بن سلامة
الحراني ومحمد بن السماع بن عيسى بن عبد الرحمن بن رباح [illegible]
[illegible] بمصر سنة ثلاث وخمسين وستمائة وحدثنا

سمع جميع هذا الجزء الثاني والعشرون من الأمير الأمير أبي طاهر بن إبراهيم بن طاهر الخشوعي
[illegible] أحمد بن عبد الدائم بن نعمة المقدسي ومحمد بن عمر بن علي بن طالب الأموي
[illegible] عبد العزيز بن عبد الملك بن أبي السامي ومحمد بن بشر بن سلامة
[illegible] ومحمد بن السماع بن عيسى بن عبد الرحمن بن رباح [illegible]
[illegible] بمصر سنة ثلاث وخمسين وستمائة وحدثنا

سمع جميع هذا الجزء الثالث والعشرون من الأمير الأمير أبي طاهر بن إبراهيم بن طاهر الخشوعي
[illegible] أحمد بن عبد الدائم بن نعمة المقدسي ومحمد بن عمر بن علي بن طالب الأموي
[illegible] عبد العزيز بن عبد الملك بن أبي السامي ومحمد بن بشر بن سلامة
[illegible] ومحمد بن السماع بن عيسى بن عبد الرحمن بن رباح [illegible]
[illegible] بمصر سنة ثلاث وخمسين وستمائة وحدثنا

سمع جميع هذا الجزء الرابع والعشرون من الأمير الأمير أبي طاهر بن إبراهيم بن طاهر الخشوعي
[illegible] أحمد بن عبد الدائم بن نعمة المقدسي ومحمد بن عمر بن علي بن طالب الأموي
[illegible] عبد العزيز بن عبد الملك بن أبي السامي ومحمد بن بشر بن سلامة
[illegible] ومحمد بن السماع بن عيسى بن عبد الرحمن بن رباح [illegible]
[illegible] بمصر سنة ثلاث وخمسين وستمائة وحدثنا

سمع جميع هذا الجزء الخامس والعشرون من الأمير الأمير أبي طاهر بن إبراهيم بن طاهر الخشوعي
[illegible] أحمد بن عبد الدائم بن نعمة المقدسي ومحمد بن عمر بن علي بن طالب الأموي
[illegible] عبد العزيز بن عبد الملك بن أبي السامي ومحمد بن بشر بن سلامة
[illegible] ومحمد بن السماع بن عيسى بن عبد الرحمن بن رباح [illegible]
[illegible] بمصر سنة ثلاث وخمسين وستمائة وحدثنا

سمع جميع هذا الجزء السادس والعشرون من الأمير الأمير أبي طاهر بن إبراهيم بن طاهر الخشوعي
[illegible] أحمد بن عبد الدائم بن نعمة المقدسي ومحمد بن عمر بن علي بن طالب الأموي
[illegible] عبد العزيز بن عبد الملك بن أبي السامي ومحمد بن بشر بن سلامة
[illegible] ومحمد بن السماع بن عيسى بن عبد الرحمن بن رباح [illegible]
[illegible] بمصر سنة ثلاث وخمسين وستمائة وحدثنا

سمع جميع هذا الجزء السابع والعشرون من الأمير الأمير أبي طاهر بن إبراهيم بن طاهر الخشوعي
[illegible] أحمد بن عبد الدائم بن نعمة المقدسي ومحمد بن عمر بن علي بن طالب الأموي
[illegible] عبد العزيز بن عبد الملك بن أبي السامي ومحمد بن بشر بن سلامة
[illegible] ومحمد بن السماع بن عيسى بن عبد الرحمن بن رباح [illegible]
[illegible] بمصر سنة ثلاث وخمسين وستمائة وحدثنا

سمع جميع هذا الجزء الثامن والعشرون من الأمير الأمير أبي طاهر بن إبراهيم بن طاهر الخشوعي
[illegible] أحمد بن عبد الدائم بن نعمة المقدسي ومحمد بن عمر بن علي بن طالب الأموي
[illegible] عبد العزيز بن عبد الملك بن أبي السامي ومحمد بن بشر بن سلامة
[illegible] ومحمد بن السماع بن عيسى بن عبد الرحمن بن رباح [illegible]
[illegible] بمصر سنة ثلاث وخمسين وستمائة وحدثنا

سمع جميع هذا الجزء التاسع والعشرون من الأمير الأمير أبي طاهر بن إبراهيم بن طاهر الخشوعي
[illegible] أحمد بن عبد الدائم بن نعمة المقدسي ومحمد بن عمر بن علي بن طالب الأموي
[illegible] عبد العزيز بن عبد الملك بن أبي السامي ومحمد بن بشر بن سلامة
[illegible] ومحمد بن السماع بن عيسى بن عبد الرحمن بن رباح [illegible]
[illegible] بمصر سنة ثلاث وخمسين وستمائة وحدثنا

سمع جميع هذا الجزء الثلاثون من الأمير الأمير أبي طاهر بن إبراهيم بن طاهر الخشوعي
[illegible] أحمد بن عبد الدائم بن نعمة المقدسي ومحمد بن عمر بن علي بن طالب الأموي
[illegible] عبد العزيز بن عبد الملك بن أبي السامي ومحمد بن بشر بن سلامة
[illegible] ومحمد بن السماع بن عيسى بن عبد الرحمن بن رباح [illegible]
[illegible] بمصر سنة ثلاث وخمسين وستمائة وحدثنا

سمع جميع هذا الجزء الحادي والثلاثون من الأمير الأمير أبي طاهر بن إبراهيم بن طاهر الخشوعي
[illegible] أحمد بن عبد الدائم بن نعمة المقدسي ومحمد بن عمر بن علي بن طالب الأموي
[illegible] عبد العزيز بن عبد الملك بن أبي السامي ومحمد بن بشر بن سلامة
[illegible] ومحمد بن السماع بن عيسى بن عبد الرحمن بن رباح [illegible]
[illegible] بمصر سنة ثلاث وخمسين وستمائة وحدثنا

سمع جميع هذا الجزء الثاني والثلاثون من الأمير الأمير أبي طاهر بن إبراهيم بن طاهر الخشوعي
[illegible] أحمد بن عبد الدائم بن نعمة المقدسي ومحمد بن عمر بن علي بن طالب الأموي
[illegible] عبد العزيز بن عبد الملك بن أبي السامي ومحمد بن بشر بن سلامة
[illegible] ومحمد بن السماع بن عيسى بن عبد الرحمن بن رباح [illegible]
[illegible] بمصر سنة ثلاث وخمسين وستمائة وحدثنا

سمع جميع هذا الجزء الثالث والثلاثون من الأمير الأمير أبي طاهر بن إبراهيم بن طاهر الخشوعي
[illegible] أحمد بن عبد الدائم بن نعمة المقدسي ومحمد بن عمر بن علي بن طالب الأموي
[illegible] عبد العزيز بن عبد الملك بن أبي السامي ومحمد بن بشر بن سلامة
[illegible] ومحمد بن السماع بن عيسى بن عبد الرحمن بن رباح [illegible]
[illegible] بمصر سنة ثلاث وخمسين وستمائة وحدثنا

سمع جميع هذا الجزء الرابع والثلاثون من الأمير الأمير أبي طاهر بن إبراهيم بن طاهر الخشوعي
[illegible] أحمد بن عبد الدائم بن نعمة المقدسي ومحمد بن عمر بن علي بن طالب الأموي
[illegible] عبد العزيز بن عبد الملك بن أبي السامي ومحمد بن بشر بن سلامة
[illegible] ومحمد بن السماع بن عيسى بن عبد الرحمن بن رباح [illegible]
[illegible] بمصر سنة ثلاث وخمسين وستمائة وحدثنا

سمع جميع هذا الجزء الخامس والثلاثون من الأمير الأمير أبي طاهر بن إبراهيم بن طاهر الخشوعي
[illegible] أحمد بن عبد الدائم بن نعمة المقدسي ومحمد بن عمر بن علي بن طالب الأموي
[illegible] عبد العزيز بن عبد الملك بن أبي السامي ومحمد بن بشر بن سلامة
[illegible] ومحمد بن السماع بن عيسى بن عبد الرحمن بن رباح [illegible]
[illegible] بمصر سنة ثلاث وخمسين وستمائة وحدثنا

سمع جميع هذا الجزء السادس والثلاثون من الأمير الأمير أبي طاهر بن إبراهيم بن طاهر الخشوعي
[illegible] أحمد بن عبد الدائم بن نعمة المقدسي ومحمد بن عمر بن علي بن طالب الأموي
[illegible] عبد العزيز بن عبد الملك بن أبي السامي ومحمد بن بشر بن سلامة
[illegible] ومحمد بن السماع بن عيسى بن عبد الرحمن بن رباح [illegible]
[illegible] بمصر سنة ثلاث وخمسين وستمائة وحدثنا

سمع جميع هذا الجزء السابع والثلاثون من الأمير الأمير أبي طاهر بن إبراهيم بن طاهر الخشوعي
[illegible] أحمد بن عبد الدائم بن نعمة المقدسي ومحمد بن عمر بن علي بن طالب الأموي
[illegible] عبد العزيز بن عبد الملك بن أبي السامي ومحمد بن بشر بن سلامة
[illegible] ومحمد بن السماع بن عيسى بن عبد الرحمن بن رباح [illegible]
[illegible] بمصر سنة ثلاث وخمسين وستمائة وحدثنا

سمع جميع هذا الجزء الثامن والثلاثون من الأمير الأمير أبي طاهر بن إبراهيم بن طاهر الخشوعي
[illegible] أحمد بن عبد الدائم بن نعمة المقدسي ومحمد بن عمر بن علي بن طالب الأموي
[illegible] عبد العزيز بن عبد الملك بن أبي السامي ومحمد بن بشر بن سلامة
[illegible] ومحمد بن السماع بن عيسى بن عبد الرحمن بن رباح [illegible]
[illegible] بمصر سنة ثلاث وخمسين وستمائة وحدثنا

سمع جميع هذا الجزء التاسع والثلاثون من الأمير الأمير أبي طاهر بن إبراهيم بن طاهر الخشوعي
[illegible] أحمد بن عبد الدائم بن نعمة المقدسي ومحمد بن عمر بن علي بن طالب الأموي
[illegible] عبد العزيز بن عبد الملك بن أبي السامي ومحمد بن بشر بن سلامة
[illegible] ومحمد بن السماع بن عيسى بن عبد الرحمن بن رباح [illegible]
[illegible] بمصر سنة ثلاث وخمسين وستمائة وحدثنا

سمع جميع هذا الجزء الأربعون من الأمير الأمير أبي طاهر بن إبراهيم بن طاهر الخشوعي
[illegible] أحمد بن عبد الدائم بن نعمة المقدسي ومحمد بن عمر بن علي بن طالب الأموي
[illegible] عبد العزيز بن عبد الملك بن أبي السامي ومحمد بن بشر بن سلامة
[illegible] ومحمد بن السماع بن عيسى بن عبد الرحمن بن رباح [illegible]
[illegible] بمصر سنة ثلاث وخمسين وستمائة وحدثنا

شبكة الألوكة
www.alukah.net

سمع جميع هذا الكتاب وهو فوائد أبي القسم تمام بن محمد الرازي الحافظ
وهو ملزوم جزء من هذه المجلدة على شيخنا الإمام الحافظ زين الدين أبي العباس أحمد بن
عبد الدائم بن نعمة المقدسي بروايته عن أبي طاهر بركات بن إبراهيم الخشوعي عن عبد الكريم بن
حمزة السلمي عن عبد العزيز بن أحمد بن محمد الكتاني عن تمام بقراءته الإمام العالم
شمس الدين أبي محمد عبد الله بن أحمد بن محمد المقدسي وأذن لي محمد بن عبد الله وسمعها الإمام العالم
تقي الدين أبو إسحاق إبراهيم بن علي بن أحمد بن كامل الواسطي وأنه رسمه في رابع شعبان وإبراهيم بن أبي بكر
بن يحيى العمادي وعبد الحافظ بن عبد المنعم بن عساكر المقدسي وهما خطه وأجازوا
لنا جميع ما في الأجزاء وصح ذلك وسمعه في عدة مجالس آخرها ما ذكر في الأجزاء من سنة
اثنتين وخمسين وستمائة بمنزل المسمع بالصالحية وأجاز المسمع للجماعة المذكورين
جميع ما يجوز عنه روايته وبلغه ذلك في تاريخه والحمد لله وحده وصلى الله على سيدنا محمد وآله وصحبه وسلم

صح ذلك كله أحمد بن عبد الله بن نعمة المقدسي سامحه الله

سمع جميع هذا الجزء هو الثالث والعشرون من فوائد تمام على الشيخ الإمام كمال الدين أبي محمد عبد الرحيم
ابن عبد الملك بن عبد الملك المقدسي رضي الله عنه بحق سماعه له في هذه المجلدة من أبي الفتح بن شاكر بن سماعه من عبد الكريم بن
بسماعه من الكاتبي بسماعه من تمام بقراءة الشيخ وجيه الدين أبي القسم عبد الله بن حسن بن حسن بن يحيى بن محمد
القيسي النسيبي الفقيه الإمام شهاب الدين أبو العباس بن أحمد بن الشيخ شاهر بن كوكب والفقيه عبد
عيسى بن بركة بن أبي المودب وكاتبه الأسطر أحمد بن نصر بن عبد بن محمد بن عمران المغربي وعفا الله
وصح ذلك بمشيئة السبت الثالث والعشرين من محرم سنة إحدى وتسعين وستمائة بالجامع بدمشق
والحمد لله رب العالمين وصلى الله على سيدنا محمد وآله وصحبه وسلم تسليما كثيرا دائما إلى يوم الدين

سمعه من تمام
عبد الرحيم وعثمان

سمعه عبد الرحيم
على الناسخ محمد

الجزء الرابع والعشرون من فوائد أبي القسم تمام بن محمد بن عبد الله
الرازي الحافظ

رواية الشيخ الصالح أبي القسم علي بن أبي طاهر بن العباس
الحسيني عن أبي محمد عبد الرحمن بن أحمد
الكتاني عن عبد العزيز بن عبد الله
أبو المعالي عبد الله بن عبد الرحمن بن أحمد
ابن صابر السلمي الدمشقي

سماع الشيخ عز الدين عبد الواحد علي بن سرور المقدسي وولده
محمد رحمهما الله الكريم

قرأت جميع هذا الكتاب وهو فوائد تمام الرازي
وهو ملزوم جزء من هذه المجلدة على الشيخ أبي طاهر بركات
بن إبراهيم بن طاهر بركات الخشوعي بروايته عن عبد الكريم
عن عبد العزيز عن تمام فسمعه أبي أبو الرضا محمد وأبو الحسن
علي بن أبي بكر بن علي بن سرور المقدسي وسمع من أوله إلى
آخر الجزء الثاني والعشرين أبو إسماعيل إبراهيم بن عبد
الواحد بن علي بن سرور وسمع من أول الثالث والعشرين إلى
آخره أبو الفتح يوسف بن خليل بن عبد الله الأدمي وعلي بن
الشيخ المسموع منه وصح ذلك وكتب عبد الرحمن بن أبي بكر
أحمد النسيبي حامدا لله ومصليا ومسلما

بسم الله الرحمن الرحيم ولا حول ولا قوة إلا بالله العلي العظيم

أخبرنا الشيخ أبو المعالي عبد الدين عبد الرحمن بن أحمد بن علي بن هارون السلمي
إذنا الشريف النسيب أبو القسم علي بن إبراهيم بن العباس الحسني بقراءته والذي عليه
في يوم الأحد الثالث والعشرين من ذي القعدة سنة ست وخمسمائة بدمشق قال
نا أبو محمد عبد العزيز بن أحمد بن محمد الكتاني وذلك بمكة مع الإذن سنة
إحدى وستين وأربعمائة أنا تمام بن محمد بن عبد الله الرازي الحافظ نا
أبو القسم علي بن مخلد بن إبراهيم نا أبو زرعة عبد الرحمن بن عمرو نا أبو
سعيد أحمد بن خالد الوهبي نا إسرائيل بن يونس عن أبي إسحق عن أبي بردة
عن أبي موسى قال قال رسول الله صلى الله عليه وسلم لا نكاح إلا بولي

حدثنا أبي رحمه الله نا أبو عبد الله محمد بن أيوب بن يحيى بن الضريس
وأبو عبد الله عبد الوهاب بن مسلم وأبو عبد الله أحمد بن مدرك بن نجدة
الرازيون قالوا نا أيوب بن عمرو الكوفي وكان يسكن الدينور
نا أبو ملك الجنبي عمرو بن هاشم نا عبد الله بن عمر عن نافع عن ابن عمر
قال قال رسول الله صلى الله عليه وسلم لا نكاح إلا بولي حدثني ابن الحسن
علي بن الحسن بن علان الحراني نا أحمد بن حريث الطوسي نا بشر بن رجيع
نا أسامة بن يعلى عن موسى بن عقبة عن إسحق بن يحيى بن عباد عن عباد
يعني ابن الصامت قال قال رسول الله صلى الله عليه وسلم لا نكاح
إلا بولي أخبرنا أبو معمر إسحق بن إبراهيم الأذرعي

نا بكر بن سهل الدمياطي نا محمد بن إدريس السوري العسقلاني نا سعيد بن
عبد الله بن الشرود الصنعاني نا سفيان الثوري عن عبد الملك بن عمير
عن عبد الله بن شداد بن الهاد عن عائشة قالت قال رسول الله صلى الله
عليه وسلم لا يجوز لامرأة نكاح إلا بإذن وليها فإن لم يكن لها ولي
فالسلطان ولي من لا ولي له حدثنا أبو الحسن حميد بن سليمان م
من لفظه إملاء نا يحيى بن عبد الله بن أبي قيس بمكة نا خلاد بن يحيى الحلبي
زياد بن ميمون بن مهران عن ابن عباس عن عائشة رحمة الله عليها أنها
امرأة مشتملة على يتيمها وشلت لا تسمع بها فقالت لها عائشة ما لك
ما لك أجرك بالعجب كان أبي مغطا كثير المعروف وكانت
أبي امرأة ممسكة لا يكاد يخرج من يدها شيء فمات أبي فلما أن
رمانت بي بعد فاعوج بوجهي فخرجت فإذا أنا بأبي قائم على حوض يسقي
من الإبل وأدبر فقلت له يا أبة هل جاءكم أبي قال وقد قبضت فقلت نعم
قال هل جاءنا ولكن التمسيها في ذات الشمال فلما خرجت فإذا أنا بها
قائمة عرفتها أنه ليس عليها الخرقة وأرت بها عورتها في يديها
شجيرة تلك بها أرجلها كلما فلت بت لحسنتها وسرتها فهر
لخري وهي تنادي وأعطشاه وأعطشاه فقلت لها يا أمة الله ما لك
قالت أي بنية دعيني فإني لم أقدر لنفسي حيا فاطلع عن هلك الرجوه وهلك

التحيمة فقلت لها ما منعك من هذا الماء ان تشربي منه قالت لا اترك وراءه
فقلت لها اكلا سقيك قالت بلى فعرفت عرفه بيدي فسمعها فنادي
مناد من السماء ثلث مين من سقاها ما سيقطت واتاكما ترين
فلما جلس رسول الله صلى الله عليه وسلم من المسجد قصت عليه القصة
فقال رسول الله صلى الله عليه وسلم من يعمل مثقال ذرة خيرا يره ومن
يعمل مثقال ذرة شرا يره حدثنا ابي رحمه الله ثنا ابو عبد الله محمد ابن
ابي يحيى بن الضريس بن مهران بالري ثنا محمد بن كثير العبدي ثنا سفين الثوري
عن مالك بن انس عن عبد الله بن الفضل عن نافع بن جبير عن ابن عباس
قال قال رسول الله صلى الله عليه وسلم لا تنكح الايم حتى تستامر ولا البكر حتى تستاذن في نفسها واذنها صماتها حدثنا ابو جعفر
احمد بن اسحق بن محمد بن يزيد الثقفي الجيلي ثنا محمد بن معاذ البصري ثنا محمد
بن كثير العبدي ثنا سفين عن منصور عن ربعي بن حراش عن علي بن ابي طالب
رضي الله عنه عن النبي صلى الله عليه وسلم قال يوم من العدو خير من مائة
يوم يشهد ان لا اله الا الله واني رسول الله يعني بالحق ويوم من العيد بالبعث بعد
الموت ويوم من القدر حدثنا ابي رحمه الله ثنا عبد الرحمن بن ابي حاتم
الرازي ثنا الربيع بن نافع ثنا عمر بن ابان الاطرابلسي ثنا حمزة الزيات
عن ابي سفين عن ابي نضرة عن ابي سعيد قال قال رسول الله صلى الله عليه
وسلم للصلاة علم الانسان من قدمه لها قلبه وقاد عليها بجسده وجها

صولة الايمان

ووفاها استنها فهو مرض العمر بالمسجد
عمرو بن محمد بن الربيع ثنا محمد بن سعيد بن الاشعث ثنا
عبد الله بن سليمان الحضرمي الكوفي ثنا يحيى بن داود ثنا ابو هريرة
يزيد بن ابي زياد عن مقاتل عن رجاء بن حيوة عن ام الدرداء عن ابي
الدرداء عن النبي صلى الله عليه وسلم قال ابو يعلى الدرجات العلى
من تكفل ايتام او رجع من سفر قطرا
حدثنا ابو بكر احمد بن القاسم بن معروف ثنا ابو الحسن
ثنا الوليد بن ابي الوليد ثنا عبد الرحمن بن عمرو ثنا سلمة بن عبد الرحمن
ثنا الوليد بن مسلم ثنا مروان بن جناح ثنا يونس بن ميسرة بن حلبس
عن ام الدرداء عن ابي الدرداء عن النبي صلى الله عليه وسلم قال
فرغ الله الى كل عبد من خمس من عمله واثره واجله
ورزقه ومضجعه حدثنا ابو الفضل احمد بن الحرث
بن عبد الرحمن الحرثي الدهلي ثنا الحسن بن حبيب الكرماني
ثنا عبد الله بن اسماء ثنا جويرية بن اسماء نافع عن ابن عمر ان
النبي صلى الله عليه وسلم قال من سوف الحمد والسلام اسرها

رواه البزار عن محمد بن عبد الله الحضرمي وقال عن وصله عن عبد الله بن رجاء

في الآخرة إلا من سبق إلينا أبو القاسم علي بن يعقوب
ابن إبراهيم وغيره قالوا أنا أبو الحسن محمد بن يعقوب الجرجرائي
نا أبو أيوب سليمان بن عبد الرحمن وأحمد بن حمدان بن مروان قالوا
الفزاري نا عيسى بن حماد بن أبي عيسى عن أنس بن مالك قال
قال رسول الله صلى الله عليه وسلم سيأتي إدام أهل الجنة الملح
رواه عمر بن سليمان عن مروان وأدخل بين عيسى وأنس رجلا
أخبرنا أبو القاسم علي بن يعقوب نا أبو صفوان يوسف
ابن موسى المؤدب نا إسحاق بن منصور نا علي بن عابد نا عبد الرحمن
عبد الرحمن بن الأزدي نا شعبة وأسمع عن الحسن قال حدثنا
رسول الله صلى الله عليه وسلم ذات يوم فقال إن أحدكم
يعرف الجنة قالوا بلى يا رسول الله قال إن
في الجنة لغرفا يرى ظواهرها من باطنها
وباطنها من ظاهرها مملوءة من النعيم والثواب والكرامة
ما لا عين رأت ولا أذن سمعت قالوا يا رسول الله لمن تلك
رسول الله لمن تلك قال لمن أفشى السلام وأدام الصيام
وأطعم الطعام وصلى والناس نيام قال قلت يا أبي وأمي

رسول الله ومن يطيق ذلك قال أمتي يطيق ذلك وأخبركم
عن ذلك من لقي أخاه فسلم عليه فرد عليه السلام فقد
أفشى السلام ومن أطعم أهله وعياله من الطعام حتى
يشبعهم فقد أطعم الطعام ومن صام رمضان ومن
كل شهر ثلاثة أيام فقد أدام الصيام ومن صلى العشاء
الآخرة والغداة في جماعة فقد صلى والناس نيام من اليهود
والنصارى والمجوس أخبرنا الحافظ محمد بن أحمد بن نصر
البغدادي القاضي نا أبو مسلم إبراهيم بن عبد الله الكشي
نا مسلم بن إبراهيم نا الربيع بن مسلم عن زياد عن أبي هريرة رواه
قال قال رسول الله صلى الله عليه وسلم الولد للفراش وللعاهر
الحجر أخبرنا أبو علي أحمد بن محمد بن قضاله الحجي
نا أبو عثمان مالك بن يحيى الأزدي نا يحيى بن هاشم نا أبو
خالد الواسطي عن زيد بن علي عن أبيه عن جده الحسين عن
علي بن أبي طالب رضوان الله عليه قال قال رسول الله صلى الله
عليه وسلم أنا شفيع لكل أخوين تحابا في الله عز وجل
منذ لقيتني إلى يوم القيامة أخبرنا الحسن بن حبيب

حدثنا عبيد الله الرقي حدثنا عبد الحميد بن الحسن عن
الأوزاعي عن الزهري عن سعيد بن المسيب عن أبي سلمة عن
أبي هريرة عن النبي صلى الله عليه وسلم قال قلب ابن آدم شاب
في حب اثنتين حب المال وطول الأمل حدثنا أحمد بن أبي
المعمر عبد الرحمن بن عبد الله بن عمر بن راشد حدثنا أبو القسم بن بشر
محمد بن عبد الصمد حدثنا أبو محمد الحوني حدثنا عبد الحميد بن الحسن
حدثنا الأوزاعي عن الزهري عن سعيد بن المسيب عن أبي هريرة
قال قال رسول الله صلى الله عليه وسلم لتتقون كما تتقي
الخمر من الخبال ولذهبن خياركم ولبقين شراركم
موتوا إن استطعتم حدثنا أبو الحسن حميد بن سليمن
حدثنا أبو يعقوب إسحق بن سيار النصيبي مصيصي بن حماد بن
أبي الحوني حدثنا عبد الحميد بن الحسن حدثنا الأوزاعي
عن الأوزاعي عن الزهري عن سعيد بن المسيب عن أبي هريرة قال
قال رسول الله صلى الله عليه وسلم لتتقون الخمر كما تتقي
الخمر من خبالها حدثنا أبو الحسن حميد بن سليمن
أبو العباس الوليد بن مزيد البيروتي أخبرني أبي سعيد
عبد الله بن أبي زكريا عن زياد بن جارية عن حبيب

ابن مسلمة قال شهدت رسول الله صلى الله عليه وسلم نفل الربع
بعد البدأة وفي الرجعة الثلث حدثنا أبو الطيب أحمد بن أبي
زرعة عبد الرحمن بن عمرو بن عبد الله بن صفوان النصري حدثني
محمد بن عبد الرحمن بن عمرو بن عبد الله بن صفوان
النصري حدثنا عبد الله بن عبد الله بن عمرو بن عبد الله بن صفوان
النصري حدثنا محمد بن عبد الرحمن بن عمرو النصري
حدثني أبي إبراهيم بن عبد الله بن صفوان حدثني عمي عبد الله بن صفوان
أبو سلمة عن سلمة بن موسى قال قال عمرو بن سعيد لأبي سلمة
النبي صلى الله عليه وسلم قال لك إنها أشبه بك أكل
الزبيب بالطائف سمعت منه ولا هو هو أجلت

الشام والعراق ومصر أسأل عن النقل لم أصب لحديث الحضرمي
حتى صرت إلى دمشق إذا رجل يغزو إلى المسجد يقال له
سويد بن جابر التميمي وهو مولى لحسن بن جبير من مسلمة الفهري
أن النبي صلى الله عليه وسلم نقل في الدية الروح بعد الخمس
وفي الرجعة الثلث بعد الربع حدثنا أبو الحسن علي بن
الحسين بن محمد بن هاشم البغدادي قال أبو بكر العبدي زكريا
الطرز ببغداد قال حدثنا أحمد بن عبد الغني قال سليم بن أخضر
عن ابن جابر له سماعه عن مسلمة بن مخلد عن أبي حازم
ليس سليم من هو قال سمعت حسين مسلمة الفهري يقول
شهدت النبي صلى الله عليه وسلم نقل الدية بعد الروح
حدثنا أبو الحسن علي بن يعقوب بن إبراهيم قال أبو عبد الله
محمد بن حفص الأبوشي وهو بدمشق قال أبو عبد الله بن
حمد الحوراني قال حدثنا دعلج عن شعر عن عبد الله بن
دينار عن ابن عمر قال قال النبي صلى الله عليه وسلم

من أحسن صوتا بالقرآن قال من إذا سمعت قراءته
رأيت أنه يخشى الله عز وجل حدثنا أبو بكر أحمد
بن سعيد بن عبد الله بن فليس الوراق قال حدثنا جعفر بن جعفر
ابن شيد الكوفي قال حدثنا سليمان بن عبد الرحمن قال كتب إلي عطاء
قال حدثنا مقاتل بن حيان عن عبد الله بن مليكة عن ابن عباس
قال قال رسول الله صلى الله عليه وسلم ما من عبد مؤمن
مطر إلى صاحب له فاكان من نكبة فحمد الله على عافيته
لرسول الله عافى بها السليمة وتم على النعمة إلا
عافاه الله عز وجل من ذلك البلاء ولن يبلى به أبدا
أخبرنا أبو عبد الله محمد بن إبراهيم بن عبد الرحمن
الفرضي بمصر في الكندي وجدته هو ولد سعيد أخبرني
قال أخبرني عبد الصمد بن أبي حرب أخبرني أحمد الحراني
قال حدثنا الحنيني قال حدثنا محمد بن علي عن العلاء بن الحرث
عن مجهول عن زياد بن جارية عن حسين بن مسلمة قال قال
رسول الله صلى الله عليه وسلم يوم حنين عليكم العرني

قوله بن عبد الصمد بن أبي حرب

وهو المجيب للدعوات وللمحسنين
حدثنا محمد بن سليمان بن أبي عنبة أحمد الفرج
ثنا نعيم ثنا شعبة عن عمرو بن سليم بن هاشم بن عمر بن الخطاب
عن عبد الرحمن بن أبان بن عثمان بن عفان عن أبيه عن زيد
ابن ثابت قال قال رسول الله صلى الله عليه وسلم نضر الله
امرأ سمع منا حديثا فحفظه حتى يبلغه غيره فرب
حامل فقه غير فقيه ورب حامل فقه إلى من هو أفقه منه
ثلث لا يغل عليهن قلب مسلم إخلاص العمل لله
والمناصحة لولاة الأمر ولزوم جماعة المسلمين فإن
دعوتهم تحيط من ورائهم من كانت الدنيا نيته فرق
الله عليه أمره وجعل فقره بين عينيه ولم يأته من
الدنيا إلا ما كتب له ومن كانت نيته الآخرة جمع الله
له شمله وجعل غناه في قلبه وأتته الدنيا وهي راغمة
أخبرنا أبو الحسن أحمد بن سلمة بن أيوب
حدثني ثنا أبو القسم بركة بن غنيمة عتيك

الفوعاني ثنا أبو بكر بن أبي شيبة ثنا عبد الله بن عمر ثنا حكام
إسحق عن عبد السلام يعني ابن أبي الجنوب عن الزهري عن أبي
حميد بن مطعم عن أبيه قال قال رسول الله صلى الله عليه وسلم يا خيف
من منى قال نضر الله عبدا سمع مقالتي فوعاها ثم بلغها من لم
يسمعها فرب حامل فقه إلى من هو أفقه منه ورب حامل
فقه لا فقه له ثلث لا يغل عليهن قلب امرئ مسلم إخلاص
العمل والنصيحة لأولي الأمر ولزوم الجماعة فإن دعوتهم
تحيط من ورائهم أخبرنا أبو القسم علي بن محمد بن
إبراهيم بن شاكر الأبهري ثنا أبو محمد يوسف بن موسى
المروزي ثنا أبو بكر بن الحسن بن دريست ثنا علي بن ربيع
عن بهز بن حكيم عن أبيه عن جده قال قال رسول الله صلى الله
عليه وسلم سووا ولو بحجر من حسنا لأحدكم إذا مشى بين يدي
الأمر حتى السقط فطل يحبطه على باب الجنة فيقال له ادخل
الجنة فيقول أنا وأبوي فيقال له ادخل الجنة فيقول

انا وابوابي صالحا دخل الجنة فقول انا وابوابي صالحا له
ادخل انت وابواك اخبرنا ابو عبد الله الحسين
ابن الحسن بن احمد بن حبيب الكرماني قراءة عليه بدمشق
قال ثنا ابو عبد الله محمد بن يزيد الدارقي بطرسوس ثنا يحيى بن درست
ثنا علي بن الهيثم ثنا هارون بن حكيم عن ابيه عن جده قال قال
رسول الله صلى الله عليه وسلم سووا ولدكم في الهبة كما تحبون ان يسووا
بينكم في البر اخبرنا احمد بن
الحسن بن الفرج بن مهدي البغدادي ثنا ابو عبد الله بن حرب
عبد القاضي ثنا ابو عمر بن الحجاج الشامي ثنا عدي بن الفضل
عن اسماعيل بن امية عن نافع عن ابن عمر قال سن رسول الله
صلى الله عليه وسلم لكل اسبوع ركعتين
اخبرنا ابو عبد الله بن ابراهيم بن عبد الرحمن الدهب
ثنا ابو القاسم منصور بن عبد الله الوراق حدثني علي بن جابر
ابن يسوا الاودي ثنا حسن بن حسين بن عطية ثنا ابي عن

مسعر بن كدام عن عطية عن ابي سعيد قال قال رسول الله
صلى الله عليه وسلم كان فيمن كان قبلكم رجل مسرف
على نفسه وكان مسلما كان اذا اكل طعامه طرح
نفاية طعامه على مزبلة فكان يأوي اليها عابد فان وجد
كسرة اكلها وان وجد بقلة اكلها وان وجد عرقا
تعرقه قال فلم يزل كذلك حتى مضى الدهر فجاء ذلك
الملك فادخله النار فخرج العابد الى الصحراء مصرا بها
فابها وبقلها ثم ان الله عز وجل بعث ذلك العابد فقال
هل لك خير عندك معروف تكافيه فقال لا وارب قال فمن اين
كان معاشك وهو اعلم بذلك قال كنت اوتى الى مزبلة
ملك فان وجدت كسرة اكلتها وان وجدت
بقلة اكلتها وان وجدت عرقا تعرقته فمضيته
فخرجت الى البرية مصرا بها بقلها وما بها فامر الله
عز وجل بذلك الملك فاخرج من النار فمر بعض ما يجد

كما كان يقال يا رب هذا الذي كنت أكل من
منزلته وآكل من ثمره فيقول الله عز وجل لملك خذ به فأدخله الجنة
من معروف كان منه إليك لم يعلم به أملأ وعلم به منا
أدخلته النار ح أخبرنا يوسف بن يعقوب القاضي
ابن فارس بن سوار ثنا علي بن العباس بن الوليد المقانعي بهمدان
ابن عقدة وقال ما سمعنا إلا منه ثنا الحسن بن نصر بن مزاحم
ثنا خلاد بن عيسى العكلي عن حصين بن أبي عبد الرحمن
عن شعبة بن كدام عن أسعث بن أبي الشعثاء عن رجاء بن حيوة
عن معاذ رجل قال سمعت رسول الله صلى الله عليه وسلم يقول
لا يخلين أحدكم بامرأة إلا ومعها ذو محرم ولا يأخذن أحدكم
ما في يديه عنكم فإن ما عندكم ينفد وما عند الله باق
ولا يمنعهم المعونة بأنفسكم أو المسي في حوائجهم
فيحب الله دعاءكم فإن من الفرط به عند الله
والذل لديه إطعام الجائع من لحاه الجائع
الشعبان ومن الوسيلة إلى ربكم عند الكسوف

أحدكم لخاه ثوبا يكسوه الله عز وجل من خضر الجنة
غدا وإن من مقدمات الخير بكم إلى ربكم أن يسأل
أحدكم لخاه ويروي من الماء يسقيه الله من الرحيق
المختوم ثم قرأ رسول الله صلى الله عليه وسلم وفي ذلك
فليتنافس المتنافسون أخبرنا الحسن بن أحمد بن
عبد الوارث البصري ثنا أبو مسلم إبراهيم بن عبد الله البصري
ثنا سعيد بن سلام ثنا موسى بن عبيدة عن ثابت عن أنس
بن مالك عن رسول الله صلى الله عليه وسلم قال إذا قال الرجل
لأخيه جزاك الله خيرا فقد أبلغ في الثناء ح
أخبرنا أبو طاهر محمد بن أحمد بن نصر البغدادي القاضي بالمصيصة
ثنا أبو مسلم إبراهيم بن عبد الله البصري ثنا أبو عاصم النبيل
عن ابن أبي ذئب عن الزهري عن محمد بن عبد الله بن
عتبة عن ابن عباس عن أبي طلحة قال قال رسول الله صلى الله
عليه وسلم لا تدخل الملائكة بيتا فيه كلب ولا صورة
أخبرنا أبو طاهر ثنا أبو محمد عبد الله بن
محمد بن رجاء ثنا عبد العزيز المجشون فاقتنا بالله
عن الزهري بإسناده مثله ح

حدثنا أبو الفتح علي بن يعقوب بن إبراهيم بن شاكر
نا أبو يعقوب يوسف بن موسى المروزي بدمشق
في سنة خمس وثمانين ومائتين نا محمد بن عوف نا ذكوان
ابن جبير نا الوليد بن مسلم نا الأوزاعي عن عطاء بن أبي رباح
عن أبي هريرة قال كان رسول الله صلى الله عليه وسلم يدعو
فيقول اللهم إنك سألتنا من أنفسنا ما لا نملكه إلا بك
اللهم فأعطنا منها ما يرضيك عنا حدثنا أبو
عبد الله محمد بن إبراهيم بن عبد الرحمن القرشي قراءة عليه
نا أبو عبد الملك أحمد بن إبراهيم بن بشر القرشي نا أبو
إسحق إبراهيم بن عبد الله بن العلاء بن زبر نا أبي عبد الله
ابن العلاء عن الأوزاعي والزهري قالا نا المطلب يعني
ابن عبد الله بن حنطب حدثني عبد الرحمن بن أبي عمرة
الأنصاري حدثني قال كنا مع رسول الله صلى الله
عليه وسلم في غزوة غزاها فأصاب الناس
مخمصة فاستأذن الناس رسول الله
صلى الله عليه وسلم في نحر بعض ظهرهم
فأمرهم رسول الله صلى الله عليه وسلم أن يأذن

لهم فقال عمر بن الخطاب رضي الله عنه أرأيت رسول الله
إذا نحرنا ظهورنا لم يبق بنا عدونا غدا ونحن جياع رجالة
فقال رسول الله صلى الله عليه وسلم ما ترى يا عمر قال أرى
أن تدعو الناس بفضل أزوادهم ثم تدعو الله بها بالبركة
لعل الله سيبلغنا ما دعوناه إن شاء الله قال فكان كذلك
فدعا رسول الله صلى الله عليه وسلم بفضل أزوادهم
بثوب ثم أمر به فبسط ثم دعا الناس بفضل أزوادهم
قال فجاء ذا بملء كفه قال من الناس من جاء بالحفنة
من الطعام وجاء بالحفنة وجاء من جاء بمثل البيضة قال
فأمر به رسول الله صلى الله عليه وسلم فوضع على ذلك
الثوب ثم دعا فيه بالبركة ثم قال خذوا في أوعيتكم ما شاء الله أن
تحملوا به ثم نادى في الجيش بأمره فأكلوا وطعموا
وملأوا أوعيتهم ومزاودهم ثم دعا بركوة فوضعت
في ثوبه ثم دعا بسقاء من ماء فصب فيها ثم مج فيه وتكلم
بما شاء الله أن يتكلم به وأدخل كفه فيها فأفرغ بالله
لقد رأيت أصابع رسول الله صلى الله عليه وسلم

بحر شايح من الماء أمر الناس فشربوا وملأوا آنيتهم
وإداواتهم قال ورجعت رسول الله صلى الله عليه وسلم حتى
بدت نواجذه ثم قال أشهد أن لا إله إلا الله وحده لا شريك له
وأن محمدا عبده ورسوله لا يلقى الله عز وجل بهما أحد يوم
القيامة إلا دخل الجنة على ما كان من عمل
أخبرنا أبو يعلى أبو خيثمة زهير بن حرب بن شداد ونوح بن حبيب
أخبرنا عثمان بن أبي شيبة ثنا أبو هشام عبد الرحمن بن عبد الحميد
ابن البرقي ثنا أبي ثنا محمد بن عبد الله بن العلاء بن زبر حدثني
أبي عبد الله بن العلاء حدثني الزهري حدثني عبد الرحمن بن أبي عمرة
الأنصاري حدثني أبي قال كنا مع رسول الله صلى الله عليه
وسلم في غزوة فذكر مثله هذا حديث غريب
من حديث عبد الله بن العلاء عن الزهري لم يحدث عنه
إلا ابنه وهم رواه الناس عنه فلم يذكروا أبا وداعة
ولم يذكر أبا وداعة إلا عبد الملك القرشي وبحر الجن
ومحدث عنهما العرب عن حوشا أخبرنا الحسن
ابن حسنا أبو عبد الله أخبرنا داود بن أبي هند أبو عبد الله
محمد بن مسلم بن عبد الرحمن أبو طلحة عن عباس بن سهل الساعدي

قال أخبرني الحسن بن علي الخلال ثنا الحسن بن موسى عن الأوزاعي عن
الزهري عن سهل بن سعد الساعدي قال أتى رسول الله صلى الله عليه وسلم برجل
شاب فقيل يا رسول الله هذا الشاب أبو أمامة الباهلي
فقال يا أبا أمامة ما شأنك أراك مهموما فقال يا رسول الله
الدين وما يمنعني من الدين إلا أنه قد لحقني دين فقال أفلا أعلمك كلاما
إذا أنت قلته أذهب الله همك وقضى عنك دينك
أخبرنا الحسن بن سفيان ثنا أبو خيثمة ويوسف بن موسى
قالا ثنا أبو صفوان عبد الله بن سعيد ثنا الأوزاعي عن الزهري
عن أبي أمامة عن سهل بن سعد الساعدي قال أتى رسول الله صلى الله
عليه وسلم بحسين فجعل يتتبع ما يخرج من جسده أبو الحسن
الشافعي ثنا أبو الحسن محمد بن عبد الله بن محمد بن
عبد الرحمن بن أبي الزناد أخبرني أبي عن هشام بن سليمان بن أبي الجون
الجوني ثنا نعيم بن حماد ثنا عبد الله بن محمد بن عقيل
الحسن عن عمر أن عمر قال يا رسول الله يا أبا أمامة
تكلم أبو أمامة [illegible]
أبو هريرة [illegible]
الحسن بن [illegible]
أبو الزناد [illegible]
أن النبي صلى الله عليه وسلم [illegible]

بهم شابح من الآثام امر الناس فشربوا وعلوا فوقهم
واداوانهم قال ورجعت رسول الله صلى الله عليه وسلم حتى
بدت نواجذه ثم قال اشهد ان لا اله الا الله وحده لا شريك له
وان محمدا عبده ورسوله لا يلقى الله عز وجل بهما احد يوم
القيامة الا دخل الجنة على ما كان من عمل
اخبرنا ابو يعلى ابراهيم بن طلحة بن سنان ونوح بن الحارث
اخبرنا عمار بن طلحة بن طلحة ثنا ابو هشام عبد الرحمن بن عبد الحميد
ابن البرزوني ثنا ابراهيم بن عبد الله بن العلاء بن زبر حدثني
ابي عبد الله بن العلاء حدثني الزهري حدثني عبد الرحمن بن كعب
الانصاري حدثني ابي وكان قائد رسول الله صلى الله عليه
وسلم في غزوة تبوك هذا الحديث عن كعب
من حديث عبد الله بن العلاء عن الزهري لم يحدث به عنه
الا ابنه ابراهيم ورواه الناس عنه ولم يذكروا الاوزاعي
ولم يذكر الاوزاعي الا عبد الملك القرشي ورجل آخر
ورواه عنهما العرزمي حدثنا احمد بن الحسن الحسن
ابن حسان ثنا سعيد بن داود الزنبري ثنا ابو عبد الله
محمد بن مسلم بن عبد العزيز ثنا ابو خالد عباس بن هشام الناقد

حدثنا ابو محمد الحجاج الشامي ثنا المؤمل بن اسماعيل ثنا حماد عن الاوزاعي عن
الزهري عن سعيد المسيب عن ابي هريرة قال قلت يا رسول الله ان رجلا
شاب ليس عندي ما انكحه به نفسا او قال اتزوج وابي يحلف ان
يفيسه فاذن لي فاحتجم فسكنت يومين ثم قلتها الثانية فسكت يومين ثم قلتها
الثالثة فقال يا ابا هريرة جف القلم بما انت لاق فاختص على ذلك او دع
اخبرنا الحسن بن حبيب ثنا احمد بن داود ح وثنا يوسف بن القاسم
ثنا احمد بن علي بن المثنى قالا ثنا ابو محمد الحجاج الشامي ثنا المؤمل بن اسماعيل عن الاوزاعي
عن الزهري عن سعيد المسيب عن ابي هريرة قال قلنا لرسول الله صلى الله
عليه وسلم يوم حنين والخيل تمزع بنا اكان مسيرنا هذا الى الكفار
الشارق قال نعم اخبرنا الوكيل ثنا عبد الله بن جعفر بن عبد الله بن
عبد الرحمن المضري العدل اذن فيه علينا من طرسوس ثنا يعقوب بن الحسن
الجوني ثنا ابو نعيم الفضل بن دكين ثنا عبد الله بن نجيح عن هارون عن
الحسن عن عمران بن حصين قال قال رسول الله صلى الله عليه وسلم لا
نكاح الا بولي وشاهدي عدل وحدثنا علي بن الحسن
ابراهيم بن سعد بن عطاء بن دينار بن سعد الحلبي من حفظه ثنا ابو عطاء
الحسن بن محمد بن وجه الفاقعة السكوني ثنا حرب مصلي ثنا
ابو الوليد ثنا سعيد ثنا سماك بن حرب عن عكرمة عن ابن عباس
ان النبي صلى الله عليه وسلم لحار سهاده اعوالي في دوبة الهلال

لصوم رمضان حدثني أبو العباس عاصم بن محمد الكوفي الحافظ
ثنا أحمد بن عبد الله بن البرقي ثنا أحمد بن عبد الرحمن بن عمرو بن عبد الله بن عمرو بن العاص
ثنا أبي عن أبيه عن جده عبد الله بن عمرو بن العاص قال سمعت رسول الله صلى الله
عليه وسلم يقول إن جبريل عليه السلام قال لي يا محمد إن الله عز وجل
يأمرك أن تستشير أبا بكر رضي الله عنه أخبرنا أبو القاسم خلف
بن علي بن بشكوال بن حمزة الحضرمي وأبو علي بن سكرة الهمداني سنة خمس
وأربعين وثلاثمائة قالا حدثنا أحمد بن محمد بن يحيى بن حمزة ثنا عمرو بن هاشم
ثنا ابن لهيعة عن حفص بن هاشم بن عتبة بن أبي وقاص أن خلاد بن السائب حدثه
عن أبيه أن رسول الله صلى الله عليه وسلم كان إذا أراد أن يحمل أخذ الرجل
حدثنا أبي رحمه الله ثنا أبو طاهر هرون بن سعيد بن عبد الحميد بن عثمان
بن أبي سعيد المفضل بن الخندبي بن سعيد بن أبي معاذ حدثنا
معاذ بن عبد العزيز بن عبد العزيز عن شعيب بن أبي حمزة عن محمد بن مسلم
عن عدي بن عدي عن الصنابحي عن معاذ بن جبل قال قال رسول الله صلى الله
عليه وسلم ما زول قدما عبد يوم القيامة حتى يسأل عن أربع خصال
عن عمره فيما أفناه وعن شبابه فيما أبلاه وعن ماله من أين اكتسبه
وفيما أنفقه وعن علمه فيما عمل فيه أخبرنا أبو عبد الله محمد بن إبراهيم
ابن عبد الرحمن بن أبو العباس أحمد بن العباس الواسطي ثنا يزيد بن موسى ثنا يحيى بن سليم
الأسدي أبو محمد ثنا جابر عن عمرو بن دينار عن أبي الشعثاء عن أبي هريرة قال سمعت

رسول الله صلى الله عليه وسلم يحدث قال لما بلغ الحبشة موت رسول الله
صلى الله عليه وسلم على حافة القبر أو على شفته يعني بطرفه فقال
تضغط المؤمن في هذا ضغطة ثم أرسله ثم أمهله كما له وملأ على الكافر نارا
قال أبو هريرة الحامل ما وقع عليه حامل السيف
حدثنا أحمد بن سليمان بن حذلم ثنا يحيى بن آدم ثنا أبو داود الطيالسي
ثنا محمد بن طلحة بن مصرف عن زياد بن علاقة عن أبي السوداء أن الحطيئة
الشاعر أتى رسول الله صلى الله عليه وسلم قال ثم الكتاب وجف القلم وأمور
قضي وكتاب ودخل
آخره والحمد لله رب العالمين وصلى الله على سيدنا محمد
وآله وسلم تسليما وحسبنا الله ونعم الوكيل

سمع هذا الجزء كله على الشيخ أبي طاهر بركات بن إبراهيم الخشوعي
نسخة من عبد الكريم عن عبد العزيز عن أم هانئ هواه عبد الله بن أحمد في دار
المقدسي إجازة أبو الفضل محمد وأبو المجد عيسى وإسماعيلا أحمد عبد الله وعبد الله
ابن محمد وعبد الرحمن عبد العزيز أحمد بن عبد الرحمن الفقيه أبو عبد الله سلامة
بن هبة الله وأبو الفرج عبد القادر بن عبد القاهر بن عبد المنعم وأبو المكارم
بن هبة الله بن سلامة الخراساني وأم زينب وأبو عبد الله محمد بن طرخان أبي الحسن الأرمني
وأخوه محمود وأبو الحسن علي بن الحسن علي الرقي وأحمد بن عبد الدائم بن أحمد وأخوه
بن عبد الملك بن عساكر عبد الله بن سعد وأخوه محمد بن سعد عبد الله ويوسف بن إبراهيم
بن سعد عبد الله وسعد الله وأخوه محمد بن طرخان بن مالك وأحمد
بن أبي الفتح بن أحمد بن شداد بن أبي الفتح وسالم بن إبراهيم المقدسيون بجامع دمشق
يوم الجمعة الخامس والعشرين من شهر ربيع الآخر سنة أربع وخمسين وستمائة والله
وصلى الله على محمد وآله وسلم

وسمع أيضا المجلس الثاني وهو ما أملاه العدل أبو الفضل بن أبي بكر والفقيه محمد بن إسماعيل بن أحمد
والشيخ حصن بن كامل وعبد الرحمن بن سعيد ومحمد بن عبد الرحمن بن عبد الواحد وعائشة بنت أحمد
[illegible] وذلك [illegible] وذكر العدد [illegible] وكتبه

سمع هذا الجزء من الشيخ الأجل أبي المعالي عبد الله بن عبد الرحمن بن أحمد بن صابر السلمي
بقراءة الفقيه أبي عمر محمد بن أحمد بن قدامة المقدسي صاحبه الحافظ أبو محمد عبد الغني بن عبد الواحد
على سرور المقدسي وولده فخر والإمام الفقيه أبو العباس أحمد بن الحسين بن عبد الدائم
وعبد الله بن محمد بن مختار الدمشقي ومسعود بن عبد الله بن عيسى بن إسماعيل الحساب
وولده عبد العزيز ومكارم بن سالم بن أبي الحسن الأنصاري وأبو الفرج محمد بن أبي بكر المقدسي
وأخوه عمر وابنه عمر وأبو الفرج عبد الواحد بن عبد الواحد بن عبد الرحمن وابنه أحمد
وأبو الفتح بن أحمد بن أبي الفتح ونصر الله بن علي بن عبد الوهاب الفقيه ومحمد بن إبراهيم
بن عبد الله بن سعد وأبو عبد الله بن سلامة بن نصر بن مدام وابنه إبراهيم
وعبد الرزاق بن حسن مسمار الخياط وخليل بن يوسف بن عبد الله وجماعة آخرون
وصلى الله على سيدنا محمد النبي وآله وسلم

سمع هذا الجزء كله على الشيخ أبي طاهر بركات بن إبراهيم الخشوعي
نسخة من عبد الكريم عن عبد العزيز عن أم هانئ هواه عبد الله بن أحمد في دار
المقدسي إجازة أبو الفضل محمد وأبو المجد عيسى وإسماعيلا أحمد عبد الله وعبد الله
ابن محمد وعبد الرحمن عبد العزيز أحمد بن عبد الرحمن الفقيه أبو عبد الله سلامة
بن هبة الله وأبو الفرج عبد القادر بن عبد القاهر بن عبد المنعم وأبو المكارم
بن هبة الله بن سلامة الخراساني وأم زينب وأبو عبد الله محمد بن طرخان أبي الحسن الأرمني
وأخوه محمود وأبو الحسن علي بن الحسن علي الرقي وأحمد بن عبد الدائم بن أحمد وأخوه
بن عبد الملك بن عساكر عبد الله بن سعد وأخوه محمد بن سعد عبد الله ويوسف بن إبراهيم
بن سعد عبد الله وسعد الله وأخوه محمد بن طرخان بن مالك وأحمد
بن أبي الفتح بن أحمد بن شداد بن أبي الفتح وسالم بن إبراهيم المقدسيون بجامع دمشق
يوم الجمعة الخامس والعشرين من شهر ربيع الآخر سنة أربع وخمسين وستمائة والله
وصلى الله على محمد وآله وسلم

سمع هذا الجزء كله على الشيخ أبي طاهر بركات بن إبراهيم الخشوعي
العفيف أبو الفرج عبد الخالق بن عبد القادر بن عبد المنعم وأبو المكارم بن هبة الله
بن سلامة الخراساني وأم زينب وأبو عبد الله محمد بن طرخان أبي الحسن الأرمني
وأخوه محمود وأبو الحسن علي بن الحسن علي الرقي وأحمد بن عبد الدائم بن أحمد
وأبو بكر عبد الله بن محمد وعبد الرحمن عبد الواحد بن أحمد بن عبد الواحد
وأحمد بن عبد الدائم بن أحمد وأخوه محمد بن طرخان بن مالك وأحمد
عبد الملك بن عساكر عبد الله وأبو عبد الله بن سعد وأخوه محمد بن سعد عبد الله ويوسف
بن إبراهيم بن سعد عبد الله وسعد الله وأخوه محمد بن طرخان بن مالك وأحمد
أبي الفتح بن أحمد بن شداد بن أبي الفتح وسالم بن إبراهيم المقدسيون بجامع دمشق
يوم الجمعة الخامس والعشرين من شهر ربيع الآخر سنة أربع وخمسين وستمائة والله
وصلى الله على محمد وآله وسلم

سمع هذا الجزء كله على الشيخ أبي طاهر بركات بن إبراهيم الخشوعي
العفيف أبو الفرج عبد الخالق بن عبد القادر بن عبد المنعم وأبو المكارم بن هبة الله
بن سلامة الخراساني وأم زينب وأبو عبد الله محمد بن طرخان أبي الحسن الأرمني
وأخوه محمود وأبو الحسن علي بن الحسن علي الرقي وأحمد بن عبد الدائم بن أحمد
وأبو بكر عبد الله بن محمد وعبد الرحمن عبد الواحد بن أحمد بن عبد الواحد
وأحمد بن عبد الدائم بن أحمد وأخوه محمد بن طرخان بن مالك وأحمد
عبد الملك بن عساكر عبد الله وأبو عبد الله بن سعد وأخوه محمد بن سعد عبد الله ويوسف
بن إبراهيم بن سعد عبد الله وسعد الله وأخوه محمد بن طرخان بن مالك وأحمد
أبي الفتح بن أحمد بن شداد بن أبي الفتح وسالم بن إبراهيم المقدسيون بجامع دمشق
يوم الجمعة الخامس والعشرين من شهر ربيع الآخر سنة أربع وخمسين وستمائة والله
وصلى الله على محمد وآله وسلم

سمع هذا الجزء كله على الشيخ أبي طاهر بركات بن إبراهيم الخشوعي
العفيف أبو الفرج عبد الخالق بن عبد القادر بن عبد المنعم وأبو المكارم بن هبة الله
بن سلامة الخراساني وأم زينب وأبو عبد الله محمد بن طرخان أبي الحسن الأرمني
وأخوه محمود وأبو الحسن علي بن الحسن علي الرقي وأحمد بن عبد الدائم بن أحمد
وأبو بكر عبد الله بن محمد وعبد الرحمن عبد الواحد بن أحمد بن عبد الواحد
وأحمد بن عبد الدائم بن أحمد وأخوه محمد بن طرخان بن مالك وأحمد
عبد الملك بن عساكر عبد الله وأبو عبد الله بن سعد وأخوه محمد بن سعد عبد الله ويوسف
بن إبراهيم بن سعد عبد الله وسعد الله وأخوه محمد بن طرخان بن مالك وأحمد
أبي الفتح بن أحمد بن شداد بن أبي الفتح وسالم بن إبراهيم المقدسيون بجامع دمشق
يوم الجمعة الخامس والعشرين من شهر ربيع الآخر سنة أربع وخمسين وستمائة والله
وصلى الله على محمد وآله وسلم

سمع هذا الجزء كله على الشيخ أبي طاهر بركات بن إبراهيم الخشوعي
العفيف أبو الفرج عبد الخالق بن عبد القادر بن عبد المنعم وأبو المكارم بن هبة الله
بن سلامة الخراساني وأم زينب وأبو عبد الله محمد بن طرخان أبي الحسن الأرمني
وأخوه محمود وأبو الحسن علي بن الحسن علي الرقي وأحمد بن عبد الدائم بن أحمد
وأبو بكر عبد الله بن محمد وعبد الرحمن عبد الواحد بن أحمد بن عبد الواحد
وأحمد بن عبد الدائم بن أحمد وأخوه محمد بن طرخان بن مالك وأحمد
عبد الملك بن عساكر عبد الله وأبو عبد الله بن سعد وأخوه محمد بن سعد عبد الله ويوسف
بن إبراهيم بن سعد عبد الله وسعد الله وأخوه محمد بن طرخان بن مالك وأحمد
أبي الفتح بن أحمد بن شداد بن أبي الفتح وسالم بن إبراهيم المقدسيون بجامع دمشق
يوم الجمعة الخامس والعشرين من شهر ربيع الآخر سنة أربع وخمسين وستمائة والله
وصلى الله على محمد وآله وسلم

بسم الله الرحمن الرحيم ولا حول ولا قوة الا بالله العلي العظيم

أخبرنا الشيخ أبو المعالي عبد الله بن عبد الرحمن بن أحمد بن علي بن صابر السلمي
إذنا في الصرف السنة أبو القسم غانم بن إبراهيم بن العباس الحسيني نعوا وأنا أسمع
في يوم الاثنين السابع عشر من ذي القعدة من سنة ست وخمسين بدمشق
قال أبو محمد عبد العزيز بن أحمد بن محمد الكتاني في سلخ ربيع الأول سنة
إحدى وستين وأربعمائة قال أبو القسم عاصم بن محمد بن عبد الله الزاذي الحافظ
قال أبو علي الحسن بن حسن بن عبد الملك قراءة عليه نا أبو هريرة بن مزروق
البصري بمصر نا عبد الله بن داود الخريبي عن الأعمش عن أبي صالح عن أبي هريرة
أن رسول الله صلى الله عليه وسلم قال لا تطروا إلي كما أطرت النصارى ابن مريم
ولكن انظروا إلى من أرسله منكم فإنه أحذر أن تجدوني الله عز وجل
أخبرنا الحسن بن حسن نا أحمد بن إسحاق نا هشام بن خريم الهوزني بالرملة
حدثني علي بن بشر الخفاجي عن تابعة بني جعدة قال أسندت النبي
صلى الله عليه وسلم وأنا عن يمينه

يا حبذا رمال الحمى سبوقنا ... نحلوا بها يوم الهياج السنورا
علونا العباد عقة وتكرما ... وأنا لنرجو فوق ذلك مظهرا

قال وقال لي رسول الله صلى الله عليه وسلم إلى أين أمرك قال قلت
الواحنة يا رسول الله قال الحل أن شاء الله ما أبالي أيهما أسلمت

ولا من جهل إذا لم يكن لبواد رحمي صفوه أن يكدرا
ولا من جهل إذا لم يكن لسجيم إذا ما أورد الأمر أصدرا
فقال لي رسول الله صلى الله عليه وسلم لجدتك لا تقضض الله
فاك قال فلقد ابنه بعد عشرين ومائة سنة وأنا لا أسنه نه
أشد كأنه البرد أخبرنا أبو علي الحسن بن محمد بن حمامة السوسي
نا أبو عليه نا أبو هريرة بن مزروق نا وهب بن جرير نا شعبة عن سهل بن أبي
صالح عن شيخ عن أبي صالح عن أبي هريرة عن النبي صلى الله عليه وسلم أنه قال
الحجة البر ليس لها جزاء إلا الجنة والعمرة إلى العمرة تكفر ما بينهما
أخبرنا أحمد بن محمد بن رضا نا مكي بن عبد الله نا موسى بن إسماعيل
نا سليمان بن سلمة عن قرة عن أبي سعيد الخدري قال نهى رسول الله
صلى الله عليه وسلم عن الوصال قال سليمان يعني الوصال في الصيام
أخبرنا أبو علي بن رضا نا أبو هريرة بن مزروق نا وهب بن جرير
شعبة عن سهل بن أبي صالح عن أبيه عن أبي هريرة عن النبي صلى الله عليه وسلم أنه
قال لا وضوء إلا من صوت أو ريح أخبرنا أبو الحسن حميد بن سليمان نا هشام
ابن علي بن هشام السيوفي نا النضر وأبو الأسود الحلبي قالا نا سليمان
ابن حسان الطحاوي أبو أحمد نا عمرو بن دينار أنه سمع عطاء بن أبي رباح
عن جابر بن عبد الله قال قال رسول الله صلى الله عليه وسلم لطالب

للموالج عند جيشان الوجوه واللفظ لهشام ثنا أحمد بن أبو
الحسن جيشة بن سليمان ثنا العباس بن الوليد بن مزيد البيروتي ثنا محمد بن شعيب
أخبرني معوية بن أبي الصدقي عن الزهري أنه أخبره عروة بن سلمة عن أبي
هريرة عن رسول الله صلى الله عليه وسلم قال من أدرك ركعة من الصلاة
فقد أدرك الصلاة أخبرنا جيشة بن سليمان ثنا ابن أبي عزة ثنا أحمد
بن منيع عن مطر بن دينار عن جابر بن عبد الله قال كان لي على
النبي صلى الله عليه وسلم دين فقضاني وزادني قال فشهدوا أنه قال الجنة
ارتفاع الضحى وهو في المسجد قال اذهب فصل ركعتين
أخبرنا جيشة بن سليمان ثنا أبو الفضل صالح بن أحمد بن عبد الله الترمذي
البزاز بمعدان وهو يعرف بجزرة الحافظ ثنا محمد بن أبي الفضل
ثنا المفضل بن محمد الجعفي ثنا سماك بن حرب عن عكرمة عن ابن عباس
قال قال رسول الله صلى الله عليه وسلم إن من البيان لسحرا وإن من العلم
جهلا أخبرنا جيشة بن سليمان ثنا صالح بن محمد ثنا محمد بن عمر ثنا سلام أبو
المنذر ثنا مطر الوراق عن عبد الله بن بريدة عن ابن عباس عن النبي
صلى الله عليه وسلم مثله أخبرنا أبو العسر علي بن محمد السفر
الجرشي وأبو المعمر بن أسد قالا ثنا عمر بن عبد الصمد بن جميل بن حاج
ثنا الأعور ثنا أيوب بن عتبة عن قيس بن طلق عن أبيه قال سألت رسول الله
صلى الله عليه وسلم عن الرجل يمس ذكره قال هل هو إلا بضعة منك

أخبرنا أبو علي أحمد بن محمد بن فضالة المصري ثنا أبو سويد
عيسى بن حماد بن رافع ثنا أخي أبي اليمان الحكم بن نافع ثنا آدم بن أبي إياس
أيوب بن عتبة عن قيس بن طلق عن أبيه قال سألت رسول الله صلى الله عليه
وسلم عن الرجل يمس ذكره قال هل هو إلا جزء منك
أخبرنا أبو علي بن فضالة ثنا أبو سويد جبيل بن آدم وبحماد بن سلمة
عن حميد بن الأسود الشيخ عن أبي أمامة عن النبي صلى الله عليه وسلم
مثله أخبرنا أبو القسم علي بن الحسين بن الصفر البزاز وأحمد بن علي
ابن أبي يوسف جد أبي القاضي قالا ثنا أبو بكر بن زيد الذافي بمصر ثنا أبو المطرف
ابن أبي الوزير ثنا محمد بن طلحة عن زيد عن أبيه عن عائشة قالت قال
رسول الله صلى الله عليه وسلم ما زال جبريل يوصيني بالجار حتى ظننت أنه يورثه
أخبرنا الحسن بن سليمان بن أبي يوسف ثنا سعيد بن السري ثنا يحيى بن
التوكل بن أبي السري ثنا يحيى بن سليم حدثني الأزرق بن علي عن أبي السمح
عن أنس بن مالك قال قال رسول الله صلى الله عليه وسلم إن لله
عز وجل في كل ليلة جمعة ولو جمعة ستمائة ألف عتيق كلهم
قد استوجبوا النار وحدثنا عمر بن الحسين البغدادي
ثنا محمد بن يونس بن عمار أبو بكر الطلحي ثنا علي بن جشم ثنا يحيى بن سليم مثله
وقال في كل يوم جمعة أخبرنا أبو الحسن علي بن جعفر البزاز
ثنا الرملة ثنا ابن قيس ثنا محمد بن أبي السري مثله أخبرنا أبو المعمر عبد الرحمن

ابن عبد الرحمن بن عمر بن راشد نا أحمد بن الحسن بن أيوب الحوراني نا القعنبي نا محمد بن سلمة
عن ابن إسحاق عن يحيى بن عباد بن عبد الله بن الزبير عن أبيه عن عائشة قالت أهدى
النجاشي إلى النبي صلى الله عليه وسلم حلية فيها خاتم من ذهب فصه حبشي
وهي أمامة بنت أبي العاص بن أبيه من ابنته زينب قال فكان يقول بهذا أمامة
أخبرنا أبو محمد بن إسحاق بن إبراهيم بن هاشم الأدرعي قراءة عليه نا يحيى بن
أيوب بن زياد بن الطباع نا سعيد بن الحكم بن أبي مريم نا نافع بن يزيد حدثني ابن الهاد
حدثني أبو بكر بن حزم عن عمر بن عبد العزيز عن أبي بكر بن عبد الرحمن بن الحارث بن هشام
عن أبيه هريرة قال قال رسول الله صلى الله عليه وسلم لما رجل أدرك سلعته بعينها
عند رجل قد أفلس فهو أحق بها من غيره أخبرنا أبو محمد عبد الله بن يزيد نا أبو
يوسف بن يزيد نا حجاج بن إبراهيم نا عيسى بن يونس عن الأعمش عن عطية
عن سعيد بن جبير عن ابن عمر قال سمعت النبي صلى الله عليه وسلم يقول صلاة
الليل مثنى مثنى فإذا خشيت الصبح فأوتر بركعة فإن الله عز وجل وتر يحب
الوتر أخبرنا أبو الطيب محمد بن محمد بن سليمان الكلابي نا أبو إسماعيل
الترمذي نا إسماعيل نا عبد الله بن صالح وحدثني الليث عن ابن أبي عبد الرحمن
عن يحيى بن سعيد عن أبيه عن عبد الله بن عمرو عن رسول الله صلى الله عليه وسلم
أنه قال قليل الفقه خير من كثير العبادة وكفى بالمرء فقها إذا عبد الله
وكفى بالمرء جهلا إذا أعجب برأيه إما الناس رجلان مؤمن حاهل
فالمؤمن يتقي المؤمن ويتجاوز الجاهل أخبرنا أبو عبد الله محمد بن
محمد بن هشام الكتبي من أصل كتابه نا أبو زرعة أحمد بن عبد الله

الموصلي نا أبو المغيرة عبد القدوس بن الحجاج نا الأوزاعي عن الزهري
عن سعيد بن المسيب قال لقيت أبا هريرة فقال أخبرني الله بيني وبينك في سوق
الجنة قال قلت وفي الجنة سوق قال نعم أخبرني رسول الله صلى الله عليه وسلم
أن أهل الجنة إذا دخلوها وذكر الحديث بطوله أخبرنا أبو الحسن
محمد بن سليمان نا محمد بن أحمد بن عمرو بن إسماعيل الفارسي الوراق نا عبد الرحمن بن
الضحاك أبو سلمة البعلبكي نا سويد بن عبد العزيز نا الأوزاعي عن عبد الرحمن
بن زيد عن سعيد بن المسيب قال لقيت أبا هريرة فقال أسأل الله أن يجمع بيني وبينك
في سوق الجنة فقلت أو فيها سوق قال نعم سمعت رسول الله صلى الله
عليه وسلم يقول إن أهل الجنة إذا دخلوها نزلوا فيها بفضل أعمالهم
ويؤذن لهم في مقدار يوم الجمعة من أيام الدنيا فيزورون الله عز وجل
ويبدو لهم عرشه ويتبدى لهم في روضة من رياض الجنة وذكر الحديث
أخبرنا أبو بكر بن علي بن الحسن البغدادي الزعفراني نا أبو بكر بن يحيى بن
سليمان الفروي نا خلف بن هشام البزار نا أبو عوانة عن عمرو بن دينار عن طاوس عن ابن
عباس قال قال النبي صلى الله عليه وسلم أمرت أن أتجوز بما سبعة أعظم وأكثر سعرا
ولا أقول أخبرنا أبو الحسن علي بن أحمد بن أيوب بن علي الحربي الرازي
نا أبو عوف نا الزيادي نا محمد بن ذكوان عن مجالد عن الشعبي قال سمعت الحسن
يحدث عن عبد الرحمن بن سمرة أن رسول الله صلى الله عليه وسلم قال المستوعا

[illegible] حدثنا أبو الحسن
[illegible] بن سليمان بن الفضل [illegible] الأزدي ببغداد إذ سألني عنه ثنا عبد الواحد بن زياد
مولى أبي عبيدة حدثنا خالد بن سعيد عن عامر الشعبي قال سمعت الحسن بن أبي الحسن
يحدث عن عبد الرحمن بن سمرة صاحب النبي صلى الله عليه وسلم
قال سمعت النبي صلى الله عليه وسلم يقول من استرعي رعية فلم يحطها بالنصيحة
حرم الله عليه الجنة أخبرنا أحمد بن سليمان ثنا محمد بن إسماعيل
الصائغ بمكة ثنا عمر بن سهل ثنا شعبة عن أبي التياح عن أبي وائل عن عبد الله عن النبي
صلى الله عليه وسلم قال سباب المؤمن فسوق وقتاله كفر
أخبرنا أبو الحسن محمد بن أحمد بن عبد الوارث بن إسماعيل بن عباد البصري
ثنا محمد بن زكريا العلائي البصري ثنا عبد الله بن رجاء ثنا سليمان بن حرب ثنا حماد بن
سلمة عن سليم العلوي عن أنس بن مالك عن النبي صلى الله عليه وسلم أنه كان
لا يواجه أحدا في وجهه بشيء يكرهه أخبرنا أبو محمد الحسن بن محمد
الخلال ثنا أبو بكر أحمد بن جعفر بن حمدان المستهل ثنا محمد بن بكر ثنا سعيد عن داود
بن أبي هند عن أبي حرب قال ما كان لنا طعام على عهد رسول الله صلى الله عليه
وسلم إلا الأسودين التمر والماء أخبرنا أبو محمد الحسن بن محمد بن إسحاق
البصري ثنا محمد بن إبراهيم ثنا بحر بن نصر ثنا قتادة عن أنس بن مالك قال
كان صفة سيف رسول الله صلى الله عليه وسلم فضة أخبرنا أبو بكر
محمد بن عبد الله ثنا [illegible] ثنا عبد الله بن محمد بن [illegible] ثنا [illegible] عن [illegible]

قرأت من أول آخر التاسع عشر من هذه السنة إلى آخر الحادي والعشرين على الشيخ الإمام العالم [illegible]
[illegible] الحنبلي [illegible] عبد الرحمن بن محمد بن [illegible] الإمام [illegible]
[illegible] وأنبأنا [illegible] بن نعيم بن زياد [illegible] العطار [illegible] وذلك [illegible] المسمع [illegible]

أن يزيد عن والده بن الأسقع قال قال رسول الله صلى الله عليه وسلم من طلب علما
فأدركه كان له كفلان من الأجر ومن أدركه كان له كفل واحد
أخبرنا أبو بكر أحمد بن الحسن بن معروف بمرو إذن لي فيه ثنا أبو زرعة
عبد الرحمن بن عمرو ثنا الحسن بن بشر ثنا الحكم بن عبد الملك عن مالك عن الحسن
وسعيد بن المسيب وعطاء بن يسار قالوا قال رسول الله صلى الله عليه وسلم
لا يسرق السارق وهو مؤمن ولا يزني وهو مؤمن ولا يشرب الخمر وهو مؤمن
فإن فعل شيئا من ذلك نزع الإيمان من قلبه فإن تاب تاب الله عليه
أخبرنا أبو الحسن عبد الله بن جعفر بن أحمد بن حاتم بن الدواسي
ثنا يوسف بن يعقوب النيسابوري ثنا محمد بن عمار بن مقدم ثنا عبد الواحد
بن أبي مقدم الناجي عن عبد الله بن دينار عن ابن عمر قال ذكر حاتم طي
عند النبي صلى الله عليه وسلم فقال ذاك رجل طلب أمرا فأدركه
أخبرنا أبو علي [illegible] بن سعيد بن ولد أمامة بن عبد الله بن أنس ثنا [illegible]
ابن يحيى السجزي ثنا سنان بن روح الأبلي ثنا محمد بن بكار الممولي ثنا مؤمل بن إسماعيل
عن ابن عباس قال قال النبي صلى الله عليه وسلم قال صنفان من الناس إذا صلحا صلح الناس
وإذا فسدا فسد الناس السلطان والعلماء أخبرنا أبو علي الحسن بن أبي طالب
ثنا عبد الله بن أحمد بن حمزة الجصري ثنا أبي عن أبي يحيى بن زكريا عن عبد الرحمن
ابن عمرو الأوزاعي أنه أصابه من الوالي سوء فأراد الخروج إلى سليمان بن عبد الملك
فقال له الأوزاعي إن أصابك من الوالي سوء فالزم بيتك فإن رسول الله صلى الله
[illegible] أخبرنا عبد الواحد بن أبي الغنائم العدل [illegible] في هذه السنة [illegible]
[illegible] أبو العباس أحمد بن محمد بن أحمد الكري ابن الشرابي [illegible] في دار [illegible]
[illegible] وأجازه [illegible] المسمع لي وله [illegible] ما يجوز له روايته [illegible]

شبكة الألوكة
www.alukah.net

العجماء جرحها جبار والمعدن جبار والبئر جبار وفي الركاز الخمس وإنما
قال النواضب أشدت على قوم في حوائطهم وعاصوا إلى رسول الله
صلى الله عليه وسلم وعصى رسول الله صلى الله عليه وسلم أهل الحوائط حفظ
حوائطهم بالنهار وعلى أهل الليل حفظ مواشيهم بالليل وذكر حديثا فيه
طول أخبرنا أبو طاهر محمد بن محمد بن أحمد بن عبد الله بن عبد الرحمن
بن سوسن حدثنا عبد الجليل التوزي بمصر ثنا يحيى بن صالح الوحاظي ثنا عمر بن هارون
عن سليم بن عامر عن أبي أمامة أن رسول الله صلى الله عليه وسلم قال إن
الرجل ليدرك بحسن خلقه درجة الصائم بالليل القائم بالنهار
حدثنا أبو الفتح محمد بن سعيد بن عدان الغداني ومسكنه بطبرية
ومن خمسين ثنا أبو حفص عمر بن الحسن بن نصر الحلبي القاضي ثنا عامر بن
سيار ثنا عبد القدوس عن عكرمة عن ابن عباس قال قال رسول الله صلى الله
عليه وسلم لا تسافروا إلى تناهوا في العلم ولا تكتبوه بصحف فإن
آفته النسيان وعلمه أسد من خيانته في ماله عبد القدوس هو ابن حبيب
الشامي والله أعلم حدثنا أبو الحسن علي بن الحسن بن علان بن عبد الرحمن
الحراني الحافظ ثنا الحسن بن عبد العزيز جاموس الموصلي ثنا حدي عبد الغفار
بن عبد الله بن كيسان قال ثنا عبد الله بن نافع عن ابن عمر قال خرج رسول الله
صلى الله عليه وسلم إلى المسجد فإذا هو بقوم يتحدثون فقال أدركها
الموت أما والذي نفسي بيده لهو أعلم بالعلم لتدركنه قبله ولكنكم
تدرون حديثه

رواه الدارقطني في الأفراد عن عبد الوهاب بن عيسى عن أبي يحيى عن أبي إسرائيل عن عبد القدوس وقال تفرد به عبد القدوس

ثنا أبو عبد الله أحمد بن خالد الكندي بحلب ثنا أبو اليمان الحكم بن نافع
ثنا أبو بكر بن أبي مريم عن راشد بن سعد عن سعد بن أبي وقاص قال سئل
النبي صلى الله عليه وسلم عن هذه الآية قل هو القادر على أن يبعث
عليكم عذابا من فوقكم أو من تحت أرجلكم قال رسول الله صلى الله
عليه وسلم أما إنها كائنة ولم يأت تأويلها بعد حدثنا أبو بكر محمد بن
سهل بن عثمان القيسراني ثنا أبو الحسن أحمد بن إبراهيم بن خالد المالكي
بأنطاكية ثنا هشام بن سلام ثنا عيسى بن يونس عن الأوزاعي عن عبد الله بن عبد
عن الصنابحي عن معاوية بن أبي سفيان قال نهى رسول الله صلى الله عليه وسلم
عن الغلوطات أخبرنا عبد الرحمن بن عبد الله بن عمر بن راشد ثنا محمد بن
عبد الصمد ثنا حنادة بن الحر المري ثنا عيسى بن يونس عن الأوزاعي عن عبد الله
ابن سعد عن الصنابحي عن معاوية قال نهى رسول الله صلى الله عليه وسلم عن
الغلوطات حدثنا أبو بكر محمد بن عثمان ثنا أحمد بن إبراهيم بن خالد
ثنا هشام ثنا نعيم بن حماد ثنا عيسى بن يونس عن الأوزاعي عن عبد الله
ابن سعد عن الصنابحي عن معاوية عن النبي صلى الله عليه وسلم أنه نهى عن
الغلوطات يعني مسائل كراهية الخوض في الحديث كثرا
لأن الخوض أبوب الجدال والجدال يعقل عن المسائل
أخبرنا أبو علي الحسن بن عبد الله بن عبد السلام البصري
ثنا إسحاق بن إبراهيم بن منيط بن شريط بالجبل في ذي الحجة سنة خمس عشرة

وما روي ذكر أن مع الإمام سبعين وما به حدثني أبي إسحق بن إبراهيم
عن أبيه إبراهيم عن أبيه بنيط بن شريط قال قال رسول الله صلى الله عليه وسلم
من كذب علي متعمدا فليتبوأ مقعده من النار حدثنا أبو بكر محمد بن
عبد الله بن الحر بن الزجاج نا أحمد بن علي الفاضي نا محمد بن بكار بن بلال
علي عن جارية بن محمد عن عمرة عن عائشة قالت لم يكن رسول الله
صلى الله عليه وسلم فاحشا ولا متفحشا إلا أنه كان يقول إن من خياركم
أحسن الناس خلقا وكان يقول إن من خياركم أحاسنكم أخلاقا صلى الله عليه وسلم أخبرنا أحمد بن
محمد بن عبد الحميد بن خالد الفزاري نا أبو الحسن أحمد بن أنس بن مالك نا أبو مسلم
إسحق بن يزيد بن الأزرق عن أبي مسلم يعني سليمان بن العيزار عن عبد الله
ابن لهيعة عن مشرح بن هاعان عن عمرو بن العاص قال قال رسول الله صلى الله
عليه وسلم من شرار عباد الله عز وجل من يصب لها حرما أو من حرمها
سلب ومن أرادها بسوء خزي في الدنيا والآخرة أخبرنا أبو عبد الرحمن
محمد بن يزيد السكسكي ببيت لهيا نا أبو هاشم وزيد بن يحيى الدمشقي
حدثنا عبد العظيم بن إبراهيم نا محمد بن عبد الملك نا سعيد بن أبي مريم
سمعت عن الزهري عن أنس قال قال رسول الله صلى الله عليه وسلم أخبروا
أطباءكم أخبرنا أبو القاسم علي بن محمد بن إبراهيم بن شاكر
ابن أبي العقب نا أبو عبد الملك أحمد بن إبراهيم نا سليمان بن عبد الرحمن
نا ابن وهب عن قرة بن عبد الرحمن عن ابن شهاب عن عبد الله بن
عتبة عن أبي سعيد الخدري قال نهى رسول الله صلى الله عليه وسلم

عن السرد من شاء الفتح وأن يتنفس في الشراب أخبرنا علي بن محمد بن كليب أبو
عبد الملك القرشي نا سليمان بن عبد الرحمن نا ابن وهب عن قرة بن عبد الرحمن
عن ابن شهاب عن عروة عن النبي عن أسماء أنه أبي بكر أنها كانت إذا أتوت
عطية بشيء حتى يذهب فوق ثم يقول سمعت رسول الله صلى الله عليه وسلم
يقول هو أعظم للبركة أخبرنا أبو القاسم علي بن محمد بن كليب أبو علي الحسن
ابن خير الصوفي نا منصور بن حاتم الحبيبي نا أبو الأشعث المدني يعني عبد الله
عن الأوزاعي حدثني حسان بن عطية حدثني أبو الأشعث الصنعاني حدثني أوس بن أوس الثقفي
قال سمعت رسول الله صلى الله عليه وسلم يقول من غسل يوم الجمعة واغتسل
وبكر وابتكر ومشى ولم يركب ودنا من الإمام واستمع ولم يلغ كان له بكل
خطوة عمل سنة أجر صيامها وقيامها أخبرنا أبو عبد الله محمد بن إبراهيم بن عبد الرحمن
القرشي نا أحمد بن المعلى وسليمان بن أيوب بن حذلم قالا نا أبو عبد الله بن أبي زيد
نا أبو مسلم وحدثني أبو عمرو الأوزاعي حدثني حسان بن عطية حدثني أبو الأشعث
الصنعاني حدثني أوس بن أوس الثقفي قال سمعت رسول الله صلى الله عليه وسلم يقول
من غسل واغتسل وبكر وابتكر ودنا واستمع ولم يلغ كان له بكل
خطوة عمل سنة أجر صيامها وقيامها أخبرنا أبو عبد الله محمد بن إبراهيم
عبد الرحمن نا أبو عبد الله أحمد بن محمد بن حنبل حدثني أبي عن أبي عبد الله حدثني عن
الأوزاعي عن أبي سلمة بن عبد الرحمن عن أبي هريرة عن جابر بن عبد الله قال كان
رسول الله صلى الله عليه وسلم إذا نام حتى هو المرسول السجدة وتبارك الملك
أخبرنا أبو الحسن أحمد بن عمر الدوحي نا أحمد بن عاصم بن سويد

سعيد ثنا مالك الرجال عن عبد العزيز بن أبي رواد عن نافع عن ابن عمر قال قال
رسول الله صلى الله عليه وسلم من قال في رمضان بزايه فاصلوه واحسنوا الوضوء
حدثنا محمد بن سهل ثنا أحمد بن علي ابن الحجاج ثنا عبد العزيز بن المختار ثنا عبد الله بن دينار
قال سمعت أبا سلمة بن عبد الرحمن وأبا هريرة عن رسول الله صلى الله عليه وسلم
أنه قال الشمس والقمر ثوران مكوران يوم القيامة
أخبرنا أبو بكر محمد بن سهل ثنا أحمد بن عيسى ثنا عبد الله بن الزبير
ثنا عبد الرزاق عن معمر عن سفيان الثوري عن يحيى بن سعيد عن أبي بكر بن
عمرو بن حزم عن أبي سلمة عن أبي هريرة قال قال رسول الله صلى الله عليه وسلم
إذا حكم الحاكم فاجتهد فأصاب فله أجران وإذا حكم
فاجتهد فأخطأ فله أجر أخبرنا أبو الحسن أحمد بن محمد بن
ابن علي بن حشرم وأبو بكر محمد بن إبراهيم بن سهل بن يحيى بن صالح بن حبيب
البزاز وأحمد بن موسى بن إبراهيم القرشي قالوا ثنا أبو عبد الله أحمد بن بشر بن حبيب الصوري
بدمشق ثنا سليمان بن عبد الرحمن بن سحيل أبو أيوب الدمشقي ثنا بقية بن الوليد
عن مسلم بن خالد عن عبيد الله بن عمر عن نافع عن ابن عمر أن رسول الله
صلى الله عليه وسلم أفرد الحج أخبرنا أبو القاسم علي بن محمد بن
إبراهيم ثنا أبو عمرو بن حمدان الفلكي ثنا أبو ملك حماد بن ملك الحراني ثنا
ثنا سعيد بن بشير عن قتادة عن مورق العجلي عن عبد الله بن عباس
عن النبي صلى الله عليه وسلم قال إن الله عز وجل حرم عليكم
كل ذي ناب من السباع وكل ذي مخلب من الطير

أخبرنا أبو عبد الله محمد بن محمد بن حمدان بن سماعة الإسكندري
ثنا موسى بن إسحاق الأنصاري ثنا حماد بن ملك الأشجعي ثنا سعيد بن بشير عن قتادة عن أنس
أن رجلا أتى النبي صلى الله عليه وسلم فقال إن أمي ماتت أفأصلي عليها فقال النبي صلى الله عليه وسلم
أفأصلي عليها فقال النبي صلى الله عليه وسلم اذهب فصل عليها فإن أمك
ملتبسة بها أخبرنا أبو محمد عبد الرحمن بن حميش الأزدي
ثنا أحمد بن سعيد القاضي ثنا يحيى بن الفضل العمري ثنا أبو عامر العقدي
ثنا هرون بن إبراهيم الأهوازي عن محمد بن سيرين عن حميد عبد الرحمن الحميري
عن علي رضي الله عنه قال سمعت النبي صلى الله عليه وسلم يقول أحب حبيبك
هونا ما عسى أن يكون بغيضك يوما ما وأبغض بغيضك هونا ما
عسى أن يكون حبيبك يوما ما أخبرنا أبو الحسن محمد بن أحمد بن الحسن
الجنبي ثنا أحمد بن يحيى بن حمزة ثنا يحيى بن الفضل المخرمي ثنا أبو عامر العقدي
ثنا هرون بن إبراهيم الأهوازي عن محمد بن سيرين عن حميد عبد الرحمن الحميري
عن علي قال سمعت النبي صلى الله عليه وسلم يقول فذكر مثله
أخبرنا أبو الحسن أحمد بن سلمان ثنا أبو الأزهر عبد الملك بن
الأدمي ثنا مسلم بن إبراهيم ثنا الجنيد بن حفص عن أبيه عن جده
عبد الرحمن الحميري عن علي بن أبي طالب قال قال رسول الله صلى الله عليه
وسلم أحبب حبيبك هونا ما عسى أن يكون بغيضك يوما ما وأبغض
بغيضك هونا ما عسى أن يكون حبيبك يوما ما أخبرنا أحمد بن محمد

الجزء السادس والعشرون من فوائد أبي القسم
تمام بن محمد الرازي الحافظ
رواية أبي محمد عبد العزيز بن أحمد الكتاني عنه عن الشريف النسيب أبي القسم
علي بن إبراهيم الحسني
رواية أبي المعالي عبد الله بن عبد الله بن أحمد عن أبي صالح السلمي
رواية أبي العز عبد الله بن أحمد عن علي بن سعد المقدسي وولده محمد
أخبرنا عبد العزيز بن عبد الله بن أحمد عن علي بن سعد المقدسي وولده محمد
رحمهما الله بالعلم

قرأت جميعه على الشيخ أبي الطاهر كلف بن أبي هريرة السموع
بقراءة الخشوعي سمعه ابني محمد وعلي بن الشيخ الموقع
فيه وعلي بن أبي بكر بن سعود المقدسي وأبو هريرة
بن علي بن عبد الله بن عبد الرحمن بن أبي هريرة
ابن أحمد المقدسي وصح ذلك في سنة خمس وثلاثين

بسم الله الرحمن الرحيم ولا حول ولا قوة إلا بالله العلي العظيم

أخبرنا أبو العلا عبد الله بن عبد الرحمن بن أحمد بن علي بن صابر السلمي بدمشق
أنا الشريف النسيب أبو القاسم علي بن إبراهيم بن العباس الحسني بقراءته علي عليه
في يوم الأحد الثالث عشر من ذي القعدة من سنة ست وخمسين وأربعمائة قال أبو محمد عبد الله بن
أحمد بن الكتاني في سماعه مع الأول من مسند أحمد بن حنبل وأربع دواوين له أبو القاسم
بن أمين بن محمد بن عبد الله الوراق الحافظ حدثنا أبو الفرج محمد بن سعيد بن عبدان
البغدادي نا الحسن بن الطيب الشجاعي نا شبابة بن سوار نا الحسن بن دينار
عن محمد بن سيرين عن أبي هريرة قال سمعت رسول الله صلى الله عليه وسلم يقول أحب
حبيبك هونا ما عسى أن يكون بغيضك يوما ما وأبغض بغيضك هونا
ما عسى أن يكون حبيبك يوما ما أخبرنا أبو القاسم علي بن يعقوب
ومحمد بن إبراهيم بن عبد الرحمن الصوفي ويحيى بن عبد الله بن الحرب قالوا أنا أبو بكر
أحمد بن علي بن سعيد الرازي نا أبو كريب محمد بن العلاء نا سويد بن عمرو
الكلبي نا حماد بن سلمة عن أيوب يعني السختياني عن محمد بن سيرين عن أبي هريرة
أراه رفعه أحب حبيبك هونا ما وبغيضك هونا ما أخبرنا أبو الحسن
علي بن الحسن بن هلال الجزري نا الحسن بن محمد بن بشر نا محمد بن العلاء نا سويد بن عمرو الكلبي نا حماد بن سلمة عن أيوب عن محمد بن سيرين
عن أبي هريرة قال قال رسول الله صلى الله عليه وسلم أحب حبيبك هونا

ما عسى أن يكون بغيضك يوما ما وأبغض بغيضك هونا ما عسى
أن يكون حبيبك يوما ما ورواه الأعمش عن أبي هريرة
أخبرنا أبو بكر بن أيوب بن عبد الله بن جبلة الطرسوسي المقرئ نا أبو العباس
محمد بن طاهر بن أبي الدميك بغداد نا عبد السلام بن صالح أبو الصلت نا صاحب
العوام عن جميل بن زيد عن ابن عمر قال قال رسول الله صلى الله عليه وسلم أحب
حبيبك هونا ما عسى أن يكون بغيضك يوما ما وأبغض بغيضك
هونا ما عسى أن يكون حبيبك يوما ما ورواه يحيى البكاء عن ابن عمر
أخبرنا أبو الحسن أحمد بن سليمان نا أبو الغنائم محمد بن علي
عن زاهر بن سليمان عن سعيد عن أبي التياح عن أنس بن مالك قال أمرنا
رسول الله صلى الله عليه وسلم على أشياخ أصحابه أخبرنا أحمد بن سليمان
نا بشر بن سعد العوفي البغدادي نا أبي نا يحيى بن العلاء الرازي عن يونس بن
بكير عن أيوب بن محمد الوجيه عن أنس بن مالك عن أبيه قال أمرنا
رسول الله صلى الله عليه وسلم بسبع عشرة ليلة خلت من رمضان بعد ما مال
الظل الجانح والمجمر أخبرنا أحمد بن سليمان نا أحمد بن الأسود الحنفي
نا محمد بن حبان نا سعيد عن قتادة عن عقبة بن وسيم عن أبي الأحوص
عن عبد الله عن النبي صلى الله عليه وسلم أنه حدث صلاة الجميع
تعدل على صلاة الرجل وحده بخمس وعشرين صلاة أو خمس وعشرين صلاة

حدثنا حسين بن سليمان ثنا ابن أبي مسرة ثنا أبي ثنا حسان بن سليمان عن ابن
جريج أخبرني إسماعيل بن أمية عن عبد العزيز مولى أنس بن أنس بن
مالك قال خدمت رسول الله صلى الله عليه وسلم فمكثت عشر سنين فما قال لي في
شيء صنعته لم صنعته ولا لشيء لم أفعله لم لم تفعله وإذا ما سبني سبة قط
حدثنا أبو عبد الله محمد بن جعفر بن هشام الكندي ثنا أبو زيد
أحمد بن عبد الرحيم الجوطي ثنا عبد الوهاب بن نجدة الجوطي ثنا خالد بن يزيد
التستري عن وائل بن داود عن الحسن عن عبد الرحمن بن سمرة أن
النبي صلى الله عليه وسلم قال له يا عبد الرحمن لا تسأل الإمارة فإنك إن أعطيتها
عن غير مسألة أعنت عليها وإن أعطيتها عن مسألة لم تعن عليها وإذا
حلفت على يمين فرأيت غيرها خيرا منها فأت الذي هو خير وكفر عن
يمينك حدثنا أبو علي الحسن بن حبيب ثنا أبو جعفر أحمد بن يزيد
العطار بمصر ثنا أبو بكر الأسعري ثنا سنيد بن داود البصري ثنا الحسن عن
عبد الرحمن بن سمرة قال قال لي رسول الله صلى الله عليه وسلم يا عبد الرحمن
لا تسأل الإمارة فإنك إن أعطيتها عن مسألة وكلت إليها حدثنا أبو عبد الملك هشام بن
حسان بن هشام الكندي ثنا عمر بن حفص بن غياث ثنا عاصم بن سليمان
ثنا عبد الواحد بن زياد ثنا الحسن عبد الله ثنا أبو سلمة بن عبد
الرحمن بن عوف عن عبد الله بن مسعود قال قال رسول الله
صلى الله عليه وسلم أدبك على أن تمسح الخباب من

محمد ثنا

سراويلي حتى أتاك الحق حدثنا أبو الحسن حسين بن سليمان ثنا أبو عبد الله
محمد بن سليمان ثنا العباس بن محمد الفضل بن عطية عن الحسن بن عبد الله النخعي
عن عبد الحميد بن وائل عن أبيه عن جده قال صلينا مع رسول الله صلى الله
عليه وسلم فلما كبر أمسك الصلاة وهو الفاتحة الكتاب فلما بلغ
غير المغضوب عليهم ولا الضالين قال آمين رفع بها صوته حدثنا أبو بكر
أحمد بن سعيد بن عبد الله بن قطيس الوراق ثنا جعفر بن محمد بن سعيد
الكوفي ثنا أبو الفضل ثنا سليمان بن عبد الرحمن ثنا أبو عمرو ثنا شبيب بن عمرو العنسي
ثنا مقاتل بن حيان عن عمرو بن سعيد عن أبيه عن جده قال نهى رسول الله
صلى الله عليه وسلم عن بيع المغنيات وشرائهن وأكل أثمانهن وكسبهن
حدثنا حسين بن سليمان ثنا المسلم بن بشر بن عروة بن الصعاب
ثنا سعيد بن هبيرة بن مرقع ثنا رباح بن زيد عن معمر عن جعفر بن محمد عن علي
ابن سعيد عن عمر عن عائشة أن النبي صلى الله عليه وسلم كان يصلي بعد
طلوع الفجر ركعتين يخففهما حتى أقول أقرأ بأم القرآن أم لا
حدثنا أبو الحسن علي بن الحسن بن محمد بن هاشم العدل الذي
الوراق ثنا أبو إسحاق إبراهيم بن موسى الجوزي سعد ثنا شبيب بن عمرو
الباهلي والهروي قالا ثنا أبو إسماعيل الأملي ثنا سعيد بن أسد بن موسى
عبد الكريم والعلاء بن خالد الدارمي قالوا ثنا عطاء قال سمعت

هريرة قال سمعت رسول الله صلى الله عليه وسلم يقول من سئل عن علم
وكتمه الجم يوم القيامة بلجام من نار حدثنا أبو بكر بن سهل
ابن أبي سهل القوقي القطان نا أبو الحسن عبد الله بن زياد الأسدي بجيلة
ثنا يونس بن قبيصة ثنا عبد الحميد بن هرون عن هشام بن حسان عن محمد بن سيرين
عن أبي هريرة قال قال رسول الله صلى الله عليه وسلم إذا أراد أحدكم الحاجة
فليستتر أو يستتر بشيء من الجدار حدثنا أبو بكر بن سهل نا عبد الوهاب
بن عبد الله الأذني نا شعيب بن عبد الله بن مطرف الهذلي نا مالك
ابن أنس عن نافع عن ابن عمر أن النبي صلى الله عليه وسلم قال عذبت امرأة في
هرة حبستها حتى ماتت فدخلت فيها النار لا هي أطعمتها ولا سقتها ولا
أرسلتها تأكل من خشاش الأرض حدثنا أبو بكر بن إسحاق
أخبرنا أبو إبراهيم بن العلاء الزبيدي الحمصي ابن زبر ثنا بقية بن الوليد حدثني
مسلم بن عبد الملك الحضرمي ثنا يحيى بن سعيد عن سفيان عن ابن أبي نجيح
قال دخل عبد الملك بن مروان إلى الحجاج وهو محاصر ابن الزبير وأنت
ابن عمر إذا أقامت الصلاة وهو في عسكر الحجاج صلى معه ولذا
حضرت الصلاة صلى مع ابن الزبير فقلت يا أبا عبد الرحمن تصلي معهما ولا
قال إن رسول الله صلى الله عليه وسلم قال صلوا معهم ما صلوا ولا
تطيعوهم في معصية الخالق فقلت ما تقول في أهل الشام قال أما

أنا فلم أحاصر فلت ما أهل مكة قال ما أنا بهم بمأذون يصلون بها مثنى
في النار لهافت الذئاب في الطرق فلت رحمك الله تعبد عبد الملك وأنا
مكره قال إنك إن تصبر على السمع والطاعة وكتمان لسانك المسلم
وكان هو لا يقطعوا المخلوق في معصية الخالق حدثنا أبو عبد الله
أحمد بن عبد الرحمن القرشي ثنا الحسن بن خلف الصيداوي نا سليمن بن عبد الرحمن
نا يونس بن عون القرشي نا كثير بن تميم البصري عن مكحول عن أبي أمامة عن
رسول الله صلى الله عليه وسلم قال لا يأتي العدو مرابطون على المسلمين
سالح ولا كراع ولا سلاح وأن يسلم من أيديهم كلما قدحيلة هما مرابطون
أخبرنا أبو بكر بن عبد الله بن الحرث السمسار الدمشقي نا هرون
ابن حميد نا أبو مسهر نا أبو الوليد سليمن بن عبد الرحمن نا يونس بن عون نا كثير
تميم عن مكحول عن أبي أمامة قال مر ابن العاص على رسول الله صلى الله عليه
وسلم وهو مستبل إزاره مسبل جبته فقال له النبي ابن العاص لو تمومن
بين ثوبه وقصر من لحيته قال فحلق رأسه وقصر ورفع إزاره إلى الركبة
أخبرنا أبو الحسين أبو هريرة ابن الحسن بن علي بن حسنون الدمشقي
نا سليمن بن الوليد نا هرون بن الحسن الخلف نا عمر بن عبد الرحمن عن أبي هريرة
نا محمد بن عجلان أن رجلا كان يسب بين يدي النبي صلى الله عليه وسلم فقال له

رسول الله صلى الله عليه وسلم ضع القلم على أذنك يكون أذكر لك
أخبرنا أبو الحسن أبو بكر بن أحمد قال أنبأنا أحمد بن الوليد الفقيه
نا أبي الشيرجي نا يوسف بن عطية نا هوذة نا أبو عبد الله الحمصي عن مكحول
عن أبي أمامة قال قال رسول الله صلى الله عليه وسلم أيما ناشئ نشأ في طلب العلم
والعبادة حتى يكبر وهو على ذلك أعطاه الله عز وجل ثواب اثنين
وسبعين صديقا أخبرنا أبو القاسم علي بن محمد بن إبراهيم نا أبو
عبد الرحمن عبد الله بن أحمد بن بكر نا محمد بن معن نا مهران الرازي عن أبي
سنان عن عمرو بن مرة عن أبي عبيدة عن ابن مسعود قال قال رسول الله صلى الله
عليه وسلم لو رأيتم أهل اليمن قال أعرابي ما تقول رسول الله صلى الله عليه
وسلم قال أنت من أهل اليمن أخبرنا أبو القاسم علي بن محمد بن عبد الله بن
جبلة نا قاسم بن أبي سارة الكوفي حدثني محمد بن سليمان المشاجعي
عن أنس عن أنس قال إني لقائم عند ناقة النبي صلى الله عليه وسلم حين
ركبها ملبيا بالحج والعمرة معا أخبرنا أبو القاسم علي بن محمد
نا أبو محمد بن عمر بن إسماعيل بن عمر الفارسي المتعدي نا سنان بن روح نا
مالك بن أنس عن أنس بن مالك قال سئل النبي صلى الله عليه وسلم من آل محمد
فقال كل تقي من أمته أخبرنا أحمد بن سليمان بن الأشعث
نا أبو عثمان يعني مالك بن إسماعيل نا عمر بن زياد الهلالي عن عبد الملك بن عمير

عن عمرو بن حريث عن سعيد بن زيد قال قال رسول الله صلى الله عليه وسلم
الكمأة من المن وماؤها شفاء للعين أخبرنا أحمد بن سليمان بن أبي
غرزة نا أبو عثمان نا عمر بن زياد عن عاصم بن النجود عن زر بن حبيش عن الأحمس
بنت أبي سفيان قالت سمعت النبي صلى الله عليه وسلم يقول من صلى اثنتي عشرة
ركعة في يوم بني له بيت في الجنة أخبرنا أبو علي الحسن بن حبيب
نا أبو طالب الخياط نا حامد بن محمد نا سفيان الثوري عن الجريري عن عبد الله
ابن شقيق العقيلي عن أبي تميمة الهجيمي قال من السنة الأذان في المنارة والإقامة
في المسجد أخبرنا أبو الحسن أبو محمد بن علي بن سنان نا أبو علي الحسن بن
الصوفي نا سليمان بن عبد الرحمن نا محمد بن فايد نا أبو معاذ الأنماطي عن القاسم
أبي أمامة عن رسول الله صلى الله عليه وسلم قال الأذان من الرأس
أخبرنا أبو الحسن أحمد بن سليمان بن أيوب بن حذلم نا محمد بن عبد الله
نا أبو مسهر نا إسماعيل بن عبد الله بن أبي أويس حدثني عبد الرحمن بن القاسم
عن أبيه عن عائشة قالت صلى بنا رسول الله صلى الله عليه وسلم ليلة خسوف
أخبرنا أحمد بن سليمان نا محمد بن يحيى نا أبو مسهر نا يحيى بن حمزة حدثني
أبو بكر الزهري أن الزهري حدثه عن سالم بن عبد الله أن سعيد مولى أم سلمة
زوج النبي صلى الله عليه وسلم أخبره أن أم سلمة قالت قال رسول الله صلى الله
عليه وسلم لا تمس أظفارك ورقة فإنها حرمة أخبرنا أحمد بن سليمان

نا أبو مدرك نا أبو الخطاب يحيى بن عمرو بن عمارة نا أبو ثوبان أخبرني عبد الله
ابن الفضل عن عبد الرحمن بن الأعرج عن أبيه أن رسول الله صلى الله عليه
وسلم قال والذي نفسي بيده لقيد سوط في الجنة خير مما بين السماء والأرض
أخبرنا أبو علي بن شعيب الأنماطي نا أبو خليفة الفضل
بن الحباب نا القعنبي عبد الله بن مسلمة بن قعنب عن سليمان بن بلال عن أنس بن
مالك قال قال رسول الله صلى الله عليه وسلم إن الله يعاد الخصوم لصاحب الحق
الناس كلهم على نيته لا يعدلهم بالقناد فإذا كان يوم القيامة
خلوا لمن الله عز وجل بحقه وسلم ثوبه والناس في الحساب
أخبرنا أبو علي بن هرون نا الحسن بن علويه القطان بغداد نا الشيخ
دار القطني نا عاصم بن علي نا عبد الحكيم بن منصور نا عبد الملك بن عمير
عن عبد الرحمن بن أبي ليلى عن معاذ بن جبل قال سمعت رسول الله صلى الله عليه وسلم
يقول إني لأخاف على أمتي كلها وهي كائنة له عالم وحده المنافق
بالقرآن وذلك أن يتأولوه على غير تأويله أخبرنا أبو علي إسماعيل
بن محمد العدل نا سويد بن سعيد الحدثاني نا حمام بن إسماعيل عن موسى بن وردان
عن أبيه قال قال رسول الله صلى الله عليه وسلم تهادوا وتحابوا
أخبرنا أبو المأمون عبد الرحمن بن عبيد الله بن عبد الرحمن نا أنشدنا موسى بن محمد

السقطي نا مطرف بن عبد الله المدني نا مالك عن عمرو بن يحيى المازني
عن أبيه عن أبي سعيد الخدري قال قال رسول الله صلى الله عليه وسلم ليس
فيما دون خمس ذود صدقة ولا فيما دون خمس أواق صدقة
أخبرنا أبو عبد الله محمد بن محمد بن الكندي نا أبو جعفر أحمد بن
إسماعيل الأنماطي التوزي المقعد نا أحمد بن النعمان بن أبي شيبة
عن إسحاق عن أبي جعفر عن جابر بن عبد الله قال كان السواك من
أصحاب النبي صلى الله عليه وسلم مثل القلم من الكاتب
أخبرنا أبو الحسن أحمد بن سلمان بن حذلم من لفظه نا سعيد بن
عبد الصمد نا هشام بن إسحاق الأنطاكي نا الوليد بن مسلم نا عبد الله بن العلاء
ابن زبر وابن جابر بن عتيك أن سالم الأسود حدثهما أن سلمى رافع رسول الله
صلى الله عليه وسلم قال سمعت رسول الله صلى الله عليه وسلم يقول في
خمس ما أقالهن في الجنازة لا إله إلا الله والله أكبر وسبحان الله
والحمد لله والولد الصالح يموت فيحتسبه ورواه عيسى
عن عبد الله بن العلاء بن زبر عن أبي سلام الأسود عن ثوبان
حدثنا أبو بكر أحمد بن الحسن الصوفي نا أبو زرعة عبد الرحمن بن عمرو
نا أبو مسهر عبد الأعلى بن مسهر حدثني أبي عن أبي سلام الأسود أخبرني
ثوبان مولى رسول الله صلى الله عليه وسلم قال سمعت رسول الله صلى الله عليه وسلم

هو لي بخمس الطهور في الميزان لا إله إلا الله وسبحان الله والله أكبر
والحمد لله والولد الصالح يتوفاه المسلم فيحتسبه وبه تابع إبراهيم جماعة
حدثنا أحمد بن النضر ثنا أبو زرعة ثنا أبو مسهر وحدثنا المبارك
قالا ثنا خالد بن يزيد المري حدثني سالم عبد الله الجعفي عن سليمان بن حبيب
عن أبي أمامة عن رسول الله صلى الله عليه وسلم قال ما من مسلم يصلي صلاة
من فرض إلا تحت منها طاهرا إلا حدثنا أبو الحسن أحمد بن سليمان
ثنا عبد العزيز بن معاوية البغدادي ثنا سليمان الشاذكوني ثنا زمان عن
سفين عن علقمة بن مرثد عن سليمان بن بريدة عن أبيه قال قال رسول الله صلى الله
عليه وسلم الدال على الخير كفاعله والله يحب إغاثة اللهفان
حدثنا أحمد بن سليمان ثنا أبو إسحاق إبراهيم بن سليمان المنبجي الكوفي ثنا قطبة
ابن العلاء القشيري ثنا عمرو بن دينار عن مجاهد عن عبد الله بن عمر قال قال رسول الله
صلى الله عليه وسلم يوم عرفة يعدل سنتين سنة مستقبلة وسنة مدبرة
حدثنا أحمد بن حازم بن كليب ثنا عبد الله بن إبراهيم الغفاري الكوفي
ثنا معمر بن بكار حدثني عمر بن عبد الرحمن عن عطاء بن أبي رباح عن ابن عباس
قال قال رسول الله صلى الله عليه وسلم إن من الجفاء أن يمسح الرجل جبينه
قبل أن يسلم من صلاته وأن يصلي ولا يأتي من قدامه وأن يتكلم
رجل ليس من أهل دينه ولا من أهل الكتاب في أمر واحد

حدثنا أحمد بن سليمان بن حذلم من لفظه ثنا يزيد بن عبد الصمد
وأبي سليمان بن أيوب قالا ثنا هشام بن عمار ثنا عبد الحميد بن سليم
العشرين ثنا الأوزاعي حدثني حسان بن عطية عن سعيد بن المسيب
وحدثنا أبو بكر علي بن عبد الله بن الحرث وعبد الله بن أبي الحسن
أحمد بن نصر بن مالك ثنا هشام بن عمار ح وحدثنا أبو القاسم علي
بن يعقوب بن إبراهيم بن أيوب بن زنجويه واللفظ له قال ثنا هشام بن عمار
ثنا عبد الحميد بن الأوزاعي حدثني حسان بن عطية عن سعيد بن المسيب
أنه لقي أبا هريرة فقال أبو هريرة أسأل الله أن يجمع بيني وبينك في سوق
الجنة قال سعيد وفيها سوق قال نعم أخبرني أن رسول الله صلى الله
عليه وسلم إن أهل الجنة إذا دخلوها نزلوا فيها بفضل أعمالهم
ويؤذن لهم مقدار يوم الجمعة من أيام الدنيا فيزورون الله
عز وجل فيه ويبرز لهم عرشه ويتبدى لهم في روضة من
رياض الجنة فتوضع لهم منابر من نور ومنابر من لؤلؤ ومنابر
من ياقوت ومنابر من زبرجد ومنابر من ذهب ومنابر من فضة
ويجلس أدناهم وما فيهم دنيء على كثبان المسك والكافور
ما يرون أن أصحاب الكراسي بأفضل منهم مجلسا قال أبو هريرة

وقلت يا رسول الله وهل نرى ربنا قال نعم هل تمارون في رؤية الشمس
والقمر ليلة البدر قلنا لا قال كذلك لا تمارون في رؤية ربكم ولا يبقى
في ذلك المجلس أحد إلا حاضره الله تعالى قال فيقول هو الذي
حتى إنه ليقول للرجل منهم يا فلان أتذكر يوم عملت كذا وكذا يذكره
ببعض غدراته في الدنيا فيقول يا رب أفلم تغفر لي فيقول بلى وبسعة مغفرتي
بلغت منزلتك هذه فبينما هم على ذلك إذ غشيهم سحابة من فوقهم
فأمطرت عليهم طيبا لم يجدوا مثل ريحه قط قال فيقول الله تبارك
وتعالى قوموا إلى ما أعددت لكم من الكرامة فخذوا ما اشتهيتم
قال فنأتي سوقا قد حفت به الملائكة فيه ما لم تنظر العيون
إلى مثله ولم تسمع الآذان ولم تخطر على القلوب فيحمل لنا ما اشتهينا
وليس يباع فيه ولا يشترى وفي ذلك السوق يلقى أهل الجنة بعضهم
بعضا قال فيقبل الرجل ذو المنزلة المرتفعة فيلقاه من هو دونه
وما فيهم دنيء فيروعه ما يرى عليه من اللباس فما يخرج من يده
حتى يتخيل عليه أحسن منه وذلك أنه لا ينبغي لأحد أن يحزن فيها
قال فينصرف إلى منازلنا فيلقانا أزواجنا فيقلن مرحبا وأهلا
لقد جئت وإن بك من الجمال والطيب أفضل مما فارقناك عليه فيقول

إنا جالسنا اليوم الجبار تبارك وتعالى وحق لنا أن ننقلب بمثل ما
انقلبنا وقد تابعه سويد بن عبد العزيز عن رواه عن مصعب
حدثنا أبو سلمة بن يوسف بن سليمان عبد الله بن أبي كثير
ثنا يحيى بن أيوب المقابري ثنا سويد بن عبد العزيز عن الأوزاعي عن حسان بن
عطية عن سعيد بن المسيب أنه لقي أبا هريرة فقال أسمعت رسول الله أن الجنة
وإياك في سوق الجنة فقال سعيد وفيها سوق قال نعم أخبرني
رسول الله صلى الله عليه وسلم فذكر حديث سوق الجنة
حدثنا أبو الحسن علي بن الحسن بن عبد الله الحلبي ثنا عبد الله بن عبد العزيز
ثنا حسان بن عبد الله الحراني ثنا عبد الملك بن عمير عن ربعي بن حراش
قال قال رسول الله صلى الله عليه وسلم أتاني جبريل بالهودج من الجنة
لأسديها لطلحة بن عبيد الله الحديث
حدثنا عبد الله بن محمد بن جعفر بن حيان
الكنيدي ثنا أحمد بن إدريس بن حماد الأنطاكي ثنا عيسى بن المبارك
ابن بكر بن سنان مولى عمر بن عبد العزيز ثنا داود بن مهران الدباغ ثنا الحسن بن
المنصور ثنا عبد الملك بن عمير عن ربعي بن حراش عن علي أن رسول الله
صلى الله عليه وسلم قال أطعمني جبريل بالهودج من الجنة لأسديها لطلحة
لعام الأول لم يرو هذا الحديث عن الحسن إلا داود بن مهران

ورواه البيهقي عنه وقال عن عبد الملك عن عبد الرحمن بن أبي ليلى
عن النبي صلى الله عليه وسلم مرسل وهو أشبه به أخبرنا أحمد بن الحسن
البغدادي أخبرنا حامد بن محمد الهروي قال سمعت عبد الرحمن بن المؤذن
يقول سمعت سعيد بن هبيرة يقول سمعت حصين بن نمير يقول سمعت
ملك بن دينار يقول لما خرجت الأتراك نازلة بلخ عسكر بفناء
ص أخبرنا أبو الحسن بن عثمان ثنا أبي ثنا أحمد بن إبراهيم عن هشام بن خالد
عن الوليد بن مسلم عن رجل عن مكحول عن كعب قال يطوف من
قبور الأنبياء عشرة وبالمصيصة خمسة وهي التي تغزوها الروم في
آخر الزمان فيمرون بها فيقولون إذا رجعنا من بلاد الشام أخربنا
هاهنا لأنها موجودة في ما يخلف من السماء والأرض قال كعب
وبالمعورة وبأرطاكية فتوجب النجارة تخص بأمورها وبلاد سنق
خمسة أنبياء وبنادي الأردن مثل ذلك آخر الجزء والحمد لله
وحده وصلى الله على رسول سيدنا المصطفى محمد آله وسلم
تسليما وحسبنا الله ونعم الوكيل

لمعت سماعا جميع هذا الجزء وهو سادس وعشرون على الشيخ
ثابت بن سنان بن سعيد بن ثابت بن قرة الحراني [illegible]
[illegible] محمد بن عبد الله [illegible]

ليس في رواية عبد الكريم الآخر الإذن

أخبرنا أبو طالب العلوي ثنا أبو الحسن الأنبسي قال
أخبرنا الإمام أبو بكر أحمد بن ثابت الخطيب الحافظ ثنا أبو الحسن علي بن عبد الله
ابن بشران ثنا أبو علي إسماعيل بن محمد الصفار ثنا يحيى بن حصين الأزرق قال ثنا علي بن عاصم
ثنا عطاء بن السائب عن أبي عبد الرحمن السلمي قال صبح عبد الرحمن بن عوف بها ما
ودعا أصحاب رسول الله صلى الله عليه وسلم مبيم على وطعمه أو سدبوا
من الحمر وقال الحرم فأخذت في عيا وحضرت صلاة المغرب وهم ولا يصلون
بهم وهم أقل فأيها الكافرون لا أعبد ما تعبدون ونحن عابدون ما تعبدون
وهو لا يدري ما يقول ومر على النبي صلى الله عليه وسلم يا أيها الذين آمنوا
لا تقربوا الصلاة وأنتم سكارى حتى تعلموا ما تقولون
أخبرنا يحيى بن علي بن حاتم ثنا عوف عن أبي الموضح قال أسرى بأبي بكر
الحمر وقال الحرم ما حادثه وأنا أقول
تحيا بالكلام وأمكر وهل لك بعد رهطك من سلام
دريني أصطبح بالكر إني رأيت الموت نقب عن هشام
فوديتو المعين أبو زيد بالفضل وحال أو سوام
وكأين بالطوى طوى بدر من القينات والجمل الزمام
وكأين بالطوى طوى بدر من الشيزى تكلل بالسنام
قال فلما ذلك النبي صلى الله عليه وسلم فما رمى معه حرمة بحجر
رواه حتى دخل عليه فلما نظر إليه قال الحمد لله من بخط
الله وبخط رسوله والله لا يدخل في رأسه البلاء فذهب عن

رسول الله صلى الله عليه وسلم فما كان فيه وخرج وبرأ عليه وقال النبي
مسهوت وقال عمر أسهما والله وبرأت أنه فيها تحريم الخمر
م والخمر سنة

كان على مصلح لأخوانه بن صالح بن أبي السنت أبي عبيد العزيز
قال حدثنا بالحسن علي بن أبي هريم بن نصر وهو السمرقندي له بعد الحديث
مت الاستيعاب أبو عبد الله محمد بن يوسف القربري ثنا علي بن حرم المروزي
ثنا عيسى بن يونس بن أبي عبد الله قال سمعت أبي ما سمعت أبا الأزهر يقول
قال رسول الله صلى الله عليه وسلم ما من عبد يعمل على عشر مما فوق ذلك
إلا أتي به معلولا يوم القيامة حتى يسأله الله عز وجل عن عدله فيهم

سمع جميع هذا الجزء عبد الرحيم والحسب الذي عاد وجده لجاء الله بن حمزة عبد الواحد
لجاء على الخطيب لذا وجاء الحسن أبو عبد الله الحسين بن أحمد بن عبد الواحد
وبرواه أبو أبي محمد طاهر الحسيني وجاء الحافظ أبو محمد بن أحمد بن عبد الواحد
وجدا وجدت جميع وجنتم وسمعه بيده الحسين بن أحمد وله سلام في جميعهم
عدوه جميعا وجاء طاهر الحافظ سمع جميع ما في هذا الجزء عبد الرحيم بن عبد الواحد
بن أبي هريم نصر على الشيخ الشيخ وحدث أبي علي الخطيب لجاء وله منه
لذا أملاه جاء وله الحافظ عبد الله وأبو الفتح الملك بن أول الحسين بن أبي

سمع هذه الجزء على علي بن أحمد
الشيخ عبد الله بن أبي عبد الله
عبد الرحمن بن أحمد بن عبد
الله بن أبي الفضل
بن أبي الفضل
بن أبي الفضل
بن أبي الفضل

سمع جميع هذا الجزء الحافظ أبو عبد الله محمد بن أحمد بن عبد الواحد
الشيخ الحسن بن أبي عبد الله بن أبي عبد الله
بن أبي عبد الله بن أبي عبد الله
بن أبي عبد الله بن أبي عبد الله
بن أبي عبد الله بن أبي عبد الله

سمع من الخامس وعشرين الى آخره على الشيخ أبي طاهر بركات بن ابراهيم بن طاهر
الخشوعي عن عبد الكريم السهلي عن عبد العزيز الكناني عن نفاذ بنواه السمع للصحيح للامام
العالم الحافظ تقي الدين أبي محمد عبد الغني بن عبد الواحد بن علي بن سرور المقدسي تغمده الله
الفقيه العالم أبو عمر محمد بن أحمد بن قدامة وولده عبد الله وولدي أخيه عيسى
ويحيى أبو عبد الله أحمد والفقيه محمد بن علي بن موسى الأنصاري الأذرعي والفقيه عبد الله
بن محمد بن عبد القادر النسطيني والفقيه محمد بن أحمد بن سليمان الزهري والفقيه محمد
بن عبد الواحد بن أحمد بن عبد الرحمن والفقيه فضائل بن أمين أبي بكر بن طلوب بن الفرج
بن الفرج الزهري النابلسي وعبد الغني والفقيه محمود بن مالك بن رسلان أيضا
والفقيه مهنا والبيب فاتة الخامس وعشرين ماتمه أودعنا وولده أيضا
وذلك يوم الخميس ثالث المحرم سنة ست وسبعين وستمائة وصلى
عليه محمد بن محمد بن علي بن سعد أبيا وأحمد بن حمدان وحسام
ابن محمد

سمع جميع الجزء الخامس والعشرين والسادس والعشرين جميعها على الشيخ الامام أبي طاهر
ابراهيم بن محمد بن سلمة بن عبد الرحمن المقدسي وجيه الدين أبي الربيع داود بن يوسف بن كامل بن
شيخ الشيوخ أبي القاسم الحسن بن الحسين بن الحسن بن عساكر بن هبة الله بن عبد الله بن الحسن
بن الحسين بن عبد الرحمن بن عساكر الدمشقي وأخوه أبو عبد الله محمد وابنا أخيه أبي الفضل
أبي العباس أحمد وأبي الفضل محمد ابنا أبي الفضل محمد بن أبي العباس أحمد بن أبي الفضل
محمد بن أبي العباس أحمد بن أبي الفضل محمد بن أبي العباس أحمد بن أبي الفضل محمد بن أبي العباس
أحمد بن أبي الفضل محمد بن أبي العباس أحمد بن

بسم الله الرحمن الرحيم ولا حول ولا قوة الا بالله العلي العظيم

اخبرنا الشيخ الامام العالم عبد الله بن عبد الرحمن بن محمد بن علي بن صابر
السلمي الدمشقي بها انا الشريف النسيب ابو القاسم علي بن ابي محمد العباس
الحسيني في يوم الاحد الثالث من جمادى العشرين من ذي القعدة سنة ست وخمسين
اخبرنا ابو محمد عبد العزيز بن احمد بن محمد الكتاني في شهر ربيع الاول سنة
احدى وستين واربع مائة انا تمام بن محمد بن عبد الله بن جعفر الرازي انا ابو علي
الحسن بن يوسف بن عبد الملك قراءة عليه انا ابو هريرة بن منقذ العطفري
ثنا عبد الله بن وهب حدثني الحميد عن عمرو بن سعيد عن ابيه عن جده
عبد الله بن عمرو قال قال رسول الله صلى الله عليه وسلم الحجاج والعمار وفد
الله عز وجل ان سألوا اعطوا وان دعوا اجيبوا وان انفقوا اخلف
عليهم والذي نفسي ابي القاسم بيده ما اعطي احد ولا اكبر مكبر على
شرف من الاشراف الا هلك ما بين يديه وكثر تكبيره حتى يقطع
مبلغ الدراب اخبرنا ابو علي الحسن حدثنا ابو يعقوب ابن يوسف
الحسن الطحان بمصر ثنا موسى بن ناصح الواسطي ثنا ابو معوية عن عمرو بن نافع
عن ابيه عن ابن عمر قال قال رسول الله صلى الله عليه وسلم لا تنام على
اخرى تعاري اخبرنا ابو علي الحسن بن فضالة الحمصي قراءة عليه
حدثنا نصر بن رابو الحولاني ثنا خالد بن عبد الرحمن الخراساني ثنا فطر بن خليفة

في الهامش: ٧ صح وصح

عن كثير ابي اسماعيل عن عبد الله بن مليل قال سمعت عليا رضي الله عنه الا اعجلي
يقول قال رسول الله صلى الله عليه وسلم انه لم يكن قبلي نبي سبعة نجبا
ووزراء ورفقاء واني اعطيت اربعة عشر حمزة وجعفر وابو بكر
وعمر وعلي والحسن والحسين سبعة من قريش وابن مسعود
وسلمان وعمار وحذيفة وابو ذر والمقداد وبلال .
اخبرنا ابو علي احمد بن محمد بن فضالة ثنا احمد بن عبد الله بن
عبد الرحيم الدمشقي ثنا عمرو بن ابي سلمة ثنا صدقة بن عبد الله ثنا نصر بن علقمة
عن اخيه عن ابن عباس ان جلين عمرو وذا الاسود عمرو معاذ بن جبل ان النبي صلى الله
عليه وسلم قال ابغض الخلق الى الله عز وجل الذي امن ثم كفر .
اخبرنا ابو القاسم علي بن الحسن بن محمد بن السقر بن بيعة من العقار
الجوشي البزاز ثنا احمد بن سليمن بن جزلة قالا ثنا بكار بن قتيبة ثنا ابو عمر
ابي الوزير ثنا سفين بن عيينة عن مجالد عن الشعبي عن مسروق عن عبد الله
قال ما نبينا صلى الله عليه وسلم كولد هذه الامة قال عمر نقباء بني اسرائيل .
اخبرنا ابو الحسن حمزة بن سليمن الطرابلسي ثنا الحسن بن مكرم بن حسان
البغدادي ثنا يحيى بن راشد ومات قبل ابي عاصم حدثني هرون بن دينار عن ابيه
قال كنت جالسا عند الحسن فخرجت من عند علقمة برجل من اصحاب
النبي صلى الله عليه وسلم يقال له معقل بن سنان فقال يا ابا المغيرة

سمعت رسول الله صلى الله عليه وسلم يقول قوام أمتي بشراركم

أخبرنا أحمد بن سليمان نا أبو بكر الحسين بن محمد بن [illegible]
بغداد نا محمد بن سعد الكلابي نا مصعب بن مازن [illegible] عن علي بن [illegible]
قال رسول الله صلى الله عليه وسلم ما من عبد يدخل الجنة إلا برحمة الله عز وجل
قال ولا أنت يا رسول الله قال ولا أنا إلا أن يتغمدني الله منه برحمة ووضع
يده على رأسه أخبرنا أحمد بن سليمان املاء نا زيد بن الفتح الجيلي
نا الفتح بن جبيل نا عبد الوهاب بن نجدة الحوطي نا إسماعيل بن عياش
عن المطعم بن المقدام الشامي عن نبيح الشامي عن كعب المصري
قال قال رسول الله صلى الله عليه وسلم طوبى لمن تواضع من غير مسكنة
وذل في نفسه من غير مسكنة وأنفق مالا جمعه من غير معصية
ورحم أهل الذل والمسكنة وخالط أهل الفقه والحكمة
طوبى لمن ذل في نفسه وطاب كسبه وصلحت سريرته وكرمت
علانيته وعزل عن الناس شره طوبى لمن عمل بعلمه وأنفق الفضل
من ماله وأمسك الفضل من قوله أخبرنا أحمد بن سليمان وأبي علي
نا الفضل بن يوسف الفضائي بالكوفة قال أنا أحمد بن عبيد نا سعيد بن
سعيد نا أحمد بن سعيد عن سعيد الأزرق عن حماد بن سعيد عن عبيد بن
عمير قال جاء رجل إلى عمر فقال له كلمني وأقلل علي فإني أنسى
فقال إني سمعت رسول الله صلى الله عليه وسلم يقول

كل نسب وصهر منقطع إلا نسبي وصهري أخبرنا أبو الحسن
أحمد بن سلمون بن أيوب بن خذلم القاضي نا أبو عمران موسى بن علي بن عوف
الزبيدي الصفار نا محمد بن عبد الله بن حبشي نا أبو عوانة عن أبي بشر عن نافع
عن ابن عمر أن رسول الله صلى الله عليه وسلم كان يحمل القصع بالطين
كتبه أخبرنا أحمد بن سليمان نا موسى بن [illegible] نا محمد بن عبيد نا أبو عوانة
عن قتادة عن أنس قال قال رسول الله صلى الله عليه وسلم ما من مسلم يغرس
غرسا أو يزرع زرعا فيأكل منه طير أو إنسان أو بهيمة إلا كانت
له صدقة أخبرنا أحمد بن سليمان نا بركة بن نشيط عن كثير الزجاجي
نا عبد الله بن عمار نا المعافى بن عمران عن سليمان بن أبي داود نا محارب
بن دثار عن عبد الرحمن بن غنم عن عمر بن الخطاب أن النبي صلى الله عليه وسلم
قال لا يبلغ المرء صريح الإيمان حتى يترك الكذب في المزاح وهو صادق
وحتى يترك المراء وهو صادق أخبرنا أحمد بن سليمان نا مصعب بن السماح
نا البيروتي نا محمد بن حميد بن كاسب نا سفين بن حسن عن كثير بن زيد
عن ابن أبي سعيد الخدري عن أبيه قال قال رسول الله صلى الله عليه وسلم أبشروا
المتحابين يوم القيامة منابر يجلسون عليها فأمنوا العقاب
يقول أبو سعيد والله لو جوت لها لجلست جوثي [illegible]
أخبرنا أحمد بن سليمان نا أبو زرعة عبد الرحمن بن عمرو نا [illegible]
عباس نا أبي عن حجاج عن قتادة عن الحسن عن سمرة قال قال
رسول الله صلى الله عليه وسلم سعار المهاجرين عبد الله وسعار

قال الزهري انا ملك مؤلف وقال النبي صلى الله عليه وسلم
الكلبي حوائجي وحوائجي الزبير ح وحدثنا ابو
يعقوب الاذرعي نا يوسف بن يزيد نا عبد الله بن عبد الحكم
نا سليمان بن علي عن موسى بن سعيد عن انس بن مالك قال
رخص رسول الله صلى الله عليه وسلم في ابوال الابل ان يشرب
حدثنا ابو يعقوب الاذرعي نا ابو زرعة عبد الرحمن
ابن عمرو نا سعيد بن سليمن عن مصعب بن سلام عن الحجاج
عن القسم بن عبد الرحمن عن ابيه عن ابن مسعود قال قال
رسول الله صلى الله عليه وسلم اذا اكرم المؤمن اخاه
فانما يكرمه لله حدثنا ابو القسم الحسن بن منصور
الحمصي الامام نا ابو عمير بن ابي حماد نا ابن كاسب
نا عبد الله بن معاذ عن معمر عن الزهري عن انس بن مالك
ان رجلا كان جالسا مع النبي صلى الله عليه وسلم فجاء
ابن له فاخذه فضمه واجلسه في حجره فجاء ابنه له
فاخذها فاجلسها الى جنبه وقال رسول الله صلى الله عليه

حدثنا عبدك هشام الدستوائي حدثنا أبو عبد الله محمد بن
هشام الدستوائي حدثنا سليمان بن داود البصري حدثنا عمرو بن
نوح الموصلي حدثنا عمرو بن عبد الغفار حدثنا الأعمش عن مجاهد عن
عبد الله بن عمرو قال قال رسول الله صلى الله عليه وسلم لا تسألوا
الملائكة سألوا من لهو كلا الرهان والنضال
أخبرنا أبو عبد الله محمد بن محمد قال سمعت نصر بن قبيه
سمعت داود بن رشيد الواسطي فيما حدثه عن صدقة بن يزيد عن يحيى بن
أبي كثير عن أبي سلمة عن أبي هريرة قال قال النبي صلى الله عليه
وسلم كيف بكم إذا كنتم من دينكم كذوبة الفرس
أخبرنا أبو بكر محمد بن علي بن الحسن البغدادي حدثنا أبو بكر
أحمد بن محمد بن الحجاج الوشاء ببغداد حدثنا عبد الله بن عمر الدوالبي
شجرة بن عباد عن شعبة عن مجاهد عن طلق بن عبد الله
السحيمي عن أبيه قال انتهيت إلى النبي صلى الله عليه وسلم أبو العلاء
أزيد كان من الرجل أخبرنا أبو بكر محمد بن الحسن
حدثنا أبو هاشم الجعفري شجرة بن أشرس الفلكي

حدثنا حماد بن سلمة عن ثابت عن مطرف بن عبد الله بن الشخير
عن أبيه قال انتهيت إلى النبي صلى الله عليه وسلم وهو يصلي ولصدره
أزيز كأزيز المرجل أخبرني أبو علي محمد بن هرون بن
شعيب الأنصاري حدثنا عبد الله بن منصور بن الصباح البغدادي
وسوف أم حكيم حدثنا عبد الملك بن عمران ومحمد
وإبراهيم ابنا عبد الله قالوا حدثنا سفيان وشعبة ومسعر
عن محارب بن دثار عن جابر أن النبي صلى الله عليه وسلم
قال يعمر الديار أهلها أخبرنا أبو بكر عبد الله بن
جعفر الدواداري البغدادي حدثنا أحمد بن حاتم بن ماهان
القاضي بسر من رأى حدثنا محمد بن عباد حدثنا أبو سعد مولى
بني هاشم عن شعبة عن عمرو بن مرة عن عبد الله بن سلمة
عن علي بن أبي طالب قال قال النبي صلى الله عليه وسلم لا
يسعى لعبد أن يقول أنا خير من يونس بن متى سمع الدرقي
بطلمات أخبرنا أبو المعمر عبد الرحمن بن عبد الله
ابن عمر بن الشبل حدثنا عبد العزيز بن سعيد الهاشمي حدثنا جعفر

السبيعي نا الوليد بن مسلم نا محمد بن حمزة بن يوسف بن عبد الله بن سلام
عن أبيه عن جده عن عبد الله بن سلام قال قدمت عليه من طعام
وإداما له من عسل وسمن وجبن فأتي بخوان عليه دقيق حواري وسمن وعسل
فيها جمل لعثمان بن عفان عليه دقيق حواري وسمن وعسل
وإداما له من عسل وسمن فدعا بها بالبركة ثم دعا
بنار فصبت على النار وجعل فيها من العسل والدقيق
والسمن ثم عقد حتى نضج أو كاد ينضج ثم أنزل فقال
رسول الله صلى الله عليه وسلم كلوا هذا الذي تسميه فارس
الخبيص فأكل رسول الله صلى الله عليه وسلم وأكلنا
أخبرنا أبو بكر أحمد بن عبد الله بن عبد الله بن عبد الله بن
عبد الله بن صفوان النصري نا عبد الله بن عمران بن موسى
البغدادي نا أبو بكر بن أبي شيبة نا يحيى بن يعلى التميمي
عن عبد الملك بن عمير عن ابن أخي عبد الله بن سلام عن عبد الله
ابن سلام قال كان اسمي في الجاهلية فلان فسماني رسول الله
صلى الله عليه وسلم عبد الله بن سلام أخبرنا أبو طاهر بن

عبد العزيز بن حسنون الفقيه الإسكندراني نا علي بن سعيد النصري
نا سليمن بن داود المنقري عن الدراوردي أخبرني عمرو بن أبي عمرو عن المقبري
عن أبي هريرة قال قال رسول الله صلى الله عليه وسلم إن الله عز وجل ليستحيي
المؤمن بالستر حتى يخفف عنه كل ذنب أخبرنا أبو غالب عيسى بن
أحمد بن عبد الله القزويني الحافظ ومسكنه بنت لهيا نا أبو جعفر محمد بن
عبد الله بن سليمن الحضرمي نا الكوفة مطين نا محمد بن عمر بن الفرات نا ابن فضيل
حدثني أبي قيس عن علي قال قال رسول الله صلى الله عليه وسلم خيار أمتي
أحداثهم الذين إذا أعطوا رجعوا وقد حمدوا أنا أستغفر الله
قال أبو جعفر لم أكتب عند غيره أخبرنا أبو عبد الله الحسين بن
محمد الطرائفي ومحمد بن إبراهيم بن عبد الرحمن الفهري قالا نا زكريا بن يحيى
ابن أيوب نا محمد بن موسى الجوشي نا أيوب بن واقد الكوفي عن عبد الله
عن نافع عن ابن عمر قال كان رسول الله صلى الله عليه وسلم إذا طاف
بالبيت طواف الإفاضة حسب لنا وسعى أربعة أخبرنا أبو بكر أحمد بن إبراهيم
ابن عبد الرحمن والحسين بن أحمد بن محمد قالا نا زكريا بن يحيى نا محمد بن موسى
نا أيوب بن واقد عن عبد الله عن نافع عن ابن عمر قال كان رسول الله صلى الله
عليه وسلم يسعى ببطن المسيل بين الصفا والمروة أخبرنا أبو الحسن
علي بن الحسن بن عبد الله الخراساني نا أحمد بن علي بن المثنى نا جبان بن أيوب
نا مالك بن زيد نا السري بن سويد العدوي عن علي بن زيد عن عمر بن عبد الرحمن
قال أتى النبي صلى الله عليه وسلم ملبيا كل ذلك يرد عليه لبيك لبيك

الحسن ثنا أبو إسحاق إبراهيم بن محمد بن علي بن سنان ثنا أبو جعفر بن
سليمان بن دمشاد البصري ابن بنت مطير بدمشق ثنا يحيى بن أيوب ثنا أبو الأحوص
عن الأعمش عن أبي سفين عن جابر قال سمعت رسول الله صلى الله عليه وسلم
يقول الإيمان في أهل الحجاز والقسوة وغلظ القلوب قبل المشرق وفي رواية
ومضر حدثنا أبو الهيثم عياش بن يعقوب بن إبراهيم بن ساكر الهمداني
ثنا محمد بن إسحاق بن الجريش ثنا أحمد بن أبي الحواري ثنا زيد بن الحباب عن
إبراهيم بن أبي عبلة عن ابن محيريز قال أتانا مروان بن الحكم ثنا أحدثكم
سمعته من رسول الله صلى الله عليه وسلم لا تزيد فيه ولا تنقص قال
سمعته من رسول الله صلى الله عليه وسلم لا تزيد فيه ولا تنقص قال
معصب عصا سيدنا وقال أحدكم يعلق صحيفة في سيرته
يزيد وسعد عن أبي سمعت رسول الله صلى الله عليه وسلم يقول وأتاه
رجل فقال يا رسول الله إن صلحا فرا وجب قال مروه فليعتق
رقبة يكون فداه من النار يكل عضو منها عضوا منه أحمد بن الهيثم
الطسطي حدثنا سليمن الكلاعي ثنا أبو إسماعيل بن إسماعيل الترمذي
ثنا يحيى بن أبي قتيبة المدني أبو إبراهيم ثنا مالك بن أنس عن الزهري عن سعيد
بن المسيب وأبي سلمة بن عبد الرحمن عن أبي هريرة قال قال رسول الله صلى الله
عليه وسلم استنفعوا بما لم تنتفعوا فإذا وقعت الحدود فلا شفعة
أحمد بن أبو الحسن بن أحمد بن عبد الوارث ثنا أبو عوانة عن مسعود
بن كدام ثنا الغلابي البصري ثنا ابن عائشة ثنا أبو عوانة عن مسعود
عن الشعبي عن أبي شريح قال قال رسول الله صلى الله عليه وسلم لبلال

الصديق من أصبح وهو يغلبه فلا يوصل عليه من أن تنام وأن تنام
ترك أحمد ثنا أبو جعفر أحمد بن إسحاق بن محمد بن يزيد الحلبي القاضي
ثنا أبو حفص عمر بن الحسن بن نصير القاص ثنا مؤمل بن إهاب المكي ثنا عبد الله
ابن المغيرة المصري عن سفين الثوري عن أبي إسحاق عن عكرمة عن ابن عباس
قال قال رسول الله صلى الله عليه وسلم الليل والنهار مطيتان أحمد بن الحسن
علي بن أحمد بن محمد بن إبراهيم البغدادي ابن المقابري ثنا الحسن بن عامر الفضل
ابن مهدي مولى عبد الصمد بن علي الهاشمي ثنا علي بن هاشم البرقي ثنا ابن لهيعة
عن عطاء عن أبي سعيد قال قيل يا رسول الله هل نعرف أمتك يوم القيامة
قال غر محجلون من آثار الوضوء أحمد بن الحسن ثنا أبو بكر بن سهل بن عمر النوجي
ثنا أبو الحسن أحمد بن إبراهيم بن قيس الباهلي ثنا الطائي سنة أربع وثمانين
ومائتين وفيها مات ثنا يحيى بن سعيد الأركوني الفرسي ثنا سعيد بن بشير
عن عبد العزيز بن صهيب عن أنس بن مالك أن رسول الله صلى الله عليه وسلم
أعتق صفية وتزوجها وجعل عتقها صداقها أحمد بن الهيثم بن مركب
سهل ثنا أبو إبراهيم ثنا إسحاق ثنا سعيد بن بشير عن قتادة عن أنس عن النبي
صلى الله عليه وسلم أحمد بن الهيثم ثنا إسحاق ثنا سهل ثنا ابن فيل ثنا موسى بن
أيوب ثنا ابن المبارك عن محمد عن قتادة عن أنس أن النبي صلى الله عليه
وسلم أعتق صفية وجعل عتقها مهرها أحمد بن الحسن ثنا سهل ثنا
ابن فيل ثنا موسى ثنا ابن المبارك عن سعيد عن قتادة عن أنس عن النبي صلى الله عليه وسلم

حدثنا محمد بن سهل بن قبيل ثنا موسى بن ابن المبارك عن سعيد عن سعد
ابن الحباب قال قلت لأنس ما الصلاة رسول الله صلى الله عليه وسلم يصفها
قال اصلها فسهام جمل عنها صلاتها الحسن بن الصباح البزار ثنا
حسين بن علي الجعفي عن زائدة عن الصقر بن حبيب الوليد المزي القرشي
ثنا هشام بن عمار ثنا اسمعيل بن عياش ثنا علي بن يزيد عن القاسم عن ابي امامة
قال كان رسول الله صلى الله عليه وسلم يرفع يديه حذو منكبيه حين يفتتح
الصلاة وحين يركع وحين يسجد وحين يرفع رأسه من السجدتين
حدثنا ابو عمرو عثمان بن محمد بن عثمان بن محمد بن عبد الملك بن مروان
عبد الملك بن عبد الله بن عبيد الله بن عمرو بن عثمان بن عفان الغساني مولاه
بالصوم سنة دمشق ثنا الحسن بن مكرم ثنا عبد الله بن عمر بن ابان
ثنا يزيد بن هارون ثنا صفوان بن عيسى الصفري عن هلال بن ابي زينب
الدؤلي عن ابي الدرداء قال قلت له ما منعك ان تسمع لصاحبك ما سمع الرجال
لاصابهم قال سمعت رسول الله صلى الله عليه وسلم يقول ان امامكم عقبة
كؤودا لا يجوزها المثقلون وانا اريد ان اخف لتلك العقبة
حدثنا ابو الفضل محمد بن عبد الرحمن بن عبد الله بن الحرث الدمشقي
ثنا عبد الله بن محمد بن الوليد الحافظ ثنا يحيى بن معين الرقي قال سمعت ابي
حسين بن محمد عن الاوزاعي عن حسان بن عطية الدمشقي عن سعيد المسيب
عن ابن عباس قال قال رسول الله صلى الله عليه وسلم اذا اصابني هذه

الامة خمس خصال فاخشوهن اذا كثر الربا كانت الزلازل والخسف
واذا جار السلطان حبس المطر واذا تعدى على اهل الصدقة كانت الدولة
واذا منعت الزكاة ماتت البهائم واذا كثر الزنا كثر الموت
حدثنا ابو بكر عبد الرحمن بن نصر بن الرحمن بن يحيى بن مالك بن عبيش
الدمشقي ثنا محمد بن الوزان ثنا يحيى بن سليم عن داود بن عجلان قال طفت مع
ابي جعفر المنصور حين قدم دمشق فلما طفنا مع السبع قال لنا اسبعوا العمل فاني طفت مع
رسول الله صلى الله عليه وسلم سبعا فلما فرغنا قال لنا اسبعوا العمل فاني طفت مع رسول الله
صلى الله عليه وسلم سبعا فلما فرغنا قال لنا اسبعوا العمل فاني طفت مع رسول الله
صلى الله عليه وسلم سبعا فلما فرغنا قال لنا اسبعوا العمل وقد عرفتم
حدثنا ابو بكر احمد بن عمرو بن عبد الخالق البزار ثنا
سعيد الجنبي ثنا محمد بن اسحق العدني ثنا هشام بن عمار ثنا اسمعيل بن عياش
ثنا ابو زهير الثقفي سئل عن ابي هريرة العقيلي عن ابي سعيد الخدري قال قال
رسول الله صلى الله عليه وسلم لا يصلين احدكم ان يصلي في ثوب واحد ليس
على عاتقه طرفه شيء من صلاته
حدثنا الحسن بن الحسين بن ابي العالية رضي الله عنه
رسول الله سيد المصطفى صلى الله عليه وسلم
وحسبك الله ونعم الوكيل

حسبي الله ونعم الوكيل

الله الحافظ

المجلس الثامن والعشرون من فوائد أبي القسم

تمام بن محمد بن عبد الله بن جعفر بن الجعد الرازي

رواية أبي محمد عبد العزيز بن أحمد بن عبد الله وهذه أسانيد الأجزاء

أبو القاسم علي بن إبراهيم بن العباس الحسيني

أخبرنا عن أبي المعالي عبد الله بن عبد الله بن أحمد بن حامد

ابن صابر السلمي الأصلي

أخبرنا العين عبد الواحد بن علي بن سرور المقدسي رضي الله عنه

ولد في محرم سنة خمس وتسعين وخمسمائة توفيه

فوائد هذا الجزء والحكمة التي فيه والأثر بعده على أبي طاهر بن إبراهيم بن طاهر الخشوعي

سماعه من عبد الله بن أحمد بن عبد الله بن أحمد بن عبد الله بن أحمد بن

بسم الله الرحمن الرحيم ولا حول ولا قوة إلا بالله العلي العظيم

أخبرنا أبو المعالي عبد الله بن عبد الرحمن بن أحمد بن عامر بن جابر السلمي
الدمشقي بها سنة ست وسبعين وخمسمائة أنا الشريف النسيب أبو الغنائم
علي بن إبراهيم بن العباس الحسيني بقراءته وأنا أسمع في يوم الأحد سلخ
ذي القعدة من سنة ست وخمسمائة نا أبو محمد عبد العزيز بن أحمد بن محمد الكتاني
في سنة سبع وأربعين وستين وأربعمائة أنا أبو القاسم عمار بن أحمد بن
عبد الله بن جعفر الأزدي أنا أبو الفتح عبيد الله بن محمد بن أحمد بن عاصم بن الوراق
نا أحمد بن شعيب النسائي نا أحمد بن الصباح الثقفي نا يحيى بن سعيد هو ابن سابق
نا عمرو وهو ابن أبي قيس عن مطرف عن الشعبي عن أبي الأزهر عن أبيه
عن النبي صلى الله عليه وسلم قال يخرج الدجال من هاهنا يعني المشرق
أو من هاهنا أو من هاهنا يعني المشرق أخبرنا أبو صادق بن
عبد الله بن الحر بن الزجاج نا أبو الحسن أحمد بن نصر بن ساكر نا إبراهيم
بن هشام بن يحيى الغساني حدثني أبي حدثني الأوزاعي عن الوليد بن هشام
المعيطي عن معدان بن طلحة اليعمري قال لقيت ثوبان فقلت حدثني حديثا ينفعني
الله به فسكت ثم عدت لمثلها فسكت فقلت له مثلها فقال عليك
بالسجود فإني سمعت رسول الله صلى الله عليه وسلم يقول ما من عبد يسجد لله سجدة

إلا رفعه الله بها درجة وحط عنه بها خطيئة قال لقيت أبا الدرداء فسألته فقال
لي مثل ذلك أخبرنا أبو بكر أحمد بن عبد الله بن الحر نا أبو طاهر بن
هرون نا محمد بن بكار بن بلال نا سليمان بن عبد الرحمن نا بشر بن عون بن إبراهيم
عن مكحول عن أبي أمامة الباهلي قال قال رسول الله صلى الله عليه وسلم أخرجوهن
الرضاع ما أخرجوهن من النسب أخبرنا أبو الحسن ابن هبة الله بن أحمد بن
الحسن نا علي بن حمشاذ الأزدي نا أبو المنذر أحمد بن منصور بن المنذر بالموصل
نا سليمان بن سلمة الخبائري نا بقية عن الأوزاعي عن الزهري عن عبد الله بن أبي
طلحة عن أنس بن مالك قال قال رسول الله صلى الله عليه وسلم طلب العلم فريضة
على كل مسلم أخبرنا أبو الحسن ابن هبة الله بن أحمد نا عبد الله بن أحمد الوبلي
نا عبد الصمد بن علي العقيلي نا ضمرة عن منتجع بن معبد عن أبيه عن جده
قال قال رسول الله صلى الله عليه وسلم ما من أهل ثلاثة أبيات في حضر ولا سفر
لا تقام فيهم الصلاة إلا استحوذ عليهم الشيطان أخبرنا أبو الحسن
حميد بن سليمان نا أحمد بن عيسى بن حسان المدائني نا محمد بن الفضل بن عطية عن زيد
العمي عن معاوية بن قرة عن أبيه عن النبي صلى الله عليه وسلم قال أتاني الملكان
فقال أحدهما اقرأ على حرف فقال الآخر زده فقلت زدني حتى بلغ سبعة أحرف
يسأل الزيادة من صاحبه وأنا أسأله حتى انتهى إلى سبعة أحرف
قال وأخبرني أم الكتاب فلما بلغ عمر المغضوب عليهم ولا الضالين

قال الملك أمير أحمد نا حميد بن سليمان نا عبد الكريم بن الهيثم الديرعاقولي
أنبأ الحسن بن قزعة نا مسلمة بن علقمة نا داود بن أبي هند عن الشعبي
عن مسروق عن عائشة قالت لا أسول الله صلى الله عليه وسلم من فساده وحرم
جعل الحرام حلالا وجعل في اليمين كفارة أحمد نا حميد بن سليمان
نا أبو العباس الفضل بن يوسف القصباني الكوفي نا إبراهيم بن زياد نا
أبو بكر بن عياش عن عاصم عن زر عن عبد الله بن مسعود قال لما أقبل رسول الله
ما أغنانا مال لا يأتي ما في أيدي الناس ومن مشى منكم إلى طرح فليمس رويدا
حدثنا حميد بن سليمان من لفظه نا عبد الحميد بن الفرج نا بقية بن الوليد
عن حريز بن سعد عن خالد بن معدان عن عتبة بن عبد عن النبي صلى الله عليه
وسلم قال لو أن رجلا جر على وجهه من يوم ولد إلى يوم مات هرما في مرضاة
الله لحقره يوم القيامة أحمد نا أبو المهنوز راشد نا مصر بن أبي مجمر
نا عثمان بن سنة أسن وسعد بن طارق من رجالنا همام بن يحيى نا فروة بن أبي
قتادة عن زيد بن عبد الله أخو مطرف عن أبي هريرة قال قال رسول الله صلى الله
عليه وسلم أكذب الناس الصباغون والصواغون
أحمد نا أبو المهنوز راشد نا مصر بن محمد نا ظالوت نا مولى إبراهيم
عن أنس قال ما أكل رسول الله صلى الله عليه وسلم بخوان حتى
لحق الله عز وجل أحمد نا أبو المهنوز راشد نا عمران بن أبي الحسن

ابن عبد الله بن زيد السقا نا سعيد بن منصور نا حماد بن زيد عن أيوب عن أبي
قلابة عن أبي أسماء عن ثوبان قال قال رسول الله صلى الله عليه وسلم إذا وضع
السيف في أمتي لم يرفع عنهم إلى يوم القيامة أحمد نا أبو المهنوز راشد
نا مرثد بن محمد بن عبد الصمد نا عمرو بن هاشم البيروتي نا الوليد بن زياد عن الأوزاعي
عن عطاء عن ابن عباس قال قال رسول الله صلى الله عليه وسلم عمرة في رمضان تعدل حجة
أحمد نا أبو المهنوز راشد نا بكار بن قتيبة نا صوالح بن عيسى نا محمد بن حماد
عن عمرة عن عائشة قالت قال النبي صلى الله عليه وسلم كسر العظم ككسر
الحي أحمد نا أبو عبد الله محمد بن إبراهيم بن عبد الرحمن الأدمي وابن سنان قالا
زكريا بن يحيى البصري نا عمرو بن أبي سلمة نا داود بن عبد الله يعني ابن أبي الكرم
من ولد جعفر الطيار عن مالك بن أنس عن الزهري عن سعيد بن المسيب عن أبي
هريرة أن النبي صلى الله عليه وسلم قال إذا قلت لإنسان يوم الجمعة أنصت والإمام
يخطب فقد لغوت أحمد نا أبو المهنوز راشد نا محمد بن إبراهيم نا زكريا بن يحيى
وابن سنان نا زكريا بن يحيى حدثني نصر بن حماد البلخي الورقاني عن أبي
عيسى الغساني نا مالك عن أبي الزناد عن الأعرج عن أبي هريرة قال كان آخر ما
أوصى به النبي صلى الله عليه وسلم قال اشتد غضب الله على قوم دموا نبيهم
اللهم لا تجعل قبري وثنا يعبد من بعدي اللهم إني أشهدك أني قد بلغت
عن رجل المسلمين سعاية بعضهم لبعض

حدثنا ابراهيم بن محمد بن سنان ومحمد بن ابراهيم بن عبد الرحمن الاشكرا
ابو يحيى بالفتح بن محسن عبد الرحمن القادسي كان يسكن مصر ثنا حسان بن غالب
حدثني مالك بن انس عن ابن شهاب عن سعيد المسيب عن ابي هريرة
قال قال رسول الله صلى الله عليه وسلم كان جبريل عليه السلام يذاكرني
فضل عمر فقلت له يا جبريل ما بلغ من فضل عمر قال يا محمد لو اذنت ما السبع
في فوهة ما بلغت لك فضل عمر وناداه عبد الله عز وجل قال لي جبريل
عليه السلام يا محمد استكثر الاسلام من بعد موتك بعامون عمر
حدثنا ابو يعقوب بن سنان وحمد بن ابراهيم بن عبد الرحمن الاشكرا
ابن يحيى الصيرفي نصر بن حسان بن غالب حدثني مالك بن انس عن ابن شهاب
عن سعيد المسيب عن ابي هريرة قال قال رسول الله صلى الله عليه وسلم
من شرح الله صدره وحبيه في كل ليلة عوفي من اوجاع البطن
حدثنا ابراهيم بن محمد بن سنان ومحمد بن ابراهيم بن عبد الرحمن
الاشكرا زكريا بن يحيى ابراهيم بن اسحق بن ابي الحمام علي بن عبد الحراساني
ثنا مالك بن ابي الحمام عن ابي هريرة ان رسول الله صلى الله عليه وسلم قال
ان الله عز وجل ضرب الحق على لسان عمر وقلبه حدثني ابي رحمه الله ثنا ابو سعيد عبد الله بن احمد
عبد الرحمن بن عبد الله بن سعد الدشتكي الثاني حدثني ابي ثنا ابي
ابي عن ابي حسين عبد الرحمن بن عبد ربه بن نيم الدشتكي عن

مالك بن انس عن يحيى بن سعيد قال سمعت ناصحا مولى عبد الله بن
عمر ان رجلا سأل رسول الله صلى الله عليه وسلم فقال اي رسول الله كيف
صلاة الليل فقال مثنى مثنى فاذا خشيت الصبح اوترت
بواحدة حدثني ابي رحمه الله ثنا ابو عبد الله محمد بن ابي رجب
الضريس الثاني الحسن بن المغيرة الثاني ابو زاهر بن سليمان عن سفين
الموذي عن ابي الزبير عن جابر قال قال رسول الله صلى الله عليه وسلم التسبيح
للرجال والتصفيق للنساء حدثني ابي رحمه الله ثنا محمد بن ابي
الثاني ابو القسم بن ابي شيبة ثنا عبيد بن حفص العمري عن عبد الله بن عمر عن
الزهري عن ابي سلمة عن ابي هريرة قال قال رسول الله صلى الله عليه وسلم من
قام ليلة القدر ايمانا واحتسابا غفر له ما تقدم من ذنبه
حدثني ابي رحمه الله ثنا ابو عبد الله محمد بن حماد الثاني الشيباني
ثنا عبيد بن حفص العمري عن عبد الله بن عمر عن نافع عن ابن عمر
قال قال رسول الله صلى الله عليه وسلم ان من الجلد كما من الابل
كما من العصا الى البلد حدثنا ابو بكر احمد بن السري بن مصعب
ثنا ابو طاهر عبد الواحد بن عبد الجبار الباهوني ثنا فاسة بن مسلم
ثنا ابو هبيرة بن يوسف الفريابي عن الاوزاعي عن الزهري عن
ابي سلمة قال حدثني ابي ان رسول الله صلى الله عليه وسلم قال اجدر اعمال
قلوبا ما فظيفون بالله عز وجل لا اله الا الله

أخبرنا أبو الحسين علي بن جعفر بن عبد الله بالرملة نا محمد بن الحسن
ابن قتيبة نا يزيد بن موهب نا إسحاق بن عيسى الطباع عن داود بن أبي الفرات عن
سليمان التيمي عن أنس بن مالك قال قال رسول الله صلى الله عليه وسلم إذا أمام
العبد في مجلوده ناداه الله عز وجل به ملائكته قال ادخلوا إلى عبدي
روحه عندي وجسده في طاعتي حدثنا أبو عبد الله بن الحسين
أخبرني من سمع الأصبهاني الحافظ نا سهل بن السري نا أحمد بن يحيى بن إسماعيل
ابن الحسن بن عثمان نا أبي عن أنس عن خارجة عن الأوزاعي عن محمد بن المنكدر
عن جابر عن النبي صلى الله عليه وسلم أنه رأى رجلا شعثا رأسه فقال ما لهذا ما
يسكن به شعره أخبرنا أبو عبد الله من عنده نا سهل بن السري نا أحمد
بن يحيى عن أبيه نا سهل بن مزاحم نا سلام الطويل عن جابر عن النبي صلى الله عليه وسلم
نحوه

أحاديث ربيع بن نافع الرقي

أخبرنا أبو بكر محمد بن عرفجة نا محمد بن سعيد بن بلال القرشي
نا سليمان بن عبد الصمد نا يحيى بن صالح الوحاظي نا ربيع بن نافع الرقي نا خالد بن
معدان عن أبي أمامة عن النبي صلى الله عليه وسلم أنه قال حلف الله عز وجل
بعزته وعزته لا يسكن عبد لباس الحرير في الدنيا إلا ألبسه الله إياه يوم القيامة
نحطيره القدس ولا يسكن لباس الذهب والفضة في الدنيا
وهو يقدر عليها إلا ألبسه الله إياهما يوم القيامة نحطيره
القدس ولا يسكن سرير الحرير في الدنيا إلا سماه الله بين النبيين

نحطيره القدس أخبرنا محمد بن أحمد بن عرفجة نا محمد بن سعيد بن بلال
عبد الصمد نا يحيى بن صالح نا ربيع بن نافع عن أبي أمامة أن النبي صلى الله عليه
وسلم قال المرابط في سبيل الله أعظم أجرا من رجل جمع شهيدين
فأخر شهيدا صامه وقائمه أخبرنا محمد بن أحمد نا سعيد بن يحيى نا ربيع بن نافع
نا خالد عن أبي أمامة أن النبي صلى الله عليه وسلم قال إن صلاة المرابط
تعدل خمسمائة صلاة ونفقته الدينار والدرهم فيه أفضل من سبعمائة
فيمن ينفقه في غير سبيل الله أخبرنا محمد بن أحمد نا سعيد بن يحيى نا ربيع بن نافع عبد الصمد
نا يحيى بن صالح نا ربيع بن نافع عن أبي أمامة أن النبي صلى الله عليه
وسلم قال لا يحرس ثلث ليال المرابط وأيقظه المسلمين إلا من
أن أصيبني ليلة القدر في أجر المسجدين المدينة وبيت المقدس
أخبرنا محمد بن أحمد نا يزيد بن محمد نا يحيى بن صالح نا ربيع بن نافع عن
أبي أمامة أن النبي صلى الله عليه وسلم قال ما من رجل تغبر وجهه في سبيل الله
إلا أمن الله وجهه من النار يوم القيامة وما من رجل تغبر قدماه في سبيل الله
إلا أمن الله قدميه من النار يوم القيامة أخبرنا محمد بن أحمد نا سعيد بن يحيى
نا يحيى بن صالح نا ربيع بن نافع عن أبي أمامة أن رسول الله صلى الله عليه وسلم
قال من قاتل مرابطا في سبيل الله أمنه الله من فتنة القبر أخبرنا محمد بن أحمد
نا سعيد بن يحيى نا يحيى بن صالح نا ربيع بن نافع عن أبي أمامة أن النبي صلى الله عليه وسلم

قال من صلى الجمعة وصام يومه وعاد مريضا وشهد
جنازة وجبت له الجنة أخبرنا أحمد بن أحمد بن عبد الصمد ثنا محمد
ابن محمد بن عبد الصمد ثنا علي بن صالح ثنا جميع عن أبي مالك عن أبي أمامة أن
النبي صلى الله عليه وسلم قال من توضأ في أهله ثم عمد إلى مسجد أو راح
لا يريد إلا أن يتعلم أو يعلم كتب له بكل خطوة حسنة أو تحط عنه سيئة
ابن عوف حتى إذا توسط قال اللهم ارزقني مرابطا بكا وابن خبو
المدائن كتب له أجر عتق رقبة أخبرنا أحمد بن أحمد ثنا محمد بن
علي بن صالح ثنا جميع ثنا خالد عن أبي أمامة أن النبي صلى الله عليه وسلم
قال ما من رجل يعود مريضا فيجلس عنده إلا خفضته الرحمة من كل
جانب ما جلس عنده فإذا خرج من عنده كتبه الله عز وجل له
صيام يوم أخبرنا أحمد بن أحمد ثنا محمد بن عبد الصمد ثنا علي بن
صالح ثنا خالد عن أبي أمامة أن النبي صلى الله عليه وسلم قال طوبى لمن رآني
ولمن رأى من رآني ولمن رأى من رأى من رآني أخبرنا أحمد بن
أحمد بن محمد ثنا علي بن صالح ثنا جميع عن حسن بن عبد الرحمن
عن أبي أمامة قال قال رسول الله صلى الله عليه وسلم سيكون رجال
من أمتي يأكلون ألوان الطعام ويشربون ألوان الشراب

ويلبسون ألوان الثياب ويتشدقون بالكلام أولئك شرار أمتي
أخبرنا أحمد بن أحمد ثنا محمد بن محمد ثنا علي بن صالح ثنا جميع عن
أبي راشد السنوجي عن أبي أمامة قال قال رسول الله صلى الله عليه وسلم
ما مطر قوم قط إلا رحموا ولا قحطوا إلا سخط أخبرنا أحمد بن أحمد
ثنا محمد بن محمد ثنا علي بن صالح ثنا جميع عن يزيد بن خمير عن أبي أمامة أن
رسول الله صلى الله عليه وسلم كان إذا انتهى إلى المنبر قال القيم الخطبة
وأقل الكلام وأن من الكلام سحرا أخبرنا أحمد بن أحمد ثنا محمد
ابن عبد الصمد ثنا علي بن صالح ثنا جميع عن أبي سفين الرعيني عن أبي أمامة
قال كان رسول الله صلى الله عليه وسلم لا يولي وإلى أحد يتيمه ويرحلها
عذره من جانب الأيمن خذو الأذن هذا يستحب عند عربه
وجميع هذا الحمصي لم يكتبها إلا من هذا الطريق
أخبرنا أبو عمر بن عبد الوهاب بن أبي ذر البغدادي
القاضي الصوري ثنا أبو محمد عبد الله بن المسفاض الدمشقي ثنا أبو مسهر
ثنا سعيد بن عبد العزيز عن عبد الله بن أبي زكريا عن أبي أمامة
قال العز رسول الله صلى الله عليه وسلم الواصلة والموصولة

والواشمة والموتشمة لحسن بن الحسين بن محمد بن
ابراهيم الاذرعي ثنا ابو موسى هرون بن كامل بن بندار الفرسي بمصر
ثنا ابو علي عبد الله بن علي كاتب الليث ثنا سليمن بن هرم الهنتي عن
محمد بن المنكدر عن جابر بن عبد الله قال خرج الينا رسول الله صلى الله
عليه وسلم قال خرج من عندي جبريل وقال يا محمد والذي بعثني بالحق
ان الله تبارك وتعالى اهدر من عباده عبد الله خمس مائة سنة على رأس
جبل في البحر عرضه وطوله ثلاثون ذراعا في ثلاثين ذراعا والبحر محيط به
اربعة الاف فرسخ من كل ناحية واخرج الله تبارك وتعالى له عينا عذبة
تعرض الاصبع تبض ماء عذب يستنقع في اسفل الجبل وشجرة رمان
تخرج في كل ليلة رمانة معذبة يومه فاذا اتى بزل واصاب
الوضوء واخذ تلك الرمانة فاكلها ثم قام يصلي فسال ربه
عز وجل عند وقت الفجر ان يهبه الله عز وجل ساجدا والمعمل الا الف
ولا يسي نفسه قلبه شيئا حتى يعبده وهو ساجد ففعل فحرم عليه
اذا قنطنا واذا عرضنا فجده في العلم يعني يوم القيامة فوقف
موسى الى تبارك وتعالى فقال له الرب ادخلوا عبدي الجنة
برحمتي فقال يا رب عملي فقال الرب تعالى ادخلوا عبدي الجنة برحمتي

فقال عملي فقال الرب تبارك وتعالى ادخلوا عبدي الجنة برحمتي فقال يا
رب عملي فقال الله تبارك وتعالى ايا عبدي نعمتي عليك بعملك
مع نعمة البصر قد احاطت بعبادة خمس مائة سنة ونعمة
الصحة فضلا عليه فقال ادخلوا عبدي النار فلما جر الى النار نادى
رب برحمتك ادخلني الجنة فقال ردوه فوقف بين يديه فقال لعبدي
من خلقك ولم تك شيئا فقال انت رب فقال اكان ذلك من قبلك
ام برحمتي فقال بل برحمتك فقال من قواك للعبادة خمس مائة سنة
فقال انت رب فقال من انبت الجبل وسط البحر واخرج لك الما
العذب من الما الملح واخرج لك كل ليلة رمانة وانما تخرج من
الشجر وسالتني ان ارضك ساجدا فعلت ذلك بك فقال انت
يا رب فقال هذا برحمتي وبرحمتي ادخلك الجنة ادخلوا عبدي
الجنة برحمتي فعند ذلك قنت بالعبادة وادخله الله تبارك وتعالى
الجنة قال جبريل صلى الله عليه وسلم اعمال الانبيا رحمه الله بالحديث
لحسن بن ابو الفضل الاذرعي ثنا ابو علي الحسن بن حميد العكي عن
ثنا رجل يعني زعيم ثنا سفين بن سعد عن حسين بن واقد عن عبد الله بن
بريدة عن عروة عن عروة عن عائشة ايها وان قال رسول الله صلى الله عليه وسلم

مسجدي الذي أسس على التقوى والمسجد الحرام والمسجد الأقصى
أخبرنا أبو محمد عبد الواحد بن إبراهيم بن عبد الواحد العبسي
نا ابن حنكا نا أبي الهيثم بن مروان بن الهيثم نا محمد بن عيسى بن السميع حدثني عبد الله
ابن عمر عن نافع عن ابن عمر أنه سمع النبي صلى الله عليه وسلم يقول صلاة في مسجدي
هذا أفضل من ألف صلاة في غيره إلا المسجد الحرام
أخبرنا عبد الجبار بن عبد الصمد بن إسماعيل الشلي حدثني يوسف الهروي
نا محمد بن عبد الملك بن سالم القزاز نا أبو عبد الله الجرجاني نا أبو الوليد حدثني عمر
نا معمر عن زيد بن أسلم عن عطاء بن يسار أنه سمع أبا هريرة يقول قال رسول الله صلى الله
عليه وسلم عن سبب أسعد الحميري وقال هو واطئ من حسان الكعبة
أخبرنا أبو محمد عبد الرحمن بن إسماعيل نا أبو الحسن طاهر بن أبي الوليد وحدثنا العباس
ابن الفضل النسائي نا محمد بن حاتم بن مظفر نا صفوان بن صالح نا بشر بن الحارث الزاهد نا أبو
معاوية عن الوليد بن مسلم عن الحسن بن أنس قال أربع من أبواب الخير
الصمت وطول العبادة والتواضع وترك الشر وذكر الله عز وجل

أخبرنا أبو الحسن أحمد بن محمد بن عبد الله بن رزق نا جعفر بن محمد بن سوار نا أبو
المصطفى محمد بن موسى بن مصعب نا مسلم بن إبراهيم نا حماد بن سلمة عن أبي سنان عن أبي مرثد الغنوي
قال سمعت رسول الله صلى الله عليه وسلم يقول لا تصلوا إلى القبور ولا تجلسوا عليها

صلى الله عليه وسلم يقول ما لي وما لي يعني هذا وقد غفر الله لك ما تقدم من ذنبك
وما تأخر يقول أفلا أكون عبدا شكورا قالت فلما ثقل وكبر كان يصلي قاعدا
فلما أراد أن يختم السورة قام فقرأ ما بقي وركع أخبرنا أبو الحرث
نشتة بن جندج بن الحسين بن عبد الله بن يزيد بن خالد بن علي بن صبيح المروزي
بمصر أن ابن عمر قال وجدت في كتاب جدي الحسين بن عبد الله المروزي
نا محمد بن سعيد الفضل القرشي نا مسلمة بن علي نا يحيى بن عمر عن سليم
ابن عامر عن أبي أمامة عن النبي صلى الله عليه وسلم قال اقرؤوا القرآن فإن الله عز وجل
لا يعذب قلبا وعى القرآن أخبرنا أبو الحسن علي بن الحسن بن محمد بن
ماسر النعالي نا أبو أحمد موسى بن إسحاق الخاسب بغداد نا حسان بن الحسن
نا أبو الحسن الحنفي خادم الحسين بن واقد نا حماد عن أنس بن مالك قال رأيت
خلف رسول الله صلى الله عليه وسلم وأبي بكر وعمر وعثمان وعلي وكانوا يستفتحون
القراءة بالحمد لله رب العالمين ويقرؤون مالك يوم الدين أخبرنا أبو الحسن
أحمد بن عثمان بن أحمد بن أبي الخطاب نا عمر بن عثمان الليثي نا أبو الحسن علي بن حفص
ابن عمرو الثقفي الشلمي الشعراني نا محمد بن الحجاج اليشكري نا يحيى بن زياد الفراء عن مسعر
ابن الربيع عن عاصم عن زر عن عبد الله بن مسعود أن النبي صلى الله عليه وسلم أمر أن
يكسر الطاء والهاء أخبرنا أبو الطيب أحمد بن محمد بن زرعة نا عبد الملك بن
عمرو النخعي نا علي بن الحسن الجبلي نا الحسن بن سعيد نا أبو إبراهيم عبد الرحمن
نا أبو سهيل العكلي نا سعد بن عباس نا محمد بن سنان عن أبي مرثد العبدي عن
أبي سعيد الخدري أن رسول الله صلى الله عليه وسلم قال إياكم أن تتخذوا الأجداث إلى بيوتكم مساجد

الجزء التاسع والعشرون من فوائد أبي
القسم تمام بن علي عن عبد الله بن جعفر الجديدي الواسطي
رواية السروي النسائي القسم علي بن أبي حصين العباس
الحسني عن جده أبو المعالي عبد الله بن
عثمان بن عباس صاحب السلمي الأنصاري
سماع أبي الحسن علي بن عبد الواحد بن سعد الله بن أبي الحسن
وأبي الحسن بن عبد الله بن أبي الحسن
وبخطهما والله أعلم

سمع جميع هذا الجزء والذي قبله على الشيخ أبي المعالي عبد الله بن عبد الوهاب
بن أبي صادق السلمي بقراءة أبي العباس أحمد بن محمد بن أحمد بن محمد بن أبي الحسن
القصير وأخبرهما الموفق أبو عبد الله والقصير أخبرهم العالم أبو العباس أحمد بن الحسن
بن أحمد العراقي وأبو الغنائم أبو الحسن علي بن أبي منصور وأبو عبد الله محمد بن عبد الواحد
ووالده وثقة الشيخ وأبو الحسن محمد بن عبد الله بن عمر وابنه محمد وأخبرنا أبي
عبد الله وأبو الفتح محمد بن أحمد وأبو أحمد عبد الله بن أحمد وأبو أحمد أبو بكر
أبو الحسن أحمد وأبو العباس أحمد بن منصور بن خلف وأبو طاهر محمد بن أحمد بن
يوسف بن عبد الملك بن محمد بن يوسف بن حجر بن قراقة وأبو سعد أحمد بن محمد بن
عبد الله وأبو أحمد محمد المعروف وأبو العباس أحمد بن الحسن بن شاذان الصباح وأبو
محمد عبد الله بن عبد الله بن أحمد الفراء وأبو القاسم يوسف بن أحمد بن الحسن الفاخر وأحمد
بن يوسف بن أحمد بن العطار ومسعود بن عبد الله بن أبي نصر بن أحمد بن عبد الله بن الحسن
والقصير أخبرنا الحسن بن علي بن عبد الوهاب وغير واحد عن عبد الله بن أحمد بن عبد الله
بن أبي نصر بن أحمد بن عبد الله بن أبي نصر بن أحمد بن عبد الله وعلى أبي الفضل بن أبي نصر
بن أحمد بن عبد الله بن أبي نصر بن أحمد بن عبد الله وصلى الله على محمد وآله وسلم
تسليما وحسبنا الله ونعم الوكيل

سمع هذا الجزء وما بعده وخمسة قبله على الجماعة طاهر بن عبد الكريم بن شاكر
بن أبي هريرة طاهر الخسروشاهي عن عبد الكريم بن حمزة بن الحسن السلمي هذا وعبد الله بن أحمد بن أبي
حامد المدرسي أباه محمد بن عيسى وأبا الغريب أحمد بن عبد الله وعبد الله بن أحمد وأبا الحسين
عبد الرحيم بن عبد الواحد بن أحمد بن عبد الرحمن وأحمد بن عبد الدائم بن نعمة بن أحمد والعباس أبو
الفرج عبد القادر بن عبد القادر بن عبد المنعم وأبو الخير سلامة بن حماد بن سلامة
الكرماني وتمام أبو الخير بعضها وأبو عبد الله محمد بن يعلى بن حمزة وأخذ طرفا
أي الحسن المسمى ونحوه محمود وأحمد بن محمد بن خلف بن أحمد وأحمد بن عبد الملك بن عبد الله
ومحمد بن يعلى بن عبد الله ويوسف بن إبراهيم بن سعد بن عبد الله وسعد بن محمد بن سعد ومسلم
بن إبراهيم ومحمد بن أبي الفتح بن أحمد بن المعدل بن سيرين وأبو الحسن علي بن أحمد بن علي الدوحي
بن أحمد وسمع الآخر منه لبعض ونامر وحمامه والشهداء وجزء مصلوب عليه

بسم الله الرحمن الرحيم ولا حول ولا قوة إلا بالله العلي العظيم

أخبرنا أبو المعالي عبد الله بن عبد الرحمن بن أحمد بن علي بن عبد الغني
الدمشقي بها قال أنبأنا أبو النسيب أبو القاسم علي بن إبراهيم بن العباس الحسيني قراءة
وأنا أسمع عليه في يوم الأحد سلخ ذي القعدة من سنة ست وخمسين وأربعمائة قال أنبأنا
محمد بن عبد الله بن أحمد بن محمد الكتاني في شهر ربيع الأول سنة إحدى وستين
وأربعمائة قال أنبأنا أبو القاسم عاصم بن محمد بن عبد الله بن محمد بن الحميد الزاذي
قراءة عليه قال أنبأنا أبو علي الحسن بن حسن بن عبد الملك قراءة عليه قال أنبأنا العباس بن الوليد
ابن مزيد البيروتي قال أنبأنا محمد بن سعيد الحمصي قال أنبأنا مروان بن جناح عن عطاء بن أبي رباح
كان يحدث عن أبي هريرة أنه كان يقول كل أصحابه يقرأ فما أسمعنا
رسول الله صلى الله عليه وسلم أسمعناكم وما أخفاه علينا أخفيناه
عليكم أخبرنا الحسن بن حبيب قال أنبأنا أبو الحسن طاهر بن عبد الله بن
الهاشمي قال أنبأنا سليمان بن عبد الرحمن قال أنبأنا عبد الرحمن بن الأوزاعي عن الزهري عن
عبيد الله بن عبد الله بن عتبة بن مسعود عن ابن عباس أنه قال رسول الله صلى الله
عليه وسلم الذي يرجع في هبته كمثل الكلب يرجع في قيئه

أخبرنا الحسن بن حبيب قال أنبأنا أبو إسماعيل بن محمود النيسابوري قال أنبأنا يحيى بن
يحيى أنبأنا أبو زكريا النيسابوري التميمي قال أنبأنا إسماعيل بن عياش عن يحيى بن سعيد
الأنصاري عن أنس بن مالك عن النبي صلى الله عليه وسلم
قال فضل عائشة على النساء كفضل الثريد على سائر الطعام

أخبرنا أبو علي الحسن بن قضاء الحمصي قراءة عليه قال أنبأنا محمد بن يوسف
قال أنبأنا محمد بن عبد الرحمن المخرمي قال أنبأنا أبو خليفة عن إسماعيل بن
زكريا عن إدريس بن صبيح عن أبي مسعود الأنصاري قال قال رسول الله صلى الله
عليه وسلم لو قد كبر أولادكم لكتاب الله عز وجل فإن كانت القراءة واحدة
فأقرئوهم أجمعين فإن كانت الجمع واحدة فأعلموهم بالسنة فإن كانت
السنة واحدة فأكرموهم ولا يؤم رجل في بيته ولا يجلس على إكرامه
إلا بإذنه قال أنبأنا صاحب البيت سقوم أخبرنا أبو الحسن حبيب بن
سليمان بن سعيد بن أبي طالب قال أنبأنا علي بن عاصم قال أنبأنا حميد عن أنس قال لما أخذ رسول الله
صلى الله عليه وسلم صفية بنت حيي قال لها أهلك في قالت يا رسول الله والله
لقد كنت أحب أن أكون ذلك في السر منك فكيف إذا أمكن الله عز وجل منك
في الإسلام قال فأعتقها رسول الله صلى الله عليه وسلم وتزوجها فقال
الناس إن حجبها فهي من أمهات المؤمنين وإن لم يحجبها فليست
من أمهات المؤمنين قال فركب رسول الله صلى الله عليه وسلم وأردفها
خلفه فلما نزل الناس أنها من أمهات المؤمنين فلما أشرف على المدينة
خرج أمهات المؤمنين يتلقين إليها فعثرت ناقته فسقط رسول الله
صلى الله عليه وسلم فسقطت ما فيهم فلما طلع عن راحلته موجه نحو
النبي صلى الله عليه وسلم فسلمت ما فيهم فلما رسول الله صلى الله عليه وسلم عليكم
أنتم

بالمرأة قال فلما توفي أبو طلحة توفي بعد المرأة قال ثم دخل النبي صلى الله عليه
وسلم على أم حبيبة وأرد فيها قال وكان أم المؤمنين ممن تزين بها
أخبرنا أبو الحسن محمد بن أحمد بن يحيى بن الطالب ثنا عبد الوهاب بن عطاء
عن محمد بن عمرو بن علقمة عن أبي هريرة أن النبي صلى الله عليه وسلم قال دخلت الجنة
فرأيت قصرا من ذهب فقلت لمن هذا قيل لعمر فما منعني أن أدخله
إلا ما علمت من غيرتك يا عمر فبكى عمر وقال أعليك أغار يا رسول الله
وقال رسول الله صلى الله عليه وسلم البيتيمة تستأمر في نفسها فإن سكتت
فهو إذنها وإن أبت فلا جواز عليها أخبرنا أحمد بن سلمان بن يحيى بن
طالب نا وهب بن بقية نا الأعلى قال سمعت هشيما يحدث عن الشعبي
عن فاطمة بنت قيس قالت تقدمت إلى رسول الله صلى الله عليه وسلم بين
الرجال والنساء قالت فأخبرني رسول الله صلى الله عليه وسلم أنه ذكر الجرد تهيأت
به سنينه وذكر حديث الجساسة أخبرنا أحمد بن سلمان بن جعفر
بن محمد الكاتب النقاش نا سعيد بن مسعود نا حرب عن معتمر عن
أبيه عن عبد الله قال قال رسول الله صلى الله عليه وسلم الولد للفراش
وللعاهر الحجر أخبرنا أحمد بن سلمان بن جعفر وأبو بكر بن صدقة
وعلي بن محمد بن أبي هريم قالوا نا أبو الأزهر نا عبد الرزاق نا عباد
مسلم نا حماد عن حميد عن أنس عن عباد يعني الصامت قال قال

أبي قال رسول الله صلى الله عليه وسلم أول الفرائض على سعد بن خرف
أخبرنا أبو القاسم علي بن الحسن بن محمد بن السكن نا أحمد بن سلمان بن جعفر
نا أبو بكر بن قريبة نا محمد بن إسحاق المقري نا مالك بن مغول عن طلحة بن
مصرف عن عبد الرحمن بن عوسجة عن البراء بن عازب قال قال رسول الله صلى الله
عليه وسلم من فتح مسجدا ورق ومن صبح مسجدا لبن أو هدم رفاقا فهو كعتق
رقبة ومن قال لا إله إلا الله وحده لا شريك له له الملك وله الحمد وهو على
كل شيء قدير عشر مرات فهو كعتق نسمة وقال إن الله عز وجل
وملائكته يصلون على الصف الأول أخبرنا أبو يعقوب إسحاق بن إبراهيم
ابن هاشم الأذرعي نا أحمد بن عبد الخالق البزار بمصر نا بشر بن معاذ الضرير
نا خلف الكوفاني نا عاصم الأحول عن أنس بن مالك قال قال رسول الله صلى الله
عليه وسلم ستة من أعمال الخير وعورات بني آدم أن يقولوا بسم الله و
لم يرده إلا بشر بن معاذ تفرد به خلف بن هشام الأذرعي نا أحمد بن عمرو بن
ابن خالد العسكري نا سعيد بن سليمان نا الأعمش عن زيد العمي عن أنس قال
قال رسول الله صلى الله عليه وسلم ستة من أعمال الخير وعورات بني آدم
إذا وضعوا ثيابهم أن يقولوا بسم الله لم يرفعه عن الأعمش عن زيد العمي
إلا سعيد بن سليمان والله أعلم أخبرنا أبو الحسن محمد بن أحمد بن عبد الله
نا عبد الله بن محمد بن الحسن الدرهمي نا أبو الطيب الحسن بن عبد الله

ثنا سعيد بن مسلمة عن الأعمش عن زيد العمي عن أنس بن مالك قال قال رسول الله
صلى الله عليه وسلم ستة من الجن وستة من الإنس يا آدم إذا دخل أحدكم
بيته أن يقول بسم الله وقد رواه أيضا الفضل بن زيد العمي مخالفا لرواية سعيد
مسلمة أخبرنا أحمد بن محمد بن إبراهيم الدينوري ثنا عبد الله بن عمران بن
موسى البغدادي ثنا عباس بن الحسين ثنا أحمد الدينوري ثنا سويد بن سعيد ثنا محمد بن الفضل
عن زيد العمي عن جعفر العبدي عن أبي سعيد الخدري عن النبي صلى الله عليه وسلم
قال ستون لعن الجن وستون قرينا يا آدم إذا وضع الرجل ثوبه أن يقول
بسم الله وأخبرنا أبو القاسم علي بن محمد بن أبي محمد بن شاذان
الهمذاني ثنا أبو علي الحسن بن خضير الصوفي ثنا سعيد بن منصور ثنا أبو عوانة
عن قتادة عن زرارة بن أوفى عن سعد بن هشام عن عائشة أن النبي صلى الله
عليه وسلم كان إذا فاتته صلاة الليل من الليل صلى من النهار ثنتي عشرة ركعة
أخبرنا أبو القاسم علي بن محمد بن أبي محمد بن عمر ثنا أبو زرعة عبد الرحمن بن عمرو
ثنا أبو نعيم الفضل بن دكين ثنا مسعر عن أبي إسحاق عن عاصم بن ضمرة عن علي
رضي الله عنه أن النبي صلى الله عليه وسلم صلى قبل الظهر أربعا
أخبرنا أبو القاسم علي بن محمد بن أبي محمد الموزي
ثنا محمد بن الليث ثنا يوسف بن موسى المروزي
ثنا محمد بن الليث ثنا يوسف بن إبراهيم الأنصاري عن الأوزاعي عن عطاء بن أبي رباح
عن ابن عباس قال أعطاني النبي صلى الله عليه وسلم ثوبا فقال لي يا غلام
صلى الله عليه وسلم نعم أخبرنا أبو المنصور عبد الله بن عبد الله

ابن عمر بن راشد البجلي قراءة عليه ثنا عثمان بن عبد الله بن أبي جميل ثنا حجاج بن
محمد الأعور عن ابن جريج قال أخبرني موسى بن عقبة عن سهيل بن أبي صالح عن أبيه
عن أبي هريرة عن النبي صلى الله عليه وسلم قال من جلس في مجلس كثر فيه لغطه
فقال قبل أن يقوم سبحانك اللهم وبحمدك لا إله إلا أنت أستغفرك
وأتوب إليك إلا غفر له ما كان في مجلسه ذلك أخبرنا أبو
القاسم علي بن يعقوب بن إبراهيم الهمذاني ثنا أبو علي الحسن بن خضير الصوفي
ثنا محمد بن يزيد ثنا ذهبون ثنا أبو إسحاق عن علقمة بن قيس عن عبد الله قال رأيت
النبي صلى الله عليه وسلم يصلي في النعلين والخفين أخبرنا علي بن يعقوب
ثنا الحسن بن خضير ثنا محمد بن معمر التستاوري ثنا مكي بن أبي مطيع عن قتادة
عن الحسن عن سمرة قال قال رسول الله صلى الله عليه وسلم الكرم التقوى
والحسب المال أخبرنا علي بن يعقوب ثنا الحسن بن خضير الصوفي
ثنا سعيد بن منصور ثنا مالك بن مغول يعني أنس عن نافع عن عمر قال قال يوسف
رسول الله صلى الله عليه وسلم إن المتلاعنين والحق الولد بأمه
أخبرنا أبو الطيب أحمد بن سليمان الكاتب ثنا أبو إسماعيل
إسماعيل الترمذي ثنا أحمد بن سليمان ثنا أبي ثنا عبد الحميد بن عبد الله
ابن أبي أويس حدثني سليمان ثنا أبي ثنا عيسى بن موسى عن عبد الرحمن بن
عن سليمان بن أبي أبي أنس بن أبي بكر الذي كان يسكن اليمامة

حدثنا سمع أبا سلمة بن عبد الرحمن يخبر عن عائشة أنه أتى بجنازة فقالت إن رسول الله
صلى الله عليه وسلم قال لا تدرى معصية الله عز وجل وكفارتها كان يمين
أخبرنا أبو الحسن علي بن أحمد بن محمد بن إبراهيم البغدادي ثنا محمد بن معاذ الحلبي
ابن معاذ الصنعاني ثنا عمرو بن الحصين العقيلي ثنا علي بن المبارك عن يحيى عن أنس
قال قال رسول الله صلى الله عليه وسلم ما فتح الإسلام حتى البيع
أخبرنا أبو بكر محمد بن عبد الله بن جبلة البغدادي ثنا هشام بن عمار البيساني
بالبصرة ثنا عمرو بن عثمان الرقي ثنا سعيد عن عبد العزيز بن صهيب عن أنس أن النبي صلى الله عليه
وسلم كان إذا دخل الخلاء قال أعوذ بالله من الخبث والخبائث
أخبرنا أبو بكر محمد بن سهل بن عثمان البوجي ثنا عبد الرحمن بن معاذ الأذني
بالأذنية ثنا سعيد بن منصور ثنا خلد بن عبد الله عن سعيد بن أبي الجريري عن أبي الطفيل
قال رأيت رسول الله صلى الله عليه وسلم أبيض مليح الوجه
أخبرنا أبو بكر محمد بن سهل ثنا عبد الرحمن بن معاذ ثنا سعيد بن منصور ثنا خلد
عبد الله عن إسماعيل المخلد عن أبي حمزة قال رأيت رسول الله صلى الله عليه وسلم وكان
الحسن يشبهه أخبرنا أبو المنذر إسحاق ثنا عبد الله بن الحسن الصحصح
ثنا موسى بن داود ثنا سعيد الصائغ عن مالك عن جابر بن عبد الله قال قال
رسول الله صلى الله عليه وسلم كل معروف صدقة وما وقاه المرء
عرضه صدقة وما أنفق المسلم على أهله وقاية المرء عرضه
عرضه صدقة وما أعطى الشاعر وذا اللسان المتقي أخبرنا أبو بكر محمد بن
أحمد بن سعيد عبد الله الوراق ثنا أبو الفضل جعفر بن محمد بن سنيد الكوفي ثنا سليمان بن
جعفر

ثنا سلمة بن عبد الرحمن ثنا أبو عمرو بن نشيط بن عمرو القشيري ثنا مقاتل بن حيان عن
زيد العمي عن أنس بن مالك عن رسول الله صلى الله عليه وسلم أنه قال إذا أقبل المؤمن
على صلاته واجتهد لله وأقبل الرحمن تبارك وتعالى عليه بوجهه فإذا
التفت في صلاته قال الرب عز وجل إلى عبدي أنا خير لك من الذي التفت
إليه فإذا التفت الثانية قال مثل ذلك فإذا أقبل العبد أقبل الرحمن عز وجل
عنه وأمر بصلاته فضربت بها وجهه أخبرنا أبو الحسن أحمد بن سلمة
ثنا أبو عبد الله محمد بن عيسى بن كيسان الدابي ثنا محمد بن الفضل بن عطية عن زيد العمي عن
يزيد الرقاشي عن أنس بن مالك عن النبي صلى الله عليه وسلم قال العار أمي كموتي
إلا الأقل فقيل لأنس فكم كان عمره قال ستين وستين أخبرنا أبو الحسن
أحمد بن سلمة بن خرم ثنا أبو زرعة عبد الرحمن بن عمرو ثنا عمرو بن حصين عائذ
ثنا أبي ثنا الأعمش حدثني شقيق قال قال عبد الله قال رسول الله صلى الله عليه وسلم
الجنة أقرب إلى أحدكم من شراك نعله والنار مثل ذلك
حدثنا أبو جعفر أحمد بن إسحاق بن أحمد بن يزيد الفاخر الحلبي ثنا أبو عبد الله
أحمد بن خالد الكندي الحلبي ثنا أبو نعيم الفضل بن دكين عن الأعمش عن
أبي صالح عن أبي هريرة قال قال رسول الله صلى الله عليه وسلم ليس المسكين الذي ترده
الأكلة والأكلتان والتمرة والتمرتان ولكن المسكين الذي لا يسأل
الناس شيئا ولا يفطن به فيتصدق به قال الأعمش وأخبرني إبراهيم النخعي
عن أبي الأحوص عن عبد الله مثل ذلك حدثنا أبو يعقوب إبراهيم بن إسحاق

نا أبو زرعة عبد الرحمن بن عمرو نا أبو نعيم الفضل بن دكين نا جعفر بن برقان
قال سمعت الزهري يذكر عن عروة عن عائشة قالت كنت أغتسل أنا
ورسول الله صلى الله عليه وسلم من إناء واحد وهو القدر قال أحمد نا أبو الحسن
حميد بن سليمان هكذا في العكاظ مهدي بشر نا جعفر يعني ابن برقان عن الزهري
عن سالم عن ابن عمر قال سمعت رسول الله صلى الله عليه وسلم يقول لا ينبغي لامرئ
له ما يوصي فيه يبيت ليلتين إلا ووصيته عنده قال أحمد نا أبو معاوية نا الشيخ
ابن إبراهيم بن أشرس الأذرعي نا أبو الأصبغ عبد الرحمن بن الفرقساني أخبرني إبراهيم
المنذر الحزامي أخبرني عمر بن عثمان عن أبيه عن ابن شهاب قال حدثني سعيد بن المسيب
أنه سمع أبا هريرة يقول أتي رسول الله صلى الله عليه وسلم ليلة أسري به بإناءين
فيهما لبن وخمر فنظر إليهما فأخذ اللبن فقال جبريل صلى الله عليه وسلم
الحمد لله الذي هداك للفطرة ولو أخذت الخمر غوت أمتك
أخبرنا أبو يعقوب إسحاق بن إبراهيم الأذرعي نا عبد الله بن جعفر أبو زرعة
العسكري نا أبو الفضل نا سهل بن العسكري نا يحيى بن زكريا بن أبي زائدة عن يحيى بن
سليمان بن كهيل عن أبيه عن أبي الزعراء عن عبد الله بن مسعود قال قال رسول الله
صلى الله عليه وسلم اقتدوا باللذين من بعدي أبو بكر وعمر واهتدوا بهدي
عمار وتمسكوا بعهد ابن أم عبد أخبرنا أبو يعقوب الأذرعي نا عبد الله بن جعفر
نا سهل نا عبد الله بن إدريس عن أبيه عن أبي سلمة عن أبي هريرة عن
النبي صلى الله عليه وسلم مثله أخبرنا أبو يعقوب إسحاق بن إبراهيم
الأذرعي نا أبو ذر هرون بن سليمان بن شهاب المصري إملاء من حفظه نا يوسف بن عدي

نا عثمان بن علي التاموتي عن هشام بن عروة عن أبيه عن عائشة قالت كان
رسول الله صلى الله عليه وسلم إذا انصرف من الليل قال لا إله إلا الله الواحد
القهار رب السموات والأرض وما بينهما العزيز الغفار
أخبرنا أبو بكر بن سهل الدوني نا عبد الرحمن بن معاذ بن عطرف
ابن عبد الله الهمداني نا عبد الله بن عمر عن عاصم بن علي عن عاصم بن عبيد الله عن عبد الله
ابن عامر بن ربيعة عن جابر بن عبد الله أن رسول الله صلى الله عليه وسلم قال إذا
من مجرد يقضي للمسلمين حتى تغرب الشمس إلا غربت له ذنوبه حتى يعود كما ولدته أمه
أخبرنا أبو الحسن حميد بن سليمان نا الحويرث بن بشر نا أسامة نا عون بن عمارة
نا بهز بن حكيم عن أبيه عن جده قال قلت يا رسول الله من أبر قال أمك قلت ثم من قال
قال ثم أمك قلت ثم من قال ثم أباك ثم الأدنى فالأدنى
أخبرنا أبو المسيب خلف بن خليفة نا يحيى بن حمزة الحضرمي نا أبي
لأبي أحمد يحيى بن حمزة حدثني أبي عن أنس نا هشام بن حسان عن أبي حكيم بن
معاوية الصيرفي عن أبيه عن جده معاوية بن حيدة قال سألت رسول الله من أبر قال أمك
ثم قال من أبر قال أمك ثم من أبر قال أمك ثم قال من أبر قال أباك
ثم الأقرب أخبرنا أبو علي الحسن بن شعيب نا بكر بن سهل الدمياطي
نا عبد الرحمن بن أبي جعفر الدمياطي نا أبو يحيى هو عبد الله بن يحيى الدرسي
عن الخليل بن مرة حدثني بهز بن حكيم عن أبيه عن جده قال قال رجل يا رسول الله
أوصني قال أوصيك بأمك ثلاثا ثم قلت أوصني قال أوصيك بأمك ثلاثا ثم قلت أوصني قال أوصيك بأبيك الأقرب

ولا قرب [illegible] حدثنا سهل بن عثمان العسكري حدثنا عبد الرحمن بن محمد ابن
حدثنا إسماعيل بن إبراهيم حدثني عبد الله بن وهب المصري عن عمرو بن دينار عن
عن عطاء بن يسار عن أبي هريرة أن رسول الله صلى الله عليه وسلم قال إذا أقيمت
الصلاة فلا صلاة إلا المكتوبة أخبرنا أحمد بن محمد بن عبد الله السوسي
حدثنا يحيى بن نصير بن حماد بن كثير عن ليث عن عطاء عن أبي هريرة أن رسول الله
صلى الله عليه وسلم قال إذا أقيمت الصلاة فلا صلاة إلا المكتوبة وهو عطاء
هو عطاء بن أبي رباح وأخبرنا أبو الفتح خلف بن أحمد بن خلف بن يحيى بن حسن
الحضرمي ببيت المقدس حدثني أبي أبو عبد الله بن أبي يحيى بن حسن حدثنا عمرو بن هاشم
حدثنا ابن لهيعة عن أبي الزبير عن جابر قال سمعت النبي صلى الله عليه وسلم يقول لا يحل
لأحد أن يحمل بالمدينة سلاحا لقتال أخبرنا أبو جعفر أحمد بن إسحاق بن بهلول
بن حسان القاضي بالأنبار حدثنا أبو معاذ البصري ذؤاب بن الجراح حدثنا الفضل بن موسى حدثنا منصور
عن أبي وائل عن أبي مسعود قال قال رسول الله صلى الله عليه وسلم إن
مما أدرك الناس من كلام النبوة الأولى إذا لم تستحي فاعمل ما شئت
حدثنا أبو جعفر أحمد بن إسحاق حدثنا أحمد بن علي بن سهل المروزي وابن منيع
قالا حدثنا علي بن الحسن حدثنا سعيد عن منصور عن أبي وائل عن أبي مسعود عن النبي
صلى الله عليه وسلم مثله حدثني أبو الحسن علي بن الحسن الحافظ
حدثني علي بن أحمد بن أبي فروة الأزهري حدثني جدي أبو فروة حدثنا أبي أحمد بن يزيد بن سنان
حدثنا سلمة عبد الله البوبري عن معمر عن قتادة بن دعامة عن أنس بن مالك

قال رأيت رسول الله صلى الله عليه وسلم في المنام فسألته عنها قال عبد الله قال
في أذانها أخبرنا أحمد بن أبي الطيب أخبرني زرعة عبد الرحمن بن محمد النصري
حدثنا الحسن بن الفرج الغزي حدثنا يوسف بن عدي حدثنا سوسن بن خالد عن أبي جابر
عن قيس بن طلق عن أبيه طلق قال أتيت رسول الله صلى الله عليه وسلم فقلت أرأيت الرجل من دكن بالفلاة
وقل الماء أيتوضأ بما هو أبعد منه أخبرنا أبو الحسن مؤيد بن محمد بن عبد الوارث
ابن إسماعيل بن عباد البصري بمكة حدثنا زكريا العقلاني حدثنا عبد الله بن النضاح
حدثنا هشام بن حسان عن أبي جمرة عن ابن عباس قال كان النبي صلى الله عليه وسلم
أجود الناس بالخير وكان أجود ما يكون حين يلقاه جبريل صلى الله عليه
وسلم أخبرنا أبو الفتح بن عبد الله بن أحمد بن عبد الله الدهدار أخبرنا أبو الحسن بن الحمامي
حدثنا عبد الله بن موسى حدثنا ابن أبي ليلى عن عطاء عن أبي هريرة قال كان النبي صلى الله
عليه وسلم يصلي بنا فيجهر وخافتنا فيما جهر وخافتنا فيما خافت
قال وسمعت رسول الله صلى الله عليه وسلم يقول لا صلاة إلا بقراءة
أخبرنا أبو يعقوب إسحاق بن إبراهيم الأخنجي حدثنا أحمد بن محمد بن مالح
الأطروش حدثنا أحمد بن محمد حدثنا ابن أبي فديك عن موسى بن يعقوب عن عبد الله بن
إسحاق عن إسحاق بن عبد الله بن أبي طلحة عن أنس بن مالك قال قال رسول الله صلى الله
صلى الله عليه وسلم من كذب علي متعمدا فليتبوأ مقعده من النار
أخبرنا أبو يعقوب إسحاق بن إبراهيم حدثنا أبو عبد الله بن أبي طالب
أحمد بن عمرو بن أبي السرح المصري حدثنا يوسف بن عدي حدثنا حفص بن إسماعيل

والاقرب حدثنا الموصلي حدثنا سهل بن عثمان العسكري حدثنا عبد الرحمن بن مغراء
حدثنا اسماعيل بن ابي اويس حدثني عبد الله بن وهب المصري عن عمرو بن دينار عن
عطاء بن يسار عن ابي هريرة ان رسول الله صلى الله عليه وسلم قال اذا اقيمت
الصلاة فلا صلاة الا المكتوبة اخبرنا جماعة منهم عبد الله السوسي
حدثنا صالح بن نصير حدثنا عباد بن كثير عن ليث عن عطاء عن ابي هريرة ان رسول الله
صلى الله عليه وسلم قال اذا اقيمت الصلاة فلا صلاة الا المكتوبة وهو عطاء
هو عطاء بن ابي رباح واخبرنا ابو القسم خلف بن محمد بن خلف بن علي بن حمزة
الخثعمي ببيت لهيا سجدي حدثني ابو عبد الله محمد بن علي بن حمزة حدثنا عمرو بن هاشم
حدثنا ابو ربيعة عن ابي الزبير عن جابر قال سمعت النبي صلى الله عليه وسلم يقول لا يحل
لاحد ان يحمل بالمدينة سلاحا لقتال اخبرنا ابو محمد الحسن بن محمد
بن يزيد القاضي الجليلي حدثنا محمد بن معاذ البصري ذو الزمام حدثنا الحسن بن سفيان حدثنا منصور
عن ربعي بن حراش عن ابن مسعود قال قال رسول الله صلى الله عليه وسلم ان
مما ادرك الناس من كلام النبوة الاولى اذا لم تستحي فاصنع ما شئت
حدثنا ابو محمد الحسن بن محمد بن اسحق حدثنا احمد بن علي بن سهل المروزي وابن منيع
قالا حدثنا علي بن الحسن حدثنا سعيد عن منصور عن ربعي عن ابن مسعود عن النبي
صلى الله عليه وسلم مثله اخبرني ابو الحسن علي بن الحسن الحافظ
اخبرني علي بن محمد بن الزهادي اخبرني جدي ابو مروان حدثنا ابي محمد بن يزيد حدثنا
اسحق بن عبد الله الهوزني عن معمر عن مسلم بن يزيد عن انس بن مالك

قال رأيت رسول الله صلى الله عليه وسلم في المنام يسمر عندنا قال عبد الله قال
في اذانها اخبرني ابو الطيب الطبري اخبرني زرعة عبد الرحمن بن محمد النصري
حدثنا الحسن بن الفرج الغزي حدثنا يوسف بن عدي حدثنا يونس بن خباب عن ابي حصين عن
قيس بن طلق عن ابيه قال قلت يا رسول الله ان الرجل يمس ذكره في الصلاة
فقال لا باس انما هو بضعة منك اخبرنا ابو الحسن بن احمد بن عبد الوارث
ابن اسمعيل بن عباد البصري حدثنا زكريا الغلابي حدثنا عبد الله بن النضاح
حدثنا هشام بن حسان عن ابي حمزة عن ابن عباس قال كان النبي صلى الله عليه وسلم
اجود الناس بالخير وكان اجود ما يكون حين يلقاه جبريل صلى الله عليه
وسلم اخبرنا ابو محمد الحسن بن علي بن الحسن بن حبابة النعماني حدثنا الحسن بن سلام السواق
حدثنا عبد الله بن موسى حدثنا ابن ابي ليلى عن عطاء عن ابي هريرة قال كان النبي صلى الله
عليه وسلم يصلي بنا فيطيل ويخافت فجهدنا مما جهر وخافتنا مما خافت
قال وسمعت رسول الله صلى الله عليه وسلم يقول لا صلاة الا بقراءة
اخبرنا ابو يعقوب اسحق بن ابراهيم الاخميمي حدثنا موسى بن احمد بن حرب بايع
الاطروش حدثنا احمد بن محمد حدثنا ابن ابي فديك عن موسى بن يعقوب عن عبد الله بن
اسحق عن اسحق بن عبد الله بن ابي طلحة عن انس بن مالك قال قال رسول الله
صلى الله عليه وسلم من كذب علي متعمدا فليتبوأ مقعده من النار
اخبرنا ابو يعقوب اسحق بن ابراهيم حدثنا ابو عبد الله بن ابي طاهر
اخبرنا عمرو بن احمد السرخسي المصري حدثنا يوسف بن عدي حدثنا حفص بن اسمعيل

ابن ابي خلد عن فضل بن ابي حبيب عن هند بن ابي هالة التميمي قال قال رسول الله صلى الله
عليه وسلم الصلوة موقوتة الاول فالاول مقضي حتى الله تعالى
لا يعبأ الله تبارك وتعالى بهم اخبرنا ابو الحسن محمد بن سليمان
بن ابي طالب انا ابو اسحق بن سليمان الذارابي عن الجراح بن الضحاك
الكندي عن علقمة بن هرثمة عن ابي عبد الرحمن السلمي عن عثمان بن عفان
قال قال رسول الله صلى الله عليه وسلم خيركم من تعلم القران وعلمه
قال ابو عبد الرحمن وذاك اقعدني مقعدي
اخبرنا ابو المنون عبد الرحمن بن عبد الله بن عبد الرحمن انا
جعفر بن محمد الفلاني انا ابو نواس بن المصلي بن فضالة حدثني ابي عن ابن
عجلان عن ابي الزناد عن خارجة بن زيد بن ثابت قال قال
النبي صلى الله عليه وسلم الحرث حدثه
اخبرنا ابو علي الحسن بن علي بن المذهب انا هلال
ابن المصلي بن فضالة انا ابي محمد بن عجلان عن ابي الزناد عن خارجة
ابن زيد بن ثابت عن ابيه ان النبي صلى الله عليه وسلم قال الحرث حدثه
اخبرنا ابو علي الحسن بن ابي نصر انا ابو محمد بن عبد الصمد

بن يونس بن مروان انا محمد بن مسلم الطائفي عن عمرو بن دينار عن جابر بن عبد الله
قال قال رسول الله صلى الله عليه وسلم الحرث حدثه
اخبرنا ابو عبد الله محمد بن عبد الله بن هشام الكندي
انا ابو بكر محمد بن نصر بن الحجاج انا يحيى بن ابي عن ابيه نصر بن الحجاج
حدثنا ابو داود عن حفص بن عطاء بن ابي رباح عن جابر بن عبد الله الانصاري
ان رسول الله صلى الله عليه وسلم اكل ذراعا او كتفا فمسح يده ومسح
راسه ولم يتوضا اخبرنا ابو الحسن بن المهتدي انا ابو العباس بن مكرم انا ابو
مسلم انا محمد بن يحيى انا عبد الله بن محمد انا حجاج انا حماد
اخبرنا ابو عبد الرحمن بن ابي حاتم انا ابو عبد الله بن ابي الحسن بن ابي عبد الله
واخبرنا ابو الحسن عبد الرحمن بن ابي حاتم انا ابو عبد الله بن ابي الحسن بن ابي عبد الله
انا جعفر بن محمد الفريابي انا ابو الحسن بن محمد بن ابي الحسن بن ابي عبد الله
ومحمد بن ابي الحسن بن محمد بن ابي الحسن بن ابي عبد الله انا ابو الحسن بن محمد بن ابي الحسن بن ابي عبد الله
انا ابو

الجزء الثاني من فوائد أبي القسم تمام بن محمد
عبد الله بن جعفر بن الجنيد الرازي الحافظ
رواية الشريف أبي الحسين أبي القسم علي بن إبراهيم بن العباس
الحسوي عن أبي الحسن عبد العزيز بن محمد
الكتاني الصوفي عنه بما فيه من سماعه
الشيخ أبو المعالي عبد الله بن عبد الرحمن بن أبي الحسن علي بن صالح السلمي الدمشقي
سماع لجميعه الفقيه عبد الواحد بن علي بن سرور المقدسي وصح له ذلك
منه وعلى جميع عبد الله

قرأ جميعه الجزء الثاني من فوائد أبي القسم تمام بن محمد على أبي طاهر وأبي إبراهيم محمد بن علي الحسوي بقراءتي عليهما بالمدرسة الأمينية بدمشق في ربيع الأول سنة خمس وخمسين وخمسمائة وأجازاه وكتب عبد الواحد بن علي بن سرور المقدسي

بلغ سماعا لجميعه على الشيخ الصدر أبي الحسن علي بن إبراهيم بن طاهر الحسوي بقراءة والدي أبي طاهر وأبي إبراهيم محمد بن علي الحسوي عليهما بالمدرسة الأمينية بدمشق في ربيع الأول سنة خمس وخمسين وخمسمائة وأجازاه وكتب عبد الواحد بن علي بن سرور المقدسي

قرأ جميعه الجزء الثاني من فوائد أبي القسم تمام بن محمد على أبي طاهر وأبي إبراهيم محمد بن علي الحسوي بقراءتي عليهما بالمدرسة الأمينية بدمشق في ربيع الأول سنة خمس وخمسين وخمسمائة وأجازاه وكتب عبد الواحد بن علي بن سرور المقدسي

بلغ سماعا لجميعه على الشيخ الصدر أبي الحسن علي بن إبراهيم بن طاهر الحسوي بقراءة والدي أبي طاهر وأبي إبراهيم محمد بن علي الحسوي عليهما بالمدرسة الأمينية بدمشق في ربيع الأول سنة خمس وخمسين وخمسمائة وأجازاه وكتب عبد الواحد بن علي بن سرور المقدسي

بلغ سماعا لجميعه على الشيخ الصدر أبي الحسن علي بن إبراهيم بن طاهر الحسوي بقراءة والدي أبي طاهر وأبي إبراهيم محمد بن علي الحسوي عليهما بالمدرسة الأمينية بدمشق في ربيع الأول سنة خمس وخمسين وخمسمائة وأجازاه وكتب عبد الواحد بن علي بن سرور المقدسي

بسم الله الرحمن الرحيم ولا حول ولا قوة إلا بالله العلي العظيم

أخبرنا الشيخ أبو المعالي عبد الله بن عبد الرحمن بن علي بن صابر الشافعي
أنا الشريف النسيب أبو الفتح علي بن إبراهيم بن العباس الحسيني بقراءته والذي
عليه وجميع الجزء الذي انفرد من سنده سنة خمس وأربعين وستمائة بدمشق
نا أبو محمد عبد الرحمن بن أحمد بن محمد الكناني وذلك في شهر ربيع الأول
سنة إحدى وستين وأربع مائة نا أبو القاسم تمام بن محمد بن عبد الله بن جعفر
ابن الجنيد الرازي الحافظ نا أبو علي الحسن بن حبيب بن إبراهيم بن عبد الحميد
الحمد المثنى ح وأنا ابن حبيب نا زكريا بن يحيى نا مكي بن خلف قالا نا حماد بن
جويرية نا الأوزاعي نا الزهري حدثني سعيد بن المسيب عن أبي هريرة قال كان
النبي صلى الله عليه وسلم إذا أمر بالجيش عظم وجهه واشتد السير
وقال أوطئوا على قوم غضب الله عز وجل عليهم محافة أن يصيبكم
ما أصابهم أخبرنا أبو الحسن أحمد بن سلمان نا أبو عبد الله
محمد بن يحيى بن حمزة حدثني عن أبيه عن إبراهيم بن محمد البصري عن يونس
ابن عبيد عن الحسن عن ابن عمر عن رسول الله صلى الله عليه وسلم
يسعى الله عز وجل عبدا إذا عنه طلت أو كثرت الأسئلة عنها
يوم القيامة أقام فيهم أمر الله عز وجل أم أضاعه حتى إنه ليسأل
الرجل عن أهل بيته هل أقام فيهم أمر الله عز وجل أم أضاعه

أخبرنا الشيخ أبو الحسن بن عبد الملك بن محمد الدامغاني نا حاجب
نا الفتح بن عبد الله اليمني عن ابن أبي مليكة عن عائشة عن
أبي بكر الصديق قال كان رسول الله صلى الله عليه وسلم إذا أراد أمرا
قال اللهم خر لي واصرف لي أخبرنا أبو إسحاق إبراهيم بن علي بن سنان
نا أبو محمد عبد الله بن أحمد بن المنتقى وأبو يوسف يعقوب بن إسحاق الصباغ قالا
نا أبو محمد بن سلم المنتقى وأبو يوسف يعقوب بن إسحاق الصباغ قالا
نا عمرو بن مرزوق نا سعيد عن منصور عن مجاهد أن عائشة قالت
أصبني رسول الله صلى الله عليه وسلم وأنا على أن أخرجه إلى حج فرأيت
فلما دخلت عليه أمر مطلع المرأة أخبرنا أبو محمد عبد الله بن علي بن
سنان نا أبو علي الحسن بن خلف الصيدلاني نا إسماعيل بن إبراهيم الترجماني نا كسيب
عبد الله قال سمعت أنس بن مالك يقول قال النبي صلى الله عليه وسلم إني لأنظر
أركع أو أصلي وإني لأراكم تصلون عليكم ما دمتم تصلي
أخبرنا أبو عبد الله محمد بن أحمد بن مطر بن العلاء الفرائضي
الفرائضي في قرية فرايا نا سليمان بن عبد الرحمن نا جدي مطر بن العلاء
حدثني عمي أنه أتى الشعثاء وعطية مولاه إبراهيما أم الولد
لموسى قال أتى النبي صلى الله عليه وسلم مع مولاي فسلم فمسح
رسول الله صلى الله عليه وسلم على رأسي وقال أمكه وأتيت أبي فمسح
رسول الله صلى الله عليه وسلم أسود وسائره أبيض

أخبرنا أبو بكر أحمد بن الحسن بن معروف بن فنجويه نا أبو
العباس محمد بن عبد الله بن إبراهيم الباقولي بأفاسنة سنة ست وخمسين
وثلاثمائة نا إسماعيل بن عباد الأرسوفي نا روح بن صلاح نا عبد العزيز
ابن حبيب الدمشقي عن حماد عن إبراهيم قال ما سمعت من أنس إلا حديثا واحدا
سمعته يقول قال رسول الله صلى الله عليه وسلم طلب العلم فريضة
على كل مسلم وأخبرنا أبو بكر أحمد بن الحسن بن فنجويه نا عبد الله
ابن إبراهيم نا الحسن بن خلف نا عبد الله بن موسى العبسي نا سفيان وحماد بن
مصعب عن زيد بن أسلم عن عبد الرحمن وعلقمة عن ابن عباس قال قال
رسول الله صلى الله عليه وسلم إنما الماء من الماء رخصة فقد ظهر
أخبرنا أبو علي محمد بن هارون بن سعيد الأنصاري نا أبو الجارود
مسعدة بن اليسع الرملي نا عمران بن هارون الصوفي نا أبو خالد الأحمر نا داود بن عامر
أبي هند عن الشعبي قال قال رسول الله صلى الله عليه وسلم إن الله ليعمر
بالقوم الديار ويكثر لهم الأموال وما نظر إليهم منذ خلقهم بغضا لهم
قيل وكيف ذاك يا رسول الله قال يصلهم أرحامهم
أخبرنا أبو محمد عبد الرحمن بن حنيس العرعاني وأبو بكر
يحيى بن عبد الله بن الحسن بن الرماح قالا نا أبو بكر أحمد بن

أبي سعيد القاضي نا محمد بن عمر الواقدي نا حماد بن زيد نا المهاجر
على العالية الرياحي عن أبي هريرة قال أتت رسول الله صلى الله عليه
وسلم بتمرات فقلت يا رسول الله ادع الله لي فيهن بالبركة
فضمهن ودعا لي فيهن بالبركة قال خذهن واجعلهن
في مزودك هذا أو في المزود وكلما أردت أن تأخذ منه
فأدخل يدك فخذ ولا تنثره نثرا قال فلقد حملت من ذلك
التمر كذا وكذا وسقا في سبيل الله عز وجل وكنا نأكل منه
ونطعمه وكان لا يفارق حقوي حتى كان يوم قتل عثمان
رحمه الله فإنه انقطع حمله أخبرنا السيد أبو الحسن علي بن محمد بن علي بن الحسن الحسيني
نا سهل بن إسلم العدوي نا عبد الله بن منصور عن أبي هريرة
قال أصبت يوم خيبر في الإسلام أول نصيب يوم خيبر
قال أصبت سلة فيها مقاتب في الإسلام أول نصيب يوم خيبر
رسول الله صلى الله عليه وسلم وكنت أصحبه وقتل عثمان
والمزود قالوا وما المزود يا أبا هريرة قال كتامة رسول الله
صلى الله عليه وسلم لي سعد قال يا أبا هريرة هل معك شيء قلت نعم
مزود فيه تمر قال فأتني به قال فأخرجت منه تمرا فأتيته به فسمى
رسول الله صلى الله عليه وسلم ودعا فيه وقال ادع عشرة فدعوت

فدعوت عشرة فأكلوا حتى شبعوا ثم قال ادع لي عشرة فأكلوا
حتى شبعوا ثم كذلك حتى أكل الجيش كله وهو ثمانمائة
فقال يا ناصر بن حمزة واحد في المزود فإذا الزبد أن مثله دخل
يده فيه ولا تكسره قال فأكلت منه جباه رسول الله صلى الله
عليه وسلم وأكلت منه جباه أبي بكر كلها وأكلت منه جباه
عمر كلها وأكلت منه جباه عثمان لما قتل عثمان أيب ما في بيتي
وأيهب المزود إلا الجبر كر أكلت منه أكثر من مائتي وسق
أخبرنا أبو الحسن هبة الله بن عبد الوارث بن إسماعيل بن محمد بن
الفلاني الصوفي نا محمد بن محمد بن سليمان بن علي بن عبد الله بن عباس
عن أبيه عن أمه أم الحسن بنت جعفر بن الحسن بن الحسن بن علي
عن عبد الله بن الحسن عن أمه فاطمة بنت الحسين عن أبيها الحسين بن علي
عن أبيه جابر رضي الله عنه عن النبي صلى الله عليه وسلم قال التثاؤب من الشيطان
على فوق جبينها الوجيه في صحيح من حديث معاذ الأنصاري
قال أخبرنا أبو الحسن بن المعتق بن الحريف نا أحمد بن حسان بن يزيد الجزري نا محمد بن
عن سفيان الثوري عن حبيب بن أبي ثابت عن سعيد بن جبير عن ابن عباس
قال قال رسول الله صلى الله عليه وسلم إياكم والتثاؤب فإنه من الشيطان
الحلق أخبرنا أبو علي الحسن بن هرون بن سعيد نا أحمد بن الحسن
حمزة الحمزي حدثنا عن أبيه عن سفيان الثوري عن أبي الزبير

عن جابر بن عبد الله قال قال رسول الله صلى الله عليه وسلم من قال لا إله
إلا الله غرست له شجرة في الجنة أخبرنا عبد الجبار بن
عبد الصمد بن أحمد بن علي نا أحمد بن أبي عبد الملك محمد بن عبد الواحد
الحصري نا أبو سعيد بن محمد الوراق نا الوليد بن الوليد هو أبو بشر بن زيد
عن الأوزاعي عن الزهري عن عروة قال سمعت عائشة تقول كان
نبي الله صلى الله عليه وسلم يقول مكارم الأخلاق عشرة تكون في
الرجل ولا تكون في ابنه وتكون في الابن ولا تكون في أبيه
وتكون في العبد ولا تكون في سيده نقسمها الله عز وجل
لمن أراد به السعادة صدق الحديث وصدق البأس وحفظ
اللسان وإعطاء السائل والمكافأة بالصنائع وأداء الأمانة
وصلة الرحم والذم للجار والذم للصاحب وإقراء الضيف
وإفشاء الحياء وهجاء البغي أخبرنا أبو الهيثم علي بن محمد بن إبراهيم
نا أبو عقيل أنس بن سلم بن الحسن بن السلم بن منصور الخولاني الطرسوسي
نا أبو سليمان بن سليمان الرصافي الحروري نا أبي نا طاهر بن أبي طاهر بن أبي سليمان
السكوني نا حماد بن سلمة عن داود بن أبي هند عن الشعبي عن مسروق
عن عمر بن الخطاب قال قال رسول الله صلى الله عليه وسلم من سأل
الناس ليثري ماله فإنما هو رضف من النار يلتقمه فمن شاء فليقل

ومن شاء ملكه حدثنا أبو القاسم علي بن محمد بن مسلم بن عقيل
الشيخ الفقيه ثنا عبد الرحمن بن عوف الجرائي ثنا فياض بن محمد
ثنا مروان الفقاري عن ابن جريج عن عمرو بن دينار عن ابن عباس
أن النبي صلى الله عليه وسلم مر بقبر من بني صلى الله عليه وسلم وهو قائم
يصلي فيه حدثنا أحمد بن سليمان بن أيوب بن حزم ثنا يحيى بن سليم
ابن عبد الرحمن ثنا ابن عياش حدثني الوليد بن عباد عن عامر الأحول عن
أبي صالح الخولاني عن أبي هريرة أن رسول الله صلى الله عليه وسلم قال الدجال
عينه من أمامه فيها ملوث على الباب دمشق وما حولها على الباب
بيت المقدس وما حولها لا تضره هؤلاء من حدثهم طاهرين على الحق
إلى يوم القيامة أخبرنا أبو الحسين أبو هريرة أحمد بن حسنون
الأزدي وأبو بكر أبو هريرة سهل بن علي بن حبيبة البزاز وأبو عمر أحمد بن
موسى بن أبي هريرة القوني قالوا ثنا أبو عبد الله أحمد بن حبيب الصوري
ثنا سلمان بن عبد الرحمن ثنا إسماعيل بن عياش حدثني عتبة بن حميد عن صالح
ابن الزبير عن القاسم عن أبي أمامة قال قال رسول الله صلى الله عليه
وسلم ما سعى أحدكم أن يأتي أخاه فيسأله قرضا وهو يجد ثمنه
حدثنا أبو القاسم علي بن محمد بن أبي هريرة ثنا أبو الحسن محمد بن
إسحاق بن الحويرث ثنا سلمان بن عبد الرحمن ثنا سعد الدخي ثنا مالك
مولى بني أسد السلمي عن أبي هريرة عن ابن عباس قال كان رسول الله صلى الله
عليه وسلم

يتطهر من الخلاء الحيه ويقول هكذا أمرني ربي عز وجل
حدثنا أبو الحسن علي بن الحسن بن عبد الرحمن الجرائي
الحافظ ثنا أحمد بن أبي علي الحرث بن شيخ ثنا ابن عيينة قال ثنا هشام
ابن حسان عن أيوب عن ابن سيرين عن أبي هريرة قال النبي صلى الله
عليه وسلم إذا قام أحدكم من الليل فليستفتح الصلاة بركعتين
خفيفتين حدثنا علي بن الحسن ثنا أحمد بن عبد الله بن عبد العزيز
الترمذي ثنا سعيد بن حفص النفيلي ثنا زهير بن معاوية عن حميد قال أتى
أنس بن مالك فيه حلقة من فضة فأبى أن يشرب فقيل له في ذلك
قال كان أنس يكره أن يشرب في إناء فيه فضة بعد ما سمع
رسول الله صلى الله عليه وسلم نهى عن الشرب في آنية الذهب والفضة
وعن اللبس فيه جزيرة علم الحيط تابعه حصيما في روايته
عن نافع عن ابن عمر بن دينار وهشام بن الغاز
حدثنا علي بن الحسن بن عبد الله الجرائي ثنا أحمد بن المنذر
ثنا محمد بن الجهم بالبصرة ثنا سليم بن مسلم المكي الخشني
ثنا البصري عربي عن عكرمة عن عباس عن النبي صلى الله
عليه وسلم قال إن الذي يشرب في آنية الذهب والفضة
إنما يجرجر في بطنه نار جهنم حدثنا أبو عبد الله بن أبي هريرة

[illegible] ثنا محمد بن سعد ثنا مصعب كلاهما عن مالك
[illegible] عن [illegible] بن عبد الله بن عمر عن عبد الله بن عبد الرحمن
[illegible] بكر الصديق عن أم سلمة رضي الله عنها
[illegible] النبي صلى الله عليه وسلم قال الذي تشرب في إناء الذهب
[illegible] إنما يجرجر في بطنه نار جهنم حدثنا أحمد بن سلمان
ابن أيوب بن حذلم ثنا أبي ثنا سلمان بن عبد الرحمن ثنا سعد بن الحي
ثنا سعدان بن نصر الجمحي ثنا سعد الطائي عن المجالد بن خليفة
عن عدي بن حاتم الطائي عن رسول الله صلى الله عليه وسلم
قال اتقوا أحدكم النار ولو بشق تمرة وإن لم يجد فبكلمة طيبة
حدثنا أحمد بن سلمان ثنا أبي ثنا سلمان ثنا ابن عباس حدثني
الوليد بن عباد عن الفضل بن فضالة بن عبيد عن عمر
ابن ثوبان الضبي عن رسول الله صلى الله عليه وسلم قال المولود
مرتهن بعقيقته تصدق عنه ولا يطول عنه الأذى وصلة
الرحم المسلم لأخيه حق له فيها أجر وصلة ذي الرحم
له فيها أجران أجر بالرحم وأجر بالحق أبو إبراهيم عبد الرحمن ثنا أبو
بكر أحمد بن عبد الرحمن بن الحصين الأطرابلسي ثنا علي بن
دمشق ثنا بكر بن عبد الله ثنا محمد بن شعيب عن

[illegible] بحلال الجنة وهو هكذا المنقي
[illegible] أبي عمرو بن حمدان حدثنا أبو الحسن علي بن الحسن
[illegible] كان أنشدنا أبي الحافظ ثنا أحمد بن علي بن المثنى
ثنا الحسن بن مدرك ثنا ابن عيينة قال قال هشام بن حسان
عن أيوب عن ابن سيرين عن أبي هريرة قال النبي صلى الله
عليه وسلم إذا قام أحدكم يصلي من الليل فليستفتح
القراءة بركعتين خفيفتين حدثنا علي بن الحسن
ثنا أحمد بن عبد الله بن عبد الرحمن القرشي ثنا سعيد بن الفضل
ثنا أحمد بن معاوية عن [illegible] قال
[illegible] عن ابن عمر أن النبي صلى الله عليه
وسلم [illegible] عن أمور العاص
[illegible] ثنا أبو عبد الله محمد بن إبراهيم ثنا أبو العباس
أحمد بن العباس بن الوليد بن مزيد البيروتي ثنا سليمان
الأشدي أبو [illegible] ثنا حماد بن زيد عن عبد الله بن الحسن

قال ثنا الحسن بن محمد بن مودود الخرائطي ثنا علي بن مالك السلمي
ثنا العطاف بن خالد عن نافع عن ابن عمر أن النبي صلى الله عليه وسلم أتاه
من خلفه [illegible] أبو عبد الله محمد بن إبراهيم بن أبي عبد الرحمن بن عبد الملك
ثنا أبو عبد الملك أحمد بن إبراهيم بن مسلم الترمذي ثنا هدبة بن عبد الوهاب
ثنا الفضل بن موسى ثنا عبد الله بن سعيد بن أبي هند عن ثور بن زيد الديلي
عن عكرمة عن ابن عباس أن النبي صلى الله عليه وسلم إذا أصاب
طيبا تمسح به ولا يأتي عند خلوف طهره حدثنا أحمد بن إبراهيم
أبو العباس ثنا أحمد بن العباس بن الوليد بن مزيد البيروتي ثنا محمد بن سلمة بن
ابن جبير الأشعري ثنا ذنبة ثنا حكيم بن خذام عن بشر بن أنس عن أنس بن مالك أن النبي
صلى الله عليه وسلم سجد فارتحله ابنه يزيد أحد أبويه فأتمه ثم أقبل من
الصلاة قال ما زلت أذكر السجود أو الحلو الذي ذكرت أن
أفعله حدثنا أحمد بن سليمان بن حذلم ثنا سعيد بن محمد البيروتي
ثنا العباس بن محمد الدوري ثنا مالك بن أنس عن عبد الرحمن بن عوف عن
عائشة أن النبي صلى الله عليه وسلم أفرد الحج
حدثنا أبو الحرث أحمد بن الخطاب الليثي ثنا إسحاق بن إبراهيم
معروف بحديث الفرغاني ثنا عبد الله بن أحمد بن شبيب ثنا أبو سلمة يحيى بن عبد الله
أبو علي السمي ثنا فطر بن خليفة عن علي بن الطفيل عن علي قال قال رسول الله
صلى الله عليه وسلم ما أسبل الإزار والخف ولا أبيض بياض الإبط
قطع

وثنا سليم والمفضل بن فضالة عن زياد بن علاقة عن
عرفجة أن النبي صلى الله عليه وسلم قال سيكون هنات
وهنات فمن رأيتموه يبغي إلى أمة محمد صلى الله عليه
وسلم وهي جميع ليفرق بينهم فاقتلوه كائنا من
كان حدثنا أبو الحسن علي بن الحسن بن هارون
الخرائطي ثنا الحسين بن أحمد بن أمية ثنا إبراهيم بن سلام
المكي ثنا الفضيل بن عياض عن هشام بن عروة
عن أبيه عن ابن عمر أن النبي صلى الله عليه وسلم سجد في
السهو بعد السلام ثم حدثنا علي بن الحسن بن هارون
ثنا عبد الله بن زيد بن أبي الدكوني ثنا علي بن رزين
الطهوي ثنا سفين عن الزهري عن أنس بن مالك
أن النبي صلى الله عليه وسلم قال يا أبا عمير ما فعل النغير
حدثنا أبي وعلي بن الحسن بن هارون وأبو حذيفة
أحمد بن إسماعيل الدهوري وزاق بن الأصبهاني وغيرهم

وطلب علم يعلمه الا غفر الله عز وجل له بحذو اعتبه ما ينتهي
حدثنا ابو الحسن احمد بن محمد بن علي القاضي نا عبيد الله الهواري
نا يوسف بن يزيد البراء نا اسد بن الحجاج نا سهل بن شعيب عن ام الدرداء
قالت اوصاني رسول الله صلى الله عليه وسلم الا اشرك بالله فانها
ينقطع كل شيء دونه حدثنا ابو يحيى محمد بن هرون بن عبد الله الحمادي
ثنا ايوب الفلاقسي نا يوسف بن عدي نا عبد الله بن سليمان نا اسحق بن سويد عن
ابي الزبير عن جابر عن ام كلثوم عن عائشة قالت ان رسول الله صلى الله
عليه وسلم حاط ابنا من عمر ان رسول الله فاغسلا جميعا حدثنا ابو عبد الله
الحسين بن احمد بن محمد بن اخي ابراهيم بن ابي طالب نا ذكريا بن يحيى البصري
نا اسحق بن ابراهيم الحنظلي نا عبد الرزاق نا معمر عن اسمعيل ابن امية عن نافع
عن ابن عمر قال نهى رسول الله صلى الله عليه وسلم ان يجلس في الصلاة وهو معتمد
على يديه حدثنا ابو عبد الله الحسين بن احمد نا ذكريا بن يحيى نا محمد بن ابراهيم
نا محمد بن معدان عن عمران القطان عن الحسن عن انس بن مالك عن النبي صلى الله
عليه وسلم قال ما زلت استفع لمن قال لا اله الا الله فيقال لي يا محمد ليس
ذلك لك ولا اجله هذه لي وعزتي وجلالي لاشفعن في النار احدا قال لا اله الا الله
حدثنا ابو الحسن علي بن ابراهيم البغدادي نا محمد بن يونس موسى
نا عمر بن عاصم الكلابي نا المعتمر قال سمعت ابي يحدث عن الاعمش

عن ابي صالح عن ابي هريرة قال قال رسول الله صلى الله عليه وسلم اذا قال الامام
غير المغضوب عليهم ولا الضالين فقولوا آمين حدثنا ابو سعيد
عمر بن احمد السوزي وابو حفص نا ابو محمد يحيى بن محمد بن يحيى نا قاسم
البغدادي الحافظ نا الفضل بن سهل يحيى بن غيلان نا موسى بن داود عن سليمان
التيمي عن انس بن مالك قال انما سمي النبي صلى الله عليه وسلم الغر المحجلين
لانهم يأتون الغر من الوضوء حدثنا ابو بكر بن عبد الله بن محمد الطلحي
قراءة عليه بدمشق نا احمد بن حامد بن هارون القاضي بسر من رأى نا محمد بن
غيلان نا الفضل بن موسى نا مسعر عن زيد العمي عن ابي الصديق الناجي عن ابي
الصديق الناجي عن ابي سعيد الخدري قال ضرب رجل على عهد رسول الله صلى الله
عليه وسلم بالنعال اربعين حدثنا ابو القاسم عبد الله بن احمد بن
عمران الدينوري نا ابو بكر بن علي بن الحسن بن مهران المستملي الدينوري
نا عباد بن عمرو نا نصر بن سلام المدني عن مالك بن انس عن موسى الموزي
عن طلحة بن عمرو عن عطاء بن ابي رباح عن ابي هريرة ان النبي صلى الله عليه وسلم
قال اطلبوا الخير عند حسان الوجوه
حدثنا ابو الفتح محمد بن عبد الله الوراق الحافظ
الحمد لله وحده وصلى الله على سيدنا محمد خاتم النبيين وعلى آله الطاهرين
وصحابه المنتجبين وازواجه الطاهرات امهات المؤمنين وسلم تسليما

[illegible]

[illegible] الجامع

بلغت [illegible] على الأصل وقابله وصحح هذا الموضع عبد الخالق

[illegible] الفراء الناسخ والمجزء وجزء [illegible] الحمد لله

[illegible]

هذا جميع فوائد أبي القاسم [illegible] عبد الله بن جعفر بن الجنيد الرازي

الحافظ على الشيخ الأمين أبي طاهر إن كان بن أبي الله بن طاهر

الخشوعي لجزء نجاه من أبو محمد عبد الكريم بن حمزة بن الخضر

الجلاد عن أبي محمد عبد العزيز بن أحمد بن محمد الكتاني الحافظ الصوفي

عن أبي النجم [illegible] وهي بلسون جزء وصالح بن علي السبتي

بن عيسى الكرسوني [illegible] معه جميع الفوائد الأربع

الأول منها أبو محمد عبد الله بن علي عبد الله المزابطي [illegible]

ذلك وكان في مجالس أحدها [illegible] بلسون من [illegible]

[illegible] الجامع [illegible] عبد الله بن علي المزابطي المجزء الأول والثاني [illegible]

على [illegible] في زواج [illegible] دار [illegible] يوم الأحد

[illegible] الوليد ولا حول ولا قوة إلا بالله العلي العظيم

بلغت قراءة من أول أبو [illegible] بن محمد الأرابي [illegible] بلسون جزءا على الشيخ

أبي طاهر [illegible] إبراهيم بن طاهر الخشوعي [illegible] وعبد الكريم عن الحافي عن عام

وسمعها أبي محمد جليسي ابن الحاج أحمد بن عبد الله وأبو الفرج عبد القادر بن عبد

القاهر بن عبد المنعم الحراني وأبو عبد الله [illegible] بن حمزة بن سنذر بن عقيل

[illegible] الدايم بن نعمة وسمعه الأخوان [illegible] عبد الله بن محمد [illegible]

[illegible] وسمعه الأخ الأول أحمد بن عبد الملك بن عثمان [illegible]