REPUBLIQUE ARABE SYRIENNE

ACADEMIE ARABE

DAMAS

No :

الجمهورية العربية السورية

وزارة التربية والتعليم

المجمع العلمي العربي

رقم :

فيلم رقم

المباشرة بتصوير المجموع رقم /

دمشق في / ١٢ / ١٩٦٢

القائم باعمال تصوير المخطوطات في دار الكتب الوطنية العربية

انيس عطار

من تعاليق احمد بن عيسى المقدسي

فيه دواء مطوي

وقف

مع مه محمد سند

١٠٤

HAQQ NATION

شبكة الألوكة
www.alukah.net

[illegible]

[illegible] واطعم الطعام وصل والناس نيام تدخل
رحم الله رجلا قام من الليل فصلى وايقظ امرأته فصلت فان ابت نضح في وجهها الماء
رحم الله امرأة قامت من الليل فصلت وايقظت زوجها فان ابى نضحت في وجهه الماء
اذا اسقط الرجل من الليل وايقظ امرأته فصليا كتبا من الذاكرين الله كثيرا والذاكرات
اذا قام الليل وايقظ امرأته فصليا كتبا من الذاكرين الله كثيرا والذاكرات
اذا قام الليل وايقظ امرأته فصليا كتبا من الذاكرين الله كثيرا والذاكرات
يا ايها الناس افشوا السلام وصلوا الارحام وصلوا بالليل والناس نيام تدخلوا الجنة بسلام

[illegible]

[illegible]

[illegible]

[illegible]

[illegible]

[illegible]

حدثنا هشام عن أبيه عن عائشة أن أبا الصعوب بن الأجدع عن أبيه الأشعري عن أبي الكنود عبد الله بن أبي أوفى
قال لما نزلت [illegible] قال أبو معاوية عن هشام عن أبيه عن عائشة أن أبا الصعوب بن الأجدع عن أبيه الأشعري عن أبي الكنود عبد الله بن أبي أوفى
عن هشام عن أبيه عن عائشة عن عمر أنه كان لا يصر بنيه على تعلم القرآن ويقول
إن كان الله وملائكته ليصلون على المصلين بالقرآن في صلاتكم ○ وعن هشام عن أبيه
أنه قال لا تنكح المناكح أولها وصاحبين ○ عن هشام عن أبيه عن عمر قال
لا تهجروا أولادكم على أن لا تسموا بأسمائكم ولا تكنوا بكناكم ولا تسمية باسمه
ولا تكنية بكنيته ○ عن هشام عن أبيه قال كان لبني أبي لهب معطي رجلا
كله وطائر عنه ولا يهبه سلطانه ولا غيره ○ وعن هشام عن أبيه عن عمر قال
ما سموا أبناءكم حتى يعرفوا الإنا الإساء إلا الأنبياء ○ حدثنا هشام عن أبيه عن
عائشة قالت إن أحق ما أمر الناس أن يستغفروا لأصحاب محمد صلى الله عليه وسلم فسبوهم ○
حدثنا هشام بن عروة عن أبيه عن عائشة أنها قالت لعبد الله بن الزبير
أنت ابن أبي بكر قال نعم فبلغني أن عائشة تقول إنما أنا أم الرومان وإنما
الحائض حلت لهم يوم ○ حدثنا هشام عن فاطمة بنت المنذر قالت
قالت لنا أسماء بناتي صدور لا تظهر الفصل ولكن أن تسطر الفصل فيه ولا
تصدقن لم يجدن وعده ○ حدثنا هشام عن أبيه إذا كان بعد أو رجلكم يتوضأ
يرجع إلى الغسل ○ حدثنا هشام عن أبيه قال قال لي هنالك سنوك
قال بل أعطاني الله عليهم قد يلبث غيرها بل أعطاني الله عنهم ○ حدثنا هشام
عن أبيه قال ظهر لا تكرهوا إناثكم على الرجل القبيح فإنهن يحببن من الذكر ما يحب
حدثنا أبو معاوية عن الأعمش قال سمعت ناصحا إذا ذكر ولد عبد الله حتى يتم
تسميته ونكاحه قال أبو معاوية قال هاه هاه ○ حدثنا أبو معاوية عن هشام
عن أبيه قال كان يرخص في الكلب لأهل البيت المعوذة ○ حدثنا هشام
قال كان أبي يواظب على حزب من الدعاء كما يواظب على حزب من القرآن ○

عن شعبة عن أبي إسحاق قال سمعت عبد الله بن أبي أوفى يقول إن الرجل ليتوانى بلفائي فأخرج
إن لم يتوانى في صديقي ويلقى الغيب بما أغتابني وإني لأرى جليسي
حديثي يعني كلامي إذا قام وأدمني ○

من [illegible]

حدثنا محمد المثنى ثنا عبد الرحمن بن مهدي ثنا حماد بن زيد عن عمرو بن دينار
أنه سأل ابن عمر قال صحبت عبد الله بن عمر فما رأيته أبغض من الفتوى إليه فما سمعته
يحدث عن النبي صلى الله عليه وسلم حديثا واحدا ○ حدثنا أبو مسعود
أحمد بن الفرات ثنا عبيد الله بن موسى عن إسرائيل عن أبي حصين عن أبي عبد الرحمن
السلمي عن حسن بن قيس عن عبد الله بن مسعود قال حدثنا أبو بكر قال سمعت
رسول الله صلى الله عليه وسلم يقول فاحلوا رعده وعلقوا بيابه قال نحو هذا
أو كما قال ○ حدثنا عثمان بن أبي شيبة ثنا عبدة عن شعبة عن عمرو بن مرة
عن عبد الرحمن بن أبي ليلى قال سمعت عليا رضي الله عنه في الفرائض ما سمعته
يقول ما تركوا عنه ○ أخبرنا عبيد الله بن عمر القواريري ثنا حماد بن
زيد ثنا الصقعب بن زهير عن عبد الرحمن بن الأسود قال كان أبي مقيما [illegible]
أتاه رجل فقال كان عامة أبيها فماتت فورث أبو الخطاب فقلت يا أم
المؤمنين ما أصنع بالفضل فقالت ما تصنع إذا أتيت المواريث
حدثنا أبو بكر بن أبي شيبة ثنا عبدة عن شعبة عن أبي إسحاق قال سمعت معاوية يقول خطبنا
عمر بن الخطاب فقال عمر إنت لله من مرة قال أي لا أذكركم إلا عمر
العمامة [illegible] المنبر ○ حدثنا أبو بكر بن أبي شيبة ثنا عبدة عن شعبة عن عمرو
بن مرة قال قلت لأبي عبيدة هل تذكر عبد الله [illegible] قال
حدثنا أبو عبيدة ثنا عبد الله بن وهب عن مالك بن أنس عن أبي الزناد قال
دخلت على المريض وهو مريض يقول أقعدوني فإني أعلم أن الحديث
حديث رسول الله صلى الله عليه وسلم وأنا مضطجع ○ حدثنا أبو بكر بن
النضر بن أبي أمية ثنا حماد بن سلمة عن حميد عن أنس [illegible]
صلى الله عليه وسلم فما كنت جلدا [illegible] رسول الله صلى الله عليه وسلم فصبر
حدثنا وقال والله ما كل ما تحدثكم سمعناه من رسول الله صلى الله عليه وسلم
ولكن كان يحدث بعضنا بعضا ولا يتهم بعضنا بعضا ○
حدثنا مجاهد بن الحارث ثنا علي بن مسهر عن الأعمش عن أبي إسحاق

شبكة الألوكة
www.alukah.net

لذلك لأبي حيفة من سيوف تميم

[illegible] على من ظلمني لأحد بأسام المعلم [illegible]

كان السيف وهو للسيف نبوا مضاربه مجمع للمشق

[illegible]

أتى عارضا [illegible]

ومن كان [illegible]

وكنا [illegible] انتهى [illegible]

قد [illegible] ووصف دمر الورد وهو جاف

كان [illegible]

للصبي فارس المعرب

[illegible] حسنى فترة من طرفه وطلاه [illegible]

أنا [illegible] أنا [illegible] ما [illegible]

[illegible] بالمعوش فيه

فما أحسن [illegible]

إذا [illegible] بمعنى [illegible] مثله

[illegible] من [illegible] إذا ما السيف لبس من غابه

[illegible] على [illegible] أصحاب العلم [illegible]

ولعلهم [illegible] المشوا [illegible]

كان السيف وهو السيف تنبوا مضاربه مجمع للمشق

[illegible]

[illegible] أبو محمد عبد الله بن أحمد بن [illegible] الجرجاني [illegible]

[illegible] أخبرهم [illegible] بمعارف [illegible]

[illegible] الكلام [illegible] أبو محمد [illegible]

[illegible] أبو بكر أحمد بن [illegible] بن إدريس [illegible]

[illegible] عن [illegible] بن [illegible] قال [illegible]

[illegible]

أنشدنا أبو [illegible]

[illegible] يعلم المحبوب [illegible]

[illegible] إلى [illegible]

[illegible] أبو العلاء محمود [illegible]

[illegible] أبو الفرج [illegible] أن [illegible] محمد [illegible]

على [illegible] وابن أبي ليلى وكثير الرواة عنه من [illegible] علم [illegible]

[illegible] أهل الكتاب [illegible]

[illegible]

[illegible] أبو محمد عبد الله [illegible] قال حدثني أبي أبو الحسن يعني أبي [illegible]

[illegible] قال أخبرنا أبو العباس محمد بن يزيد المبرد [illegible]

قال أخبرنا [illegible] عن العاقر [illegible] عن [illegible]

[illegible]

[illegible]

[

بسم الله الرحمن الرحيم

سمع المولى الشاب ابن [illegible] العادل انعام [illegible]

ابن السلطان السعيد الملك العادل ابي بكر ابن [illegible]

[illegible]

احمد ابن عثمان بن عساكر بن [illegible] بن محمد بن حسن بن الزبير الضرير

حكا ابا نصر [illegible] ابن ابي عساكر [illegible] المعظم [illegible]

قواعد مجدها [illegible] العدالة في الرواية والخبر [illegible] شيخ وضي الوجه

سمع جده وابا الوقت عبد الاول السنجري ومولده سنة خمس واربعين وخمسمائة

تقريبا قال لي الحافظ [illegible] سعاد الزرقي [illegible] عليه قرأت بخطه بين

اجله والكتب نسبة اليها [illegible] سماعها وانا حاضر [illegible] الزرقي

وانا من نسب الجبل [illegible] عساكر [illegible] ابو الفضل الزرقي [illegible]

[illegible]

احمد بن الحضرمي [illegible] عبد الله بن علي بن عساكر العسكري الاصل

الدمشقي المولد حكا ابا المعالي سمع ابا طالب [illegible] الصوفي حافظا

العمر عاكرا [illegible] شيخ من [illegible]

حديثه وقراءه وخطابه وامانته وكان شيخا صوفيا عاميا لم يكن

[illegible] وهو احق شيخ [illegible] وكان مولده [illegible]

ذكر ما يدل على ذلك [illegible]

احمد بن سليمان بن عثمان المعروف بابن النجار الكرخي الشيخ الصالح

حكا ابا العباس [illegible] عابد كثير الخير دائم الصوم كثير العبد

حسن الظن بالناس دائم الذكر مواظب على فعل الخير [illegible]

وهو في [illegible] سمع ابا الوقت [illegible]

ومولده [illegible] ذكر ما يدل على ذلك

[illegible]

احمد بن محمد بن [illegible] بكر بن العدل بكا ابا المعالي [illegible]
الكتابي — هذا قبل الشتاء وولي خزن الدواوين العزيز وجعل
مقبلا اماما بالمدرسة النظامية على عادة والده ضارب كتاب [illegible]
شيخ من متصل وعدالة وامامة ملبه المطرحسن التمت
سمع ابا عاصم نبيل العلوي والشريف ابا [illegible] وابا [illegible]
الرشيد وابا العباس المرقعاتي
ومولده في شهر ربيع [illegible] اسرى سنة وعشرين وستمائة

احمد بن محمد بن [illegible] بن عنبر العلثي الفقيه تكبل بكا ابا العباس
مرتكب الزبان من باب النوبي فاضل متميز ذاكر لايام الناس
حسن الايراد وكان متقابلا عنيه
سمع [illegible] ابا [illegible] الشقلاطوني
وكان يعتني بالعلم العلوي [illegible] عنه
الميداني وكان [illegible] واسماه عالي
[illegible] سالته عن مولده فقال
يوم الى سعدان سنة سبع وعشرين وستمائة

احمد بن محمد بن [illegible] بن طلحة الفاكهي بكا ابا بكر شيخ من اهل الكبت
وطلبت اصله من واسط ثم انتقل الى بغداد وسمع بها وصحب الشيخ
ابا الوفا [illegible] وله الامام محيي الدين [illegible] وتخصه له
[illegible] ما قد [illegible] ولا [illegible] تراته وكان
صدوقا سمع [illegible] وله المعطى [illegible]

[illegible]

نعلت من خط الكمال بن عساكر [illegible]

الطبقة الثانية

الطبقة الاولى عساكر [illegible] جمع من اليمن والعراق ومصر [illegible]
زيد بن الحباب جمع من العراق والحجاز ومصر والشام ؟ ابو داود الطيالسي جمع من العراق والري
والشام ؟

الطبقة الثانية

[illegible] جمع من العراق ومصر والشام ؟ ادم بن ابي اياس جمع من العراق والشام ؟ محمد بن سنان
جمع من العراق واليمن والشام ؟

الطبقة الثالثة

احمد بن حنبل واسحق بن راهويه جمعا من العراق واليمن والحجاز والشام ؟ محمد بن يحيى جمع من العراق والحجاز
ومصر والشام ؟ علي بن المديني جمع من العراق واليمن والحجاز والشام ؟ نعيم بن حماد جمع من العراق واليمن
ومصر والشام ؟ محمد بن يحيى [illegible] جمع من العراق واليمن ومصر والشام ؟ اسحاق المروزي
جمع من اليمن والعراق ومصر ؟ ابو نصر التمار جمع من العراق والحجاز ومصر والشام ؟

الطبقة الرابعة

محمد بن يحيى النيسابوري جمع من العراق ومصر واليمن والشام ؟ ابو زرعة وابو حاتم الرازيان جمعا من العراق
والحجاز ومصر والشام ؟ [illegible] جمع من العراق والحجاز ومصر والشام ؟ ابو داود السجستاني
جمع من العراق والحجاز ومصر والشام ؟ [illegible] الهذلي ؟

الطبقة الخامسة

محمد بن [illegible] البخاري [illegible] ؟ مسلم بن الحجاج جمع من العراق والحجاز ومصر والشام ؟ ابو عبد الرحمن النسائي ؟ ابو عمرو احمد بن [illegible] ؟ ابو داود [illegible] ؟

بسم الله الرحمن الرحيم ٥

اخبرنا الشيخ الصالح ابو نصر احمد الحسين عبد الله الزينبي قراءة عليه وانا
اسمع قال اخبرني ابو محمد عبد الله بن احمد هبة الله قال اخبرنا ابو الحسين
المبارك بن عبد الجبار بن احمد الصيرفي قراءة عليه قال اخبرنا الشيخ
ابو محمد الحسن بن محمد الخلال الحافظ قراءة عليه في شهر ربيع الاول
من سنة تسع وثلثين واربعمائة قال حدثنا ابو عبد الله احمد بن
محمد بن حنبل بن هلال بن اسد بن عبد الله بن انس بن عوف
ابن قاسط بن مازن بن شيبان بن ذهل الشيباني حدثنا يوسف
ابن عمر القواس ثنا ابو عمر احمد بن الهيثم الهاشمي قال ثنا عباس قال مات
احمد بن حنبل وله تسعة وسبعون سنة وايام اقل من شهر ومات في سنة
احدى واربعين ومائتين حدثنا محمد بن اسمعيل بن العباس الوراق قال
ثنا يحيى بن محمد بن صاعد قال ثنا ابو بكر الاثرم قال قلت يوما ونحن عند
ابي عبد الله في منزله قال بعض من حضر من قال هذا فقلت من ليس في شرق
ولا غرب اكرم منه احمد بن حنبل قال ابو عبد الله صدق وحدثنا محمد بن احمد بن نوح
قال سمعت القاضي عمر بن كامل يقول سمعت ابا العباس محمد بن احمد النشاء يقول سمعت
جناح بن يوسف

يقول سمعت شيوخ محلة علي الحصر عبد الله بن علي الزيني الدمشقي
وزاد خط ولده على ظهرها مولده رحمه الله عليه ليلة السبت السابع وللعشرين
من شعبان سنة ست وعشرين بدمشق قدم الى بغداد مع الاتابك
عماد الدين زنكي ليلة السبت [illegible] سنة
خمس وسبعين وخمسمائة ودفن بمقبرة الشونيزية [illegible]
رحمه الله كتبه عبد الله بن عمر وهو ولده سمعت ابو بكر رحمه الله وخط ايضا
وجدت بخط الشيخ رحمه الله تعالى في الجزء الرابع من تاريخ دمشق الذي كتبه
سمعت شيخنا ابا الحسن عمر بن علي الزيني ابو الحسن
الذي عمر الله له المقام عمر بن علي الزيني الى مدرسة السلم لتسامع صحيح البخاري
من ابي الوقت عن الداودي عن الحموي عن الزيني عن حرب بن دمشق يوم الخميس
من ابي الوقت عن الداودي عن الحموي عن الزيني عن حرب بن دمشق يوم الخميس
من [illegible] الداودي [illegible] فاصدا الدعاء مسجد المغاني
بالدم بحيل فاستيقظ وصلى ركعتين وقرأ واعملوا في مرضاتي [illegible]
الى الجلود وحلق المسجد المغاني وحلقت ركعتين ودعوت واستخرت
وسألت [illegible] في البلاد التي حلتها [illegible]
ووصلت [illegible] سالم سمعت ابي الوقت الصحيح [illegible]
وسمعت من عمر بن الشيوخ [illegible] سمعت علي بن [illegible]
وسمعت [illegible] وسمعت ابي ابا الحسن
السوفي رحمه الله وسلكت طريقه وجعل لي [illegible] الكريم [illegible]
بانواع العلوم ما لا يحصى ان الله تعالى ان يجعله محلا [illegible]
واهله [illegible] الله تعالى [illegible] وصلى الله وسلم

وعبد الرحمن وقد حفظ اكثره وعنهما وقد سمعوا الحديث الكثير وحدثني
الكبار آل محاكلتهم واهلت لولايته اعلم بمدينة السلم قوله يوم الجمعة
باي عيس ربيع الآخر سنة وسبعمائة وثلثمائة اسنا بالدسلم
ورياسة الدين ما اعمر من سكر سيدي ومولاي على الانعام
على طمأن ذلك اشرى الى ابيه ... دعاء ...
... كان ... قوله ... على التعبير عنه ومعاني ...
كان كتابه ... عمر ... وهي اليه التي ...
... وكتب عبد الله عمر بن علي الكفري ...
ابو عبد الله محمد بن سعيد محمد ... محمد بن طالب محمد بن عبد الله ...
ابن السلس ... الكاتب ... ابو العوج محمد ...
احمد بن محمد ... ابو محمد محمد بن قراحمد عبد الكريم بن محمد بن عبد الله ...
ابو مسعود محمد بن احمد بن ... بن عبد الله ...
ابو الحسن محمد بن قراحمد ... محمد ... بن هلال ...
احمد بن ... بن ابي ... بن زهرون الكاتب المعروف بابن
القاضي ... ابو القسم احمد بن ... المعروف بابن ...
ابو الفتح احمد بن ابي الوفا بن عبد الرحمن بن عبد الصمد بن محمد ...
ابو الحسن علي بن ... بن محمد بن عبد الله الحراني المعروف بابن القيسي
ابو الحسن علي ... بن علي الحسين بن عبد الله بن العلي ... ابو بكر غياث ...
... ابو القسم عبد الله بن علي ... علي الحسين ... عبد الله بن ابي العطار
... ابو ... محمد احمد بن محمد ... الزاهد ابو عبيد ...

شبكة الألوكة
www.alukah.net

المجلد الرابع في أحمد عبد الله الهالكي روى عن أبي الفتح نصر بن إبراهيم المقدسي الفقيه
حدث عن أحمد زكريا يحيى العاصي ثنا أحمد بن عمرو عسكر الوراق الزاهد
بدمشق من بلاد ساحل الشام ثنا أحمد بن عالب في ترجمة قال الخطيب أنا أبو محمد عبد الله بن عباس نصر
أحمد بن محمد أبو سعد المالكي كتابة ثنا أحمد بن محمد حدث عن إبراهيم بن عبد الله
أحمد بن محمد بن يحيى النشوري أبو سعيد روى عن محمد بن أحمد بن نصر الفقيه وعبد الله بن محمد بن مسلم الملك
في ترجمة أحمد بن محمد بن عاصم نصر وأبو نصر عبد الله بن نصر نصرا روى
أحمد بن نصر الرملي مع أبي الحسن بن محمد بن أحمد بن نصر الفقيه ثنا أحمد بن محمود النسفي روى عن عبد الله بن

شبكة الألوكة
www.alukah.net

شبكة الألوكة
www.alukah.net

شبكة الألوكة
www.alukah.net

هداية اللعب في الفقه

على مذهب امام الائمة وباح السنة

عند وقوف الامر [illegible] على هذا المال

جمع من ردم الناس [illegible]

لسولي الله لسوا

[illegible]

[illegible]

حدثنا محمد بن ابو بكر المقدمي قال قال لنا عبد الله قال لا تشتروا من
المرتع الذي يكره يعني الصيد سمينه لا وطرح في الناس [illegible]
وسعد قال اراني ان يعدم حتى يخرج من الناس [illegible]
قال [illegible] ما يقول في بعض السلاطين يسوقوا وجشر الحش عضا اليها
على ان يشتري منها فاي حد موضعا غنيا وكره ان يشتري
منها قيل له ما تقول فيمن يشتري منهم قال اذا كان رهنك وسنهم رجل كان له [illegible]
وقال عطا السهل وهكذا في النفقة لان الرجل لو ادعى انها مثل طريق
صلح للسوق تكون عضبا فانه لا يدخل الا في كان يرويه [illegible]
وفي كتاب الصلاة [illegible] يصلي بعلما في كتاب الصلاة [illegible]
ومن الصوت [illegible] صعف صلاة اذا كان الصعف عند [illegible]
وصعف صلاة النسيم [illegible]

[illegible]

اكرت للعلم فالجواب ان نفع [illegible] فان [illegible] لسعاد
ما كلها [illegible] الاحسان الى الماشي حتى الى الدوح والكوت [illegible]
[illegible]

ولكن اصله حسن اما مشغولا [illegible] او مسرعا الى [illegible]
واما ان تشغل ما [illegible] اصلاح [illegible]
الا [illegible]
وهو صغار [illegible]

[illegible] لا تشغل
[illegible] وانطرى الحم [illegible]

[illegible] شغال

وان لم يسرع [illegible] فالسعاد [illegible] الكلب [illegible]
[illegible] في [illegible] صلاح [illegible]
[illegible] وهو [illegible] العقاب [illegible]
[illegible] وان [illegible] ونطعها [illegible]
وما [illegible] لا [illegible] العقاب [illegible] وراع [illegible]

بسم الله الرحمن الرحيم حسبنا الله ونعم الوكيل

الحمد لله اهل الحمد ومستحقه حمدا يصل على كل احد كصل الله

خلقه واشهد ان لا اله الا الله وحده لا شريك له شهادة يقام لله بحقه

واشهد ان محمدا عبده ورسوله عبد مرتاب في صدقه صلى الله عليه

واله ما جاد سحاب بودقه وما رعد بعد برقه هذا كتاب ذكرت

فيه جملا من احكام الفقه مقتصرا في جميع مسائله على قول واحد

صيانة للمبتدي عن الحيرة بين الرواسي والوجهين واختصرته تسهيلا

لحفظه وتيسيرا على متعلمه واستعنت على بعض مسائله باحاديث من

صحيح حديث نبينا محمد صلى الله عليه وسلم تبركا بها واعتمادا عليها

واحترت ما وقع لي انه اصح الاقوال ليكون عمله لقارئه والواقف عليه

موجبا رضا الله سبحانه في احلاله من القصد لوجهه الكريم والتوفيق

والتسديد في الاقوال والافعال والتوبة من جميع الاخطاء

كتاب المياه

خلق الماء طهورا يطهر من الاحداث والنجاسات ولا يحصل الطهارة

بمائع سواه غيره فاذا بلغ الماء قلتين لم ينجسه شيء الا ما غير لونه

او طعمه او ريحه وما سوى ذلك ينجس بمخالطة النجاسة

ما فارق ماءه وعينه ارتحال بالدسي وان طبخ في الماء ما

ليس بطهور او خالطه فغلب على اسمه او استعمل في رفع حدث

سلب طهوريته واذا شك في طهارة الماء او غيره او في استعماله

شبكة الألوكة
www.alukah.net

www.alukah.net

لقد قال الله
اذا اعورت الخوابي
لقد قال الرسول وقال حق
لقد قال الرسول وقال حقا وحق
اذا اعورت الخوابي فاطلبوها الى
اذا اعورت الخوابي فاطلبوها الى
لقد قال الرسول وقال حقا وحق
لقد قال الرسول وقال حقا وحق
اذا اعورت الخوابي فاطلبوها الى

شبكة الألوكة
www.alukah.net

لقد قال الله
اذا اعورت الخوابي
لقد قال الرسول قال حماد حدثنا
اذا اعورت الخوابي فاطلبوها الى
اذا اعورت الخوابي فاطلبوها الى
لقد قال الرسول قال حماد حدثنا
لقد قال الرسول قال حماد حدثنا
اذا اعورت الخوابي فاطلبوها الى

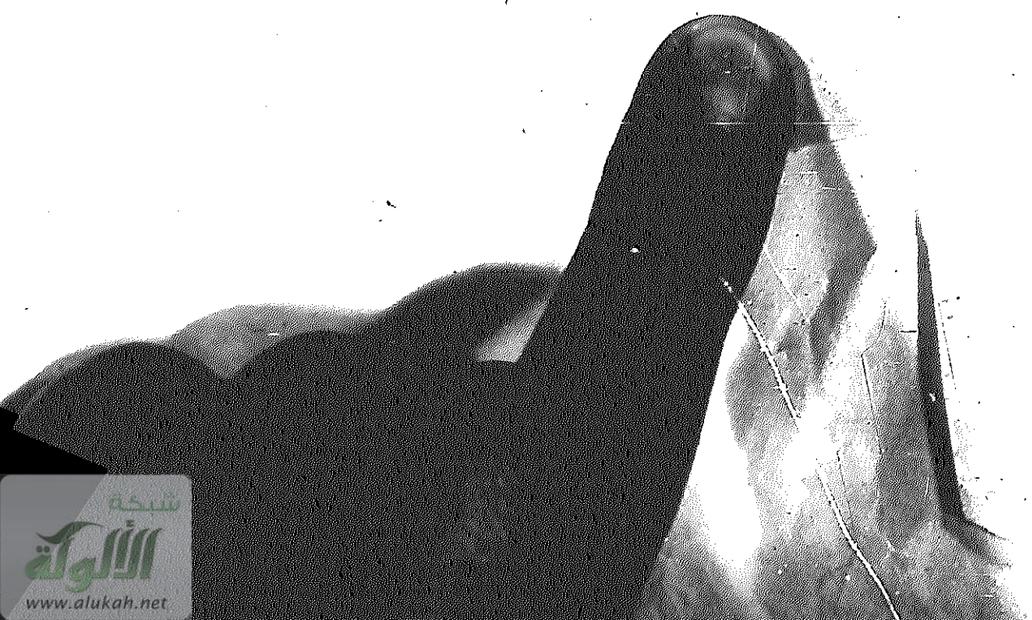

www.alukah.net

عمر بن عبد الله مضطرب كثيرا

عمر بن عمرو واهي الحديث ولا سيما إذا روى عن أبيه

عمر بن أبي الصباح واهي الحديث

عمر بن محمد بن الحسن الهلالي ضعيف

عامر بن سيار مذكور كبير

عمر بن يزيد أبو يزيد ضعيف الحديث

عمر بن عبد الله بن لهيعة واهي الحديث

عمر بن الشيخ أبو حفص ضعيف الحديث

عمر بن شبيب المسلي واهي الحديث

عمر بن نافع ضعيف

عمر بن ملك روى عن أبي هريرة ليس بذاك

عمر بن الهذيل

عمر بن عبد الله بن يعلى بن منية

عمر بن محمد بن صهبان بن حالد الكعبي

عمر بن قيس الملائي أبو محمد

عمر بن ضمرة الأزدي أبو حفص

عمر بن واشد عن عكرمة كثير الإرسال

علي بن ظبيان واهي الحديث جدا

علي بن عابس بن مسكين الأشجعي كثير الغرائب

علي بن عروة بن سعد

علي بن عبد الله بن مسكين

علي بن عبد الله بن مسكين

عمار بن مطر الرهاوي صدوق يخطئ

عمار بن عبد الله الأسدي أبو القطا ضعيف الحديث

عمار بن عمار بن أبي عمار الوافي

عمار بن أبي اليقظان

عمر بن ثابت

عمر بن شمر ضعيف الحديث

عمر بن سعد

عمر بن حكام

عمر بن خلد

عمر بن داود

عمر بن حسان الهمداني

عمر بن حفص بن غياث واهي الحديث

عمر بن عبد الله بن عروة الحسني

عمر بن عثمان الأيلي

عمر بن عثمان الأيلي

عمر بن عبد الله بن عروة الحسني

عمر بن عبد الله بن عروة الحسني

عمر بن عبد الله بن عروة الحسني

شبكة الألوكة
www.alukah.net

شبكة الألوكة
www.alukah.net

[illegible]

[illegible]

[illegible]

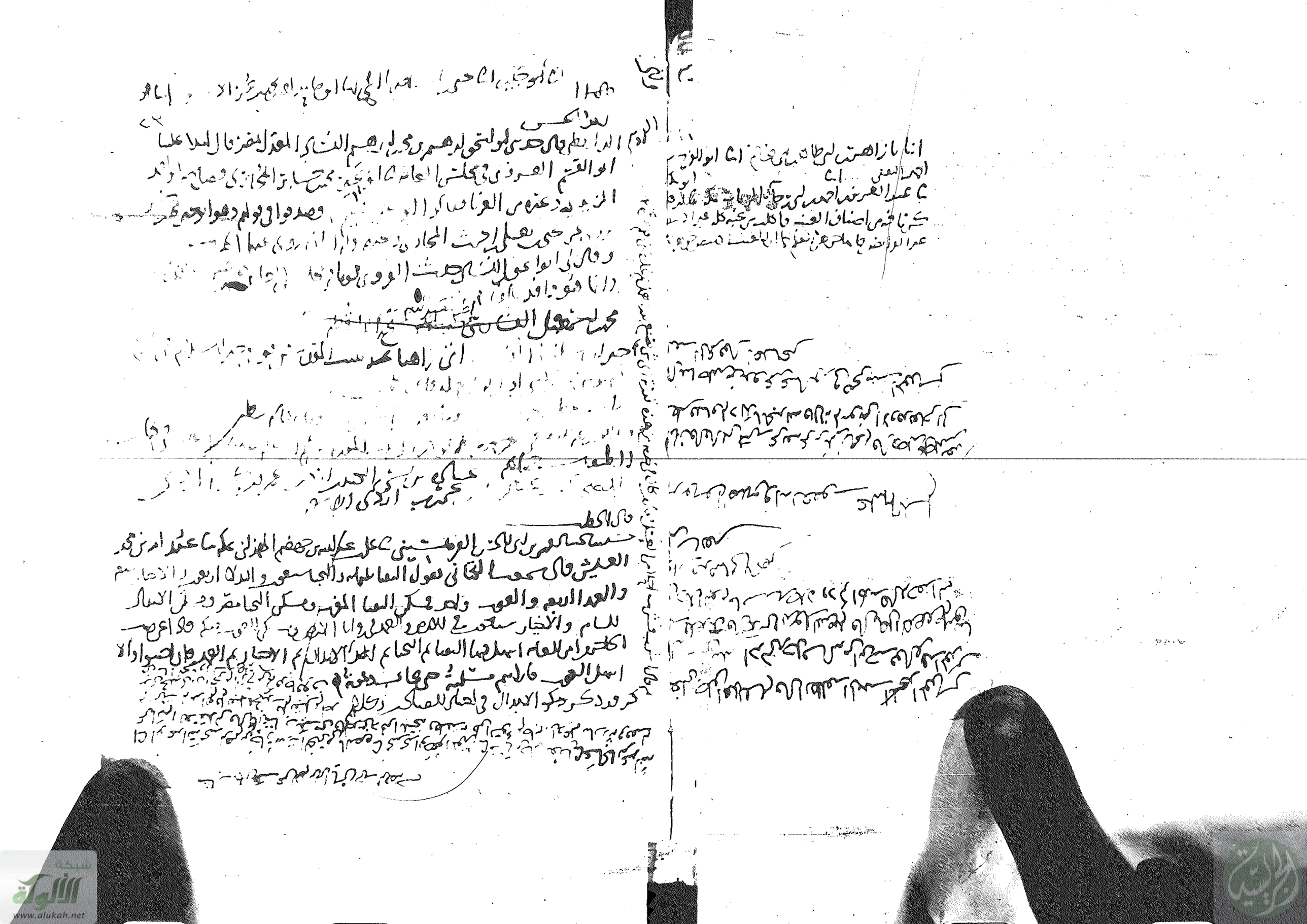

شبكة الألوكة
www.alukah.net

شبكة الألوكة
www.alukah.net

مسون التاريخ الجليل للشيخ بدر المجد

محمد بن طغار سلطان بن عز بن أقطاي التركماني البغدادي

حدثني قال رب سعد لك وكان لي أمير يعرف ذكر الأنا وأحكامي وكان لها بهم لها ما يحب
فرمت منعا محمولا فأتى بي مجعل ما كان له ما كم فشرط أن يقام إلى أن أنجز فاشار
بما إلى الحض أن يقوم [illegible] فشرد ذلك كل [illegible]
توقع موقعه العداوة [illegible] ذلك فانتهى أمر إلى
بعض [illegible] فأرسل إلى [illegible] وكان يحبني وأخرى كان لولد
[illegible] فكرت واصلت إلى
الأمير [illegible] والى تبريز [illegible] كل [illegible] وحاضرها
الفرج وأبيها أيام [illegible] والعاكر [illegible] الفرج مقبلة
عظيم [illegible] وكان لي عوائد [illegible] السيوف
والقيود وكان فيه مقربا [illegible] والأيام [illegible]
قال فاتفق أن [illegible] العاكر خرج [illegible] مقصدا [illegible]
[illegible] القرية [illegible] قرنا فاد [illegible]
ثم سار حثيثا إلى [illegible] ثم أمر كل إليه [illegible] عنده أكرم
وكانت لا أكاد أفارقه في [illegible] مدة [illegible]
[illegible] أن الله تعالى أخلص من صحبته ولا أدع [illegible]
[illegible] الرسالة [illegible] أنا اتفق أن السلطان [illegible]
[illegible] فصار [illegible]
[illegible] أمرت [illegible] بجميع مال من [illegible]
[illegible] منها [illegible] فرضلنا [illegible]
[illegible] أن أكثر الخيل [illegible]
الأيام [illegible] إذا [illegible]
[illegible] السلطان [illegible] وذكر [illegible] عنه [illegible] أنه دخلت [illegible]
[illegible] فعزمت على الخروج [illegible]
[illegible] أهل [illegible]
[illegible]

أبو مروان

أخبرنا عبد الملك بن أبي مروان أن الزهري حدثه محمد القلانسي ثنا أحمد بن إبراهيم بن سعيد ثنا محاب
[illegible] قال سمعت عبد الله بن عمر قال [illegible] ما روي عن [illegible] ذكر الله
ذكر [illegible] ذلك [illegible] قال [illegible] سمعت [illegible] يقول قال رسول الله صلى الله عليه وسلم
[illegible] ما أعلمها ولا أعلمك [illegible] أبو عبد الله [illegible] عن [illegible]

[illegible]

[illegible] أخبرنا أبو الفضل محمد بن [illegible] أخبرنا الزهري ثنا العباس بن الفضل الأسفاطي
ثنا عبد الله بن عبد الوهاب الحجبي ثنا حماد بن أخبرنا شعبة عن [illegible] بن [illegible] عن رجل من
[illegible] عن أنس بن مالك أن النبي صلى الله عليه وسلم كان إذا رفع رأسه من الركوع قام حتى يقول
[illegible]

[illegible] أخبرنا أبي [illegible] ثنا محمد بن عمر بن علي ثنا أبو داود الطيالسي قال سمعت
[illegible] عن [illegible] عن [illegible] عن [illegible] قال [illegible]
[illegible]

[illegible] أخبرنا أبي [illegible] ثنا محمد بن عمر بن علي ثنا أبو داود الطيالسي قال سمعت [illegible] يقول [illegible]
إنما [illegible] يصلي [illegible] يقول [illegible] أبي [illegible] قال [illegible] النبي صلى الله عليه وسلم
[illegible] الرجل [illegible] وقل يا أيها الكافرون [illegible] هو الله أحد [illegible]
[illegible] عن أبي [illegible] عن أنس [illegible]

أبو طاهر

قال سعيد الرومي قال لي أبو [illegible] أخبار [illegible] كان يحدث عن محمد بن الحسن بن [illegible]
[illegible] وكان [illegible] فقلت كيف [illegible] قال كان يقال له أبو طاهر المدني
[illegible] أبو [illegible] ذكر [illegible] وينسبه إلى [illegible]

قال المفضل بن المعلى [illegible] ثنا أبي ثنا أبو محمد [illegible] ثنا عمر بن عبد الله
عمر بن [illegible] على الفضل وكان [illegible] عن محمد بن عبد الله قال كان [illegible] أخر [illegible]
[illegible] بعد الصلاة [illegible] يتكلم رجل [illegible] قال أنا
أنا العدل [illegible] قال [illegible] قال [illegible] أن [illegible] أخر من عمر [illegible]

شبكة الألوكة
www.alukah.net

فقود حلتني قال رأيت وسط لبي منامًا كأن الذي لا يريد عليه وما الذي أنا فيه
الا كأني قد دعيت إليه
قال قال لي ابن أبي عبد الله يعني لصاحبه غدا على ليلك الصعب فلانا
الفتى أن هذا الذي أقعدنا أرقب هؤلاء حتى يحولوا بيني وبين طعام من الدنيا
حصة ولم أقعد لحاجة ولم يجدوني وسرحتهم لم يحولوا بيننا

الفصل الرابع

فصل حسن

الفتوة قرينة الفتى الكامل الجامع لمراضي الحق عبد الله الوثيق
كان يلتزم الفتوة ولم يزل ذائقا فيها الشيخ أبي الفتوح وسائلا الرواية عنه
ربه وأنس حمايته واعتمد على الوالي قال لي عبد الله بن محمد بن الفتوة وأدبي
والحق عموما ونسب الاسطار ... وذكر دهرا أقصى وحال الفتوة
مواظبا على الصلاة والنوافل الرواتب الأذكار ساعتا قبل الفجر
مبادرا على الفرد أو ما ... حتى أوحى عبد الله لي قم معاه الله وكان ... الذي
فضلنا قال قلت لا ... تلك الليلة علينا فقال ما ... أبي سعيد علم لنا كان ...
ست وما لنا عشاء ... خبرانا ولكن ... علم ... أن ... علم ...
عقد ... عليكم

شبكة الألوكة
www.alukah.net

الاطواز في الشام حيث يوزن منها طور سيناء الذي كلم الله عليه موسى ، وطور طرسيس
وطور زيتا جبل بيت المقدس ، وطور بالمن جبل بعلبك الشام والمهود
وطور تينا جبل حمص فيما قيل م

عمر بن ذكرها بضم ساكن الميم وقال البكري هي بضم وهو نبيم من بلاد
بالطاهر بلاد الشام

اجنادين بكسر الشام بفتح الجيم وكسر الدال قال عبد الله سمعت الحافظ ابا
بكر وحدثنا عن ابي بكر طاهر عن ابي الفضل الفضائي بكسر الجيم وفتح الدال
وقال ابو عبيد البكري بفتح الجيم والدال من اجناد م

وفي كتاب الصور للزبير بن بكار بن المنذر

تاريخ شدد وكشف عن العورة فانفرد ... عن القبلة ... فقال
هو على القبلة ... الحمد لله على ذلك

ملعن عن احمد بن الحواري قال حدثني ... احي قال ... علي بن ...
... فقال ... اضطجع ... ابي ... قال
... ثم ... على ... ثم ... م

... طوى للشام م حدثني ... قال ... حفص
... امن فيك وتخلف اليك ... اليك م حدثني محمد بن ... قال حدثني ابو حاتم بن
سليمان الاسواني ثنا المغيرة الضراب قال رأيت على طوبة ... المقدس فكر
... ابصر هل ... الامم غيرك ممن انزلك ... الحمد لله محيي الموتى وهو على كل شيء قدير
... حدثني محمد قال حدثني ... عن محمد قال ... حل ... قال ... تقبر ... الموت
... المقدس ... ابصر اليه ... اعلم ... الوافد هذا يعتبر ان ... تشغلنا ...

سطر في السابع والربع

رابع ... خط ابي محمد عبد الرحمن الثاني م قال انا ابو نصر عبد الوهاب بن عبد الله المروزي قال انا ابو الحسن بن عبد
الوهاب بن الحسين بن ابي الوليد ثنا ابو نصر بن سعيد ثنا اشدين يزيد ثنا فيروز بن عبد الله الطائي انا ابو كثير
ابن ... الاكناني

ح لكثير بن جعفر بن عبد الملك الشام قال سمعت ابي جعفر بن عبد الملك يقول سمعت ابي الحواري
يقول لقد مر بي من اهل الفضل الهفو يقال لها رابعة فرحتها وكانت العابدة على امر عظيم
اتى ... فصمت انا وهي يوما فلما صلينا العشاء طاوي بالمائدة فاكلنا فذكرت شيئا من علوم الفرق فقلت
لها لا يعصى على الطعام فقالت يا ابا سليمان ويلك ... بعد ما ... على الطعام عند ذكر
قلت لها كيف اذا وقعت عند امر ربك فيكتشف فقالت وكيف بان سكتني انما اخترت ادنى
قلت ازاه ولا ارثي فلما كان العد لنا سليمان الداراني فحكيت له الحكاية فقال وكل ما
لقد هيأ كلام عارف من ذي النا الحب ... السابعة الظلم واحد واستاذ ... علوم الى القصر
ما الحمد انا من ... فلما ازاد ان ينصرف قال لي ابو الحسن اخطر عنك فلما كان ... العد ... منه
وكانت ام المتعبد ... كان ابن سليمان والشيوخ ... اليها ... ام ... ما ... ما
الله ... ما ... ما ... وقالت يا احمد لو ان ملكا
ومن ان ... احب ان يراه او يراك م

تمت عشرين

انا ... ابو الحسن ... انا ابو ... عبد الله ... انا ابو ... ابو ... م
انا ابو نصر عبد الوهاب بن عبد الله المروزي قال انا ابو الحسن بن عبد الوهاب بن الحسين بن ابي الوليد
انا ابو نصر بن سعيد ثنا اشدين يزيد ثنا فيروز بن عبد الله الطائي انا ابو كثير
انا ابو الفضل جعفر بن محمد الوزير ثنا ابو بكر محمد بن عبد ... ثنا ابو ... حفص
ابن عبد الله ... ثنا ابو ... حدثني ابي قال حدثني ابي ... عن موسى بن محمد عن نافع عن
ابن عمر قال كان ابي ... العشر الاول من رمضان ٥ تمت

وبخط مرحوم عبد الوهاب الثاني انا ابو نصر عبد الوهاب بن عبد الله انا ابو محمد الفضل جعفر بن
ثنا ابو محمد عبد الرحمن ... ثنا ابو ... حدثني ابو ... بن ... عن ... قال حدثني ...
عن كثير بن زيد عن سعيد بن عبد الرحمن عن ابيه ... قال ... الوثاقة لا تجوز ... حسابها ... بن ... شاة ٥

... قال انا ... ابو ... ثنا ابو ... ثنا ابو ... ثنا ابو ... عن ... عن سالم ... عن ابيه ... وفضله

شبكة الألوكة
www.alukah.net

للعاكل

فحسا اليه فجعل يسأله عن الخبز فيخبره وهو يقشر البصل آه وهو يقول ابيه له
ويخبره بقوله ما ذا ما خبزناه فكرهنا العاذ الى الشيخ فما زلنا نسأله
من الخبز بعد ان اشترينا بعض الدراهم وكرجا سرجينا على رجل فبلا
وكرجا بعض من الرشد ولم الله وجنا على اكثر الاسعار فرحلنا الطبقة
من صلاة الفجر فاذا طاحل الرجل الطاهر بكرة وهو من ابل من ضرب على اسر
له فقلنا هل نحن نكلمه ونكلمه صاحبي لانه الكرد اكثر معه فلما انقضى
فاذا هل عندنا فقال استرانم ولنشاز له ما معه فقال ما معي الا الكرد
اكانت ليلا نظر ذلك عند الجند فصرفنا ثم قال ما ما معه فصبها على
ملوى ملكنا فبعد ذلك دفع ما وقد وانقطعنا انقطاعا
فلما اصلف الجند ولم يظفر عاتبنا ان الرجل عنا واشعر الملك للعاكل
وكان انقطع انزل ارانيه على شيء ظات وكانت معه فاذا بعض
شيء انا لا دمير الشطر لا في لا وجد واكبر ان ملكا قال له لا في ملك البلاد
فكان الناس يقولون لبستم اهبالا وكان ضعيف الملك والناس طمع

شبكة الألوكة
www.alukah.net

قال الفضل وحدثني محمد بن سليمان عن عمر بن علي عن عبد الملك بن عمير قال سمعت رجلا يقول ان الله لم يعذب القرون الخالية بعذابه حتى بعث فيهم نبيا يحصيهم على لسانه ثم يعذبهم بعد ذلك في الدنيا والآخرة

وسمعت ابا الحسن شاذان بن عيسى الفريابي قال قيل لسفيان بن عيينة ان سئل عن الشرب من زمزم قال ان وصلت دلوا فاشرب قال ابو عبد الله ابو يوسف القبول فرطب لي ادريس بن عبد الملك الرقي لي ادريس فيما هو كان يأتي كل يوم بأكل من الاسل يعني الطبيخ قال وسمعت حسن بن يونس يقول قال وسمعت حسن بن يونس يقول سمعت ابا يوسف القبول يقول ابا مقرن مطعم من ستين سنة حدثنا سويد بن سعيد ثنا المطلب عن هشام بن الغيم عن ابن عمر قال مر عمر بن الخطاب بطائفة فقال له ابن عمر ارأيت لو ان اهل منى اجدوا امرهما طائفة طائفة تقيمها شاء قال لا قال فلم فعلت هذا قال كنت سمعت عائشة تقول قال شفاء النفس الرياسة اعجب الى القرآن الاحمر

قال الكلال لنا عبد الله بن ابي هريرة يعني من معروف ناصح قال ابو شوجب ذكر عن مطر قال ابو بكر الذي يجلس مع الرجال في المجالس لما البوم فان الصبح من اصابها الحرام نفسه قال شاعر لنا عمر بن ابي عمرو الشامي عن مروان الشامي في العيد قال اما في بلدنا هذا فلا اعلم

اما ابو علي الحرالقي قال ثنا محمد بن ابي الحسن ابو الحسن الشامي ثنا ابو بكر بن ابي الدنيا حدثني يحيى بن ايوب ثنا ازهر بن جميل عن ابي هريم ادهم عن ابي هريم الضابي عن ابي هريرة قال قال رسول الله صلى الله عليه وسلم من ترك ذنبه لله ووضع ثيابه لحسنه ثم اصغاه ولم يكن كان حقا على الله ان يدخله الجنة في انتخاب الباقي

شبكة الألوكة
www.alukah.net

ذكر الفتح وطب . المدينة وقسطنطين . وابن الملك ذكر انه
الملك سنة ست وسبعين وخمسمائة كتب الملك الناصر صلاح الدين يستدعي جموع الجهاد فاجتمعوا اليه بمصر وجلب وعسكر واربل وماردين
ومن اراد بعض ذلك وكوكبوري بن صاحب اربل ومقدم عسكر حلب لاجل الباروق
ومن امراء مصر النجمي كان يحمل عسكر هش ولد الاجين وستر الكامل
فاول

فاولها اعتنى على اعمال بلاد هرقل من الروم ثم قسطنطين والنقب من بلاد الكفار وجرى بينهم وبينهم وقعة عظيمة قتل فيها جماعة من الكفار ولسنا نعلم خلف عظيم
وسبي وفتح حصين وانتهت بلوكهم وتملكوه

ثم فتح عكا بالامان ثم فتح قلعة تل يعرف الفرما بكيفية ما فاعتنى
بقسطنطين بالامان وان يتوقف ذلك ويتبرع الفاس وضبطها وهربت وجبل
ثم عمل قلاس وجرى عليها حصار كثير ثم نقبت ولم يعد عليها فوصلت المحصة
ثم هاجمه ضحى في يوم السبت سابع جمادى الاخرة واقام السلطان بعساكره
حتى تسلم عكر والنطرون بعد حرب

ثم فتح المدينة وكان له كان يوسف سوله الفرنجة مقابل الجبل
اليابسة بدار ومعه الدعوة ومعه الانسان هرام القتال ولستنهد بعض الملوك
لوا الظلم مرة الجب وهو القتال والكفر فقتل وقع بعض الروح
وطلب الكفار الصلح على السلطان على السلطان ذلك وقال ان لم يعطوا الا
هدنا الصحن وجرحا واتلفا الاموال وهلك الدين فاملكم وقال المستحمت
فاجابهم السلطان الى الصلح على مال اشترطه منهم على طريق عشر حاصر وكل اول حصن
وكان اقامته في ايديهم اخرى وتعرض لها فاستخلصوا واقام السلطان
عمل الدين حتى سلم جانب بيت المقدس ولم يبق للفرنج من حصل الى القدس سوى
الاستيلاء بلاد بيت الله صور وهي مستعصية ومصر للديوان
وكوكبوري للاستيلاء والكرك والشوبك وهو بيد ولد كرك
وهو وكل محل واحد من عسكر مصر

ذكر الفتح وطب . المدينة وقسطنطين . وابن الملك ذكر انه
الملك سنة ست وسبعين وخمسمائة كتب الملك الناصر صلاح الدين يستدعي جموع الجهاد فاجتمعوا اليه بمصر وجلب وعسكر واربل ماردين
ومن اراد بعض ذلك وكوكبوري بن صاحب اربل ومقدم عسكر حلب لاجل الباروق
ومن امراء مصر النجمي كان يحمل عسكر هش ولد الاجين وستر الكامل
فاول

فاولها اعتنى على اعمال بلاد هرقل من الروم ثم قسطنطين والنقب من بلاد
الكفار وجرى بينهم وبينهم وقعة عظيمة قتل فيها جماعة من الكفار ولسنا نعلم خلف عظيم
وسبي وفتح حصين وانتهت بلوكهم وتملكوه

ثم فتح عكا بالامان ثم فتح قلعة تل يعرف الفرما بكيفية ما فاعتنى
بقسطنطين بالامان وان يتوقف ذلك ويتبرع الفاس وضبطها وهربت وجبل
ثم عمل قلاس وجرى عليها حصار كثير ثم نقبت ولم يعد عليها فوصلت المحصة
ثم هاجمه ضحى في يوم السبت سابع جمادى الاخرة واقام السلطان بعساكره
حتى تسلم عكر والنطرون بعد حرب

ثم فتح المدينة وكان له كان يوسف سوله الفرنجة مقابل الجبل
اليابسة بدار ومعه الدعوة ومعه الانسان هرام القتال ولستنهد بعض الملوك
لوا الظلم مرة الجب وهو القتال والكفر فقتل وقع بعض الروح
وطلب الكفار الصلح على السلطان على السلطان ذلك وقال ان لم يعطوا الا
هدنا الصحن وجرحا واتلفا الاموال وهلك الدين فاملكم وقال المستحمت
فاجابهم السلطان الى الصلح على مال اشترطه منهم على طريق عشر حاصر وكل اول حصن
وكان اقامته في ايديهم اخرى وتعرض لها فاستخلصوا واقام السلطان
عمل الدين حتى سلم جانب بيت المقدس ولم يبق للفرنج من حصل الى القدس سوى
الاستيلاء بلاد بيت الله صور وهي مستعصية ومصر للديوان
وكوكبوري للاستيلاء والكرك والشوبك وهو بيد ولد كرك
وهو وكل محل واحد من عسكر مصر

شبكة الألوكة
www.alukah.net

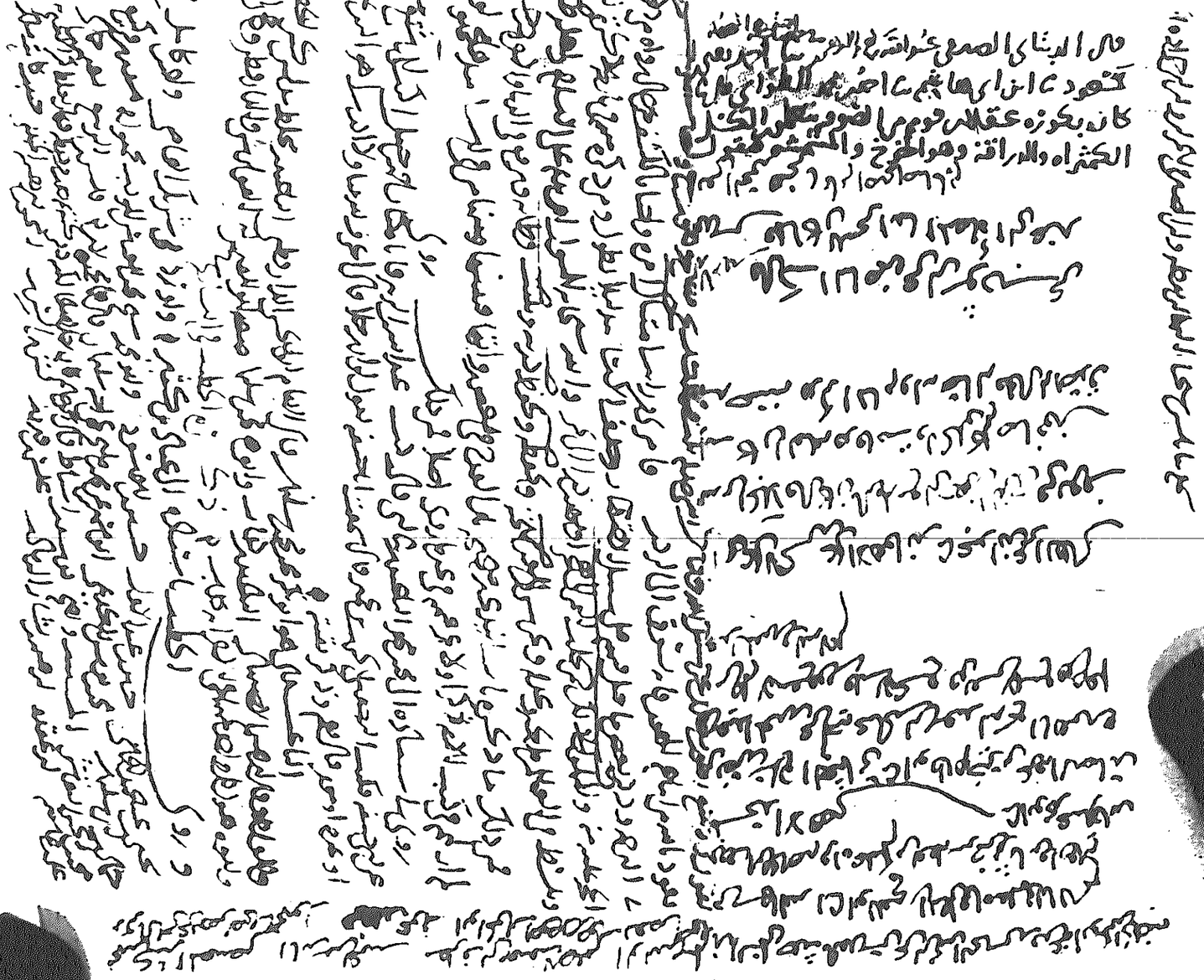

شبكة الألوكة
www.alukah.net

شبكة الألوكة
www.alukah.net

زياد البكائي ثم كتبه أو حدثني الحديث ثم ذكره لإحسان
رسم جبره
رسمه عبد الله بن صالح كاتب الليث
ذكرتها من سطور وأما الحديث منكر ثم ذكرها من حكم صعد الحديث
رسمه عبد الله بن صالح
زكريا بن محمد
زكريا بن واقد بن ناجي عن السدي عن عبد الله بن شريك
يعني أحاديث عن الزهري ليس لها أصل
الوليد بن حميد سمع ليث بن سعد سماعا وصدق من صوابه مزيد وأبو النضر
الوليد بن محمد الموقري أبو بشر
ويكنى أبا الحسن أبو الحسن الدمشقي
وازع راجع
واصله السابع
وافد سلام
أبو محمد عبد الله بن الحسن بن الحسن بن علي بن أبي طالب
سمعت أبي يقول سمعت يحيى بن معين يقول
وقد يكون المعين من عطل إمامه بالمطالب وسلط جوارحه على
الهلكات فإنه قد أفاد من إجابات

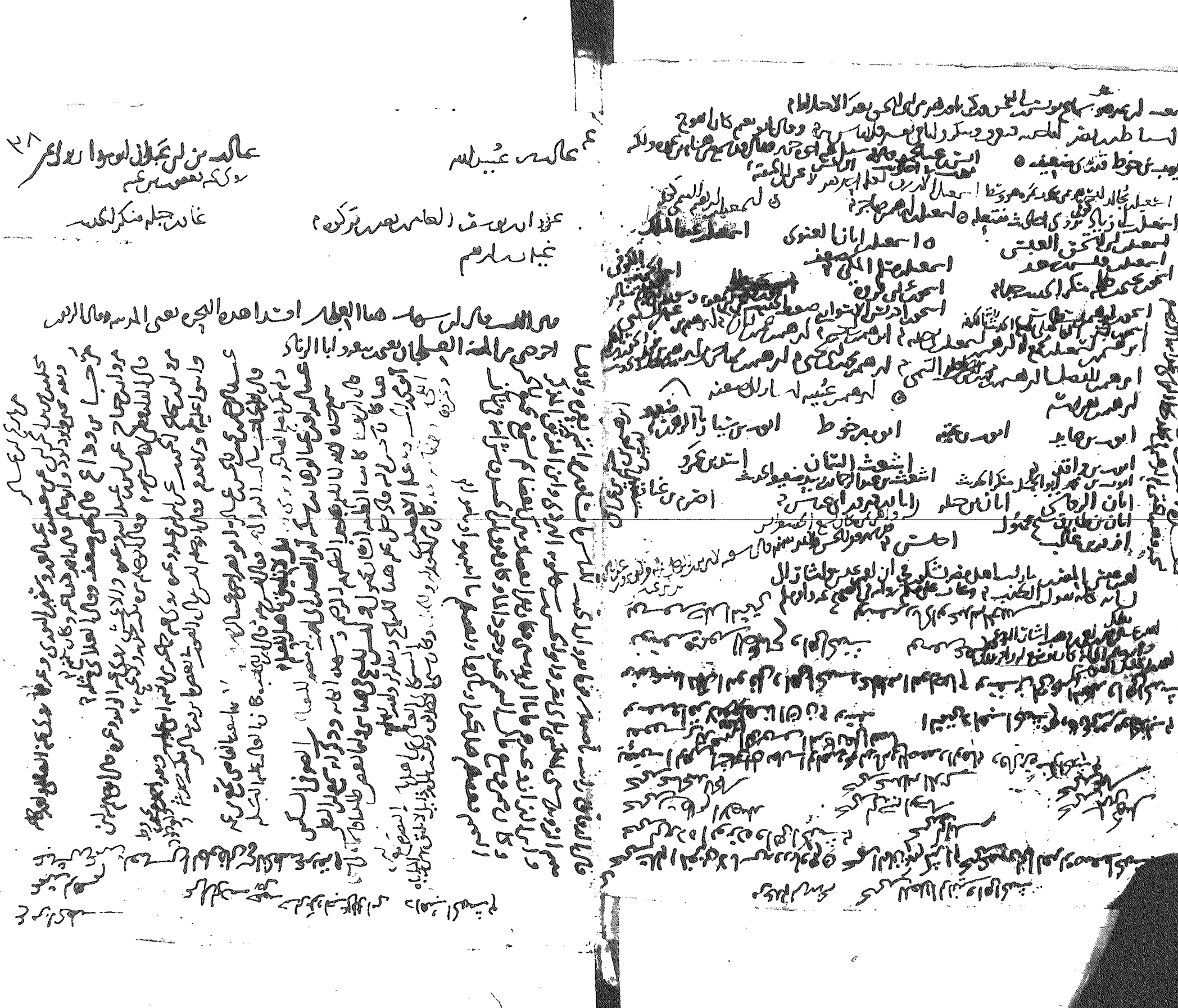

بسم الله الرحمن الرحيم الحمد لله وحده

لمحمد بن ادريس الشافعي

٢٩

صديق ليس ينفع يوم باس قريب من عدوي في القياس

وما يبغي الصديق بكل عصر ولا الاحوال الا للتماسي

عمرت الدهر ملتمسا لجهدي اخا ثقة فاكداه التماسي

تنكرت البلاد علي حتى كان اناسها ليسوا باسي

لبعضهم

كل الامور تبين عنك وتنقضي الا الثنا فانه لك باقي

ولو اني خيرت كل فضيلة ما اخترت غير مكارم الاخلاق

لبعضهم

ماض من كان في الفردوس مسكنه ما مسه قبل من ضر واقتار

تراه في الناس يمشي خاليا وخلا الى المساجد هو بين الطمار

تعالى الله ذا من ذاك صفوتها من الحياة ويبقى الخزي والعار

تبقى عواقب سوء في مغبتها لا خير في لذة من بعدها النار

لبعضهم

صديق ليس ينفع يوم باس قريب من عدوي في القياس

وما يبغي الصديق بكل عصر ولا الاحوال الا للتماسي

عمرت الدهر ملتمسا لجهدي اخا ثقة فاكداه التماسي

تنكرت البلاد علي حتى كان اناسها ليسوا باسي

عبد الله بن عمر العمري ابو الحسن

عبد الله بن عمر بن حفص العمري

عبد الله بن عمر بن ابان الثقفي

عبد الله بن عمر بن ابي زائدة

عبد الله بن عمر بن ابي ربيعة

عبد الله بن عمر بن ابي سلمة

عبد الله بن عمر بن ابي سليمان

عبد الله بن عمر بن ابي عبيدة

عبد الله بن عمر بن ابي عبيد الله

عبد الله بن عمر بن ابي عبيد الله

عبد الله بن عمر بن ابي عبيد الله

بسم الله الرحمن الرحيم

سمعت على محمد جزءه من حديث البغوي ومحمد بن محمد بن صاعد وعمر بن احمد المشاط رواية
ابي محمد عبد الرحمن بن ابي شريح عنهم رواية ام عزي بنت عبد الصمد الهرثمية عنه
رواية عبد الجليل بن ابي سعود بن اسمعيل المعدل عنها رواية عبد الملك بن عبد الله
الرهاوي عنه

سمع جميع هذا الجزء على الشيخ الاجل الفقيه الامام الحافظ الزاهد جمال الدين ابي محمد عبد الملك بن
عبد الله الرهاوي اباه الله الشيوخ ابو الحسن محمد بن قراته واخوه اسمعيل ابنا الامام ابي جعفر
احمد بن علي الوطي وابو الحجاج يوسف بن خليل بن عبد الله الاسدي وعيسى بن عبد الله بن
احمد بن محمد بن دامة وابن عمه عبد الله بن محمد بن احمد وعبد الخالق بن عبد الله الحافظ ابو محمد
عبد الغني بن عبد الواحد واسمعيل بن عمر بن ابي بكر واحمد بن عبد الملك بن عتيق واخوه محمد
وابراهيم بن موسى ابنا محمد بن خلف بن راجح ويوسف واحمد ابنا كامل بن عمر ومحمد بن عبد الباقي
بن نعمة ومحمد بن سالم بن عبد الله بن مسعود وابو غالب وكاتب السماع عبد الوهاب
ابن عبد الملك بن نصر النسائي وذلك في يوم الثلاثاء سابع عشر شهر ربيع الاول سنة
اربع وسبعين وستمائة بجامع دمشق عمرها الله
بقراءة ذلك عيسى بن عبد الله بن احمد المقدسي عن ابن ... سنة ... والحمد لله العلي

العلا

محمد بن اسمعيل الفنتي منكر الكتب ... على هذا يعني ... عملا ادخله ...
... او ما ... الامام
... محمد ... ابو ... محمد بن حجاج المنقري ... سكتوا عنه
... سل ... احد ... محمد بن ... بن ... الهمداني ...
... محمد بن مسلم عن ابن ... محمد بن ... محمد بن ...
... محمد بن عمرو ... محمد بن ... محمد بن ... روى ...
... محمد بن ... وعمر بن العصر ... محمد بن ... البصري ... محمد بن ... الاعمش
... محمد بن ... ابو عبد الله ... انكر ...
... محمد بن ... ابو ... منكر الحديث ... محمد بن ... الوشي ... محمد بن ...
... محمد بن ... عبد القوي ... محمد بن ... الاصم ... محمد بن ...
... محمد بن ... ابو ... محمد بن ... ابو ... محمد بن ...
... محمد بن ... ابو ... محمد بن ... ابو ... محمد بن ...
... محمد بن ... ابو ... محمد بن ... ابو ... محمد بن ...

شبكة الألوكة
www.alukah.net

شبكة الألوكة
www.alukah.net

شبكة الألوكة
www.alukah.net

شبكة الألوكة
www.alukah.net

موطأ

عبد الله بن عمر كان يقول عن سعد بن أبي وقاص أنه قال لعمر بن الخطاب رضي الله عنه وهو
أعلم بذلك منهم وسألت عبد الرحمن بن القاسم عن الصلاة في الهدايا والبدن أعلامها أم لا
فقال لا بأس بإعلامها ولا بأس بالصلاة في الهدايا والبدن إعلامها أن يشق سنامها
عبد الرحمن يقول يحيى بن سعيد ثم قال وسئل الحسن عن الصلاة في الهدايا والبدن فقال لا بأس
لأن محمدا صلى الله عليه وسلم قد أشعر بذي الحليفة وأهدى إليه بدنة وقال لا بأس
بالصلاة في الهدايا والبدن إعلامها أن يشق سنامها الأيمن حتى يسيل منه الدم

أنه سمع سالما يحدث عن أبيه أنه رأى رجلا يسوق بدنة فقال له اركبها ويلك
للثالثة أو الرابعة

سئل الدارقطني وأنا أسمع عن حديث الحسن عن أنس يصلي في الأرض الحجاز بعضها
أعلام الصحابة

وسألت الدارقطني قلت له ذكر عن الحسن أنه قال لا بأس بالصلاة في الأرض الحجاز بعضها
أعلام الصحابة فقال لا أعرفه إلا من حديث الحسن وقال لا أعرفه
حديث عبد الرحمن بن القاسم وأشار بيده كأنه يعلم أنه

سمعت أبا محمد عبد الله بن هشام الأصبهاني يقول سمعت علي بن الحسن بن عبد الله
الأصبهاني يقول سمعت عبد الله بن أحمد بن حنبل قال رأيت أبي في مجلس الحكم بن موسى
إلى أن قام وكان قلما كان يحضر إلا أيام محنته وإذا عبد الله يكتب عنه فلما
عبد الرحمن بن القاسم فلم يكتب عنه فقال له أبي لم لا تكتب عنه فقال
فلما فرغ وقام من مجلسه قلت له يا عبد الرحمن بن القاسم لم لا تكتب عنه قال
الصلاة في مسجد أبي العاص إلا أنه إنما هو كان الموضع استاذ مدينة
مدينة

عبد الله بن أحمد سمعت أبي يقول ابن وهب صاحب مالك صاحب علي بن أبي طالب
وكان يقول الدار دكر الحسن للمالكي في قبلة أي مسجد النبي أنه لم يكن مستقبلا
وإنما أمر بوضعها فاعوجت لأجل الصلاة إلى القبلة فلم يكتمله أهل العلم فوضعوا وأقاموه وعملوا
موضع المحراب ولم يزل مستقيما فكان لا يكبر حتى ينظر فيهما فرجة يمر فيها فإذا جاء الرجل
العربة أحكمه بأسه الله تعالى الأهواء فقد أصدر الفقه ولا يوجد عن أحد من الصحابة في
حديث

سمعت أبي يقول عبد الله بن أحمد سمعت أبي عن الحسن بن أبي الحسن البصري
قال وجعل الرجل يأخذ بالعلم يتوارثه صغيرا عن كبير كما يأخذ بالمال
أو من الأكابر الأكابر لا يكون مثل أسرار الأمور عند أهل العلم
أصحاب رسول الله صلى الله عليه وسلم إنما هي أصل كتاب
وقلت لأبي جعلت لك فداءك أبي أحمد فقال لا تجعل فداءك هذا وأنا وكان أبي
الأجمع فيها شيئا قال أبي وكان أبي يقول وقد سمعت عن أبي
عن أحمد بن أبي أنه تعجب من أبي حنيفة عن أبي حنيفة وقد سمع أبي
سمعت أبي يقول سمعت أبي يقول سمعت أبي يقول سمعت أبي يقول
وسمعت شيخا يقول سمعت أبي يقول سمعت أبي يقول سمعت أبي يقول
سمعت أبي

شبكة الألوكة
www.alukah.net

[illegible]

استحق ابراهيم المعروف بالحكم من كل جبل الشام في اسناد الحسن العنابي
اخبرنا ابي نبي عبد الله قال حدثنا محمد الدينوري نا جعفر عبد الله الصوفي نا ابو حمزة قال كان
العنابي يعني سلفنا انارة وتقبل بالسنة والحكمة فعدم الشام وكرم الطور
يعتقدان فلقيه فاتته فراسه رجلا على النعت الذي وصف لنا فاقام معنا
حتى صحبه باطرام الصرف وحرجا معه نزلت الحوت فاتيناه مرلا فكان يكلم
علما في الحكمة من غير ان يقوم اصل مجلسه الا بخلوع القلب من حسن كلامه فدخل بنا الى
دير الى جانبنا فطرا الى شيخ منهم فقال زيد شايخ فدرتهب فقال له اخرى من شرايع
دينك ما هي قال الصلاة فقال له العنابي هل لك في المناظرة فانا فارجحه لسعة
صاحبه فاتفق مجلسنا فاطرا ان نمازا الى الحق عليه حتى انقطع وانقطع من حجته فلم يزل يفتش
ويعرفه الاسئلة حتى اقر به وعرفه فاسلم ونسلم معه جماعة من صحبنا فاطرنا بها هام
فخرج وقاموا معه فاستعمله على رجل منهم عليه ثياب صوف سود ووجه وسط
راسه وهو يريد الدخول الى الدير قد اكله الصيام وابهكه القيام فقال له العنابي
ما اسمك قال صنعه انت هاهنا على هذه الحال فقال صنعه سر فالتاني ازال
في هيئة حسنة وشان جميله فهل لك ان تسمع مني وتفهم ما اقول مني فاني ارجو ان يهديك
الله على يدي وتصير كامرشد كذلك ما لك تكلم فاذا استكلم عليه تصرف من الكلام
حتى صعوه اولا فقال اولا ارجوا ان صنع الله عز وجل لك وعطفه عليك وحفظه اياك
ما اشد اليك نقول ولا دعوتك الا لعلك تنجو كما انجاك الله من النار وما اريد منك
عن الاشتراك وتكتبك من اوليائه من الاشرار لكني اعلمت قبل الشراد
وتوسمت قبل الرشاد وحقت ان كلمتك من حين انت فيها كالخرها ولا تهوا قدم
منك شيئا واكثر فهلوا علما ما يحوجهم فلما بقي عندنا عزموا العزم ووقعوا على
سنن الطريق فجاءهم فقال وقد اسلمتم فقال الراهب انا كنا على عزم من امرنا
وجهل من فعلنا ونور من ولينا حتى هدانا الله بهذا الرجل فقال له العنابي والله
ما اكد عليه عمر امر دخلت فيه لاني علم انك لم تكن تعمل امرا الا وقد علمت انه
للصواب ولست بذلك اني قد دخلت فيما دخلت فيه من الاعمال طوعا

في حسن بن داود ولما في بالسلسلة نا محمد بن عبد الله نا عبيد بن عبد الواحد نا عبد الله بن الطاهر م
وفي بالسند رفع البيت رواية نا محمد بن المتوكل العسقلاني نا عبد الرزاق م
ثم اخذ العنابي في وصف النار وما اعد الله عز وجل لاهلها وعذابها وتقبلها الله عز وجل
فلم يزل يقول وهم مصفدون اليه مغلولون عليه بكور ويستغيثون حتى علم ان الكلام قد بلغ لهم
ثم حرجوا فعلمهم الاشراع الاول ووصف لهم الصلاة والصيام والتسبيح ثم ان الفقراء
لزموا العنابي فكان معه الى ان امسكه العنابي الماء فلما فراسه العلم بعد حين
وقد [illegible] المقدس في المسجد فاتته عرطاته فاتى كان هم على قبره فانصرف
عن المسجد فاستقبله المعابر فاذا هو مناقبه على العرد وعلى عليها الماء وجعل ماوا فيها
الله وبارك له فيه وقت الحسن وفاته من اصرا [illegible] فقال له
لا اني لست اذا ذكرت نفسي حسرات علمه وشوقا اليه الا اني اعلم الحسن لنه وصل
من ماء الجنة ومن حفظ الى جنة ولولا ان الله عز وجل من علي لكنت [illegible]
من مصر لبلي ولولا ان الاعلى سخط في الله ان يجمعني واياه في دار لا يرق فيها
رد حاب لدايت نفسي عليه اسفا وحزنا لكني اذا ذكرت ما اعد الله للصابرين
من حسن الثواب سكنت نفسي ولها ثقة على نصرة موعده وصدقت ما اعد الاولياء
في دار خلوده

اسند النضر ابو الحسن من مشايخ الصوفية حسن الخلق والطريقة كان في وقت
سفيان الثوري يحترم الفقراء اذا اقبلوا اليه حسن الاعمال لم حسن الخدمة
لم اهل الى مكة وجاور بها فيه كان يمشي على التلاوة والطهارة ويحرص بنفسه
على [illegible] وكان لبس من مشايخ الصوفية الكاملين وكان كثير الطواف والعبادة
ما [illegible] اربع وثمانين ومائتين م سمعت اسند النضر ابا الحسن يقول
قال الجنيد بن محمد سمعت سري السقطي وقد سئل عن ذلك قال كنت يوما
من حرف طريقا لم تعرف بها سلوكه فدخلت [illegible] فقال لي عمر بن عبد العزيز حاضرا
حاضرا ما اصلحت حسن مطلبك في موضع واحد
احمد بن [illegible] ابو عبد الله الجلاء من الاصل كان ابو عمرو بن نجيد يقول كان
يقال ان في الدنيا طائفة من اهل الصوفية لا يرى لهم اكيس من سفيان وابو عمرو بن نجيد
وابو عبد الله الجلاء بالشام وكان [illegible] يقول لسفيان لم اهل

ذكر سماع أبو بكر محمد بن داود الدينوري قال سمعت أبا عبد الله بن الجلا يقول سمعت
سمنون المحب يقول سمعت أبا الحسين النوري يقول سمعت الجنيد يقول سمعت السري يقول
من أراد أن يجالس الله فليجلس مع أهل الفقر والتصوف فإن الله يجالس من جالسهم
أخبرنا أبو الحسن بن رزق أنا أبو الحسن بن الفرات نا أبو بكر محمد بن داود الدقي وأنا أبو عبد الله بن الجلا
قال سمعت أبا بكر محمد بن داود الدينوري يقول سمعت إبراهيم بن أحمد
الخواص يقول سمعت أبا يزيد يقول أحببت أن أصحب رجلا واحدا طريق التوكل
على الله حتى أسلكه فدللت على شيخ أكبر فلقيت أبا عبد الله بن الجلا في الطواف
فقال لي أين أحببت فقلت أريد القدس فقال لي أما في طريق صحبة على طريق
فقال على التوكل فقلت نعم فقال لي أنا أعرف من يخرج إليه وهو على التوكل
ويقول تعرف لله منها فلما سمع كلامي هذا قال لي من هو قال أنا فاستعبر
ثم قال سمعت أبا بكر أحمد بن الجلا يقول سمعت محمد بن
عبد الله بن الجلا يقول سمعت المولد رحمه الله قال لم يزل هم أبا عبد الله بن الجلا إذا ما
يسمع من الموعظة يقول الناس قد استلاذوا بحرمك فما هو الذي هاج لك يا سيدي
أيش كان أول عندك قال كان أخر أخوان لي أبي ابن شبيب حمدون فاطلعت
في بيته فانقطع طريقي ذكر عبد الله بن علي قال كان أبو عبد الله بن الجلا
إذا أصلحت لك الله وقف من دنياك لم تعمل لها أيش يريد وكان يعتبر أن
يطعمها طعام العبيد المملوك لا يطالبه إذا أصابه الجوع لا يعود إلى الغير
أيش يريد ولكن يعد من يديه ما مرة ما يريدها

أخبرنا عمر بن حفص العقيلاني قال حدثنا عمر بن حفص العقيلاني قال حدثنا أبو عيسى الترمذي
رحمه الله قال حدثنا هناد قال حدثنا عبد الله بن المبارك عن سعيد بن عبد العزيز قال سمعت عبد الملك بن أبي سليمان يقول لا تملوا أعينكم من رؤية الجوز واشموا أنفسكم
عن الدنيا لا يكاد يملها إلا الصالحين
أخبرنا أبو نصر عبد الرحيم بن عمر بن عبد الله بن عمر بن سليمان بن عمر بن سليمان
كتب إلي أخبرنا أبو الحرم المحاربي قال قال لي أبي

شبكة الألوكة
www.alukah.net

شرًّا يره تخلف الصبي عن المسجد فقال اطلبوا الصبي فطلبوه وجاءوا
به الى عنده فقال له لم تخلف عن المسجد يا بني فقال حتى اعمل بهذه
الآية يعني قوله فمن يعمل مثقال ذرة خيرا يره ومن يعمل مثقال ذرة شرا
يره فلما سمع احمد بن حنبل تلك المقالة مرّ الى مزبلة وجعل
التراب على رأسه وقال مذ كذا وكذا سنة اشتغل بالعلوم
قد علمني هذا الصبي كيف العمل وجعل يبكي ويجعل التراب على
رأسه حدثنا يوسف بن عمر القواس قال سمعت
محمد بن بندار الفقيه قال سمعت عبد الرحمن بن ابي حاتم يقول سمعت محمد
عبد الله بن عبد الحكم يقول ولد الشافعي محمد بن ادريس في سنة خمسين ومائة
ومات في آخر يوم من رجب سنة اربع ومائتين وعاش اربعا وخمسين سنة
حدثني ابو بكر شاذان قال سمعت ابا بكر محمد بن بشر بن عبد الله
الزنبري بمصر يقول سمعت الربيع بن سليمان يقول كان محمد بن ادريس
الشافعي يخضب لحيته حمرة اقانيه ابو عبد الله محمد بن ادريس بن العباس
بن عثمان بن شافع بن السائب بن عبيد بن عبد يزيد بن هاشم بن المطلب بن عبد
مناف المكي اخر الفضائل والحمد لله وحده وصلى الله على سيدنا محمد وآله وسلم

سمعه من ابي محمد عبد الله بن احمد بن الزبير بن عبد الله بن الطيوري الفرضي
بقراءة ابي الجمال المعمر تحرسه الله البيع على المبارك الحايك وابو منصور
وابو محمد ابنا الحسين الى المجمع في مجلسين ثانيهما يوم الجمعة ثالث ذي القعدة
من سنة ست وستين وخمسمائة [illegible] من خط الرشيد [illegible]
وفي آخرها مجلس من امالي الهلال داخل في المجموع

قال الهاكاطي [illegible]
عبد الله بن جميل العوفي الرداني [illegible]
[illegible]
عبد الله بن عبد الوهاب [illegible]
[illegible]
عبد الله بن عمر بن [illegible] السدي [illegible]
[illegible]
عبد الله بن عمر بن [illegible] الرجل الصالح [illegible]
[illegible]
عبد الله بن عمر بن علي بن عمر بن [illegible] الفتاني العطار
[illegible] ابا النجاح [illegible]
[illegible]
وابا الصوح الطاهر بن [illegible] الجاحس وابا العلا [illegible]
[illegible] عمر بن عبد الله [illegible] وابا علي المتوكل [illegible]
قال ان [illegible] عبد الله بن عمر [illegible] عبد الله
[illegible] من [illegible] الصلاة [illegible] وعمره وهي مصنوعة باطلة لا يحل [illegible]
[illegible] لها شيئا عرضها على [illegible] فسكت [illegible]
[illegible] اعلم انه روى لها شيئا فاما الشيخ [illegible]
[illegible] البتة
[illegible]
قدم دمشق مع الناصر [illegible] في سنة [illegible] وثلثين [illegible]
فاستطلته عمة [illegible] فاقام [illegible]
[illegible] من الناصر [illegible]
[illegible] سنة [illegible]

وما توفيقي إلا بالله

سمع الأمير الأجل

[illegible]

الخامس من باب صلاة الكسوف

[illegible]

[illegible] أبو العباس [illegible] قال أخبرنا أبو الفضل [illegible] العدل قال أخبرنا أبو [illegible]

[illegible] عن مالك عن ابن شهاب عن سعيد بن المسيب عن أبي هريرة

[illegible] قال [illegible] الشديد بالصرعة إنما الشديد الذي يملك

نفسه عند الغضب [illegible] إلا [illegible] رسول الله صلى

[illegible] قال [illegible] فتحة النار العاجلة [illegible]

[illegible] قال أخبرنا [illegible] محمد بن أحمد بن عمر المادرائي قال

[illegible] العتيقي أبو الفوارس [illegible] أبو نصر محمد بن محمد [illegible]

[illegible] أبو جعفر محمد بن عمرو البختري [illegible] عن أنس

[illegible] قال [illegible] يوم القيامة

سمعت أبا سعد أن [illegible] أيام يوم [illegible] فاستعلا [illegible] فقال [illegible] ما كنا منا على [illegible]

أو كما قال [illegible] الشريف

عبد الله بن المظفر بن [illegible] الرحمن [illegible] أبا طالب ولقبه [illegible]

[illegible] حديث [illegible] ومن شاء إلى [illegible] إلا أنه مات [illegible]

[illegible] ولم يكن عنده أهلية [illegible] فعل [illegible]

بذي اللسان ساكن باب المراتب سمع أبا [illegible]

[illegible]

أبو [illegible] اللبان [illegible]

[illegible] سمع [illegible]

عبد الله بن [illegible] الصالح المعروف بابن القبابي [illegible]

[illegible] سمع طاهر [illegible] سمع أبا [illegible]

السوسي [illegible]

[illegible] الصلاة [illegible]

إمام مسجد المنيرة [illegible] الزاهد [illegible]

[illegible] سمع [illegible]

[illegible]

[illegible]

[illegible] سمع [illegible]

[illegible]

[illegible]

[

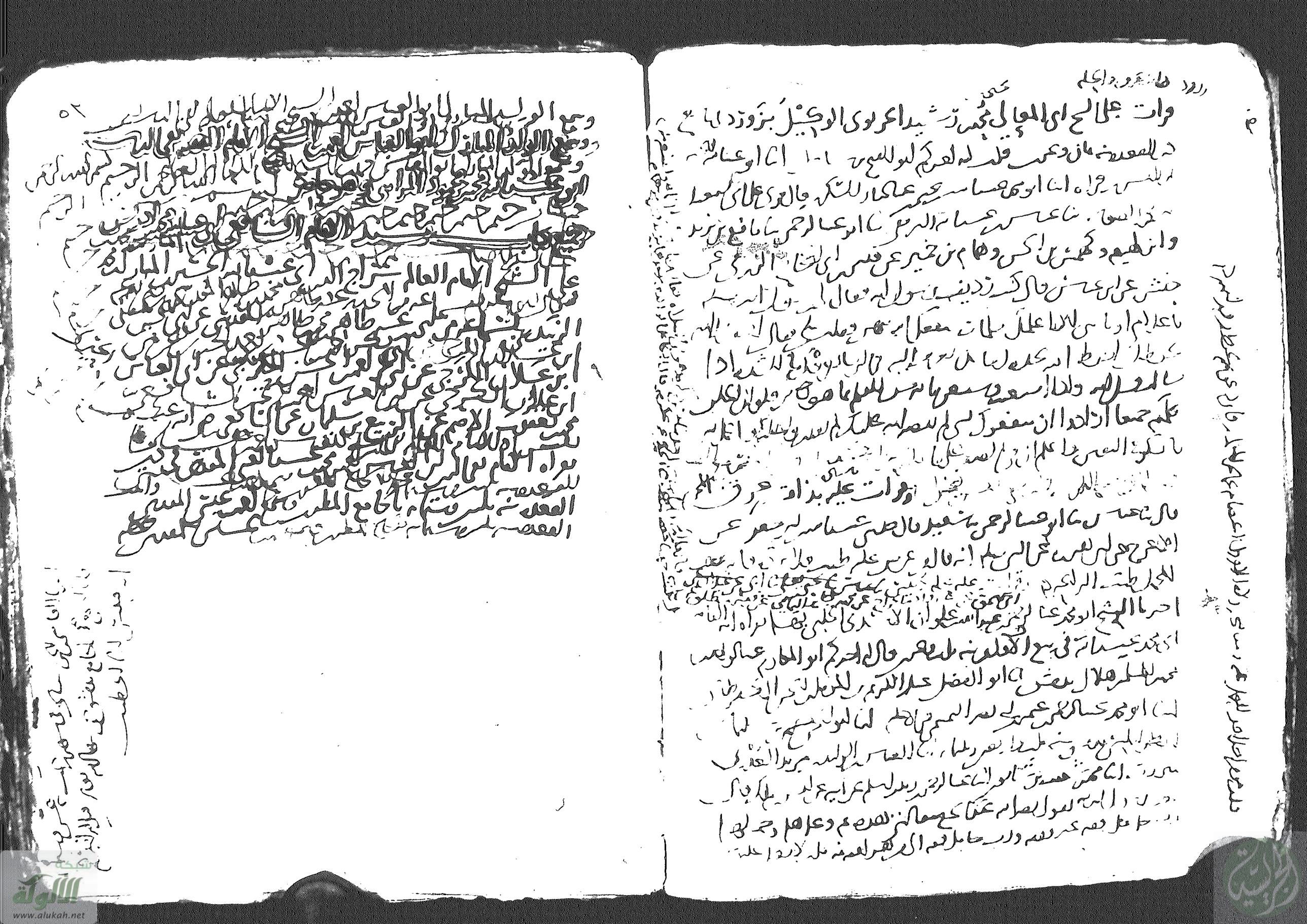

شبكة الألوكة
www.alukah.net

قال محمود الدستي انشدنا ابو المظفر مهدي بن الحسن الحلي لنفسه

ظهرت فرقة من الملازقينا جعلوا يلعبون الى المزيد دينا
جمعوهم بالدف والرقص واعطوهم مزيلا لعقلهم اجمعينا
لينا لوامهم فواحش فاعلم فعليهم لعائن اللاعنينا

اسند قوله تاج الخليفة احمد بن محمد مسروق قال حدثنا محمد بن كيسان قال سمعت طلحة بن عبد الله الجاوني يقول حدثني رجل من بني حرام ومعه قوم من اهل واسط يتكلمون في امرد لا دخل دار الجزمي سمعتهم فادخلته بيتي اي انشغلت عنهم الى ذكره فعلت لزوجته امراه لانه لم يكن له دار ولا جلاس ولما كان اكل غلة النهار قال قاسته وجلت عليه فسلمت عليه فرد علي السلام فقال لي عد عنك فقال لي من لا يعقل هي قلة مادة الكلام الادم في قلبه سعد عنك فقال لي من لا يعقل هي قلت فلم ادكرك قال لم يذكرني قلت له اريد ان تحكي حتى تحدثك وتسمع شانك فقال لي كنت رجلا وانا ملك الدنيا وكرسيها فقلت ما الكرسي ولا تعلم وما اكل كما ناكل النهار فاقبل لي ملتحي الى اطول لساني بالشمع والمهلبي على يدي فقال لي سلكا الكرسي قال فعاهدته بايمان اغلظ ثم فرحته كما فاذا الخمر يطوا علي فقطعتهم ابن المهاتر هرفته فلما اي الليل اتاني في منامي فقال لي اتعلم ان لي سوا يحلك عل ولي يطوا الكفن اما انا فقد دلكتك كفنك وكفناه سالم بن سنو ولسنى فالحمد لله الذي كفاني فاذا الكفر في بيت ٧ زنجوم

[illegible]

[illegible]

[illegible]

حدثنا أحمد بن عبد الله

ثنا أبو محمد عبد الله بن عبد الرحمن ثنا الوليد بن النضر الرقي عن سنان بن معبد بن
الحارث بن أبي الأكرم بن حكم عن أبيه أن رجلا أتى النبي صلى الله عليه وسلم فقال رسول الله صلى الله عليه وسلم
أما كنت مضحيا فلم تحتجمها
عن نعيم المجمر قال لما أصبح يوما فغدا حتى صلى الصبح ثم أقبل يوم على الناس حتى
ارتفع في القصة ثم التفت إلى الناس حتى ارتفع في القصة ثم التفت إلى الناس ثم قال هل تدرون ما
ارتفع في القصة إلى أين ثم قال هل تدرون ما هذا الذي تصلون سوما وما كان الحر
المجمر عن أنس قال كان رسول الله صلى الله عليه وسلم يسمع بكاء الصبي فيخفف الصلاة
ويقرأ بالسورة الخفيفة أو بالسورة القصيرة
[illegible] أبي صلى الله عليه وسلم
سامع عن أبيه عمر قال قال رسول الله صلى الله عليه وسلم اتقوا الدعوة إذا دعيتم فإن عمر كان يقول عن النبي
صلى الله عليه وسلم إذا دعا أحدكم أخاه فليجب عرسا كان أو نحوه وإن لعامر عن أبي هريرة
أو نحوه فليجب فإن عمر قال رسول الله صلى الله عليه وسلم استواهبوا الدعوة إذا دعيتم لها فإن كان
عبد الله بن أبي أوفى يقول [illegible] وهو صائم فإن عمر قال إذا أتيتم
فإذا دعيتم إلى الدعوة فأجيبوا وإذا قال رسول الله صلى الله عليه وسلم إذا دعي أحدكم إلى الطعام
فليجب فإن شاء طعم وإن شاء ترك عن أبي هريرة قال قال رسول الله صلى الله عليه وسلم إذا دعي
أحدكم فليجب فإن كان صائما فليصل وإن كان مفطرا فليطعم
[illegible] عن أبيه عن علي فاطمة بنت رسول الله صلى الله عليه وسلم وطلب منه
وأخاف أن أقع على فاطمة فأحرقها فجئت رسول الله صلى الله عليه وسلم

بغداد

مسموعات

الجزء الثالث من مسند الصديق رضي الله عنه

عن رسول الله صلى الله عليه

رواه لنا محمد بن محمد بن محمد بن هاشم

رواه لنا بكر محمد بن عمر بن علي بن خلف بن زنبور الوراق عنه

رواه لنا الشيخ أبي عبد الله عبد الكريم بن علي السني المصري

عن أبي بكر بن زنبور

سماعا للشيخ الأجل أبي محمد الحسن بن عبد الملك بن محمد بن يوسف

نفعنا الله به وجميع المسلمين

سماعا للشيخ أبي طاهر يوسف بن عبد الرحمن بن الأنماطي

[illegible]

بسم الله الرحمن الرحيم رب يسر

وإما حديث حبيب بن أبي ثابت عن عبد عن أوسط

حدثنا السيطي عبد الله عبد الكريم بن علي السني المصري قال حدثنا أبو بكر محمد بن عمر
بن علي بن حفص بن شهور الدواوي قال حدثنا أبو محمد يحيى بن محمد بن صاعد مولى بني هاشم قال
حدثنا محمد بن عوف قال حدثنا أبو المغيرة عبد القدوس بن الحجاج قال حدثنا أبو بكر
بن أبي مريم قال حدثنا سليمان بن سيف الحراني قال حدثنا عبد الله بن واقد
الحراني أبو مسلمة عن أبي بكر بن أبي مريم عن حبيب بن عبيد عن أوسط البجلي
عن أبي بكر الصديق رضي الله عنه أنه قام في الناس فحمد الله وأثنى عليه ثم قال
إلا إن رسول الله صلى الله عليه وسلم قام فينا مقامي هذا عام أول فقال عليكم بالصدق
فإنه من البر وإياكم والكذب فإنه من الفجور إلا ولا تقاطعوا ولا تدابروا ولا
تباغضوا وكونوا عباد الله إخوانا كما أمركم الله عز وجل وسلوا الله
العافية فإنه لم يعط عبد خيرا من العافية

حديث بشير بن نهيك عن أبي بكر رحمه الله

حدثنا أحمد بن الفرج أبو عتبة الحمصي وعثمان بن سعيد بن روح المقرئ قالا
حدثنا يحيى بن صالح الوحاظي قال حدثنا محمد بن عمر المحري وحدثنا بكر بن عمرو
قال حدثنا خطاب بن عثمان الفوزي عن محمد بن عمرو أبي خلد المحري الحمصي قال
سمعت بشير بن سعد الطائي يحدث عن بشير بن نهيك عن أبي بكر
الصديق رحمه الله أنه قام في الناس على منبر رسول الله صلى الله عليه وسلم
وقال عثمان بن سعيد في حديثه الرهيب منبر رسول الله صلى الله عليه وسلم
أو عليه يعني على المنبر وذكر رسول الله صلى الله عليه وسلم بكا
فقال يا أيها الناس إن رسول الله صلى الله عليه وسلم قام فينا مقامي
هذا من عام أول وقال يا أيها الناس سلوا الله العافية
وقال عثمان تعدلين

حديث موسى بن أبي حازم عن أبي بكر الصديق رضي الله عنه

حدثنا زكريا بن يحيى الكوفي قال حدثنا عبد الحميد بن صالح قال حدثنا عمرو بن أبي المقدام
عن إسماعيل بن أبي خالد عن موسى بن أبي حازم قال سمعت أبا بكر على المنبر
يقول إن رسول الله صلى الله عليه وسلم قام في مقامي هذا عام أول
فقال يا أيها الناس إنه لم يعط أحد بعد اليقين أفضل من العافية فقال
أبو بكر فأنا أسأل الله العافية في الدنيا والآخرة إلا إن الصدق
والبر في الجنة وإن الكذب والفجور في النار
وروي عن إسماعيل بن أبي خالد عن عمرو وموسى بن أبي حازم
حدثنا عبد الجبار بن العلاء قال حدثنا مروان بن معاوية الفزاري
قال حدثنا إسماعيل بن أبي خالد قال أخبرني رجل لقيني مطر بن ناجية
عن أبي بكر الصديق رضي الله عنه أنه قام فحمد الله وأثنى عليه
ثم قال إن رسول الله صلى الله عليه وسلم قام عام أول هذا المقام
فقال إن الناس لم يؤتوا في هذه الدنيا شيئا خيرا من العافية إلا أن
يكون اليقين ثم أنا أسأل الله العافية إلا إن الصدق والبر
في الجنة والكذب والفجور في النار

حديث حسان بن الحارث عن أبي بكر الصديق رحمه الله

حدثنا مالك بن الفضل التميمي بالكوفة قال حدثنا أبو بكر بن عياش
عن أبي إسحاق قال هو الشيباني عن حسان بن الحارث قال
قام أبو بكر رحمه الله الصديق على المنبر بعد وفاة رسول الله
صلى الله عليه وسلم فقال يا أيها الناس إني سمعت رسول الله

قال سمعت رسول الله العافية فانه لم يعط العباد شيئا
افضل من العافية الا اليقين

حديث

يحيى بن دبويه المروزي عن ابي بكر رحمه الله
حدثنا عبد الجبار بن العلا وسعيد بن عبد الرحمن ابو عبد الله
المخزومي ويعقوب بن ابراهيم الدورقي وابراهيم بن سعيد
الجوهري واللفظ لعبد الجبار قال حدثنا سفين عن عمرو بن دينار
عن علي بن جعدة عن ابي بكر الصديق رحمه الله قال سمعت رسول الله
صلى الله عليه وسلم في الصرف عام اول والعهد قريب يقول
سلوا الله العفو والعافية وقال ابو عبد الله في حديثه عند قوله والعهد
حديث لم يكن وذكر نحوه الى اخره

حديث

ابو عبيدة بن عبد الله بن مسعود عن ابي بكر رحمه الله
حدثنا يعقوب بن ابراهيم الدورقي قال حدثنا عبد الرحمن بن مهدي
قال حدثنا سفين عن عمرو بن دينار عن ابي عبيدة قال قام ابو بكر
رحمه الله بعد وفاة رسول الله صلى الله عليه وسلم فقال
ان ابن ادم لم يعط شيئا افضل من العافية فسلوا الله العافية
وعليكم بالصدق والبر فانهما في الجنة واياكم والكذب
والفجور فانهما في النار

حديث

القسم بن محمد بن ابي بكر عن ابي بكر رحمه الله
حدثنا هرون بن موسى الفروي والزبير بن بكار قالا حدثنا
انس بن عياض ابو ضمرة عن اسامة بن زيد بن اسلم
بن محمد يقول صعد ابو بكر المنبر بعد ان بويع رسول
صلى الله عليه وسلم قال سمعت رسول

صلى الله عليه وسلم يقام مقام ان رسول الله صلى الله عليه وسلم قام
مقامي عام اول مقامي هذا فقال ان لم يعط الناس افضل من العافية
فسلوا الله العافية وعليكم بالصدق والبر فانهما يهديان الى
الجنة واياكم والكذب والفجور فانهما يهديان الى النار

حدثنا
انس بن ابي الربيع قال حدثنا عبد الرزاق قال اخبرنا سفين الثوري عن
عمرو بن دينار عن ابي عبيدة عن ابي بكر الصديق قال قام ابو بكر
بعد وفاة رسول الله صلى الله عليه وسلم بعام فقال قام رسول الله
صلى الله عليه وسلم مقامي عام اول فقال ان الناس لم يعطوا شيئا
افضل من العافية فسلوا الله العافية وعليكم بالصدق والبر
فانهما في الجنة واياكم والكذب والفجور فانهما في النار

حدثنا احمد بن عبيد قال حدثنا محمد بن كثير قال اخبرنا سفين بن سعيد عن عمرو
بن دينار قال حدثني ابو عبيدة قال قام ابو بكر رحمه الله بعد وفاة
رسول الله صلى الله عليه وسلم بعام على المنبر فقال ان رسول الله
قام قبل وفاته بعام فقال ان ابن ادم لم يعط شيئا افضل من العافية
فسلوا الله العافية وعليكم بالصدق والبر فانهما في الجنة
واياكم والكذب والفجور فانهما في النار

حدثنا
هرون بن موسى الفروي والزبير بن بكار قالا حدثنا
انس بن عياض ابو ضمرة عن اسامة بن زيد بن اسلم
بن محمد يقول صعد ابو بكر المنبر بعد ان بويع رسول
صلى الله عليه وسلم قال سمعت رسول

لم قال اني سمعت رسول الله صلى الله عليه وسلم يقول اكثروا ان تسلوا
الله العفو والعافية في الدنيا والآخرة والنفس مع العافية

حديث

ابو بكر بن حفص بن عمر بن سعد عن ابي بكر الصديق رحمه الله
حدثنا ابو قروة يزيد بن محمد بن يزيد بن سنان الرهاوي قال حدثنا ابي
محمد قال حدثني ابي يزيد بن سنان قال حدثنا زيد بن ابي انيسة
وحدثنا هلال بن العلاء قال حدثنا ابي قال حدثنا عبد الله بن عمرو
عن زيد بن ابي انيسة عن ابي بكر بن حفص عن ابي بكر الصديق رحمه الله
قال لما قام ابو بكر رحمه الله في مقام رسول الله صلى الله عليه وسلم
اراد ان يخطب فعرض له ذكر رسول الله صلى الله عليه وسلم
فبكى حتى ارتد الكسر عنه قال ابو بكر اني سمعت رسول الله
صلى الله عليه وسلم وهو يقول في هذا المقام وفي هذا المشهد وفي هذا
اليوم سلوا الله العفو والعافية فانكم لستم برجال البلاء
قال ابو بكر ومن يسأل الله العفو والعافية فانا لسنا
برجال البلاء واللعط لعبد الله بن عمرو

حديث

عمرو بن يزيد سمع ابا بكر رحمه الله
حدثنا احمد بن عبد الله بن زياد السنوي قال حدثنا عبد الرحمن بن
عمرو بن جبلة قال حدثنا حبيب بن يزيد السني قال حدثني ربيعة
بن داود قال سمعت عمرو بن يزيد يقول سمعت ابا بكر
[illegible] قال رسول الله صلى الله عليه وسلم عليكم
[illegible] من اتوا [illegible] فانه [illegible]

حديث

ابو ملابة الكوفي عن ابي بكر رحمه الله
حدثنا كثير بن شهاب الفروي قال حدثنا محمد بن سعيد بن سابق
قال حدثنا عمرو بن ابي قيس عن عاصم الاحول عن ابي ملابة قال
قام ابو بكر رحمه الله بعد وفاة رسول الله صلى الله عليه وسلم
فقال يا ايها الناس عليكم بالصدق والبر فانهما في الجنة واياكم
والكذب والفجور فانهما في النار يا ايها الناس سلوا الله العفو
والعافية في الدنيا والآخرة فانه لم يعط احد افضل منهما

حديث

معوية بن ابي يحيى عن ابي بكر الصديق رحمه الله
حدثنا هلال بن العلاء بن هلال قال حدثنا ابي العلاء قال حدثني ابي هلال
بن عمر عن حفص بن مروان عن معوية بن ابي يحيى ان ابا بكر الصديق
قام خطيبا فقال قد علمتم الذي قام به فيكم نبيكم عليه السلام
عام اول فقال سلوا الله العافية فانه حق ما اعطي العباد
الا اليقين ثم قال ابو بكر واني اسأل الله اليقين والعافية
قال ابن هلال وقال غيره عن حفص بن مروان عن ثابت بن الحجاج
حدثنا محمد بن علي الوراق قال حدثنا الفضل بن دكين ابو نعيم
قال حدثنا حفص بن مروان عن ثابت بن الحجاج قال
بلغني ان ابا بكر رحمه الله قام في الناس فقال قد علمتم الذي
قام به فيكم صلى الله عليه وسلم عام اول فقال سلوا الله العفو
والعافية فانه لم يعط العباد الا اليقين قال ثم قام
ابو بكر رحمه الله واني اسأل الله اليقين والعافية

حديث

حدثنا محمد بن منصور الطوسي قال حدثنا عبد الحميد بن النعمان
قال حدثنا خويش بن عثمان عن عمر بن أبي الحكم أن أبا بكر رضي الله عنه
قام على منبر النبي صلى الله عليه وسلم فقال قام فينا النبي
صلى الله عليه وسلم قام أول فقال سلوا الله العافية فإنه
لم يؤت أحد مثل العافية بعد اليقين

حديث

محمد بن كعب القرظي عن أبي بكر رضي الله عنه

حدثنا محمد بن عمرو بن العباس أبو بكر الباهلي قال حدثنا أبو عاصم
عن محمد بن مرزوق عن محمد بن كعب القرظي أن أبا بكر الصديق رضي الله
ارتفع إلى المنبر قال سمعت النبي صلى الله عليه وسلم قام أول
وهذا السهر بكاء قال سمعت رسول الله صلى الله عليه وسلم
يقول لم يعط عبد خير من يقين وعافية فسلوهما الله

زيد بن مصعب عن منصور بن المعتمر

حديث

عمن سمع أبا بكر رضي الله عنه

حدثنا محمد بن يحيى بن كثير الكرابيسي قال حدثنا سالم بن موسى بن أعين
قال حدثنا مرحوم بن يزيد بن مرزوق الدانيه عن زيد بن مصعب
عن منصور بن المعتمر عن من أخبره عن من سمع أبا بكر
رضي الله يقول على المنبر سمعت والله قام أول
يقول يا أيها الناس سلوا الله العافية فإنه لم يؤت أحد
بعد اليقين [illegible]

[illegible] عن [illegible] عن منصور بن المعتمر

حديث علي بن عمر عن أبي بكر رضي الله عنه

حدثنا أبو الخطاب زياد بن يحيى الحساني قال حدثنا أبو عتاب سهل بن
حماد قال حدثنا أبو مسلم قال حدثني علي بن عمر قال لما استخلف
أبو بكر رضي الله بعد وفاة رسول الله صلى الله عليه وسلم
على الناس قعد على منبر رسول الله صلى الله عليه وسلم
فكان أول ما تكلم به أن دعا به قال اللهم إني أسألك بحق الصدق واليقين
والعفو والعافية والرضا والآخرة قال أبو مسلم قال علي بن عمر تعلمها وأقولها

حديث

إسحاق بن عبد الله بن أبي طلحة عن أبي بكر

حدثنا محمد بن أحمد بن برد الأنطاكي قال حدثنا سليمان بن سيف عن الأوزاعي
عن إسحاق هو ابن عبد الله بن أبي طلحة قال قام أبو بكر رضي الله
في الناس فقال إن رسول الله صلى الله عليه وسلم قام فينا عام
أول لم يبكه قال إن النبي صلى الله عليه وسلم قام فينا أول من هذا
اليوم يبكه قال إن رسول الله صلى الله عليه وسلم قام فينا عام
أول فقال إن العبد لم يعط شيئا بعد اليقين خير من العافية
وقال عنبسة عن أبي كثير عن إسحاق بن عبد الله بن أبي طلحة عن
أنس بن مالك عن النبي صلى الله عليه وسلم

حديث

علي بن رباح اللخمي عن أبي بكر الصديق رضي الله

حدثنا محمد بن أصبغ [illegible] قال حدثنا أبو مالك قال حدثنا سالم بن [illegible]
قال سمعت [illegible] عن [illegible] بن راشد اللخمي

رسول الله صلى الله عليه وسلم العام الاول لم يكلم قال حدثنا رسول الله
صلى الله عليه وسلم العام الاول لم قال يا ايها الناس حدثنا رسول الله
صلى الله عليه وسلم عام اول فقال ان العباد لم يعطوا شيئا
افضل من اليقين والعافية فسلوهما الله

حديث

عطاء بن يسار عن ابي بكر الصديق رحمه الله

حدثنا الحسن بن يوسف قال حدثنا محمد بن عبد الله بن رسول الرقي
قال حدثنا عبد الحميد بن سليمن عن ابي حازم عن عطاء بن يسار قال
قام ابو بكر على المنبر بعد وفاة رسول الله صلى الله عليه وسلم
فقال عهدنا برسول الله صلى الله عليه وسلم عام اول في هذا
المقام وفي هذا اليوم على المنبر فبكى ابو بكر ثم عاد فبكى
ثم عاد فبكى ثم قال سلوا الله العفو فما اوتي احد بعد اليقين
خيرا من العافية فسلوا الله اليقين والعافية

حديث

زيد بن اسلم عن ابي بكر رحمه الله

حدثنا محمد بن الاصبغ بن الفرج قال حدثنا ابي قال اخبرني ابن وهب
قال اخبرني هشام بن سعد عن زيد بن اسلم ان ابا بكر خطب الناس
فقال ايها الناس اني سمعت رسول الله صلى الله عليه وسلم يقول
على هذه الاعواد قام اول مرة على المنبر ثم قال اني سمعت
رسول الله صلى الله عليه وسلم يقول ما اعطي احد بعد اليقين
في الدنيا والآخرة خيرا من العافية

حديث

[illegible] بن مهران

اخبرنا [illegible]

اخبرنا علي بن رباح يقول ان ابا بكر رضي الله عنه قام فقال
اني سمعت رسول الله صلى الله عليه وسلم يقول وهو قائم في مقامي
هذا في يومكم هذا ثم استغفر فبكى ثم قال الناس ثم استغفر فبكى
ثم قال سمعت رسول الله صلى الله عليه وسلم يقول سلوا الله
العفو والعافية والعافية في الدنيا والآخرة

حديث

الحسن عن ابي بكر الصديق رضي الله عنه

حدثنا يعقوب بن ابراهيم الدورقي قال حدثنا اسمعيل بن ابراهيم عن يونس
عن الحسن ان ابا بكر رحمه الله خطب الناس فقال قال
يا ايها الناس ان الناس لم يعطوا في الدنيا خيرا من اليقين والعافية
فسلوهما الله حدثنا سحنون بن ابراهيم بن صالح بن الشهيد
قال حدثنا قريش بن انس قال حدثنا هشام واسمعت وحزم وغيرهما عنه
عن الحسن قال قام ابو بكر على المنبر فقال قام فينا رسول الله
صلى الله عليه وسلم في مثل هذا اليوم فقال ان الناس لم يعطوا شيئا
افضل من اليقين والعافية الا فسلوهما الله عز وجل
حدثنا سلم بن جنادة قال حدثنا حسين بن علي عن عباد عن يونس
عن الحسن قال قام ابو بكر فخطب الناس فحمد الله واثنى عليه
ثم قال ان رسول الله صلى الله عليه وسلم قام فينا مقاما كمقامي
فيكم فقال ان الناس لم يعطوا في الدنيا
افضل من اليقين والعافية فسلوهما الله جميعا حدثنا محمد
بن بشر قال حدثنا خلد بن يحيى قال حدثنا [illegible] بن زياد
عن يونس عن الحسن ان ابا بكر [illegible] قال حدثنا

ابو عمرو بن ميمون عن ابيه عن ابي بكر انه قال يا ايها الناس الا ان الناس
لم يعطوا شيئا بعد اليقين خير من المعافاة فسلوها الله عز وجل
الحديث الاول عن ابي بكر الصديق وكلمة النجاة
وهو شهادة ان لا اله الا الله حديث عمر بن الخطاب
عن ابي بكر الصديق رضي الله عنهما
حدثنا محمد بن عبد الكريم الازدي قال حدثنا ادريس بن يوسف الاعور
قال حدثنا يوسف بن يعقوب بن الماجشون قال اخبرني محمد
بن المنكدر عن سعيد بن المسيب عن جابر بن عبد الله عن
عمر بن الخطاب انه مر على عثمان بن عفان رحمه الله وهو جالس
في الظهر فسلم عليه فلم يرد عليه السلام فارتاع عمر الى ابي بكر
رحمه الله فقال الا تعجب ابي مررت بعثمان فسلمت فلم يرد علي السلام
فقاما جميعا اليه فوجداه في مجلسه ذلك فقال له ابو بكر رحمه الله
يا ابا عمرو مر عليك اخوك فسلم عليك فلم ترد عليه السلام
قال والله ما شعرت انك مررت بي ولكنها
غبية بن عبد شمس فقال له ابو بكر قد اعتذر اليك اخوك
ثم اقبل على عثمان فقال وما كنت تحدث نفسك قال ظننت ان ابا
بكر سأل رسول الله صلى الله عليه وسلم عن شيء لم اسأله عنه
فقال له ابو بكر رحمه الله وما هو قال ظننت ان ابا بكر سأله فيما
كنا فيه فقال فانا اسأله عن ذلك فقال له عثمان رحمه الله يا ابي وامي
كنت اولى بها مما قال لك قال قال لي عمر فلم ترد علي عمر فلذلك نجاه
حدثنا عثمان بن عفان عن ابي بكر

بن المغيرة قال حدثنا ابو غسان مالك بن اسماعيل النهدي قال حدثنا عبد السلام
بن حرب النهدي عن عبد الله بن يسار عن الزهري عن سعيد بن المسيب
عن عثمان بن عفان رحمه الله قال لما قفل النبي صلى الله عليه وسلم وسوس
اناس من اصحابه وكنت فيمن وسوس فمر علي عمر رحمه الله فسلم علي
فلم ارد عليه فشكاني الى ابي بكر فجاءني فقال سلم عليك اخوك
فلم تسلم عليه فقلت علمت بسلامه واني عن ذلك لفي شغل فقال
ابو بكر رحمه الله فلم قلت فيمن وسوس النبي صلى الله عليه وسلم ولم اسأله عن
نجاة هذا الامر فقال فلم تسأله عن ذلك فقمت اليه فاعتذرت
فقلت يا ابي وامي انت احق بذلك فقال سألت رسول الله
صلى الله عليه وسلم عن نجاة هذا الامر فقال من قبل الكلمة التي عرضتها
على عمي فقال سلمه في حديثه فردها وقال احمد بن حنبل فابى فهي له نجاة
زاد سليمان يعني لا اله الا الله حدثنا العباس بن محمد ومحمد بن
عبد الملك الواسطي الدقيقي والاحمسي اسحق بن منصور السلولي
ابو عبد الرحمن قال حدثنا عبد السلام بن حرب قال حدثنا مخرمة بن علي الوراق
واحمد بن عيسى قال حدثنا يحيى بن عبد الحميد قال حدثنا عبد السلام بن حرب
عن عبد الله بن يسار عن الزهري عن سعيد بن المسيب عن عثمان
بن عفان عن ابي بكر الصديق عن النبي صلى الله عليه وسلم نحوه
قال ابن صاعد هكذا رواه عبد الله بن يسار عن سعيد بن
المسيب عن عمر وروي عن ابن اخي الزهري قال عن سعيد
بن المسيب عن عبد الله بن عمرو بن العاص عن عثمان رحمه الله
حدثناه احمد بن محمد بن ابي الحرث السراج ومحمد بن سعيد بن محمد العوفي

عن الزهري عن سعيد بن المسيب عن عبد الله بن عمرو بن العاص
أنه سمع عثمان بن عفان يخبر عن أبي بكر الصديق رحمه الله قال سمعت النبي
رسول الله صلى الله عليه وسلم فقلت يا رسول الله ما جاء هذا الأمر
فقال من قبل الكلمة التي عرضتها على عمي فردها فهي له نجاة قال والكلمة التي
عرضتها على عمه شهادة أن لا إله إلا الله وأن محمدا رسول الله
صلى الله عليه وسلم ورواه محمد بن سعد عن محمد بن عمر بن عبد الله
وطوله فيما أخبرناه أكرم بن محمد عنه حدثنا محمد بن سعد قال حدثنا
محمد بن عمر قال حدثني محمد بن عبد الله بن أبي الزهري عن الزهري عن سعيد
بن المسيب عن عبد الله بن عمرو بن العاص قال سمعت عثمان رحمه الله
يقول لما توفي رسول الله صلى الله عليه وسلم حزن عليه رجال من أصحابه
حتى كاد بعضهم يوسوس وكنت ممن حزن عليه فبينا أنا جالس في
ظل أطم المدينة وقد بويع أبو بكر رحمه الله إذ مر بي عمر بن الخطاب
رحمه الله فسلم علي ولم أشعر به فانطلق عمر إلى أبي بكر فقال
يا خليفة رسول الله ألا أعجبك مرت علي عثمان فسلمت عليه فلم
يرد علي السلام فقال أبو بكر ما حدث عمر فما ملأ جميعا حتى
أتاني فقال لي أبو بكر يا عثمان جاءني أخوك عمر فزعم أنه مر بك فسلم
عليك فلم ترد عليه السلام فما حملك على ذلك فقلت يا خليفة
رسول الله ما فعلت فقال عمر بلى والله ولكنها عيينة أخمد
بها أمه ولقد ما شعرت أنك مررت ولا سلمت علي قال
أبو بكر صدقت إن رأيت أن تسأله عن ذلك يا مر حدث به نفسك
فقلت أقبل فقال ما هي فقلت هو قول رسول الله صلى الله عليه وسلم
ولا أسأله عن يا هذا الأمر ما هو حدث نفسي بذلك
فلم يخبرني عن ذلك [illegible]

فحدثت بذلك فأخبرني بها فقال عمر رحمه الله ما هو يا أبا بكر
قال سألته فقلت يا رسول الله ما جاء هذه الأمة قال من قبل أمر
الكلمة التي عرضتها على عمي فردها فهي له نجاة قال والكلمة التي
عرضتها على عمه شهادة أن لا إله إلا الله وأن محمدا رسول الله
صلى الله عليه وسلم ورواه عن عمر بن سعيد عن الزهري موافق
عبد الله بن سعد ولم يذكر في الإسناد عبد الله بن عمرو
حدثنا إبراهيم بن حكيم بالمصيصة قال حدثنا محمد بن مالك الراسبي قال حدثنا نصر
بن سليمن قال حدثني عمر بن سعيد قال أخبرني الزهري عن سعيد بن
المسيب عن عثمان بن عفان رحمة الله عن أبي بكر الصديق رضي الله عنه
قال قلت يا رسول الله حدثنا ما جاء هذا الأمر قال من الكلمة التي
رددت عمي عليها فإنها شهادة أن لا إله إلا الله وأني رسول الله
صلى الله عليه وسلم أخرجه أبو سعيد بن السكن
أنا ابن عثمان عن عثمان عن أبي بكر رحمه الله
والحمد لله رب العالمين وصلى الله على سيدنا محمد وآله وسلم

بلغ السماع مرادا على الشيخ أبي عبد الله عبد الكريم بن علي بن أحمد الشيخ عن أبي بكر
صاحبه الشيخ الأجل أبو محمد الحسن بن عبد الملك بن محمد بن يوسف والشيخ الفقيه
أبو علي الحسن بن أحمد بن عبد الله الساوي وأبو عبد الله محمد بن السني والمبارك
بن عبد الجبار بن أحمد الصيرفي وذلك في السابع عشر من صفر من سنة
سبع وخمسين بمدينة [illegible]

سمع جميعه على الشيخ الصالح أبي الفتح عبد الله بن أحمد بن عبد الله بن البنا
كتابه على أبي نصر الزينبي عن أبي رسول بن سوسن إلى الإمام أبي العباس أحمد
بن أبي طالب الفتح بن أبي عبد الله محمد بن محمد بن الخطاب جعفر الكتبي الحافظ
وأبو العباس أحمد بن مسلم بن علي الباذبيني المقرئ وأبو يعلى عبد الله بن عبد المنعم بن عبد
الخالق بن حليمة الفقيه الحنبلي [illegible]
المعروف بابن [illegible] بمحلة [illegible] سنة ست وأربعين وخمسمائة وابن [illegible]
بمدينة [illegible] سنة ست وخمسين وخمسمائة

سمع جميع هذا الجزء على الشيخ الحافظ جمال الحفاظ أبي محمد عبد العزيز بن محمد بن
الأخضر [illegible] عن أبي القسم بن صصرى وأخبرنا أبو النجا مرشد بن نصر
الدرس عن أبي [illegible] بن [illegible] إلى المطهر بن محمد الجهني عن
عبد العزيز بن العباس الخطيب عن أبي نصر [illegible] عن عبد الله
عبد الجبار بن [illegible] عن عبد الله بن أحمد الدمشقي [illegible] عن عبد الله
عتيق بن [illegible] نافع وقرأ من عبد الله [illegible] وثلاثين وخمسين ما سمع
عشرين [illegible] وصح [illegible] وصح [illegible]

سمع جميعه على الشيخ الإمام الحافظ العالم [illegible] أبي محمد عبد العزيز بن محمد بن الأخضر
والفقيه [illegible] وأبو عبد الله بن النفيس [illegible] وأبو القسم عبد الرحمن بن [illegible] بن أبي البزاز
[illegible] أبي الفرج بن الدبيثي [illegible] وأبو الطيب [illegible] عبد الله
[illegible] الباجسرائي [illegible] مسعود بن عباس بن يحيى بن السيباني [illegible] أبي الأحوص عبد الرحمن وعبد
الوهاب [illegible] بن عباس بن الحسن [illegible] وأبو [illegible] عبد الله بن [illegible] الناصر [illegible]
[illegible] عبد الله بن [illegible] وأبو العصمة [illegible] وسمع [illegible]
[illegible] الإمام أبو عبد الله بن النفيس [illegible] وأخبرنا [illegible] عبد الله
عبد الله بن [illegible] [illegible]

جزء تساعي من حديث الجزء الثاني من الرابع من الفوائد المنتقاة الغرائب الحسان عن
شيوخه وأنفس الشيوخ العوالي رواية أبي طاهر محمد بن عبد الرحمن بن العباس
وسماعه من عبد الخالق رواية الشيخ أبي المجد بن عبد الله الأرمني عن أبي
القاسم بن أبي العز الحسين بن أحمد بن محمد بن أحمد النقور عنه
سماع لعبد الرحمن بن أحمد بن علي بن صابر السلمي تقبل الله به
وفيه أحاديث من الجزء السادس من الفوائد المنتقاة أيضا

سمعت جميعه على الشيخ الإمام أبي منصور
محمد بن عبد الملك بن خيرون من أصله وسمع ولدي أبو حامد عبد الله بقراءتي في يوم السبت
ثالث ذي القعدة من سنة إحدى وتسعين وخمسمائة بقراءته من خط مسلم بن باسين بن بدر بن الحاسب
بسماعه على الرشاتي وخط غيره ما مثاله
سمع جميع هذا الجزء على الشيخ الأجل أبي حامد عبد الله بن مسلم بن باسين بن بدر بن الحاسب
بحق روايته عن أبي منصور محمد بن عبد الملك بن خيرون عن أبي جعفر محمد بن عمر
بن المسلمة عن الخلص بقراءة صاحبه القصد الإمام العالم عز الدين أبي الفتح محمد بن عبد الإمام
بن عبد الخالق بن عبد الغني بن عبد الواحد على أخويه عبد الله وعبد الرحمن
بن عبد الخالق بن عبد الغني بن عبد الواحد على أبيهم بن محمد خلف
بن عبد الله بن أبي الفضل بن أبي الفضل بن أبي الفضل

بسم الله الرحمن الرحيم

اخبرنا الشيخ ابو النجيب مدرس بن عبد الله الازدي مولى ابن مصور عبد المحسن بن محمد بن
علي بقراءتي عليه بدمشق قال اخبرنا ابو الحسن احمد بن محمد بن احمد بن عبد الله بن النقور
قراءة عليه وانا اسمع في يوم الجمعة في ذي القعدة من سنة ثمان وستين واربعمائة قال
اخبرنا ابو طاهر محمد بن عبد الرحمن بن العباس المخلص قال حدثنا احمد بن عبد الله
بن سيف قال نا يونس بن عبد الاعلى قال حدثنا ابن وهب قال اخبرني جرير بن حازم
عن ابن عمارة يعني الحسن عن الحكم عن ابي محمد عبد الرحمن بن ابي ليلى عن علي بن
ابي طالب عليه السلام قال امرنا رسول الله صلى الله عليه وسلم رجلا من الانصار
ان يسوي كل قبر بالمدينة ويطمس كل صورة فيها فكره الرجل ان يأتي ذلك من
قومه فاستعفاه فاعفاه ثم دعاني فامرني بذلك فانطلقت ففعلت
ورجعت اليه فاخبرته اني قد فعلت فقال من عاد لشيء نهيت عنه فقد كفر بما
انزل على محمد صلى الله عليه وسلم ثم قال يا علي لا تكونن فتانا ولا محتالا ولا
مخورا ولا تاجرا الا تاجر خير فان اولئك المسبوقون في العمل يوم القيامة
قال حدثنا احمد قال حدثنا يونس قال اخبرنا ابن وهب قال اخبرني جرير عن
الحسن عن الحكم عن مجاهد عن ابن عباس قال اتى جبريل عليه السلام رسول
الله صلى الله عليه وسلم وهو في اضاة بني غفار فقال له اقرأ القرآن على حرف
قال اسأل الله معافاته ومغفرته يا جبريل اسأل ربك التخفيف عن
امتي قال فانطلق جبريل عليه السلام ثم رجع اليه فقال اقرأ على حرفين قال
رسول الله صلى الله عليه وسلم اسأل الله معافاته ومغفرته فلم يزل يقول
ذلك ورجع جبريل عليه السلام حتى انتهى الى سبعة احرف اخبرنا محمد
قال حدثنا احمد قال نا الربيع بن سليمن قال حدثنا اسد بن موسى قال حدثنا
عدي بن الفضل قال حدثنا داود بن ابي هند عن ابي حرب بن ابي الاسود قال
اخبرنا عبد الله بن فضالة الليثي قال قدمت على رسول الله صلى الله عليه وسلم
فمن كان له عريف نزل على عريفه ومن لم يكن له عريف نزل الصفة
فنزلت الصفة قال فناداه رجل يوم الجمعة وهو على المنبر فقال

يا نبي

فقال يا رسول الله احرق التمر بطوننا وتخرقت الخفف عن اجسادنا قال فقال
رسول الله صلى الله عليه وسلم توشكوا من عاش منكم ان يغدا عليه ويراح
وتلبسون كاستار الكعبة اخبرنا محمد قال حدثنا احمد قال نا يونس قال
حدثنا ابن وهب قال اخبرني عمرو بن الحرث ان عمرو بن دينار حدثه انه سمع
جابر بن عبد الله يقول سمعت اذناي من رسول الله صلى الله عليه وسلم
يقول سيخرج ناس من النار اخبرنا محمد قال نا احمد قال نا يونس قال نا
ايوب بن سويد عن الحسن بن سلمن عن موسى بن عقبة عن نافع عن ابن عمر ان
النبي صلى الله عليه وسلم امر بقطع نخل بني النضير ولها يقول حسان

وهان على سراة بني لؤي حريق بالبويرة مستطير

اخبرنا محمد قال حدثنا احمد قال نا الربيع قال حدثنا اسد قال نا ابن طريف عن
قتادة عن النضر بن انس عن بشير بن نهيك عن ابي هريرة رحمه الله قال قال
رسول الله صلى الله عليه وسلم من اعتق من عبد سقصا وكان له من المال ما بلغ
ثمنه فهو حر بقية العبد والا استسعى غير مشقوق عليه اخبرنا محمد قال حدثنا
احمد قال نا عمر بن شبة قال نا ابرهيم بن صدقة قال نا سعيد عن قتادة عن يونس بن
جبير قال قلت لابن عمر رجل طلق امرأته وهي حائض قال تعرف ابن عمر قلت
نعم قال فانه طلق امرأته وهي حائض فاتى عمر النبي صلى الله عليه وسلم فسأله عن ذلك
فقال له قل له يراجعها فان بدا له طلاقها فليطلقها قبل عدتها او قبل طهرها
قال افيحتسب طلاقه ذاك قال فمه اخبرنا محمد قال نا احمد قال نا عمر
قال نا ابرهيم قال نا سعيد عن ايوب عن ابن ابي مليكة عن عقبة بن الحرث انه
اتى النبي صلى الله عليه وانه قال اني تزوجت جارية وان امرأة سوداء دخلت
علينا فزعمت انها ارضعتنا جميعا فاعرض عنه فاتاه من جانبه الآخر فقال
له مثل ذلك فقال انها كاذبة قال رسول الله صلى الله عليه وسلم كيف
وهي تزعم انها قد ارضعتكما دعها عنك اخبرنا محمد قال نا احمد قال حدثنا
عمر قال وجدت في كتاب ابي حدثنا يونس بن عبيد عن هشام بن عروة عن ابيه
عن عائشة رحمها الله ان فلانا استأذن على فابيت ان اذن له فقال ابي

عمر من الرضاعة فاخبرت النبي صلى الله عليه وسلم فقال ائذني له فانه عمك ه اخبرنا
محمد قال نا احمد قال نا عمرو قال نا يحيى بن سليم قال حدثنا معتمر بن سليمن
قال سمعت الوليد بن مروان يحدث عن عبد الله بن حرو عن ابي بردة بن ابي
موسى عن ابي موسى رحمه الله قال خرجنا مع رسول الله صلى الله عليه ايام
فتحت مكة في رمضان فقال الناس من شاء صام ومن شاء افطر فصام
بعضنا وافطر بعضنا قلت فما صنع رسول الله صلى الله عليه وسلم قال
صام وكان احفظنا ذلك ه اخبرنا محمد قال نا احمد قال نا عمر قال حدثنا عبد
الصمد قال نا همام بن يحيى عن هشام بن عروة عن ابيه عن عائشة ان النبي صلى الله
عليه وسلم بنى بها في شوال ه اخبرنا محمد قال نا احمد قال نا عمر قال نا عبد
الصمد قال نا زيد بن ابي ليلى قال سمعت الحسن يقول مرض معقل بن
يسار فاتاه عبيد الله بن زياد يعوده فقال يا معقل هل تعلمني ظلمت احدا
قال ظلامة قال اجلسوني ما حدثتك حدثنا سمعت رسول الله صلى الله
عليه وسلم يقول من دخل في شيء من اسعار المسلمين ليغليها عليهم كان حقا على
الله ان يقعده لعظمه من النار يوم القيمة ه اخبرنا محمد قال نا احمد قال نا عمر
قال نا العذالي خلد قال نا سعيد عن قتادة عن انس ان النبي صلى الله
عليه وسلم نهى ان يشرب الرجل قائما قيل لانس فكيف بالطعام قال ذاك
شر ه اخبرنا محمد قال نا احمد قال نا عمر قال نا ابن ابي عدي عن سليمن يعني
التيمي عن انس عن ابي هريرة عن النبي صلى الله عليه وسلم قال قال الله عز وجل اذا تقرب
عبدي مني شبرا تقربت منه ذراعا واذا تقرب مني ذراعا تقربت
منه باعا او بوعا واذا تقرب مني باعا اتيته هرولة ه اخبرنا محمد قال حدثنا
احمد قال نا عمر قال حدثنا خالد بن عمرو القرشي قال نا عيسى بن علي عن عبد الله
ابن عباس عن ابيه عن ابن عباس قال رايت النبي صلى الله عليه وسلم كلما جلس
للصلوة استنه ه اخبرنا محمد قال نا احمد قال نا عمر قال نا عبد الله بن نافع
قال نا المنكدر بن محمد بن المنكدر عن ابيه عن الحسن عن جابر بن عبد الله ان

النبي صلى الله عليه وسلم قال من مشى في حاجة اخيه فليشر الله في حاجته ه
اخبرنا محمد قال نا احمد قال نا عمر قال نا اسحق بن ادريس قال حدثنا ابو اميه
بن الحيطات الحبطي عن قتادة عن ابي عبد الله الحشري عن معقل بن يسار
قال قال رسول الله صلى الله عليه وسلم ثلث يكرههن ابن آدم عز وجل عقوق
الامهات ووأد البنات ومنع وهات ه اخبرنا محمد قال نا احمد قال نا
عمر قال نا عمر بن علي قال حدثني عبد العزيز بن عمر بن عبد العزيز قال حدثني
ابو بكر بن ابي عبلة عن العلاء بن زياد عن بعض اصحاب النبي صلى الله عليه وسلم
قال قال لنا رسول الله صلى الله عليه وسلم قوم ما هم بانبياء ولا شهداء
يغبطهم الانبياء والشهداء لمكانهم من الله تبارك وتعالى قيل من هم قال
المتحابون في الله لا دنيا لهم يتعاطونها ولا قرابة بينهم والله ان وجوههم لنور
وانهم لعلى منابر من نور ه اخبرنا محمد قال نا احمد قال نا عمر قال نا ابو عاصم
قال اخبرني ابن جريج قال سمعت الحسن بن مسلم عن طاوس عن ابن عمر قال نهى
عن بيع الجر والدباء ه اخبرنا محمد قال نا احمد قال نا عمر قال نا ابو عاصم قال نا
سفين عن ابيه عن منصور عن جابر عن سعد بن عبادة عن ابن عمر ان عمر كان يحلف
بابيه فنهاه النبي صلى الله عليه وسلم ه اخبرنا محمد قال نا احمد قال نا عمر قال نا
ابو عاصم قال حدثنا سفين عن ادم بن سليمن عن سعيد بن جبير عن ابن عباس
قال لما نزلت وان تبدوا ما في انفسكم او تخفوه الاية اشتد ذلك عليهم
فنزلت الاية التي بعدها لا يكلف الله نفسا الا وسعها ه اخبرنا محمد قال
نا احمد قال نا عمر قال نا النضر بن كثير قال نا يحيى بن سعيد عن سعيد بن المسيب
قال كان بالمدينة رجل يجهر بالقراءة فيفقده معاذ بن جبل فقال ما فعل الذي
كان يوقظ الوسنان ويطرد الشيطان والوامر يصرف ذهب معاذ
يعوده ومعه رجل وكان معاذ اذا امر تعظم او تحرج من الطريق باعده فجعل
الرجل يصنع كما صنع معاذ فقال له معاذ ما صنع قال راسك يصنع شيئا
فاحببت ان اصنع مثله فقال معاذ سمعت رسول الله صلى الله عليه
وسلم يقول من اماط الاذى عن طريق المسلمين كتب له حسنة

ومن يكتب الله له حسنة ادخله الجنة ٥ اخبرنا محمد قال حدثنا احمد قال حدثنا
عمر قال نا ابو داود قال نا عمرو بن ثابت عن ابي اسحق عن عمرو بن الاصم عن عبد
الله عن النبي صلى الله عليه وسلم قال الرجل في الصلوة ما انتظر الصلوة ٥
اخبرنا محمد قال نا احمد قال نا عمر قال نا ابرهيم بن صدقة قال نا يونس
عن الحسن عن ابي هريرة قال قال رسول الله صلى الله عليه وسلم اذا انقطع
شسع احدكم فلا يمش في نعل واحدة ٥ اخبرنا محمد قال حدثنا احمد
قال نا عمر قال نا ابو زيد النحوي قال نا عمرو بن عبيد عن الحسن عن ابي
هريرة قال قال رسول الله صلى الله عليه وسلم من اصبح جنبا فلا يصم ذلك
اليوم ٥ اخبرنا محمد قال حدثنا احمد قال نا عمر قال نا ابو عاصم قال نا
ابو عمرو مبارك الخياط قال سالت ثمامة بن انس عن العزل فقال
سمعت انس بن مالك يقول ان رجلا جاء الى النبي صلى الله عليه وسلم فساله عن
العزل فقال ان الماء الذي يكون منه الولد لو اهريقه على صخرة لاخرج
الله منه ولدا او لم يخرج منه ولدا او لم يخلق الله نفسا هو خالقها ٥ اخبرنا
محمد قال نا احمد قال نا عمر قال نا ابو عاصم قال نا عبد الله بن عبد الله
قال سمعت ابا هرون قال سمعت ابا سعيد الخدري يقول نادى مناد
رسول الله صلى الله عليه وسلم من ادركه الصبح فلا وتر له ٥ اخبرنا محمد قال
نا احمد قال نا عمر قال نا ابو عاصم قال نا عبد الله بن عبد الله ابو سلمة
الانصاري قال سمعت ابا هرون قال سمعت ابا سعيد الخدري يقول
ان النبي صلى الله عليه وسلم قال سالت الله ان يكثر امتي بالاهين من ولد
الشر ٥ اخبرنا محمد قال نا احمد قال نا عمر قال نا سالم بن نوح قال حدثنا
عبيد الله بن عمر عن نافع عن ابن عمر ان النبي صلى الله عليه وسلم قال البيعان
بالخيار ما لم يتفرقا او يقول اختر ٥ اخبرنا محمد قال نا احمد قال نا عمر قال
نا سالم قال نا عمرو بن عامر عن ايوب عن نافع عن ابن عمر عن النبي صلى الله عليه وسلم

مثله ٥ اخبرنا محمد قال نا احمد قال نا عمر قال نا ابو عاصم قال نا عبد
الله بن عبد الله ابو سلمة الانصاري قال سمعت ابا هرون يقول سمعت
ابا سعيد قال قال رسول الله صلى الله عليه وسلم اذا صلى احدكم في ثوب
واحد شملا ملتحفا على عنقه ٥ اخبرنا محمد قال حدثنا احمد قال حدثنا
عمر قال نا قيس ابو النضر قال نا المستلم بن سعيد الواسطي عن زياد ابي
عمار عن انس بن مالك عن النبي صلى الله عليه وسلم قال طلب العلم فريضة ٥ اخبرنا
محمد قال حدثنا احمد قال حدثنا عمر قال نا حفص بن عمر قال نا الحسن بن ابي
جعفر عن عمرو بن دينار عن عطاء بن يسار عن ابي هريرة قال قال رسول الله صلى
الله عليه اذا اقيمت الصلوة فلا صلاة الا المكتوبة ٥ اخبرنا محمد قال نا احمد
قال نا عمر قال نا بكر بن بكار قال نا عبد الله بن المبارك عن قتادة عن الحسن عن
عمران بن حصين عن عبد الله بن مسعود عن النبي صلى الله عليه لا نكاح الا بولي
وشاهدين ٥ اخبرنا محمد قال نا احمد قال نا عمر قال نا يونس بن عبد الله العتبي
قال نا عزيز بن الفضل عن الجريري عن ابي نضرة عن ابي سعيد الخدري قال قال
رسول الله صلى الله عليه ان الله عز وجل خلط حائط الجنة لبنة ذهب ولبنة
فضة وعز سنها بيده وقال لها تكلمي فقالت قد افلح المؤمنون فقال طوبى
لك منزل الملوك ٥ اخبرنا محمد قال نا احمد قال نا عمر قال نا حجاج قال نا قرة
قال نا محمد بن سيرين قال قال ابو هريرة عن النبي صلى الله عليه قال قال ربكم الصوم
لي وانا اجزي به وهو جنة بين عبدي وبين النار لانه يترك شهوته ولذته من
خوفي وقلت هل كان يقال لخلوف فم الصائم اطيب عند الله من ريح المسك
فقال قد كان يقال ذلك ٥ اخبرنا محمد قال حدثنا احمد قال نا عمر قال نا بشر
بن عمر قال نا هرون المعلم عن اسمعيل المكي عن حبيب بن ابي ثابت عن سعيد بن
جبير عن ابن عباس انه سمع عمر يقرؤها من آية او ننساها ٥ اخبرنا محمد قال نا
احمد قال نا عمر قال نا عمر بن علي مقدم عن محمد بن عمرو عن ابي سلمة عن ابي هريرة
قال قال رسول الله صلى الله عليه وسلم من اوى الى فراشه ٥ اخبرنا محمد
قال نا احمد قال نا عمر قال نا عمر بن علي عن قال محمد بن عبد الرحمن عن

الاعرج احسبه عن ابي هريرة ان النبي صلى الله عليه قال لا تجوز شهادة ذي الظنة
ولا ذي الجنة ولا ذي الرحمة ٥ اخبرنا محمد قال نا احمد قال نا عمر قال نا ابو
عاصم عن ابي حنيفة عن ابي الزبير عن ابي جابر عن ابن عباس ان النبي صلى الله
عليه احتجم وهو صائم محرم ٥ اخبرنا محمد قال نا احمد قال نا عمر قال نا عمر بن
علي قال نا سعيد عن قتادة عن انس بن مالك عن النبي صلى الله عليه قال من نام عن
صلاة او نسيها فليصلها اذا ذكرها ٥ اخبرنا محمد قال نا احمد قال نا عمر
قال نا عمر قال نا الاجلح عن الشعبي عن النعمان بن بشير انه قال على منبره
ايها الناس حذوا على ايدي سفهائكم فاني سمعت رسول الله صلى الله عليه
يقول وضربنا مثل قوم ركبوا في سفينة فذكر الحديث ٥ اخبرنا محمد
قال نا احمد قال نا عمر قال نا حسين بن حفص قال نا سفين عن سعيد عن ابن بشر عن
ابي عبيد بن انس عن عمومته من الانصار قال قامت بينة عند رسول الله صلى
الله عليه وسلم انهم راوا هلال رمضان فامر النبي صلى الله عليه ان يفطروا
ويخرجوا من الغد لعيدهم ٥ اخبرنا محمد قال نا احمد قال نا عمر قال نا ابن ابي
الوزير قال نا سفين عن عمرو بن دينار عن عطا عن ابي هريرة قال يصلي جهنم حتى
يضع فيها قدمه فتنزوي بعضها الى بعض وتقول قط قط ٥ اخبرنا
محمد قال نا احمد قال نا عمر قال نا ابو عاصم قال نا سفين الزيات عن ابي
اسحق عن ابن عمر قال صليت خلف النبي صلى الله عليه عشرين صلاة او
خمسا وعشرين صلاة كلها تقرا في العرب في الركعتين قل يا ايها الكافرون
وقل هو الله احد ٥ اخبرنا محمد قال نا احمد قال نا عمر قال نا ابو عاصم عن
محمد بن بشر عن اشعث بن ابي الشعثا عن الاسود عن عائشة قالت كان
رسول الله صلى الله عليه اذا اخذ شيئا اخذه بيمينه واذا اعطى شيئا اعطاه
بيمينه وبدا بميامنه في كل شيء ٥ اخبرنا محمد قال نا احمد قال نا عمر قال نا
ابو داود قال نا ايوب بن جابر عن ابي اسحق عن الاسود عن عائشة قالت
كان النبي صلى الله عليه تطيب عند احرامه باجود ما نجد من الطيب حتى اري

الطيب في مفرق راسه ٥ وبه عن ابي اسحق عن عمرو بن ميمون عن عبد الله قال
اتيت الشجرة التي يودي منها موسى عليه السلام فذكرت لي فاذا هي سجوة
سمرة خضرا فسلمت على موسى وصليت على محمد صلى الله عليهما ٥ اخبرنا
محمد قال نا احمد قال نا عمر قال نا ابو زيد النحوي قال نا عوف عن محمد بن
سيرين عن ابي هريرة قال قال رسول الله صلى الله عليه طهور اناء احدكم اذا
ولغ فيه الكلب ان يغسله سبع مرات اولهن بالتراب ٥ اخبرنا محمد قال نا
احمد قال نا عمر قال نا يحيى بن كثير قال نا علي بن المبارك عن يحيى عن محمد بن عبد
الرحمن عن عمرة عن عائشة ان النبي صلى الله عليه قال لا قطع اليد في ربع دينار ٥
اخبرنا محمد قال نا احمد قال نا عمر قال نا يوسف بن عطية قال نا هشام القردوسي
عن محمد بن سيرين عن ابي هريرة ان النبي صلى الله عليه لم يتم صوم شهر بعد رمضان
الا رجب وشعبان ٥ اخبرنا محمد قال نا احمد قال نا عمر قال نا عبد الله بن سلمة
الافطس عن الاعمش عن عمرو عن سعيد بن المسيب عن ابي هريرة قال جاء
اعرابي الى النبي صلى الله عليه قال انا نكون بالرمل وانا نعزب عن الماء الشهرين
والثلثة وفينا الجنب والحائض فقال النبي صلى الله عليه عليكم بالتراب ٥ اخبرنا
محمد قال نا احمد قال نا عمر قال نا وهب بن جرير قال نا قرة عن محمد بن زياد
عن ابي هريرة عن النبي صلى الله عليه قال اذا انتعل احدكم فليبدا باليمنى واذا
خلع نعليه فليبدا باليسرى ٥ اخبرنا محمد قال نا احمد قال نا عمر قال حدثنا
مبشر بن خليد العصفري قال نا عامر بن يساف عن سعيد بن ابي عروبة
عن قتادة عن النضر بن انس عن انس عن النبي صلى الله عليه قال من شهد ان لا اله
الا الله مخلصا بها على ذلك حرمه الله على النار ٥ اخبرنا محمد قال نا احمد
قال نا عمر قال نا ابو مصعب وهو عبد السلام بن جعفر عن يحيى بن سعيد عن يوسف
بن مسعود بن الحكم عن ابيه انه شهد حنينا بالكوفة مع علي بن ابي طالب فمر
علي بالناس وهم قيام فاومى اليهم ان اجلسوا ايها الناس فان رسول الله

صلى الله عليه قد جلس بعد ان كان يقوم ٥ اخبرنا محمد قال نا احمد قال نا عمرو
قال نا ابو احمد الزبيري قال نا الحسن بن صالح عن الحسين بن عمرو عن رشيد
عن حبة قال سمعت عليا يقول نحن النجباء وافراطنا افراط الانبياء
وحزبنا حزب الله عز وجل والفئة الباغية حزب الشيطان ومن
سوى بيننا وبين عدونا فليس منا ٥ اخبرنا محمد قال نا ابو حامد محمد بن
هرون الحضرمي قال نا ابو الربيع خلد بن يوسف السمتي قال حماد بن زيد
عن عمرو عن ابن عمر عن بلال ان رسول الله صلى الله عليه صلى في جوف
الكعبة ٥ وباسناده عن عمرو بن دينار قال قال ابن عباس ان رسول الله
صلى الله عليه دخل الكعبة فكبر في نواحي البيت ولم يصل ٥ اخبرنا محمد قال
نا محمد قال نا ابو الاشعث احمد بن المقدام العجلي قال نا حماد بن زيد عن عاصم
بن سليمن عن عبد الله بن سرجس قال كان النبي صلى الله عليه اذا سافر يقول
اللهم اني اعوذ بك من وعثاء السفر وكآبة المنقلب ومن الحور بعد الكور
ودعوة المظلوم وسوء المنظر في الاهل والمال وقال العاصم من الحور بعد
الكون قال كان يقال حار بعد ما كان ٥ اخبرنا محمد قال نا محمد قال نا محمد
بن زياد الزيادي قال نا حماد بن زيد قال نا علي بن زيد بن جدعان عن الحسن
عن الاسود بن سريع انه قال يا رسول الله اني مدحت الله عز وجل بمدحة
ومدحتك باخرى فقال رسول الله صلى الله عليه هات وابدأ بمدحة الله
عز وجل ٥ اخبرنا محمد قال نا محمد قال نا ابو الربيع خلد بن يوسف السمتي قال
نا ابو عوانة قال نا سماك بن حرب عن ابرهيم عن الاسود او علقمة عن عبد
الله قال جاء رجل الى النبي صلى الله عليه فقال اني اصبت امرأة في البستان
فاصبت منها كل شيء غير اني لم اناكحها فافعل بي ما شئت فلم يقل له شيئا
فذهب ثم دعاه فقرأ عليه رسول الله صلى الله عليه اقم الصلوة طرفي النهار
وزلفا من الليل ان الحسنات يذهبن السيئات ذلك ذكرى للذاكرين ٥

قيس

اخبرنا محمد قال نا محمد قال نا ابو همام الوليد بن شجاع السكوني قال حدثنا
مبشر بن اسمعيل الحلبي قال نا الاوزاعي عن يحيى بن ابي كثير عن محمد بن عبد الرحمن
بن ثوبان عن جابر بن عبد الله قال كان النبي صلى الله عليه في سفر فمر برجل يوسف
عليه الما فقال ما بال صاحبكم هذا قالوا يا رسول الله صائم قال ليس من البر الصوم
تصومون في السفر عليكم برخصة الله عز وجل التي رخص لكم فاقبلوها ٥ وبه عن الاوزاعي
عن عبد الواحد بن قيس عن عروة بن الزبير عن كعب بن الحرث الحراعي قال اتى رسول
الله صلى الله عليه وسلم اعرابي فقال يا رسول الله هل للاسلام منتهى قال نعم
من اراد الله عز وجل به خيرا من عجم او عرب ادخله عليهم ثم يقع فتن
كالظلل تعودون فيها اسودا وصبا يضرب بعضكم رقاب بعض حتى يقتل
الناس يومئذ معتزل في شعب من الشعاب يقي ربه ويدع الناس من شره ٥
اخبرنا محمد قال حدثنا محمد قال نا محمد بن عبد الله الحضرمي قال نا معاذ بن
هشام قال حدثنا ابي عن يونس عن قتادة عن انس بن مالك قال ما اكل رسول
الله صلى الله عليه على خوان ولا في سكرجة ولا خبز له مرقق وما اكل لفاده
وعلى اي شيء كانوا ياكلون قال على السفر ٥ اخبرنا محمد قال نا محمد قال نا
محمد قال نا ابو المنذر اسمعيل بن عمر قال نا ابن ابي ذئب عن عثمان بن محمد
الاخنسي عن ابن المسيب عن ابي هريرة عن النبي صلى الله عليه قال من جعل
قاضيا فقد ذبح بغير سكين ٥ قال ابو جعفر هو خطاء ٥ اخبرنا محمد قال نا
محمد قال نا محمد بن اسمعيل البخاري قال نا عبد الرحمن بن شيبة قال نا ابن ابي
فديك قال حدثني موسى بن يعقوب عن ابي حازم ان سهل بن سعد اخبره ان
علي بن ابي طالب دخل على فاطمة بنت رسول الله صلى الله عليه وحسن وحسين
يبكيان فقال ما يبكيهما قالت الجوع قال فارسلي الى ابيك فارسلت فجاء الرسول
وبيده فضة من ورق فقال ان ابنتك تقول يا رسول الله ان كان عندك ما
تبلغنا فان حسنا وحسينا يبكيان فامر الرسول بحمله اليهما فجاء به فاطمة

فدخل على يعلمها وهو بين ابيهما فقال علي ما وجدت غير هذا قالت فاطمه
لا قال علي ما في هذا ما يشتريهما فخرج علي فوجد دينارا في السوق فجا
به الى فاطمه فاخبرها به فقال ابو حازم قال سهل فخرج به علي بن ابي طالب
فجا اليهودي به فقال اعطنا به دقيقا قال اليهودي لست خير هذا الرجل
الذي يزعم انه رسول الله قال نعم قال فخذ دينارك والدقيق فخرجه حتى
جا به فاطمه فاخبرها وقال هذا الدينار قالت فاطمه اذهب به الى فلان
الجزار فخذ لنا لحما بدرهم ثم ارسل الى رسول الله صلى الله عليه يا تكل معنا
فذهب فوزن الدينار بدرهم لحم فجا بها به فطبخت ونصبت وخبزت وارسلت
الى ابيها فاذا حفنة فيها خبز واذا اللحم يغلي واذا دقيق فقالت رسول الله
اذكرك الذي رايته فان كان لنا حلالا اكلناه كان من شاء كذا وكذا
فقال كلوا بسم الله فاكلوا منها هم ياكلون اذ جا غلام فسلم الله
والاسلام الدينار فامر رسول الله صلى الله عليه فدعي به فسئاله فقال ارسلني
اهلي بدينار استوزن لهم به فسقط مني في السوق فقال النبي صلى الله عليه
اذهب ابي علي الى الجزار فقل ان رسول الله يقول ارسل الي بالدينار ودرهمك
علي فارسله فدفعه رسول الله صلى الله عليه اليه ٥ اخبرنا محمد قال نا محمد
قال نا عبد الله بن احمد بن شبويه الخراساني قال نا علي بن الحسين بن واقد قال حدثنا
ابي قال نا الاعمش قال حدثني سعيد بن جبير عن ابن عباس تعلم خالته الاعرابي قال
اذا انت قدرت عليها تريد الجماع ام لا وما يخفي الصدور اذا انت قدرت
عليها التي بها ام لا ترسلت الاعرابي فقال الا اخبرك بالتي تليها قلت بلى قال
والله نعم بالحق قادر على ان يجزي بالحسنة الحسنة وبالسيئة السيئة
ان الله هو السميع البصير ٥ قال حدثت الاعمش عن الكلبي نحو من هذا فقال اما
والله لو ان الذي عند الكلبي عندي ما خرج مني الا مخفيا ٥ اخبرنا محمد قال نا
محمد قال حدثني محمد بن الحسين الهمداني قال حدثني ابي قال حدثنا الفضل بن

بن موسى السيناني عن الكلبي عن ابي صالح عن ابن عباس عن عائشة قالت جاءت
خولة بنت ثعلبة الى رسول الله صلى الله عليه وسلم فقال مرحبا بابنة اخي فقلت
يا رسول الله ابي كان قال نعم كان نبيا فضيعه قومه ٥ اخبرنا محمد قال نا
محمد قال نا علي بن حرب الموصلي قال نا محمد بن عمر الاسلمي عن ثور بن يزيد
عن يحيى بن الحرث عن ابي الاشعث عن ابي اسما عن ثوبان عن النبي صلى الله عليه
قال من صام رمضان واتبعه بست من شوال كان له صيام السنة ٥ اخبرنا
محمد قال حدثنا عبد الله بن محمد بن عبد العزيز البغوي قال نا محمد بن حميد قال نا
الحكم بن بشير بن سلمان قال نا عمرو بن قيس الملائي عن جعفر عن سعيد بن جبير
عن ابن عمر عن رسول الله صلى الله عليه قال في رمضان تفتح ابواب الجنة
وتغلق ابواب النار وتغل مردة الشياطين وينادي مناد من السما
يا طالب الخير هلم هل من تائب يغفر له هل من سائل يعطى ولله عز وجل عتقا
عند كل فطر كل ليلة عتقا من النار ٥ اخبرنا محمد قال نا عبد الله قال نا شيبان
قال نا حماد بن سلمة قال نا ابان عن ابي الصديق الناجي عن ابي سعيد الخدري
ان النبي صلى الله عليه قال ان لله عز وجل في كل يوم من رمضان عتقا في الليل
والنهار ولكل مسلم ومسلمة دعوة مستجابة ٥ اخبرنا محمد قال نا عبد الله
قال حدثني جدي قال نا يزيد بن هرون قال اخبرنا هشام بن ابي هشام عن محمد
بن محمد بن الاسود عن ابي سلمة عن ابي هريرة قال قال رسول الله صلى الله
عليه اعطيت امتي في رمضان خمسا لم تعطهن امة قبلهم خلوف فم الصائم
اطيب عند الله عز وجل من ريح المسك ويستغفر لهم الملائكة حتى يفطروا
ويزين الله جنته كل يوم ثم يقول يوشك عبادي الصالحون ان يلقوا عنهم
المؤنة والاذى ويصيروا الي وتصفد فيه الشياطين فلا يخلصون الى ما
كانوا يخلصون في غيره ويغفر لهم في اخر ليلة قيل يا رسول الله هي ليلة
القدر قال لا ولكن العامل انما يوفى اجره اذا قضى عمله ٥ اخبرنا محمد

قال حدثنا عبد الله قال حدثني حمزة بن مالك الاسلمي المدني قال حدثني عمي سفير
بن حمزة عن كثير بن زيد عن الوليد بن رباح عن ابي هريرة ان رسول الله صلى الله
عليه قال قال لي جبريل رغم انف عبد او تعس رجل دخل عليه شهر رمضان
فلم يغفر له فقلت آمين ٥ قال اخبرنا محمد قال حدثنا عبد الله قال حدثني
احمد بن المقدام العجلي قال نا بشر بن المفضل قال نا عبد الرحمن بن اسحق
عن سعيد بن ابي سعيد عن ابي هريرة عن النبي صلى الله عليه مثله ٥ اخبرنا
محمد قال نا عبد الله قال نا ابو بكر بن ابي شيبة قال نا عبد الرحمن بن محمد
يعني المحاربي عن محمد بن اسحق عن الفضل الرقاشي كذا قال عن يزيد الرقاشي
عن انس بن مالك عن النبي صلى الله عليه نحوه ٥ اخبرنا محمد قال حدثنا عبد الله
قال حدثني عبد العزيز بن المسيب الخراساني قال نا اسحق بن عبد الله بن كيسان
قال حدثني ابي عن سعيد بن جبير عن ابن عباس عن النبي صلى الله عليه مثله ٥ اخبرنا
محمد قال نا عبد الله قال نا حدي قال نا محمد بن عمرو نا عبد الله بن الوليد عن
كثير بن زيد عن عمرو بن سعيد عن ابيه عن ابي هريرة قال قال رسول الله صلى الله
عليه ٥ نا عبد الله قال وحدثني حمزة بن مالك بن حمزة الاسلمي بمدينة
رسول الله صلى الله عليه قال حدثني عمي سفير بن حمزة عن كثير بن زيد عن عمرو
بن سعيد مولى ابي رمانة عن ابيه عن ابي هريرة ان رسول الله صلى الله عليه كان
اذا اتى رمضان يقول اظلكم شهر كم هذا فمحلوف ابي القسم ما مر على
المسلمين شهر خير لهم منه ومحلوف ابي القسم الذي يحلف به ان الله عز وجل
ليكتب اجره ونوافله قبل ان يدخله ويكتب اصره وشقاه قبل ان
يدخله وذلك ان المومن يعد فيه القوة والنفقة للعباده وان الفاجر
يعد فيه لغفلات المسلمين وانتهاك عوراتهم فهو غنم للمومن يغنمه
الفاجر ٥ اخبرنا محمد قال نا عبد الله قال حدثني حدي قال نا
اسمعيل بن ابرهيم ٥ نا عبد الله قال نا احمد بن ابرهيم الموصلي نا ابو الربيع

الزهراني قالا حدثنا حماد بن زيد ٥ نا عبد الله قال نا بشر بن هلال الصواف
قال نا عبد الوارث ٥ نا عبد الله قال نا احمد بن المقدام ويعقوب بن
ابرهيم قالا حدثنا معتمر كلهم عن ايوب عن ابي قلابة عن ابي هريرة قال كان
رسول الله صلى الله عليه يبشر اصحابه يقول قد جاءكم شهر رمضان شهر
مبارك فرض عليكم صيامه تفتح فيه ابواب الجنة وتغلق فيه ابواب النار
فيه ليلة خير من الف شهر من حرم خيرها فقد حرم ٥ وهذا لفظ حديث
حماد بن زيد ٥ اخبرنا محمد قال نا عبد الله ح قال حدثني ابو صالح الحكم بن موسى
قال حدثنا عبد الرزاق عن عبد المستقيم عن الزهري قال اخبرني انس مولى
التميميين ان اباه حدثه انه سمع ابا هريرة يقول قال رسول الله صلى الله عليه اذا
دخل رمضان فتحت ابواب الجنة وغلقت ابواب جهنم وسلسلت الشياطين
هكذا قال الحكم في حديثه قال اخبرني انس مولى التميميين ورواه معمر وغيره
عن الزهري عن ابن ابي انس عن ابيه عن ابي هريرة عن النبي صلى الله عليه مثله ٥
اخبرنا محمد قال حدثنا عبد الله قال حدثني به احمد بن منصور قال نا عبد الرزاق
قال نا معمر ٥ ورواه عقيل عن الزهري فقال حدثني انس بن انس عن انس عن
ابيه عن ابي هريرة عن النبي صلى الله عليه وذكر الحديث ٥ اخبرنا محمد قال
حدثنا عبد الله قال حدثني احمد بن منصور ايضا قال حدثنا ابو صالح قال حدثني
الليث قال حدثني عقيل وذكر الحديث مثله ٥ ورواه ابن اسحق عن الزهري
عن ابن ابي انس عن ابي هريرة ٥ اخبرنا محمد قال نا عبد الله قال حدثني به حجاج
بن يوسف الشاعر قال نا يعقوب بن ابرهيم عن ابيه عن ابن اسحق قال ذكر
ابن شهاب عن ابن ابي انس عن ابي هريرة عن النبي صلى الله عليه مثله ٥ اخبرنا محمد
قال حدثنا عبد الله قال وحدثني حجاج قال نا يعقوب قال نا ابي عن ابن اسحق قال
ذكر محمد مثل الزهري عن انس بن مالك بن ابي عامر عن بني تميم عن انس بن
مالك ان رسول الله صلى الله عليه قال اذا رمضان دخل فتحت فيه ابواب الجنة

وتغلق فيه ابواب النار وتسلسل فيه الشياطين قال ابن منيع واويس بن
ملك هذا الذي روى عنه الزهري هذا الحديث هو عندي جد ابي اويس
وهو ابن عم مالك بن انس بن ابي عامر وقد روى هذا الحديث اسمعيل بن
جعفر والدراوردي ومالك عن ابي سهيل عن ابيه عن ابي هريرة واسنده
اسمعيل بن جعفر والدراوردي واوقفه مالك ٥ اخبرنا محمد قال حدثنا
عبد الله قال حدثني به عبد الله بن مطيع قال نا اسمعيل بن جعفر عن ابي
سهيل نافع بن مالك بن ابي عامر وهو عم مالك بن انس عن ابيه عن ابي هريرة
وحدثنا عبد الله قال وقرئ على سويد عن مالك بن انس وحدثنا عبد الله
قال وحدثني به عمي قال حدثنا القعنبي عن مالك عن ابي سهيل عن ابيه عن
ابي هريرة مثله من قول ابي هريرة ولم يرفعه ٥ اخبرنا محمد قال نا عبد الله
قال حدثني علي بن المنذر الطريقي قال نا ابن فضيل عن عطاء بن السائب عن
عرفجة ان رجلا من اصحاب النبي صلى الله عليه حدث عنه عتبة بن فرقد عن
النبي صلى الله عليه قال اذا جاء رمضان فتحت ابواب الجنة وغلقت ابواب
النار وسلسلت الشياطين ٥ ورواه الثوري عن عطاء عن عرفجة عن عتبة ٥
اخبرنا محمد قال نا عبد الله قال نا اسحق بن ابي اسرائيل قال حدثني هشام
بن يوسف عن ابن جريج قال اخبرني عبد الحميد بن جبير عن صفية بنت شيبة
قالت اخبرتني ام عثمان بنت ابي سفيان ان ابن عباس قال ان رسول الله صلى الله
عليه قال ليس على النساء حلق انما على النساء التقصير ٥ اخبرنا محمد
قال نا عبد الله قال نا اسحق قال نا خلاد بن الحرث قال نا ابن عجلان عن سمي
عن ابي صالح عن ابي هريرة قال كان رسول الله صلى الله عليه اذا عطس غطى
بها صوته وامسك على وجهه ٥ اخبرنا محمد قال نا عبد الله قال حدثنا
اسحق قال حدثنا ابو قتيبة سلم بن قتيبة قال حدثني ابو مودود قال حدثنا
عبد الرحمن ابن حميد قال قال لي ابو هريرة يا عبد الرحمن قال لي رسول

الله من دخل المسجد فتصفق فيه فليتمعك فان لم يفعل فليصفق في ثوبه ثم
ليركع ٥ اخبرنا محمد قال حدثنا عبد الله قال نا اسحق قال نا ابو رجاء
الكلبي عن ثابت عن انس انه كان يقرأها عمل غير صالح ٥ اخبرنا محمد قال
حدثنا عبد الله قال نا اسحق قال نا حميد بن عبد الرحمن عن ابن هبيرة اسمعيل
عن داود بن الحصين عن عكرمة عن ابن عباس عن النبي صلى الله عليه قال لا تقتلوا
اصحاب الصوامع ٥ اخبرنا محمد قال نا عبد الله قال نا اسحق قال نا عبد الله
بن جعفر قال اخبرني ابو حازم عن سهل بن سعد قال قال رسول الله
صلى الله عليه اخذ ركن من اركان الجنة ٥ اخبرنا محمد قال نا عبد الله قال
نا اسحق قال نا عفيف بن سالم الموصلي عن الاوزاعي عن اسحق بن عبد الله بن
ابي طلحة عن انس عن النبي صلى الله عليه قال تتبع الرجال من يهود اصحاب
السبت فاقتلوهم الطيالسة ٥ اخبرنا محمد قال نا عبد الله قال حدثنا ابو
همام الوليد بن شجاع قال حدثني عنبسة بن عبد الواحد عن محمد بن يعقوب
عن اسحق بن عبد الله بن ابي طلحة عن نافع بن اسحق رجل من قدماء اهل المدينة
سمع ابا ايوب الانصاري يقول نهانا رسول الله صلى الله عليه ان نستقبل القبلة
او نستدبرها اذا ذهب احدنا بول او بغوط ٥ اخبرنا محمد قال نا
عبد الله قال نا ابو همام قال نا عبد الوهاب بن سليمان بن زكريا اخبرهم عن عامر
عن ابي هريرة قال قال رسول الله صلى الله عليه اني اول من يرفع راسه بعد
النفخة الاخرة فاذا موسى صلى الله عليه متعلق بالعرش فلا ادري اكذا
كان او بعد النفخة ٥ اخبرنا محمد قال نا عبد الله قال نا محمد بن بكار بن الريان
قال نا حسان بن ابراهيم عن يحيى بن زبان عن عبد الله بن راشد عن خلاد بن
معاذ عن عبادة بن الصامت قال قال رسول الله صلى الله عليه يكون في امتي
رجلان احدهما يقال له وهب يهب الله له الحكمة والاخر يقال له عبلان

هو شر على امتي من ابليس ٥ اخبرنا محمد قال نا عبد الله قال نا محمد بن سليمن
لوين قال حدثنا حدبج بن معوية عن ابي اسحق عن ابي جحيفة عن علي رضي
الله قال خرج النبي صلى الله عليه حين نزع القمر كانه فلق جفنه وقال الليلة
ليلة القدر ٥ اخبرنا محمد قال نا عبد الله قال حدثنا لوين قال نا ابن عيينة عن صدقة
بن يسار عن نافع عن ابن عمر ان النبي صلى الله عليه استظل بشجرة وكان ابن عمر يحمل
الماء من ميسرة كذا وكذا فيصبه تحتها ٥ اخبرنا محمد قال حدثنا عبد الله
قال نا لوين قال نا ابو اسحق الفزاري عن يحيى بن ابي كثير عن ابي سلمة انه سال
عائشة رضي الله عنها اكان رسول الله صلى الله عليه ينام وهو جنب قالت
نعم ويتوضا وضوءه للصلوة ٥ اخبرنا محمد قال نا عبد الله قال نا داود
بن رشيد قال نا اسمعيل بن عياش قال حدثني يحيى بن ابي عمرو السيباني عن عبد
الله بن الديلمي قال سمعت عبد الله بن عمرو يقول سمعت رسول الله صلى الله
عليه يقول ان الله عز وجل خلق خلقه في ظلمة فالقى عليهم من نوره فمن
اصابه من ذلك النور اهتدى ومن اخطاه ضل فلذلك اقول جف القلم
على علم الله عز وجل ٥ اخبرنا محمد قال حدثنا عبد الله قال نا داود قال
حدثنا مروان بن معوية عن ملك بن ابي الحسن عن عتبة عن عكرمة عن ابن
عباس رحمه الله ان النبي صلى الله عليه وسلم قال اذا اتاكم كريم قوم
فاكرموه ٥ اخبرنا محمد قال نا عبد الله قال نا داود قال نا عبد
الملك بن محمد ابو الزرقاء عن ابي بشر وابي سلمة العامري قالا حدثنا
الزهري عن انس بن ملك ان رسول الله صلى الله عليه وسلم قال يا اكثم
الجون اعزم مع عزم قومك تحشر خلقك وتكرم على رفقائك يا اكثم
بن الجون خير الرفقاء اربعة وخير الطلائع اربعون وخير السرايا اربع
مائة وخير الجيوش اربعة الاف ولن يؤت اثنا عشر الفا من قلة ٥

اخبرنا محمد قال نا عبد الله قال نا داود قال نا اسمعيل بن عياش عن سليمن
ابن ابي سليمن عن يحيى بن جابر الطائي عن عوف بن مالك قال قال رسول الله
صلى الله عليه وسلم تغدوا بالله من اصلع حتى الى اصلع ومن طمع الى غير
مطمع ٥ اخبرنا محمد قال حدثنا عبد الله قال نا داود قال نا اسمعيل عن موسى
بن عقبة عن نافع عن ابن عمر قال قال رسول الله صلى الله عليه وسلم لا تقرا
الجنب والحائض شيئا من القران ٥ اخبرنا محمد قال حدثنا عبد الله قال حدثنا
داود قال نا ابو حيوة قال نا صفوان بن عمرو عن ابي ادريس السكوني عن
جبير بن نفير عن ابي الدرداء قال اوصاني خليلي بثلث لا اذعهن لشيء اوصاني بصيام
ثلثة ايام من كل شهر وان لا انام الا على وتر وسبحة الضحى في السفر والحضر
اخبرنا محمد قال حدثنا عبد الله قال نا داود قال نا عمر بن حفص بن عمرو بن ثابت
الانصاري عن عبد الملك بن يحيى بن عباد بن عبد الله بن الزبير ان جده الزبير
قال سمعت النبي صلى الله عليه وسلم بعرفات وعامة قوله عشية اذ شهد
الله انه لا اله الا هو الى اخر الاية وانا اشهد اي رب قال وسمعت رسول
الله صلى الله عليه وسلم يقول ان العباد عباد الله وان البلاد بلاد الله
فحيث ما وجدت خيرا فاقم واحمد الله ٥ اخبرنا محمد قال حدثنا عبد الله
قال نا داود قال نا عمر عن ابيه عن عبد الله بن بسر قال ان ابعد عقلي ان ابي صنع
لرسول الله صلى الله عليه وسلم طعاما فطرت الى ابي حين قام الى قطيعة
لنا فقصها لرسول الله ثم اتى بالطعام فاكل منه فلما فرغ رسول الله صلى
الله عليه وسلم قال اللهم اغفر لهم وارحمهم وبارك لهم فيما رزقتهم ٥ اخبرنا
محمد قال حدثنا عبد الله قال نا داود قال نا عمر عن ابيه عن العلاء ابن اللجلاج
عن ابن عمر عن عائشة قالت لا اعطي عبد ابهون موت بعد الذي رات
من رسول الله صلى الله عليه وسلم ٥ اخبرنا محمد قال حدثنا عبد الله قال حدثنا
داود قال نا عمر عن ابيه عن عبادة بن محمد بن عبادة بن الصامت عن رجل كان في
حرس معوية قال عرضت على معوية جبل فقال لرجل من الانصار يقال له بن

الحنظلية ثابت الحنظلية ماذا سمعت رسول الله صلى الله عليه وسلم يقول في
الخيل قال سمعت رسول الله صلى الله عليه وسلم يقول الخيل معقود في
نواصيها الخير الى يوم القيمة وصاحبها معان عليها والمنفق عليها كالباسط
يده بالصدقة لا يقبضها ٥ اخبرنا محمد قال حدثنا عبد الله قال حدثنا
داود قال نا بقية بن الوليد عن علي بن ابي علي ابن يونس حدثه عن الزهري عن
عبيد الله بن عبد الله عن ابن مسعود قال جاء رجل فقال هل سمعت رسول
الله صلى الله عليه وسلم يذكر في الخيل شيئا قال نعم سمعته يقول الخيل معقود
في نواصيها الخير ٥ اخبرنا محمد قال نا عبد الله قال نا داود قال نا عمر بن حفص
عن ابيه عن ابن عمه ثابت بن محمد قال سهرت انا وعمر بن بشير وهو امير حمص
على حمص جميعا من المغرب والعشاء ٥ اخبرنا محمد قال حدثنا عبد الله
قال نا داود قال نا عيسى بن يونس في ذي القعدة يوم الاثنين
قال نا حفص بن غياث قال نا عاصم عن حفصة بنت سيرين قالت سألت
ابن عمر قلت اني جعلت على نفسي ان اصوم كل اربعاء واليوم يوم الاربعاء وهو
يوم النحر فقال امر رسول الله صلى الله عليه وسلم بوفاء النذر ونهى رسول الله
صلى الله عليه وسلم عن صوم يوم النحر ٥ اخبرنا محمد قال حدثنا عبد الله
قال نا داود قال نا الوليد بن مسلم عن الاوزاعي عن يحيى بن ابي كثير عن ابي
قلابة قال حدثني جعفر بن عمرو بن امية الضمري عن ابيه قال قدمت على
رسول الله صلى الله عليه وسلم فقال لي الا تنتظر الغدايا ابا امية قال قلت
اني صائم قال تعال اخبرك عن المسافر ان الله وضع عنه الصيام ونصف
الصلوة ٥ اخبرنا محمد قال حدثنا عبد الله بن محمد قال نا داود قال نا الوليد
عن حريز بن عثمان عن عبد الرحمن بن ميسرة الحضرمي عن المقدام بن معدي
كرب انه راى رسول الله صلى الله عليه وسلم يتوضأ فلما بلغ مسح راسه وضع
يديه على مقدم راسه ثم مرهما الى القفا ثم ردهما الى الموضع الذي منه بدا
ومسح اذنيه ظاهرهما وباطنهما مرة واحدة ٥ اخبرنا محمد قال حدثنا عبد

الله قال نا داود قال نا هرون بن محمد عن بكير بن مسمار عن عمر رحمه الله
قال قال رسول الله صلى الله عليه وسلم لن يعدو الموت احدى خلتين حمامة
في وجهه او قتله في ماله ٥ اخبرنا محمد قال حدثنا عبد الله قال نا داود قال
نا الفضل بن زياد قال نا سنان عن الاعمش عن سليمن بن مسهر عن خرشة بن
الحر قال شهد رجل عند عمر بن الخطاب بشهادة فقال له لست اعرفك
ولا يضرك ان لا اعرفك ايت من يعرفك فقال رجل من القوم انا اعرفه
قال باي شيء تعرفه قال بالعدالة والفضل فهو جارك الادنى
الذي تعرف ليله ونهاره ومدخله ومخرجه قال لا قال فهل عاملك بالدينار
والدرهم اللذين بهما يستدل على الورع قال لا قال فرفقك في السفر
الذي يستدل به على مكارم الاخلاق قال لا قال لست تعرفه وقال
للرجل ايت من يعرفك ٥ اخبرنا محمد قال حدثنا عبد الله قال حدثنا داود
قال حدثنا حفص بن غياث قال حدثنا ليث عن عبد الله بن ابي نجيح عن ابن عمر قال
ما رايت رسول الله صلى الله عليه وسلم مفطرا في يوم جمعة قط قال ليث
وحدثني طاوس قال ما رايت ابن عباس مفطرا في يوم جمعة قط ٥ اخبرنا
محمد قال نا عبد الله قال حدثنا داود قال نا يحيى بن سعيد الاموي عن ابن
جريج عن ابن ابي مليكة عن ام سلمة رحمها الله قالت كان النبي صلى الله
عليه وسلم يقطع قراءته بسم الله الرحمن الرحيم الحمد لله رب العلمين الرحمن
الرحيم مالك يوم الدين ٥ اخبرنا محمد قال حدثنا عبد الله قال نا داود
قال حدثنا الوليد بن مسلم عن مسيح بن حسن بن الحسن يقول رايت عمر بن عبد
العزيز يكبر حتى رايته يكبر الدرهم ٥ اخبرنا محمد قال حدثنا عبد الله قال حدثنا
داود قال نا اسمعيل قال حدثني شرحبيل بن مسلم عن سعد السمعي عن
عبد الله بن عمرو قال اتيت النبي صلى الله عليه وسلم ذات يوم وعلي ثوبان
معصفران فقال النبي صلى الله عليه وسلم حبر ابي من هذه

النار فقام رجل فجال بين يديه فقلت يرسول الله ما اصنع بهما قال احرقهما
اخبرنا محمد قال حدثنا عبد الله قال حدثنا داود قال نا عمرو بن ايوب عن
ابرهيم بن نافع عن سليمن الاحول عن طاوس عن عبد الله بن عمرو قال
رايت النبي صلى الله عليه وسلم يوما وعلى ثوبك باب معصفران فقال اهلك
امرتك بهذا قلت ما اصنع بهما قال احرقهما اخبرنا محمد قال حدثنا عبد
الله قال حدثنا داود قال نا اسمعيل قال حدثنا لخير بن سعد عن خلدة بن
معدان عن المقدام بن معدي كرب ان رسول الله صلى الله عليه وسلم
قال ما اكل عبد طعاما افضل من كسب يديه وهو يشير الى يديه وقال ما
اطعمت نفسك وزوجتك وخادمك وولدك فهو لك صدقة اخبرنا
محمد قال نا عبد الله قال نا داود املا قال نا حسان بن ابرهيم قال نا ليث
عن زياد عن ابي هريرة عن النبي صلى الله عليه وسلم قال للضيف ثلث فما فوق
ذلك فهو على الضيف صدقة وعلى الضيفان بحق ولا يؤذيهم يهتزله
اخبرنا محمد قال حدثنا عبد الله قال نا داود قال نا حسان قال حدثنا ليث عن
زياد عن ابي هريرة ان النبي صلى الله عليه وسلم قال ما من امرئ مسلم يدعو
الله عز وجل بشي الا استجاب له اما ان يعجله واما ان يكفر عنه من خطاياه
بما دعا ما لم يدع باثم او قطيعة رحم او يستعجل قال قلت وكيف يستعجل
قال يقول دعوت ربي فلم يستجب لي اخبرنا محمد قال حدثنا عبد
الله قال نا داود قال نا حسان قال حدثنا ليث بن ابي سليم عن رجل عن
البجلي عن الاسود بن يزيد عن عائشة ان النبي صلى الله عليه وسلم قال لا قتل في
الاسلام الا احد اربعة النفس بالنفس والثيب الزاني والذي يخرج من
الاسلام والذي يسعى في الارض فسادا اخبرنا محمد قال حدثنا عبد الله
في شهر رمضان سنة خمس عشرة ومايتين قال رايت في كتاب جدي احمد
بن منيع بخط يده في كتاب عن ابي معوية عن الاعمش في اخر الكتاب مولد اهلنا

فيه مولد عبد الله بن محمد ابو القسم يوم الاثنين اول يوم من شهر رمضان في
صدر النهار من سنة اربع عشرة ومايتين قال ابو القسم واول من كتبت
عنه الحديث املاء في شهر ربيع الاول سنة خمس وعشرين ومايتين اسحق بن
اسمعيل الطالقاني وكان يحضر مجلسه المحدثون قال لنا سمعنا ابو طاهر
المخلص يقول ابن منيع في عشية يوم الجمعة التاسع والعشرين من شهر
رمضان بعد العصر وهو يوم الفطر سنة سبع عشرة ومايتين اخبرنا محمد قال
نا عبد الله قال حدثنا محمد بن بشار بن الريان قال نا الوليد بن ابي ثور عن
زياد بن علاقة عن شريك بن طارق عن النبي صلى الله عليه وسلم انه قال لكل
امرئ منا شيطان قالوا وانت يرسول الله قال وانا ولكن الله اعانني
عليه فاسلم اخبرنا محمد قال حدثنا عبد الله قال نا احمد بن حنبل قال نا
عباد بن العوام قال اخبرنا الحجاج عن ابي الزبير عن جابر قال كنا لا نقتل بجار
المشركين على عهد رسول الله صلى الله عليه وسلم اخبرنا محمد قال حدثنا
عبد الله قال حدثني جدي قال حدثنا النضر بن اسمعيل ابو المغيرة عن بريد عن
ابي بردة قال قلت لعائشة ما كان رسول الله صلى الله عليه وسلم يصنع
في بيته قالت كان في مهنة اهله اخبرنا محمد قال حدثنا عبد الله قال نا
عبد الله بن موسى بن شيبة الانصاري قال نا اسمعيل بن يونس بن سعد بن
زيد بن ثابت عن ابي حازم عن سهل بن سعد الساعدي يعني حديثي ابرهيم بن حمزة الذي حدثناه هرون
والحمد لله رب العالمين وصلى الله على محمد النبي وعلى اله وسلم تسليما كثيرا

بلغ سماعا على ابي له على الشيخ ابي الحسن بدر رضي الله عنه صاحب الحركات الاسماعيل عبد الرحمن بن احمد
بن علي بن صابر السلمي بقراءته وابو الحسن هبة الله بن الحسن بن هبة الله وابو البركات الحضرمي
شبل بن الحسين الحارثي في يوم الثلثا الحادي والعشرين من صفر سنة اثنين وخمسين ومايتين بدمشق

النار فقام رجل فجاء بي وبنته فقلت يا رسول الله ما اصنع بهما قال اخرقهما
اخبرنا محمد قال حدثنا عبد الله قال حدثنا داود قال نا عمرو بن ايوب عن
ابرهيم بن نافع عن سليمن الاحول عن طاوس عن عبد الله بن عمرو قال
رايت النبي صلى الله عليه وسلم يوما وعلي ثوبان معصفران فقال امك
امرتك بهذا قلت ما اصنع بهما قال اخرقهما اخبرنا محمد قال حدثنا عبد
الله قال حدثنا داود قال نا اسمعيل قال حدثنا بحير بن سعد عن خالد بن
معدان عن المقدام بن معدي كرب ان رسول الله صلى الله عليه وسلم
قال ما اكل عبد طعاما افضل من كسب يده وهو يمد يده وقال ما
اطعمت نفسك وزوجتك وخادمك وولدك فهو لك صدقة اخبرنا
محمد قال نا عبد الله قال نا داود املا قال نا حسان بن ابرهيم قال نا ليث
عن زياد عن ابي هريرة عن النبي صلى الله عليه وسلم قال للضيف ثلث فما فوق
ذلك فهو على الضيف صدقة وعلى الضيفان بحق ولا يؤديهم بمنزله
اخبرنا محمد قال حدثنا عبد الله قال نا داود قال نا حسان قال حدثنا ليث عن
زياد عن ابي هريرة ان النبي صلى الله عليه وسلم قال ما من امرئ مسلم يدعوا
الله عز وجل بشي الا استجاب له اما ان يعجله واما ان يكفر عنه من خطاياه
بما دعا ما لم يدع باثم او قطيعة رحم او يستعجل قال قلت وكيف يستعجل
قال يقول دعوت ربي فلم يستجب لي اخبرنا محمد قال حدثنا عبد
الله قال نا داود قال نا حسان قال حدثنا ليث بن ابي سليم عن رجل عن
الشعبي عن الاسود بن يزيد عن عائشة ان النبي صلى الله عليه وسلم قال لا قتل في
الاسلام الا احد اربعة النفس بالنفس والثيب الزاني والذي يخرج من
الاسلام والذي يسعى في الارض فسادا اخبرنا محمد قال حدثنا عبد الله
في شهر رمضان سنة خمس عشرة ومايتين قال رايت في كتاب جدي احمد
بن منيع بخط يده في كتاب عن ابي معوية عن الاعمش في اخر الكتاب هو ابتدا هلنا

فيه ولد عبد الله بن محمد ابو القسم يوم الاثنين اول يوم من شهر رمضان في
صدر النهار من سنة اربع عشرة ومايتين قال ابو القسم واول من كتبت
عنه الحديث املاء في شهر ربيع الاول سنة خمس وعشرين ومايتين اسحق بن
اسمعيل الطالقاني وكان يحضر مجلسه العدد قال لنا سمعنا ابو طاهر
المحامي ويوسف بن منيع في عشية يوم الجمعة التاسع والعشرين من شهر
رمضان بعد العصر وهو يوم السبت الشهر سنة سبع عشرة ومايتين اخبرنا محمد قال
نا عبد الله قال حدثنا محمد بن بكار بن الريان قال نا الوليد بن ابي ثور عن
زياد بن علاقة عن شريك بن طارق عن النبي صلى الله عليه وسلم انه قال لكل
امري منا شيطان قالوا وانت يا رسول الله قال وانا ولكن الله اعانني
عليه فاسلم اخبرنا محمد قال حدثنا عبد الله قال نا احمد بن حنبل قال نا
عباد بن العوام قال اخبرنا الحجاج عن ابي الزبير عن جابر قال كنا لا نقتل بجار
المشركين على عهد رسول الله صلى الله عليه وسلم اخبرنا محمد قال حدثنا
عبد الله قال حدثني جدي قال حدثنا النضر بن اسمعيل ابو المغيرة عن بريد عن
ابي بردة قال قلت لعائشة ما كان رسول الله صلى الله عليه وسلم يصنع
في بيته قالت كان في مهنة اهله اخبرنا محمد قال حدثنا عبد الله قال نا
عبد الله بن موسى بن شيبة الانصاري قال نا اسمعيل بن قيس بن سعد بن
زيد بن ثابت عن ابي حازم عن سهل بن سعد الساعدي بهذين الحديثين جميعا
يعني حديثي ابرهيم بن حمزة الذي حدثناه هرون
والحمد لله رب العالمين وصلى الله على محمد النبي وعلى اله وسلم تسليما كثيرا
بلغ سماعا من اوله على الشيخ ابي الحجاج بدر رضي الله عنه صاحب الحرم كاتبه الاسماعيلي عبد الرحمن بن احمد
بن علي بن طاهر السلمي بمنزله وابو الحسين هبة الله بن الحسن بن هبة الله وابو الركات الحضرمي
شبل بن الخير الحاري في يوم الثلثا الحادي والعشرين من صفر سنة اثنين وخمسين وثلثمائة بدمشق

اخبرنا ابو النجيب بن عبد الله الارموي بقراءتي عليه قال اخبرنا الشريف ابو نصر
محمد بن محمد علي الزينبي في يوم الاثنين الحادي عشر من صفر سنة اربع وتسعين
واربع مايه وابو الحسين احمد بن محمد بن احمد بن النقور في المحرم من سنة اربع
وستين واربع مايه قراءة عليهما وانا اسمع قالا اخبرنا ابو طاهر محمد بن
عبد الرحمن بن العباس المخلص قراءة عليه قال حدثنا عبد الله هو بن محمد بن عبد
العزيز البغوي قال حدثنا ابو بكر بن ابي شيبه قال حدثنا عبد الوهاب الثقفي
عن حميد عن انس ان النبي صلى الله عليه وسلم كان يرفع يديه في
الركوع والسجود ٥ قال ابو القسم ولم يرفعه مما اعلم غير ابي بكر بن ابي
شيبه ٥ اخبرنا قال حدثنا عبد الله بن محمد قال حدثنا عباس الجعفي قال حدثنا
بحر بن كنيز السقاء عن عمرو بن دينار عن جابر بن زيد عن ابن عباس قال قال رسول
الله صلى الله عليه اذا لم يجد المحرم الازار فليلبس سراويلا واذا لم يجد
النعلين فليلبس الخفين ٥ اخبرنا محمد قال حدثنا عبد الله قال حدثنا ابو بكر بن
خلاد الباهلي قال حدثنا الدراوردي عن زيد بن اسلم عن عطاء بن يسار عن ابن عباس
ان رسول الله صلى الله عليه مضمض واستنشق مره واحده ٥ اخبرنا محمد
قال حدثنا عبد الله قال حدثني ابو طه الشيخ الصالح الحكم بن موسى قال حدثنا
عبد الرزاق بن عمر الدمشقي عن الزهري قال اخبرني انيس مولى التميميين
ان اباه حدثه انه سمع ابا هريره يقول قال رسول الله صلى الله عليه اذا دخل
رمضان فتحت ابواب الجنه وغلقت ابواب جهنم وسلسلت الشياطين ٥
قال ابن منيع هكذا حدثناه الحكم بن موسى عن عبد الرزاق بن عمر عن الزهري
قال اخبرني انس مولى التميميين ورواه معمر عن الزهري عن ابن ابي انس
عن ابيه عن ابي هريره عن النبي صلى الله عليه وسلم ٥ اخبرنا محمد قال حدثنا عبد الله
قال حدثنيه احمد بن منصور قال حدثنا عبد الرزاق قال اخبرنا معمر وذكره
الحديث ٥ اخبرنا محمد قال حدثنا عبد الله قال حدثنا يحيى بن عبد الحميد الحماني
قال حدثنا عبد الله بن جعفر المخرمي قال حدثتني ام بكر بنت المسور بن مخرمه
عن المسور بن مخرمه

قال باع عبد الرحمن بن عوف ارضا له لسالم بن عمر باربعين الف دينار ففرق ذلك المال
في قريش وبني مخزوم وبعث معي من ذلك المال الى عائشه رضي الله عنها فقالت
سمعت رسول الله صلى الله عليه يقول لن يحنو عليك بعدي الا الصالحون
سقي الله ابن عوف من سلسبيل الجنه ٥ اخبرنا محمد قال حدثنا عبد الله قال حدثنا
محمد بن حميد الرازي قال حدثنا اسبعت بن عطاف الكوفي عن الوليد بن جميع
عن ابي سلمه بن عبد الرحمن بن عوف انه اشتكى الى النبي صلى الله عليه فقال ابي
رجل قتل افالبس الحرير فاذن له فلبس قميصا غليظ ثيابه حتى مات وهو لحت
ثيابه ٥ اخبرنا محمد قال حدثنا عبد الله قال حدثنا ابو نصر التمار قال حدثنا حماد
بن سلمه عن عطاء بن السايب عن عمرو بن ميمون ان ابن مسعود حدثهم ان رسول
الله صلى الله عليه قال يكون في النار قوم ما شاء الله ان يكونوا ثم يرحمهم الله
فيخرجهم فيكونون في ادنا الجنه فيغتسلون في نهر الحياه فينبتهم اهل
الجنه الجهنميين لو اضاف احدهم اهل الدنيا لاطعمهم وسقاهم وفرشهم
ولحفهم قال حماد واحسبه قال وزودهم ما سفر ذلك مما عندهم شاء
اخبرنا محمد قال حدثنا عبد الله قال حدثنا مصعب بن عبد الله الزبيري قال حدثني
ابي عبد الله بن مصعب بن الزبير عن هشام بن عروه عن محمد بن المنكدر عن جابر بن
عبد الله قال قال رسول الله صلى الله عليه وسلم يسلبها كنوزها الا اخبرك على من
تحرم النار غدا على كل هين لين قريب سهل ٥ اخبرنا محمد قال حدثنا عبد الله قال حدثنا
هديه بن خالد قال حدثنا سهيل بن ابي حزم قال حدثنا ثابت عن انس ان رسول الله صلى الله
عليه وسلم قال في هذه الايه هو اهل التقوى واهل المغفره قال رسول الله صلى
الله عليه وسلم قال ربكم عز وجل انا اهل ان اتقى فلا يشرك بي غيري وانا اهل
ان اتقى ان يشرك بي ان اغفر له ٥ اخبرنا محمد قال حدثنا عبد الله قال حدثنا هديه قال
حدثنا سهيل بن ابي حزم قال سمعت عبد الله
رجاء بن صبيح ابو يحيى الحبشي قال سمعت مسافع بن سيبه قال سمعت عبد الله
بن عمرو بن العاص يقول عند المقام اشهد بالله اشهد بالله اشهد بالله لسمعت
رسول الله صلى الله عليه وسلم يقول الركن والمقام ياقوتتان من ياقوت

الجنة طمس الله نورهما لولا ان نورهما طمس لاضاءا ما بين المشرق والمغرب
اخبرنا محمد قال نا عبد الله قال نا ابو طالب قال نا هانئ بن عبد الرحمن بن ابي عبلة
العقيلي عن ابرهيم بن ابي عبلة قال حدثني عقبة بن وساج عن انس بن مالك قال قال
رسول الله صلى الله عليه وسلم نضر الله من سمع قولي ثم كرر فيه ثلث لا يغل
عليهن قلب امرئ مسلم اخلاص العمل لله عز وجل ومناصحة ولاة الامر ولزوم
جماعة المسلمين فان دعوتهم تحيط من ورائهم اخبرنا محمد قال نا عبد الله قال
نا ابو الاحوص محمد بن حيان العوفي قال نا محمد بن عبيد الطنافسي قال
ذكره الاعمش عن ابي وائل عن عبد الله بن مسعود قال قال رسول الله صلى الله عليه
وسلم لا تردوا الهدية واجيبوا الداعي ولا تضربوا المسلمين اخبرنا محمد قال
نا عبد الله قال نا ابو خيثمة زهير بن حرب قال نا الوليد بن مسلم قال نا صفوان بن
عمرو عن عبد الرحمن بن جبير بن نفير عن ابيه عن عوف بن مالك الاشجعي قال خرجت
مع من خرج مع زيد بن حارثة في المسلمين في غزوة مؤتة فرافقني مددي من
اهل اليمن ليس معه غير سيفه فنحر رجل من المسلمين جزورا فسأل المددي
طائفة من جلده فاعطاه اياه فاتخذ منه درقة فلقينا جموع الروم
قال وفيهم رجل على فرس له اشقر عليه سرج مذهب وسلاح مذهب فجعل الرومي
يفري بالمسلمين وقعد له المددي خلف صخرة فضرب الرومي فخر عن
فرسه وعلاه فقتله فحاز فرسه وسلاحه فلما فتح الله عوف جعل للمسلمين
بعث خالد بن الوليد فاخذ من السلب قال عوف فاتيته فقلت يا خالد اما
علمت ان رسول الله صلى الله عليه وسلم قضى بالسلب للقاتل قال بلى ولكني
استكثرته قال عوف قلت لتردنه او لاعرفنكها عند رسول الله صلى
الله عليه وسلم فابى ان يرد عليه قال عوف فاجتمعنا عند رسول الله
صلى الله عليه وسلم فقصصت عليه قصة المددي وما فعل خالد فقال رسول
الله صلى الله عليه وسلم يا خالد ما حملك على ما صنعت فقال يا رسول الله

استكثرته فقال رسول الله صلى الله عليه وسلم يا خالد رد عليه ما اخذت منه
فقلت دونك يا خالد الم اقل لك وقال رسول الله صلى الله عليه وسلم وما ذا
فاخبرته وغضب رسول الله صلى الله عليه وسلم وقال يا خالد لا ترد عليه هل
انتم تاركو لي امرائي لكم صفوة امرهم وعليهم كدره اخبرنا محمد قال نا
عبد الله قال نا الحكم بن موسى قال نا يحيى بن حمزة عن يزيد بن عبيدة قال حدثني ابو
عبيد الله عن عوف بن مالك عن رسول الله صلى الله عليه وسلم قال الرؤيا ثلثة منها
تاويل من الشيطان ليحزن ابن ادم ومنها ما يهم به الرجل في اليقظة وفي
رواية احمد يقظته فيراه في منامه ومنها جزء من ستة واربعين جزءا من النبوة
قال قلت اسمعته من رسول الله صلى الله عليه وسلم قال لقد سمعته من
رسول الله صلى الله عليه وسلم قال ابن منيع ورواه ابو بكر بن ابي شيبة عن
معلى بن منصور عن يحيى بن حمزة وقال عن حبيب بن عبيد واوهم فيه انما هو
يزيد بن عبيدة اخبرنا محمد قال نا عبد الله قال نا ابو خيثمة قال نا معلى بن
منصور قال نا يحيى بن حمزة عن يزيد بن عبيدة عن ابي عبيد الله عن عوف بن مالك
قال قال رسول الله صلى الله عليه وسلم الرؤيا ثلثة ما ولد الشيطان ليحزن
ابن ادم ومنها ما يهم به الرجل في اليقظة فيراه في النوم ومنها جزء
من ستة واربعين جزءا من النبوة وقلت انت سمعت هذا الحديث من رسول الله
صلى الله عليه وسلم قال انا سمعته ثلث مرات اخبرنا محمد قال نا عبد الله
قال نا ابو يحيى عبد الاعلى بن حماد الترمذي بالعسكر قراءة من كتابه سنة ثلث
وثلثين ومائتين وراه من كتابه قال حدثنا حماد بن سلمة عن الحجاج بن ارطاة عن
سليمن الاعمش عن ابي الضحى عن مسروق ان عائشة رضي الله عنها قالت
لما نزلت الايات التي في سورة البقرة فمن يهن رسول الله صلى الله عليه وسلم
عن الخمر والزنا

سمع جميع هذا الجزء على الشيخ ابي الحمد بدر بن عبد
الله الارمني رضي الله عنه لفراه الشيخ ابي محمد عبد الرحمن بن احمد
بن علي بن صابر السلمي ولده ابو المعالي عبد الله بن عبد الرحمن بن احمد

شبكة الألوكة
www.alukah.net

بن علي بن صابر وكاتب السماع المحصر بن بسل بن الحسن بن علي
الحارثي وسمع من اوله الى البلاغ الاول الذي يسمع على الى البحر
بقراءة سنه الثلث وخمسين وخمسمائة ابو عبد الله محمد بن بسل بن الحسن
في يوم الجمعة الرابع من شهر ربيع الاول سنه ست وخمسين

سمع جميع هذا الجزء على الشيخ الامين السعيد ابي المعالي عبد الله بن عبد
الرحمن بن احمد بن علي بن صابر السلمي اباه الفقيه ابو بكر محمد بن عبد الله بن محمد
الفرسي بقراءة صاحب الجزء الاستاذ عبد الرحمن بن ابي منصور بن
بسم بن الحسن بن علي الشافعي وذلك في يوم الجمعة رابع وعشرين
المحرم من سنة ست وستين وخمسمائة بالمسجد الجامع بدمشق

سمع جميع الجزء الرابع من حديث ابي طاهر المخلص وما في الجزء هذا الجزء على الشيخ الاجل المسند المعمر
ابي الحسن علي بن ابي عبد الله بن الحسن بن المقير البغدادي باجازته من شيخه الحافظ ابي الفضل
محمد بن طاهر السلفي وابي الكرم المبارك بن الشهرزوري فالاجيا انبانا ابن المقصود رحمه الله
بحصره مالك سيخنا الامام العالم الحافظ البارع المفيد ذي الدين محدث الشام ناصر
السنة ابي عبد الله محمد بن يوسف بن محمد البرزالي سمعه الله به بقراءة الشيخ الامام العالم
الفاضل الكامل كمال الدين اوحد العلماء ابي العباس احمد بن ابي الفضائل بن ابي عبد الله
ابن ابي المعالي بن الدهيشي ايده الله تعالى قراءة ابو عبد الله بن عبد الله البرزالي الرحيلي وابو
العباس الامام العالم اخبرنا ابن احمد بن عبد الله بن سعد اليمني واخبرني موسى بن حسن الرسلي
والفاضل ناصر الدين ابو عبد الله محمد بن داود بن ماوسا الصارمي وابو الحسن علي بن محمد بن علي
الكري ومخلص الدين ابو محمد عبد الله بن عمر بن عبد الله الاربلي وكان اسمه يوسف وعثمن
ابن محمد بن عمر الحجاري ومحمد بن يوسف بن محمد الكتبي والعبد الضعيف احمد بن عبد الله
ابن ابي الغنائم المسلم بن حماد بن مسلم الازدي وهذا خطه غفر الله له ولوالديه
ولمن استغفر لهم بعفو وذلك في يوم الثلثاء سابع شوال سنة اربع وثلثين وستمائة بحامع
دمشق غفر الله بتلاوة ذلك حامدا لله ومصليا على سيدنا محمد وآله وصحبه وسلم

شبكة الألوكة
www.alukah.net

[illegible]

[illegible] الأموي [illegible]

[illegible] وطوله [illegible] يوسف عنا

[illegible] الطفل [illegible] وسماعه [illegible] من الأموي [illegible]

[illegible] أحمد [illegible] رحمه الله تعالى

www.alukah.net

[illegible] من لفظ الشيخ الامام العالم الزاهد [illegible] الفقيه المشائخ
[illegible] القشيري [illegible] عبد الله [illegible] رضي عنه [illegible]
[illegible] الامام [illegible] السيد [illegible] الباري الورع محيي الدين [illegible] السلام
[illegible] اختيار [illegible] العلماء [illegible] حدث ابو بكر محمد بن الشيخ الامام
[illegible] الشيخ [illegible] الاسلام والمسلمين وحجة الله على العالمين
[illegible] مبارك بن [illegible]
[illegible] الرشيد [illegible] الصيدلاني [illegible]
[illegible] سنة [illegible] وخمسمائة

[illegible] آخر على الشيخ الامام القدوة الورع [illegible] القشيري [illegible]
[illegible] الشيخ الامام ضياء الدين [illegible] عبد الرحمن [illegible]
[illegible] عبد الله [illegible] العربي والشيخ علي بن [illegible] المعروف [illegible]
[illegible] قائم على [illegible]
[illegible] الشيخ ابو منصور [illegible] عبد الله [illegible] الجميع عبد الرحيم
[illegible] علي عبد الله الهمذاني [illegible] العاشر رمضان [illegible] سنة [illegible]
وخمسمائة [illegible]

[illegible] آخر على الشيخ الامام [illegible] القشيري [illegible]
رواه القاضي الشريف الحسن [illegible] عبيد الله
ابن المهدي بالله عنه [illegible] عن يوسف [illegible]
رواه القاضي [illegible] القضاة
للشيخ [illegible] القشيري [illegible]

[illegible] آخر على الشيخ الامام [illegible] القشيري [illegible]
[illegible] الشيخ [illegible] سالم [illegible]
[illegible] محيي الدين [illegible] عمر [illegible]

بسم الله الرحمن الرحيم

[illegible] الفضل [illegible] عمر بن يوسف [illegible] عليه قال [illegible]
[illegible] عبد الله [illegible] الواحد [illegible] بن زياد [illegible] البصري
[illegible] عن نافع [illegible] عمر [illegible] فإذا [illegible]
[illegible] قال [illegible] ورفع ذلك
[illegible] الضرير نصر [illegible] أبو هشام
[illegible] قال قال رسول الله صلى الله عليه وسلم
[illegible] الفضل [illegible]
[illegible] عن نافع عن عمران
[illegible] قال قال رسول الله صلى الله عليه وسلم قال الذي يحرز نوره حلال [illegible] الحلال لا يعطوا الله عز وجل
[illegible] اللهم [illegible] أحمد بن عبد الله [illegible]
[illegible] أبو المثنى

قال ثنا أبو أسامة عن عبيد الله عن نافع عن عمر أن رسول الله صلى الله عليه وسلم
قال إن الذي يحرز نوره من الحلال لا يعطي الله النور يوم القيامة
حدثنا عمر بن شاهين قال ثنا محمد بن سليم الباهلي قال ثنا مروان بن معاوية الفزاري
قال ثنا أبو داود الطيالسي عن صدقة بن موسى قال ثنا أحمد بن إبراهيم
ابن عبد الله الهروي قال ثنا إبراهيم بن أبي الجهم قال ثنا مسلم بن إبراهيم
قال ثنا صدقة بن أبي المغيرة عن مالك بن دينار عن عبد الله بن مالك عن أبي سعيد
الخدري قال قال رسول الله صلى الله عليه وسلم خصلتان يعني لا يدخل
الجنة

حرف الميم

محمد بن عمر بن شاهين قال ثنا سهل بن نفيس المصري قال ثنا سعيد بن أبي مريم قال
حدثنا عبد الله بن صالح كاتب الليث قال حدثني الليث عن نافع عن عمر قال
قال رسول الله صلى الله عليه وسلم سوء الخلق شؤم
حدثنا عمر بن أحمد بن شاهين قال ثنا الحسن بن عبد الرحمن البغوي بحمص قال حدثنا
عيسى بن علان قال ثنا سعيد بن سليم قال ثنا النضر بن إسماعيل قال حدثنا
حميد عن أنس بن مالك قال قال رسول الله صلى الله عليه وسلم إن من الرجال
مفاتيح للخير مغاليق للشر وإن من الرجال مغاليق للخير مفاتيح للشر
حدثنا عمر بن شاهين قال ثنا عبد الله بن سليم قال ثنا جعفر بن محمد بن حبيب
قال ثنا عبد الله بن رشيد قال ثنا أبو عبيدة عن قتادة عن عكرمة
عن ابن عباس وحماد بن زيد عن أيوب عن عكرمة عن ابن عباس

قال قال رسول الله صلى الله عليه وسلم من صور صورة يعذب بها
الروح فكلف يوم القيمة ان ينفخ فيها الروح وليس بنافخ
حدثنا عمر بن شاهين قال حدثنا احمد بن عيسى بن السكن
عبد الملك بن الوليد الرازي قال ثنا العلاء بن عمرو الحنفي قال ثنا حدثني مسعر
ابن منصور العنزي عن عقبة بن علقمة عن علي قال سمعت رسول الله
صلى الله عليه وسلم يقول لو كان لي اربعون نساء لزوجت عمر واحدة
بعد واحدة حتى لا يبقى منهن واحدة قال الشيخ يهذه
الفضيلة عثمان بن عفان ثم فضيلة للعباس بن عبد المطلب
حدثنا عمر بن شاهين قال ثنا محمد بن سليمان الباغندي قال ثنا عبد الوهاب
ابن الضحاك العرضي قال ثنا اسمعيل بن عياش عن صفوان بن عمرو عن
عبد الرحمن بن جبير بن نفير عن جبير بن نفير عن عبد الله بن عمرو قال
قال رسول الله صلى الله عليه وسلم ان الله تعالى اتخذني خليلا كما
اتخذ ابراهيم خليلا ومنزلي ومنزل ابراهيم في الجنة بحذاء
والعباس بن عبد المطلب مؤمنان خليلان قال الشيخ
يهذه الفضيلة للعباس وليس في الجنة اسرة منزل العباس
من ابراهيم الخليل ومحمد المصطفى صلى الله عليه
حدثنا عمر بن شاهين قال ثنا محمد بن سليمان الباغندي قال ثنا عبد الله

ابن عمران العابدي قال ثنا الدراوردي عن محمد بن عمرو عن ابي سلمة عن ابي
هريرة قال قال رسول الله صلى الله عليه وسلم امرت ان اقاتل الناس
حتى يقولوا لا اله الا الله فاذا قالوها عصموا مني دماءهم واموالهم
الا بحقها وحسابهم على الله عز وجل
حدثنا عمر بن شاهين قال حدثنا عبد الله بن عثمان العثماني قال ثنا علي بن المديني
قال حدثنا حرمي بن عبد الحميد عن سهيل ابي صالح عن عبد الله
دينار عن ابي صالح عن ابي هريرة قال قال رسول الله صلى الله عليه وسلم
الايمان بضع وسبعون او بضع وستون شعبة افضلها قول لا اله الا الله
وادناها اماطة الاذى عن الطريق والحياء شعبة من الايمان
حدثنا ابو حفص عمر بن احمد بن شاهين رحمه الله ايملا يوم الجمعة
بعد الصلوة لاربع بقين من المحرم سنة خمس وثمانين وثلثمائة
قال ثنا بشر بن الحسن بن بشر بن الحارث البصري قال ثنا لوين محمد بن سليمان
قال ثنا عبد الله بن المبارك عن ابراهيم بن نشيط عن كعب بن علقمة
عن ابي الهيثم عن عقبة بن عامر قال قيل له ان لنا جيرانا يشربون
الخمر افلا نرفعهم قال لا اني سمعت رسول الله صلى الله عليه وسلم
يقول من رأى عورة فسترها كان كمن احياها ووأد في قبرها

قال الشيخ وهذا حديث غريب من حديث ابرهيم بن شيط

حدثنا عمر بن شاهين قال ثنا زيد بن محمد حلف القرشي بمصر قال ثنا احمد بن عبد الرحمن
ابن وهب قال حدثني عمي عبد الله بن وهب قال اخبرني ابرهيم بن شيط
ان هشام بن عامر حدثه قال حدثني شرحبيل بن عقبة بن عامر قال جاء لنا جبر ابن
نفير يوم الجمعة فاتبعته اني داع عليهم الشيط فقال دعهم
وجلس ثم التفت ثانية فقلت له لست بتاركهم اني داع عليهم الشيط فقال
وجلس دعهم فاني سمعت رسول الله صلى الله عليه وسلم يقول من رأى عورة
فسترها فكأنما احيا موودة في قبرها

حدثنا عمر بن شاهين قال روى علي ابن خبيب العباس احمد بن عيسى البرقي
وانا حاضر اسمع سنة ان وثلثمائة وفيها مات قال حدثنا سوار بن عبد الله
القاضي قال ثنا ابي قال ثنا حماد بن سلمة عن علي بن زيد عن ابي نضرة قال خطبنا
ابن عباس على منبر البصرة فقال قال رسول الله صلى الله عليه وسلم ما من نبي
الا له دعوة يعجلها في الدنيا واني خبأت دعوتي شفاعة لامتي
وانا سيد ولد ادم يوم القيمة ولا فخر واول من تنشق عنه الارض
ولا فخر بيدي لواء الحمد ولا فخر ادم ومن دونه تحت لوائي ولا
فخر وانطول يوم القيمة على الناس حتى يقول بعضهم لبعض
انطلقوا الى ادم ابي البشر فلنسمع لنا الى ربنا عز وجل

فالبعض منا قال فيأتون ادم فيقولون يا ادم انت ابو البشر الذي خلقك الله
عز وجل بيده واسكنك جنته واسجد لك ملائكته اشفع لنا الى
ربنا عز وجل فالبعض منا فيقول اني لست هناكم اني خرجت
من الجنة بخطيئتي واني لاهمي اليوم الا نفسي ولكن ائتوا نوحا
راس النبيين فيأتون نوحا فيقولون يا نوح اشفع لنا الى ربك عز وجل
فالبعض منا فيقول لست هناكم اني دعوت بدعوة على اهل
الارض واني لاهمي اليوم الا نفسي ولكن ائتوا ابرهيم خليل الرحمن
الرحمن عز وجل فيأتون ابرهيم فيقولون يا ابرهيم اشفع لنا الى ربك
فالبعض منا فيقول اني لست هناكم اني كذبت ثلاث كذبات
كذبات واني لاهمي اليوم الا نفسي قال رسول الله صلى الله عليه وسلم
ان يحاول لبس الا عن دين الله عز وجل قوله اني سقيم وقوله
فعله كبيرهم هذا فاسألوهم ان كانوا ينطقون وقوله لامرأته
اختي الهاء ولكن ائتوا موسى الذي اصطفاه الله برسالته
وكلمته فيأتون موسى فيقولون يا موسى انت الذي اصطفاك الله
عز وجل برسالاته وبكلامه اشفع لنا الى ربك فالبعض منا
فيقول اني لست هناكم اني قد قتلت نفسا بغير نفس واني لا

فأقول يا رب أمتي أمتي فيقال اخرج من كان في قلبه مثقال ذرة من
إيمان فأخرجهم ثم أعود فأخر ساجدا وأحمده بمحامد لم يحمده بها أحد من
قبلي ولا يحمده بها أحد بعدي فيقال ارفع رأسك وقل يسمع واسأل
تعطه واشفع تشفع فأرفع رأسي فأقول يا رب أمتي أمتي فيقال اخرج
من كان في قلبه مثقال ذرة من إيمان فأخرجهم ثم أعود فأخر ساجدا
وأحمده بمحامد لم يحمده بها أحد من قبلي ولا يحمده بها أحد بعدي فيقال
حدثنا عمرو بن أحمد بن شاهين قال نا عبد الله بن محمد البغوي قال نا داود
ابن عمرو الضبي قال نا داود بن خليفة عن حميد الأعرج عن عبد الله بن الحرث
عن ابن مسعود أن النبي صلى الله عليه وسلم قال موسى كانت عليه
جبة وكساء صوف وكمة صوف وسراويل صوف ونعلين من جلد حمار
غير ذكي حدثنا عمرو بن أحمد بن شاهين قال نا زيد بن محمد بن خلف العسكري
بمصر قال نا أحمد بن عبد الرحمن بن وهب قال حدثني عمي يعني عبد الله بن وهب قال حدثني
الليث بن محمد بن خويلد عن الضحاك عن ابن عباس عن النبي صلى الله عليه وسلم أن الله
عز وجل نادى موسى بما يدل أن كلمه أربعين ألف كلمة في ثلاثة أيام وهي
كلها ما سمع موسى كلام الآدميين تفهمهم مما وقع في مسامعه
من كلام الرب عز وجل وكان فيما ناجاه قال يا موسى إنه لم يتصنع لي
المتصنعون بمثل الزهد في الدنيا ولم يتقرب إلي المتقربون بمثل الورع

يقضي اليوم إلا نفسي ولكن ائتوا عيسى روح الله وكلمته فيأتون عيسى
فيقولون يا عيسى أنت روح الله وكلمته اشفع لنا إلى ربك فإنه قد سأل
فيقول إني لست هناكم إني قد اتخذت إلها من دون الله عز وجل
وإني لا أسمي اليوم إلا نفسي ثم إنكم لو كان منكم في وعاء قد جمع
عليه فأن يقدر على أن يغض الخاتم فيقولون له فيقول
إن محمدا خاتم النبيين فقد غفر له ما تقدم من ذنبه وما
تأخر قال رسول الله صلى الله عليه وسلم فيأتوني فيقولون يا محمد اشفع
لنا إلى ربك فأنطلق فآتي تحت العرش فأقول يعني إلهي حتى يأذن الله لمن يشاء
ويرضى فإذا أراد الله عز وجل أن يصدع بين خلقه نادى مناد
أين النبي الأمي وأمته قال فنحن الآخرون الأولون ونحن آخر الأمم
وأول من يحاسب فيفرج الأمم عن طريقنا غر محجلين من آثار الطهور
فيقول الأمم كادت هذه الأمة أن يكون كلها أنبياء فأتي بآنية الجنة
فيلبسنا الحلة فأقرع الباب فيقال من أنت فأقول محمد فيفتح لي فإذا
ربي عز وجل على كرسيه أو سريره فيخلي لي ربي عز وجل فأخر ساجدا
وأحمده بمحامد لم يحمده بها أحد كان قبلي ولا يحمده بها أحد بعدي
فيقال لي ارفع رأسك وقل يسمع وسل تعط واشفع تشفع فأرفع
رأسي

عز وجل حرمت عليهم ولم تعبد العابدون بمثل البكاء من خشيتي قال
موسى يا رب الجنة كلها وما بالك يوم الدين وما ذا الجلال والإكرام
وما أعددت لهم وما ذا جزيتهم قال يا موسى أما الزاهدون
فإني أسكنهم الجنة يتبوأ منها حيث يشاءون وأما الورعون عن
ما حرمت عليهم فإنه ليس من عبد يلقاني يوم القيامة إلا
ناقشته الحساب كنفسه مما في يديه إلا ما كان من الورعين
فإني أستحييهم وأطعمهم ذلك مهرا وأدخلهم الجنة بغير
حساب وأما البكاءون من خشيتي فلهم الرفيق الأعلى لا ينبغي
أن يكون فيها ٥ حدثنا عمر بن شاهين قال حدثناه علي بن محمد
ابن علي الحربي الخرقي قال ثنا الحسن بن نصر الخلالي قال ثنا أسد بن موسى
قال ثنا بن وهب قال حدثني الماجشون بن محمد فذكر نحوه عن النبي
صلى الله عليه وسلم ولم يذكره بطوله ٥ حدثنا عمر بن شاهين
قال ثنا عمران بن الحسن اللاذقي حدثنا عبد الله بن أحمد بن حنبل
قال ثنا مهتل بن محمد السليحي بحمص قال ثنا سليمان بن سلمة الحمامي
قال ثنا أحمد بن يوسف الأزدي قال ثنا رباح بن زيد الصنعاني عن
معمر عن الزهري عن أنس قال قال النبي صلى الله عليه وسلم لما كلم الله

موسى في الأرض كان جبريل يأتيه بالحلتين من حلل الجنة ويكسوه
مرصعا بالدر والجوهر فيلبس عليه ويرفعه الكرسي فيرفعه
حيث شاء ويعلمه حيث شاء ٥ حدثنا عمر بن شاهين قال ثنا
أحمد بن سلمان قال ثنا عبد الله بن أحمد قال حدثني أبو معمر القطيعي
قال ثنا جرير عن عطاء بن السائب قال كان لموسى عليه السلام
قبة طولها ستمائة ذراع يناجي فيها ربه عز وجل ٥ حدثنا عمر بن
شاهين قال ثنا عبد الله بن محمد قال ثنا محمد بن بكار بن الريان قال ثنا
أبو معشر عن أبي الجويرية قال إنما كلم الله عز وجل موسى
بما يطيق موسى من كلامه ولو تكلم بكلامه كله لم يطق موسى
حدثنا عمر بن شاهين قال ثنا عبد الله بن محمد قال ثنا محمد بن بكار
قال ثنا أبو معشر عن محمد بن كعب قال قالت بنو إسرائيل لموسى عليه
السلام لم تشبهت صوت ربك عز وجل حين كلمك من هذا الخلق
قال شبهت صوته بصوت الرعد حين لا يرجع ٥ آخر المجلس
حدثنا عمر بن شاهين قال ثنا عبد الله بن محمد قال ثنا محمد بن بكار قال ثنا
أبو معشر عن عبد الرحمن بن مغوية أبي الجويرية قال مكث موسى
عليه السلام أربعين ليلة لا يراه أحد إلا مات من نور رب العالمين
عز وجل ٥ حدثنا عمر بن شاهين قال ثنا إسمعيل بن نصر العبدي قال ثنا الوليد

قال كنت عند سفيان فالتفت الى سحر فقال حدثه انقوم نحدثه الحيه فقال حدثني عبد الجبار
ابن حبيب عبد الله خرج الى صيده
ابن سالم عن الحسن قال لولا ان الله عز وجل ضرب قلب موسى بمصفاة
النور ما اطاق كلام الله عز وجل حدثنا عمر بن شاهين قال
نا عبد الله بن سليمان بن الاشعث قال نا احمد بن صالح المصري قال
نا عبد الله بن وهب قال اخبرني يونس عن ابن شهاب قال اخبرني
ابو بكر بن عبد الرحمن انه اخبره حميد بن جابر الخثعمي قال لما
كلم الله عز وجل موسى عليه السلام كلمه بالالسنه كلها قبل لسانه
فطفق موسى يقول تبارك الله ما افهم هذا حتى كلمه آخر الالسنه
بلسانه فنزل صوته فقال موسى يا رب اهكذا كلامك قال
الله عز وجل له لو كلمتك كلامي لم تر شيئا قال اي رب هل من خلقك
شيء يشبه كلامك قال لا واقرب خلقي شبها بكلامي اشد ما تسمع
من الصواعق حدثنا عمر بن شاهين نا احمد بن محمد بن زياد بن شبه قال
نا عمر بن موسى الفزاز نا علي بن محمد المصري قال نا ملك بن يحيى ابو غسان قال نا عبد الله بن
عاصم قال نا افضل بن عيسى قال نا محمد بن المنكدر قال نا جابر بن عبد الله عن رسول الله
صلى الله عليه وسلم قال لما كلم الله موسى يوم الطور كلمه بغير الكلام الذي كلمه يوم ناداه
فقال له موسى يا رب هذا كلامك الذي كلمتني به يوم ناديتني فقال لا يا موسى انما كلمتك
بقوة عشر الف لسان ولي قوة الالسنة كلها وانا اقوى من ذلك فلما رجع موسى
الى بني اسرائيل قالوا له يا موسى صف لنا كلام الرحمن عز وجل قال سبحان الله
ومن يطيق ذلك قالوا اشبه لنا قال اقربه الى اصوات الصواعق حين
تقبل حتى احلي حلاوة سمعه فانه قريب منه وليس به حدثنا عمر بن شاهين

فمكث من بدء حسنة فقالت احرني احاربك الله في طاعة يوم لا طاقة لي بالاطاقة
قال وما اخبرك قالت عدو قد رهقني يريد ان يقطعني ارنا ارنا
قال من انت قالت اقل لا اله الا الله قال وان اخبرتك قالت اخوك
ارنيه يريد المعروف قال فهو هذا وقال لها قد خلت خوفا وادار حل معه
صحابه وقال يا حميد ابن الحسنة قال ما ارى شيئا قال سبحان الله قال نعم
سبحان الله ما ارى شيئا فذهب الرجل فاطلعت الحسنة راسها وقالت يا
حميد الحس الرجل وقال لها قد ذهب قالت فاخرج احد الحصيرين
انت فلك نخلة او اقرب جبلك فلقنه من اسفل وطعا قال والله
ما دامتني قالت فحين نصح المعروف وعبد من لا يعرفه ووقع عرف
ما سي وبين ابيك فيما ولست معي مال فاعطيك ولا دابة
فاحملك قال فامهلني حتى اني سمع هذا الحمل فامهد لنفسي
فبينا هو يمشي اذا هو بفتى حسن الوجه طيب الريح حسن
الثياب فقال له يا شيخ مالي ارك مسيئا سيئ اللون اسان الحياة قال
مر عدو لي حولي يريد هلاكي فاسرج شاربه ورفعه الى
وقال لها وعل واصابه بعض شديد ثم ناوله اخرى واكلها فمات الحسنة
من اسفل وطعا قال اي رحمك الله والحد اعظم على منه منك قال
انا المعروف اهل السما الماء واغدر الحسنة للمضطر نوا

قل نسأل ربه أن يغتسل فقال الله عز وجل يا معروف ادرك عبدي
وإياي أراد ما أصبح حدثنا عمر بن شاهين قال حدثنا محمد بن سليمان الباغندي
قال حدثنا عمر بن أبي زائدة قال حدثنا أبو أسامة قال حدثني زائدة عن هشام بن حسان
عن حسن بن حازم قال قال رجل لعلي عليه السلام كيف يلعب ذو الفرس
المسروج والمغرب فقال على سخر له السحاب ومد له الأسباب وبسط
له النور حدثنا عمر بن شاهين قال حدثنا عبد الله بن محمد قال حدثنا الهيثم
قال أخبرنا جعفر بن سليم عن أبي عمران الجوني عن عبد الله بن رباح الأنصاري
عن كعب قال إن الكلام الطيب حول العرش دوي كدوي النحل
يذكر بصاحبه حدثنا عمر بن شاهين قال حدثنا عبد الله بن سليم قال
حدثنا هرون بن زيد أبي الزرقاء قال حدثنا صمرة بن ربيعة عن فادم بن منصور
قال قال عمر بن عبد العزيز لما أمر الله عز وجل الملائكة بالسجود
لآدم عليه السلام أول من سجد له إسرافيل فأثابه الله أن كتب القرآن

مجلس آخر

حدثنا أبو حفص بن شاهين رحمه الله إملاء يوم الجمعة قبل الصلاة في الجامع
لسبع بقين من جمادى الأولى سنة أربع وثلاثين وثلاثمائة قال حدثنا محمد بن سليم
الباغندي وعبد الله بن محمد البغوي قالا حدثنا سيار بن حاتم الأبلي
قال حدثنا أبو هلال الراسبي قال حدثنا قتادة عن أنس بن مالك قال قال
رسول الله صلى الله عليه وسلم لا يزال العبد بخير ما لم يستعجل

قالوا يا رسول الله وكيف يستعجل قال يقول قد دعوت فلم يستجب لي
حدثنا عمر بن شاهين قال حدثنا عبد الله بن محمد البغوي قال حدثنا منصور بن أبي مزاحم
قال حدثنا أبو شيبة إبراهيم بن عثمان عن الحكم عن مقسم عن ابن عباس قال بعث رسول الله
صلى الله عليه وسلم خالد بن الوليد وعلي بن أبي طالب عليهما السلام إلى اليمن
فاستعمل عليا على المهاجرين واستعمل خالدا على الأعراب قال وإن كان يقال
فعلي على جماعة الناس حدثنا عمر بن شاهين قال حدثنا عبد الله بن محمد قال
حدثنا منصور قال حدثنا أبو شيبة إبراهيم بن عثمان عن الحكم عن نافع عن أبي سعيد
الخدري أن النبي صلى الله عليه وسلم نهى عن الذهب والفضة إلا هاء وهاء
فمن زاد أو استزاد فقد أربى قال الشيخ وهذا حديث غريب حدث به
صاعد بن مسيح عن منصور بن أبي مزاحم وأما عمر بن الرماح فإنه سمع منه وسأله عنه
وأخبره أن صاعدا حدث به عنه فقال أحفظ الله لك وجه وشاه عن منصور
حدثنا عمر بن شاهين قال حدثنا عبد الله قال حدثنا منصور بن أبي مزاحم قال حدثنا أبو
شيبة إبراهيم بن عثمان عن سلمة بن كهيل عن مصعب بن سعد عن ثعلبة بن مالك
قال سمعت رسول الله صلى الله عليه وسلم يقول محل الحلال يطبع المؤمن
الأعلى الذنب والخيانة حدثنا عمر بن شاهين قال حدثنا
أحمد بن أسحق البهلول قال حدثني أبي أسحق البهلول قال حدثني أبي البهلول
ابن حسان عن أبي شيبة إبراهيم بن عثمان عن سلمة بن كهيل عن مصعب بن سعد عن سعد
قال سمعت رسول الله صلى الله عليه وسلم يقول محل الحلال يطبع
تعني عليها المؤمن الأعلى الذنب والخيانة
حدثنا عمر بن شاهين قال حدثنا محمد بن هرون بن حميد بن الحسن

قال داود بن رشيد قال ثنا علي بن هاشم قال سمعت الأعمش يحدث عن أبي
إسحق عن مصعب بن سعد عن أبيه عن النبي صلى الله عليه وسلم قال على كل خلة
يطبع المؤمن أو قال يطوى إلا الخيانة والكذب
حدثنا عمر بن شاهين قال ثنا إبراهيم بن عبد الله بن محمد الزبيري قال ثنا محمد بن عبد الأعلى
الصنعاني قال ثنا الفضل العلاء قال ثنا أشعث بن سوار عن ثعلبة عن
أنس قال سمع رسول الله صلى الله عليه وسلم رجلا يتثاءب
فقال كف عنك فإن الله عز وجل له فضل إلا كان حقا له
حدثنا عمر بن شاهين قال ثنا محمد بن إبراهيم بن مهدي حاتم بالبصرة قال ثنا إسحق
ابن إبراهيم الشهيدي قال ثنا محمد بن سلمة عن خصيف عن نافع عن ابن عمر عن
أبي سعيد أن النبي صلى الله عليه وسلم قال الذهب بالذهب والفضة
بالفضة مثلا بمثل
حدثنا عمر بن شاهين قال ثنا الحسن
ابن محمد بن الحسن الصواف قال ثنا محمد بن عوف بن حنان قال ثنا نقيبة بن الوليد
قال ثنا شعبة عن الحجاج عن مغيرة الضبي عن عبد العزيز بن رفيع عن أبي صالح
عن أبي هريرة عن رسول الله صلى الله عليه وسلم قال اجتمع في يوم هذا
عيدان فمن شاء أجزأه من الجمعة
حدثنا عمر بن شاهين قال ثنا حامد بن يحيى
بن الحسن البخاري قال ثنا محمد بن عبد الله البخاري قال ثنا يحيى بن النضر قال
حدثنا عيسى بن موسى غنجار قال ثنا عبد الله بن بشار قال سمعت
واسع الحدري يحدث عن بشير بن يسار عن أبي هريرة عن النبي
صلى الله عليه وسلم أنه قال يحرم النار على كل هين ليّن سهل سخي

حدثنا عمر بن شاهين قال ثنا إبراهيم بن عبد الله الزبيري قال ثنا محمد بن عبد الأعلى الصنعاني
قال ثنا الفضل العلاء ثنا عن زيد بن أبي أنيسة عن أنس بن مالك قال قال
رسول الله صلى الله عليه وسلم استعاذ بالله عز وجل في كل يوم عشر مرات
وكل الله عز وجل به ملكا ما دامت عنه السبطان ما دامت الجبل ثم العرش
من الجبل عن الحوض قال الشيخ هذا حديث غريب رواه مندل عن زيد بن أبي
أنيسة عن أنس بن مالك عن النبي صلى الله عليه وسلم
حدثنا عمر بن شاهين قال ثنا عبد الله بن محمد النفيلي قال ثنا سويد بن سعيد الحدثاني
قال ثنا صالح بن موسى يعني الطلحي عن أبي حازم عن سهل بن سعد قال قال
رسول الله صلى الله عليه وسلم يوما لعبد الله بن عمرو كيف بك إذا بقيت
في حثالة من الناس قد مرجت عهودهم وأماناتهم واختلفوا فصاروا
هكذا وشبك بين أصابعه فقال الله عز وجل ورسوله أعلم قال آمرك
بالعرف وتنهاهم عن المنكر وأنت في دين الله عز وجل وعليك بخاصة
نفسك ودع عوامهم
حدثنا عمر بن شاهين قال ثنا محمد بن سليم الباغندي
قال ثنا أبو طاهر أحمد بن عمرو بن السرح قال أخبرني يزيد بن سليم أبو سليم قال أخبرني
أبو حازم عن سهل بن سعد الساعدي قال خرج علينا رسول الله
صلى الله عليه وسلم ونحن في مجلس فيه عمرو بن العاص وأنشد فقال هب
إذا في زمان حثالة من الناس قد مرجت عهودهم وأماناتهم واختلفوا
وكانوا هكذا وشبك بين أصابعه فقالوا الله ورسوله أعلم قال
يأخذون ما يعرفون ويدعون ما ينكرون ويقبلون على خاصة

نفسه وندر أثر العامة حدثنا عمر بن شاهين قال ثنا أحمد بن محمد
الهيثم الدقاق إملاء سنة ثمان وثلاثين ثنا أحمد بن عبيدة الضبي ثنا الحسن
بن صالح بن أبي الأسود ثنا سليم بن قرم الضبي عن منصور بن المعتمر
عن ربعي بن حراش قال خطبنا علي بن أبي طالب عليه السلام فقال سمعت
رسول الله صلى الله عليه وسلم يقول من كذب علي متعمدا فليتبوأ مقعده من
النار حدثنا عمر بن شاهين ثنا عبد الله بن محمد العوفي ثنا أبو
إبراهيم الترجماني قال حدثني بشر بن عبد الله مولى بني أسامة بن لؤي
قال سمعت أنس بن مالك قال قال لي النبي صلى الله عليه وسلم إن أطعتني فلا
تلومني أحث الناس الموت حدثنا عمر بن شاهين ثنا عبد الله بن محمد
العوفي ثنا عبد الله بن محمد بن أسامة ثنا عبد العزيز بن مسلم عن أبي عمر
عن عطية عن أبي سعيد الخدري قال قال النبي صلى الله عليه وسلم
يخرج في آخر الزمان أناس يقتلهم الدجال يحسبهم
يقول أنت ربك فيقول ما أنت فظ أدرك منك الساعة
قال فما كان أراه إلا عمر بن الخطاب حيث مات أو قتل
حدثنا عمر بن شاهين ثنا عبد العزيز بن المصري عن أحمد بن عبد الرحمن
ابن وهب قال حدثني عمي قال حدثني الليث عن عبد الله بن أبي
جعفر عن حمزة بن عبد الله بن عمر عن أبيه قال قال رسول الله صلى الله
عليه وسلم ما زال الرجل يسأل الناس حتى يأتي يوم القيامة ليس في وجهه
مزعة لحم حدثنا عمر بن شاهين ثنا أحمد بن مسعود الزيني

بمصر قال أخبرنا محمد بن عبد الله بن عبد الحكم قال أخبرنا ابن وهب قال
أخبرني أبو صخر المدني عن محمد بن كعب القرظي أنه كان يقول في هذه
الآية اصبروا وصابروا ورابطوا واتقوا الله لعلكم تفلحون يقول
اصبروا على دينكم وصابروا الوعد الذي وعدتكم عليه
ورابطوا عدوي وعدوكم حتى تنزل دينه لدينكم واتقوا
الله فيما بيني وبينكم لعلكم تفلحون غدا إذا القضاء وذلك حين
يقول اصبروا وصابروا أخراكم والحمد لله رب العالمين
وصلواته على خير خلقه محمد النبي وآله وسلم تسليما صورة ما بخط الأزهري
بلغ مقابلة ولم يقع السريف القاضي أبي الحسن المهدي رحمه الله لصحته الصحيح
أبو بكر على الزبيدي وابنه صلح وأبي حفص عمر بن يوسف الأزهري وابنه محمد
وأبو الفتح أحمد بن أحمد الحسن ومحمد الخطاب عبد الله الدواري ومحمد الحاطي ومحمد بن عبد الله
المعدي وذلك بتاريخ سنة أربع وستين وأربعمائة

سمع جميع هذا الجزء الشيخ أبو الحسن علي بن القاسم بن الفضل محمد بن يوسف الأزهري نحو سماعه من الشريف المهدي بن علي
الشيخ أبو الحسن علي بن سعيد الدواري أخوه عبد الرحمن والقاضي محمد بن القضاة أبو الفتح عبد الله بن محمد بن الفرا
والشيخ أبو سعيد محمد بن عبد الغالب بن كامل وأولاده محمد وعبد المهيمن وعبد الرزاق وعيسى وعبد العزيز
وأولاد الشيخ محمد بن عبد القادر الجيلي وأبو السعادات بن علي الشنتري وأبو الفضل عبد الواحد بن عبد الله بن
وأبو الحسن علي بن أيوب بن الناس وحجاب بن أبي الأزهر الواسطي ويحيى بن عيسى بن أحمد الهرثمي
وإسماعيل بن القاسم الشاب وأبو الحسن علي بن أحمد بن عبد الله بن أبي زرع ويحيى بن علي بن ماعد وعبد الله
بن أبي الفضل بن أبي الفرج الحمار الشاعر ومحمد وأحمد ابنا الشيخ صالح الرفاء وعبد الرحمن بن الشيخ أبي الفتح
بن أبي السعود وأبو بكر بن أحمد بن عيسى الصيقل ويوسف [illegible] الدمشقي والحسن بن يوسف بن حزب
بن أبو بكر بن النقاش الباوري وهبة الله بن محمد بن علي [illegible] وأبو الفضل بن داود الزنار باري وابنه محمد
وأبو بكر بن عبد الله الهروي وأبو الفضل بن أبو المعاد وأحمد بن سلطان [illegible] وأبو السعادات بن الخير
بن علي بن السيد بن الموت ويوسف بن يحيى الشريف الصفار وأحمد بن عبد الله بن أبي الفرج وأبو
بن هبة الله الحاطي وأبو بكر بن حمد الواسطي وسليم بن أبي السعادات الباوري وأبو
بن العويس الباوري وعمر وإسماعيل ابنا إبراهيم بن فارس السيوفي وأحمد بن محمد بن أبي الحرمي ومحمد
بن القاسم بن معالي عبد الباقي وذلك يوم الخميس خامس صفر سنة سبع وأربعين وخمسمائة

سمع جميع هذا الجزء على الشيخ الإمام العالم أبي إسحاق محمد بن القاسم بن معالي بن عبد الباقي بن أبي الوفا
أبو الحسن علي بن سعيد الدواري أخوه عبد الرحمن والقاضي محمد بن القضاة أبو الفتح عبد الله بن محمد بن الفرا
والشيخ أبو سعيد محمد بن عبد الغالب بن كامل وأولاده محمد وعبد المهيمن وعبد الرزاق وعيسى وعبد العزيز
وأولاد الشيخ محمد بن عبد القادر الجيلي وأبو السعادات بن علي الشنتري وأبو الفضل عبد الواحد بن عبد الله بن
وأبو الحسن علي بن أيوب بن الناس وحجاب بن أبي الأزهر الواسطي ويحيى بن عيسى بن أحمد الهرثمي
وإسماعيل بن القاسم الشاب وأبو الحسن علي بن أحمد بن عبد الله بن أبي زرع ويحيى بن علي بن ماعد وعبد الله
بن أبي الفضل بن أبي الفرج الحمار الشاعر ومحمد وأحمد ابنا الشيخ صالح الرفاء وعبد الرحمن بن الشيخ أبي الفتح
بن أبي السعود وأبو بكر بن أحمد بن عيسى الصيقل ويوسف [illegible] الدمشقي والحسن بن يوسف بن حزب
بن أبو بكر بن النقاش الباوري وهبة الله بن محمد بن علي [illegible] وأبو الفضل بن داود الزنار باري وابنه محمد
وأبو بكر بن عبد الله الهروي وأبو الفضل بن أبو المعاد وأحمد بن سلطان [illegible] وأبو السعادات بن الخير
بن علي بن السيد بن الموت ويوسف بن يحيى الشريف الصفار وأحمد بن سلطان [illegible] وأبو
بن هبة الله الحاطي وأبو بكر بن حمد الواسطي وسليم بن أبي السعادات الباوري وأبو
بن العويس الباوري وعمر وإسماعيل ابنا إبراهيم بن فارس السيوفي وأحمد بن محمد بن أبي الحرمي ومحمد
بن القاسم بن معالي عبد الباقي وذلك يوم الخميس خامس صفر سنة سبع وأربعين وخمسمائة

سمع الجزء من الشيخ الإمام الحافظ الفقيه الورع الثقة أبي إسحاق [illegible] بن القاسم بن معالي بن عبد الباقي
البغدادي الحنبلي جزاه الله عن الإسلام والمسلمين خيرا بروايته كما بين بخط الشريف [illegible]
الشيخ الحافظ أبو عبد الله الحسين بن يوسف بن أبي النعمان الباداري والشيخ الزاهد الحسن بن سليمان
الحنفي المقرئ ومعه [illegible] بن رزق الهلالي ومبارك بن [illegible] بحضور
بقراءة كاتبها [illegible] بن عبد الله محمد بن العطار [illegible] بن بكر بن عبد الله [illegible]
وصح هذا ذلك في يوم الأحد الثالث وصف [illegible] بمسجد الشيخ [illegible] ببغداد [illegible]

قرأت جميع هذا الجزء على الشيخ الأجل العالم الأوحد [illegible] أبي القاسم بن معالي بن عبد
الباقي المقرئ أدام الله تحوساءه من لفظي الأدموي [illegible] المصري [illegible]
فسمعه الشيخ أبو عبد الله محمد بن أحمد بن محمد بن الحطري والزبير الأجل أبو الفضل مسعود بن
قريش بن مسعود الكاتب وأبو محمد إبراهيم بن [illegible] أبي العز النواب وعبد الرحيم بن عبد الله
[illegible] بن عشر الركاب [illegible] وأبو محمد [illegible] بن أبي القسم الكبريتي وأخوه أبو [illegible] إبراهيم
[illegible] بن علي النتاج وأبو عبيد [illegible] بن أبي طالب بن حسنون [illegible] بن هبة الله
[illegible] الهلالي وعبد القادر بن [illegible] بن علي وأبو الفرج [illegible] الأخوة
أبي عبد القادر وكتب نصر بن [illegible] الحصري وسمع [illegible] بن فضيلة العباس بن عبد المطلب
[illegible] بن علي الصفار وسمع الخبز الأخضر الحاجي أبو الفتح بركة بن أحمد
المنشا والزكي بن منصور البزاز وذلك في ليلة صبيحة يوم الاثنين عاشر صفر سنة
[illegible] وخمسين [illegible]

بلغ من أول الجزء سماعا [illegible] سيدنا الإمام الحافظ الورع الثقة العالم [illegible]
[illegible] القسم بن معالي بن عبد الباقي البغدادي الحنبلي أحسن الله جزاءه بسماعه [illegible]
[illegible] سمع أبو إبراهيم نصر الله بن نصر البزاز وكاتبه محمد بن محمد بن [illegible] المظفر
المعلم وسمع النصف الأخير الشيخ أبو شجاع محمد بن [illegible] وصح لهم ذلك في مشهد
[illegible] أربع العشرة [illegible] صفر سنة [illegible] وصلى الله على محمد وآله وصحبه

٩٢

من أول سماعي الجزء الشيخ الإمام العالم إبراهيم بن إسماعيل بن عبد المجيد بن [illegible] الوسي
الطبري الأمل رحمه الله بالعلم في مجلس آخر [illegible] المسمى الأول
[illegible] وصح [illegible] محمد [illegible] بن عبد الله [illegible]

سمع هذا الجزء من أوله إلى آخره على الشيخ الإمام العالم [illegible]
الحافظ [illegible] بن [illegible]
جزاه الله خيرا [illegible]
[illegible]
[illegible]
[illegible]

سمع هذا الجزء من أوله إلى آخره على الشيخ الإمام العالم [illegible]
أبي القسم بن معالي بن عبد الباقي البغدادي الحنبلي جزاه الله خيرا [illegible]
الأمير [illegible] العبد الضعيف [illegible] عبد العزيز [illegible] الحنفي [illegible]
الحنفي أبو الحمد [illegible] الرحمن بن الحسن بن منصور عفا عنه [illegible] وذلك في يوم الخميس [illegible]
من شهر [illegible] وصلى الله على محمد وآله وصحبه

سمع من لفظي وحكايته إلى آخره الجزء الذي أبو محمد [illegible] أدام الله في صلاح [illegible]
وأخوه جميع رواياتي وأذنت له هذا الجزء إجازة لي والسمع أبي الفضل محمد بن عبد العزيز
[illegible] بن عبد الله بن الطفيل الدمشقي وأبي العباس يوسف ابنا أحمد بن أبي البقاء العاقولي
البغدادي وأبي الصفا أحمد بن طارق كلهم سمعوه مني إلى أبي الفضل محمد بن عبد العزيز
[illegible] الله وإياهم وأبيهم [illegible] وكتب العبد الفقير إلى رحمة ربه عبد الله بن [illegible] عثمان
[illegible] المسمى [illegible] الله غفر ربه [illegible]

شبكة الألوكة
www.alukah.net

حديث من حديث ابي سعيد عيسى بن
سالم الشاشي عن سماعات الكندي

١١٨١

٤٩٥

شبكة الألوكة
www.alukah.net

حسبي الله ونعم الوكيل

سمع الله لمن دعا

غفر الله لمن دعا

أخبرنا عبد العزيز بن أحمد الكتاني

وهو على الحسني بسماعه من كتبه

شرحه من حديث أبي سعيد عيسى بن سالم الشاشي رحمه الله

رواه أبي القسم عبد الله بن محمد بن عبد العزيز عنه

رواه أبي القسم عيسى بن علي بن عيسى بن داود بن الجراح عنه

رواه أبي الحسن أحمد بن محمد بن أحمد النقور عنه

رواه أبي عبد الله الحسين بن علي بن أحمد الشاشي عنه

رواه الشيخ العلامة تاج الدين أبي اليمن زيد بن الحسن بن زيد الكندي عنه

سماع لصاحبه الفقير إلى رحمة ربه سليمان بن ناصر عفا الله عنه السعردي غفر الله له

بسم الله الرحمن الرحيم رب زدني علما

اخبرنا الامام العالمة تاج الدين قدوة العرب زهد الزهاد وحد العصر
حسنة الوقت ابو الثمر بدر الحسن بن زيد الكندي مد الله في طاعته ملأت
قراءة عليه ونحن نسمع في يوم الثلاثاء تاسع عشر محرم سنة تسع وتسعين وستمائة بدمشق
فأقر به قال انا الشيخ ابو عبد الله الحسين بن علي الجراح الشاتبي الخياط سبط
الشيخ ابي مسعود القدري رضي الله عنهما قراءة عليه وانا نسمع في سنة ست وثلاثين
العظم من سنة اثنتين وخمسين وخمسمائة قال انا الشيخ ابو الحسين احمد بن محمد بن
احمد النقور قراءة عليه وانا نسمع قال انا ابو القاسم عيسى بن علي بن عيسى بن داود
ابن الجراح الوزير قراءة عليه قال قرئ على ابي القسم عبد الله بن محمد بن عبد العزيز
النعوي وانت تسمع في سنة سبع عشرة وثلاثمائة قال انا ابو سعيد عيسى بن
سالم الشاشي املاء من كتابه بعد الست في جمادى سنة ثلاثين
ومائتين قال انا عبد الله بن المبارك عن معمر ويونس ابن يزيد عن
الزهري عن ابي الاحوص عن ابي ذر قال قال
رسول الله صلى الله عليه وسلم اذا قام احدكم الى
الصلاة فان الرحمة تواجهه فلا تتنخموا
حدثنا عيسى بن عبد الله بن المبارك عن زائدة عن
الركين ان الربيع بن عميلة عن خريم ابن فاتك
الاسدي عن النبي صلى الله عليه وسلم قال من انفق

عن الربيع بن

نفقة في سبيل الله جعلت في ميزانه كل غداة
حدثنا عيسى بن عبد الله بن المبارك عن مالك بن انس
عن اسحق بن عبد الله بن ابي طلحة عن انس بن مالك
قال سمعت عمر ابن الخطاب سلم على رجل فرد
عليه السلام فقال عمر للرجل كيف انت فقال الرجل
احمد الله اليك فقال عمر هذا الذي اردت منك
حدثنا عيسى بن ابي المبارك عن هدوب ابن
ابرهيم قال سمعت الحسن يقول صم ولا تبغي قيل
في صومك ونقص وما تبغي في صومه قال يقول
ارفعوا الذي هو لذي فاني اريد ان اصوم غدا لله
حدثنا عيسى بن عبد الله بن المبارك عن ابن عيينة
عن عبد الله بن ابي بكر قال سمعت انس بن مالك
يقول سمعت رسول الله صلى الله عليه وسلم
يقول يتبع الميت ثلثة فيرجع اثنان ويبقى واحد
يتبعه اهله وماله وعمله فيرجع اهله وماله
ويبقى عمله ٥ حدثنا عيسى بن ابي المبارك بن
عبد الله بن سعيد بن ابي هند عن ابن عباس قال
قال رسول الله صلى الله عليه وسلم نعمتان مغبون
فيهما كثير من الناس الصحة والفراغ ٥
حدثنا عيسى بن ابي المبارك بن عبد الوارث بن
سعيد ابو عبيدة عن رجل عن الحسن انه كان يقول
ابن ادم اياك والتسويف فانك بيومك ولست
بغد فان يك غدك فكن في غدك كما كنت
في اليوم ٥ قال وحدثني عمرو عن الحسن قال
وان لم تكن غدك لم تندم على ما فرطت في اليوم

وادركت اقواما كان احدهم اشح على عمره منه على
درهمه وديناره ٥ حدثنا عيسى نا ابن المبارك عن سفين
عن محمد بن ابي اسمعيل قال رايت سعيد بن جبير وعطا
يومئذ ايمانا ٥ حدثنا عيسى نا عبد الله بن المبارك
عن سفيان عن ابي هاشم الواسطي عن ابي وائل انه
كان يومئذ والحجاج يخطب ٥ حدثنا عيسى نا ابن
المبارك عن محمد بن عمرو الانصاري عن علي بن زيدان
عطية ابن ابي عطية اخبره انه راى ابن ام مكتوم
يوما من ايام الكوفة عليه درع سابغة يجرها
قال وقد حجب بصره ٥ حدثنا عيسى نا
ابن المبارك عن موسى ابن علي قال سمعت ابي
يقول سمعت عبد العزيز ابن مروان يحدث عن
ابي هريرة قال قال رسول الله صلى الله عليه وسلم شر
ما في الرجل شح هالع وجبن خالع ٥ حدثنا عيسى
نا ابن المبارك عن مبارك عن الحسن انه سمعه يقول
في قول الله عز وجل اصبروا وصابروا ورابطوا
قال امرهم ان يصابروا الكفار وان يرابطوا
المشركين ٥ حدثنا عيسى قال قال ابن المبارك
عن معمر عن قتادة انه كان يقول صابروا المشركين
ورابطوا في سبيل الله ٥ حدثنا عيسى نا ابن المبارك
عن حيوة ابن شريح قال اخبرني ابو هانئ الخولاني
ان عمرو ابن مالك اخبره انه سمع فضالة ابن عبيد
يحدث عن رسول الله صلى الله عليه وسلم قال
من مات على مرتبة من هذه المراتب بعث عليها
يوم القيامة قال حيوة رباط يوم او نحو ذلك ٥

حدثنا عيسى نا ابن المبارك عن معمر قال حدثني
ثمامة ابن عبد الله ابن انس انه سمع انس ابن
مالك يقول لما طعن حرام ابن ملحان وكان
خاله يوم بئر معونة قال بالدم هكذا فنضحه
على وجهه ثم قال فزت ورب الكعبة ٥
حدثنا عيسى نا ابن المبارك عن حميد عن انس
ان ابا طلحة كان يرمي بين يدي رسول الله صلى
الله عليه وسلم وكان النبي يرفع راسه من
خلفه ينظر اين يقع النبل فيتطاول ابو طلحة هكذا
يقي به رسول الله صلى الله عليه وسلم يقول يا رسول
الله جعلني الله فداك نحري دون نحرك ٥
حدثنا عيسى نا عبد الله ابن عمرو يعني الاسدي
الرقي عن يحيى ابن سعيد عن عمرة عن عائشة
انها قالت نزل في القرآن عشر رضعات معلومات
قالت ثم نزل بعد خمس رضعات معلومات
وكانت عائشة لا تدخل عليها احد الا من رضع
خمس رضعات ٥ حدثنا عيسى نا عبد الله ابن
عمرو عن يحيى ابن سعيد عن القسم بن محمد قال ذكرنا
عنده صلاة الظهر قال ادركت وما يصلون الا بقيتي
حدثنا عيسى نا عبد الله ابن عمرو عن عبد الله
ابن محمد بن عقيل عن ابن ابي بن كعب عن ابيه قال
كان رسول الله صلى الله عليه وسلم يصلي الى جذع وكان
عريشا وكان يخطب الى ذلك الجذع فقال رجال
من اصحابه يا رسول الله نجعل لك شيئا تقوم عليه يوم
الجمعة حتى يراك الناس ويسمع الناس خطبتك فقال

نعم فصنع له ثلث درجات فقام عليها كما كان يقوم
فاصبغى الله الجذع فقال له ما شئت تعطى الى
اصحابه فقال لهم هذا الجذع حن الى فقال له ما شئت
ان تشا اغرسك فى الجنة فياكل منك الصالحون
وان تشا ان اعيدك رطبا كما كنت فاختار الاخرة
على الدنيا فلما قضى النبى صلى الله عليه وسلم دفع
الى ابى فلم يزل عنده حتى اكلته الارضة ٥
حدثنا عيسى نا عبد الله ابن عمرو عن يحيى ابن
سعيد عن بشير ابن يسار عن حصين ابن محصن
عن عمة له انها اتت النبى صلى الله عليه وسلم فى
حاجة لها وانه قال لها ذات يوم اذات زوج انت
قالت قلت نعم قال فكيف انت له قالت ما الوه
الا ما عجزت عنه قال فانظرى اين انت منه فانه
جنتك ونارك ٥ حدثنا عيسى نا عبد الله ابن
عمرو عن يحيى ابن سعيد عن ابى بكر ابن حزم عن
عباد ابن تميم عن عبد الله ابن زيد الانصارى عن
النبى صلى الله عليه وسلم انه خرج يستسقى فلما اراد
ان يدعوا استقبل القبلة وحول رداءه ٥
حدثنا عيسى نا ابن المبرك عن سفيان عن
ابى يحيى عن مجاهد عن ابن عباس قال تبكى الارض
على المومن اربعين صباحا ٥ حدثنا عيسى نا ابن
المبرك عن يونس عن الزهرى قال حدثنى سعيد ابن
المسيب ان ابا هريرة حدثه قال سمعت رسول الله
صلى الله عليه وسلم يقول يدخل من امتى الجنة زمرة
هم سبعون الفا تضىء وجوههم اضاء القمر ليلة
البدر يعنى الجنة قال ابو هريرة فقام عكاشة

ابن محصن الاسدى فقال يرسول الله ادع الله ان
يجعلنى منهم قال اللهم اجعله منهم ثم قام رجل
من الانصار فقال يرسول الله ادع الله ان يجعلنى
منهم فقال سبقك بها عكاشة ٥ حدثنا
عيسى نا عبد الله بن عمرو الاسدى الرقى عن ابن
عقيل عن حمزة عن ابى سعيد الخدرى قال
سمعت رسول الله صلى الله عليه وسلم وهو
على المنبر يقول ما بال رجال يقولون رحم
رسول الله لا تنفع يوم القيامة والله ان رحمى
لموصولة فى الدنيا والاخرة وانى ايها الناس
فرطكم يوم القيامة على الحوض وان رجالا
يقولون يرسول الله انا فلان ابن فلان قال فاقول
اما النسب فقد عرفت ولكنكم احدثتم
بعدى وارتددتم القهقرى ٥ حدثنا
عيسى نا عبد الله ابن عمرو الرقى عن ابن عقيل
عن محمد ابن على عن على ابن ابى طالب انه سمى ابنه
الكبير حمزة وسمى حسينا بعمه جعفر قال
فدعا رسول الله صلى الله عليه وسلم على ابن ابى
طالب فقال انى قد غيرت اسم ابنى هذين
قال فقلت الله ورسوله اعلم قال فسمى حسنا
وحسينا ٥ حدثنا عيسى نا عبد الله بن عمرو
عن زيد ابن ابى انيسة عن عمرو ابن مرة عن
خيثمة عن ربعى ابن حراش قال لما كانت الليلة
التى حضر فيها حذيفة جعل يقول اى الليل هذا
قال فقلنا هذا وجه السحر فاستوى جالسا ثم

قال اللهم اني ابرا اليك من دم عثمان فانه ما استحلت
ولا قتلت ولا مالئت على قتله ٥ حدثنا عيسى
ثنا عبد الله عن عبد الله بن محمد بن عقيل عن سعيد
ابن المسيب ان رسول الله صلى الله عليه وسلم
قال ودخل الكعبة فلم ينزل فيها حتى ظهر حضرت
الظهر فقال بلال فمر فاذن فوق الكعبة
بالصلاة فلما راى ذلك خلد ابن اسيد قال الحمد
لله الذي اماتني فلم يشهد هذا اليوم الذي
قام فيه بلال ابن ام بلال قائم فوق ظهر الكعبة
حدثنا عيسى ثنا عبد الله ابن عمرو عن ايوب عن
ابن سيرين عن ام سليم قالت كان النبي صلى الله
عليه وسلم يقيل في بيتي فينام فيعرق فاذا
عرق اخذت سكه فجففته بعرقه قال ابن سيرين
فاستوهبت منه فوهبت لي قال ايوب فا
ستوهبت من محمد من ذلك السك فوهب لي
وقال ايوب لما توفي محمد حنط بذلك السك
حدثنا عيسى ثنا عبد الله عن يحيى ابن سعيد عن
القسم عن ابن عمر قال ان من سنة الصلاة ان
تنصب رجلك اليمنى وتضع اليسرى ٥
حدثنا عيسى ثنا عبد الله عن يحيى ابن ابي
انيسة عن عمرو ابن شعيب عن ابيه عن
جده قال قال رسول الله صلى الله عليه وسلم
لا يقتل مومن بكافر ولا ذو عهد في عهده
ولا يتوارث اهل ملتين ٥ حدثنا عيسى ثنا
عبد الله عن ليث ابن ابي سليم قال كان ابن عباس
يكثر ان يعنف ابن الزبير بالبخل قال فلقيه

مالك

يوما فعيره فقال له ابن الزبير ما اكثر ما تعيرني بابن
عباس قال اني اب افعل فاني سمعت رسول
الله صلى الله عليه وسلم يقول ان المومن لا يشبع
وجاره وابن عمه جائع ٥ حدثنا عيسى ثنا
ابو الملح التقفي قال حدثني خصيف قال ان ابليس
قال لا سمين ابني اسما يذكره ابن ادم قبل ان
يذكر ربه فسماه ابا مرة حدثنا عيسى ثنا ابو
الملح عن ميمون قال بلغني عن رجل خرج مع
ابن عمر يسير ومعه نافع فسمع صوت زمارة
راعي في غنمه فاسرع ابن عمر في السير في
غير طريقه فسار ساعة ثم قال يا نافع هل
تسمع صوته قال نعم فسياله مرتين او ثلثا
ثم قال له يا نافع هل تسمع صوته قال لا قال
هكذا رايت رسول الله صلى الله عليه وسلم
يصنع ٥ حدثنا عيسى ثنا ابو الملح عن
ميمون في قوله عز وجل ثلة من الاولين
وقليل من الاخرين قال كثير من الاولين
وقليل من الاخرين ٥ حدثنا عيسى ثنا
ابو الملح عن ميمون قال من اسا سرا فليتب
سرا ومن اسا علانية فليتب علانية فان
الناس يعيرون ولا يغفرون والله يغفر
ولا يعير ٥ حدثنا عيسى ثنا عبد الله ابن
عمرو البلوي عن اسمعيل ابن ابي خالد عن الشعبي
عن شريح قال الطلاق سنة والبتة بدعة تحل

نيته على ما نوى ٥ حدثنا عيسى نا عبد الله عن
معمر رفعه قال ان احبكم الي واقربكم الي مني
مجلسا احسنكم اخلاقا وان ابغضكم الي وابعدكم
مني مجلسا في الجنة اسوءكم اخلاقا الثرثارون المتشدقون
المتفيهقون ٥ حدثنا عيسى نا عبد الله عن
معمر عن رجل يقال له وهب ابن وهب ذنب عن
ابي الطفيل قال قال علي بن ابي طالب سلوني عن
كتاب الله عز وجل فانه ليس من اية الا وقد عرفت
بليل انزلت او بنهار او في سهل او في جبل قال
فقال له ابن الكوا فما الذاريات ذروا فالحاملات
وقرا فالجاريات يسرا فالمقسمات امرا قال
علي ابن ابي طالب ويلك سل تفقها ولا تسل تعنتا
اما الذاريات ذروا فالرياح والحاملات وقرا هي
السحاب والجاريات يسرا هي الفلك والمقسمات
امرا هي الملائكة قال فما هذا السواد الذي في القمر
قال اعمى سال عن عمياء اما سمعت الله عز وجل
قال وجعلنا الليل والنهار اية فمحونا اية الليل
وجعلنا اية النهار مبصرة قال فقول الله عز وجل
الم تر الى الذين بدلوا نعمة الله كفرا واحلوا قومهم
دار البوار جهنم يصلونها قال نزلت في الا
فجرين من قريش قال وهذه الاية وهل ننبئكم
بالاخسرين اعمالا قال اولئك اهل حروراء قال
فما هذا القوس قزح قال امان من الغرق علامة
كانت بين نوح وبين ربه قال افرايت ذا القرنين

ابي كان ام ملك قال لا واحد منهما ولكن كان عبدا
صالحا احب الله فاحبه وناصح الله فنصحه دعا
قومه الى الهدى فضربوه على قرنه فانطلق فمكث
ما شاء الله ان يمكث فدعاهم الى الهدى فضربوه
على قرنه الاخرى فسمي ذو القرنين ولم يكن
قرنين كقرني الثور ٥ حدثنا عيسى نا
عبد الله عن اسمعيل عن مسروق قال ما ابالي
اخيرت امراتي خمسا ام الفا بعد ان تختاري
حدثنا عيسى نا عبد الله بن عمرو الاسدي
الدمي ابو وهب عن زيد ابن ابي انيسة
عن ابي اسحق عن هبيرة ابن يريم عن الحسن
ابن علي انه قال قد فاتكم رجل لم يسبقه احد
من الاولين يعلم ولا يدركه احد من الاخرين
كان رسول الله صلى الله عليه وسلم يعطيه
الراية ثم يخرج فلا يرجع حتى يفتح الله على
يديه جبريل عن يمينه وميكائيل عن
يساره يقاتلان معه ظالمي مات ولم يترك
دينارا ولا درهما الا حلة صبيه وسبع مائة
درهم فضل من عطائه حبسها ليبتاع
بها خادما ٥ حدثنا عيسى نا ابن المبارك
عن سفين عن ابي يحيى عن مجاهد عن ابن عباس
قال تبكي الارض على المومن اربعين صباحا
حدثنا عيسى نا عبد الله ابن عمرو عن يحيى يعني
ابن سعيد عن انس انه كان يصلي على حمار

لغير القبله ويركع ويسجد من غير ان يمس وجهه
شي ٥ حدثنا عيسى نا عبد الله عن زيد عمن
حدثه عن ابن محيريز قال جا رجل الى عباده ابن
الصامت وهال ان ابا محمد بن عمر ان الوتر واجب
وقال كذب ابو محمد سمعت رسول الله صلى الله
عليه وسلم يقول خمس صلوات افترضهن الله
عز وجل على عباده من اطاع الله وانا بهن لم ينتقص
منهن شيا استخفافا بحقهن لم يكن له عند
الله عهد ان شا عذبه وان شا غفر له ٥
حدثنا عيسى نا اسحق ابن يحيى عن يحيى ابن سعيد
ان الحسن كان يقول عهدنا بالبصره وما يلبس
الدقيق الا فاسق او فاسقه ٥ حدثنا عيسى
نا ابو زيد الخراز قال ابو الشيخ واسمه خلد ابن
خباب عن زيد ابن واقد عن مكحول عن علي ابن
ابي طالب قال قال رسول الله صلى الله عليه وسلم
من اقتراب الساعه اذا رايتم الناس اماتوا
الصلاه واضاعوا الامانه واستحلوا الكبايد
واكلوا الربا واخذوا الرشا وشيدوا البنا
واتبعوا الهوى وباعوا الدين بالدنيا واخذوا
القراب مزامير واخذوا جلود السباع
صفافا والمساجد طرقا والحرير لباسا وكثر
الجور وفشا الزنا وتهاونوا بالطلاق وامن
الخاين وخون الامين وصار المطر قيظا والولد
غيظا وامر الفجره ووزر الكذبه وامن خونه
وعز فاطلمه وقلت العلما وكثرت المصاحف

والقرا وقلت الفقها وحليت المصاحف وزخرفت
المساجد وطولت المنار وفسدت القلوب واتخذ
واتخذوا القيان واستحلت المعازف وسرت
الجنوب وعطلت الحدود ونقصت السهور وتقدمت
المواتيق وشاركت المراه زوجها وركب النسا
البراذين وتشبهن النسا بالرجال والرجال بالنسا
وحلف بغير الله وشهد الرجل من غير ان يستشهد
وكانت الزكاه مغرما والامانه مغنما واطاع الرجل
امراته وعق امه واقصى اباه وصارت الاصوات
مواريث وشرب اخر هذه الامه اولها واكرم الرجل
اتقا شره وكثرت الشرط وصعدت الجهلا
المنابر ولبس الرجال السيجان وضيقت
الطرقات وشيد البنا واستغنا الرجال بالرجال
واستغنى النسا بالنسا وصارت خلافتكم
في صبيانكم وكثر خطبا منابركم وركن علماوكم
الى ولاتكم فاحلوا لهم الحرام وحرموا عليهم
الحلال وافتوهم بما يشتهون وتعلم علماوكم
العلم ليعلموا به دنا نيركم ودراهمكم واتخذتم
القراب تجاره وضيعتم حق الله في اموالكم
وصارت اموالكم عند شراركم وقطعتم
ارحامكم وشريتم الجور في ناديكم ولعبتم
بالميسر وضربتم بالكبر والمعازف والمزامير
ومنعتم محاويجكم زكاتكم وراينموها
مغنما وقتلتم البرى ليعظ العامه بقتله واختلف

اهواكم وصار العطا في العبيد والسقاط
وطفقت المكاييل والموازين ولتم اسركم
السفها ٥ حدثنا عيسى نا عبد الله ابن المبارك
عن شعبة عن عمرو ابن مرة قال سمعت عبد الله
ابن الحارث عن ابي كثير انه سمع عبد الله بن عمرو
ابن العاص يقول يجمعون فيقال اين فقراء هذه
الامة ومساكينها فيبرزون فيقال ما عملكم
فيقولون يا رب ابتليتنا فصبرنا وانت اعلم
واحسبه قال وولينا الامر والسلطان غيرنا فيقول
صدقتم فيدخلون الجنة قبل سائر الخلق الناس
وتبقى شدة الحساب على ذوي السلطان والاموال
قال فقلت فاين المؤمنون يومئذ قال فيوضع لهم
كراسي ويكون ذلك اليوم عليهم اقصر من ساعة
من نهار ٥ حدثنا عيسى نا ابن المبارك عن شعبة
عن عمرو ابن مرة انه ذكر النار فتعوذ بالله منها
واشاح مرتين او ثلثا ٥ حدثنا عيسى نا ابن المبارك
عن شعبة عن عمرو ابن مرة انه سمع خيثمة يحدث
عن عدي ابن حاتم عن النبي صلى الله عليه وسلم قال
اتقوا النار ولو بشق تمرة فان لم تجدوا فبكلمة
طيبة ٥ حدثنا عيسى نا ابن المبارك عن ابن
عيينة عن عمرو ابن دينار قال طلق ابن عمر امراته
فقالت هل رايت مني شيئا فقال لا فقال فقم
فطلق المراة التي المسلمة العفيفة فارتجعها
حدثنا عيسى نا ابو المليح الرقي عن ميمون
قال مثل العالم في البلد مثل العين تروا وتكفا
تروى وتكفى

تبكي عليها الناس فبينا هم كذلك اذ غارت
العين فاحتاج الناس اتكلوا الى الذين نزفوا
وكذلك العالم ٥ حدثنا عيسى نا ابن المبارك
عن سعيد يعني ابن ابي عروبة عن هلال الجهني
عن ابن ابي ليلى في قوله جل وعز والصاحب
بالجنب قال المراة ٥ حدثنا عيسى نا ابن المبارك
عن سعيد عن قتادة عن سعيد بن المسيب عن
عبد الله بن عمرو قال قال رسول الله صلى الله عليه وسلم
لا ينظر الله عز وجل الى المراة لا تشكر لزوجها
ولا تستغني عنه ٥ حدثنا عيسى نا ابو الملح
قال قال ميمون ان ابن عمر يعلم البقرة في
اربع سنين ٥ حدثنا عيسى نا ابو الملح عن
ميمون قال كتب ابن عمر الى عبد الملك فبدا
بنفسه اما بعد فالله الذي لا اله الا هو ليجمعنك
الى يوم القيامة وقد بلغني ان ناسا قد اجتمعوا
على البيعة لك وقد دخلت فيما دخل المسلمون
فيه والسلام ٥ حدثنا عيسى نا ابن المبارك عن
ابي بكر بن ابي مريم قال حدثني عطية ابن قيس ان
معاوية بن ابي سفيان خطب ام الدرداء بعد موت
ابي الدرداء فابت ان تتزوج وقالت اني سمعت
ابا الدرداء يقول ان المراة تكون لزوجها الاخر
وانا احب ان لا اتزوج فبعث اليها معاوية
ان عليك بالصيام فانه يحسمه ٥ حدثنا
عيسى نا ابو الملح عن ميمون وحبيب بن ابي مرزوق

الاخر

انهما كانا لا يريان بسور السنور باسا وقالوا
ربما اكفئ لها الاناء وتقول انما هي من اهل البيت
حدثنا عيسى نا ابو الملح عن ميمون عن ابن عمر
انه كانت له جاريتان فدعا عنتهما عن دبر فكان
يطاهما ثم يدا له فاعتق احدهما وردها ناقع
وامسك الاخرى ثنا عيسى نا ابن المبارك
عن قيس ابن الربيع عن ابي هاشم عن سعيد ابن
جبير عن ابن عمر عن النبي صلى الله عليه وسلم قال
للمراة في حملها الى وضعها الى فصالها من الاجر
كالمستشهد في سبيل الله وان هلكت فيما بين
ذلك لها اجر شهيد ثنا عيسى نا ابرهيم ابن
هدبة ابو هدبة الفارسي قال سمعت انس ابن
ملك قال قال رسول الله صلى الله عليه وسلم لو
ان الله عز وجل اذن للسموات والارض ان
تتكلم لبشرت الذي يصوم شهر رمضان الجنة
حدثنا عيسى نا حماد النصيبي عن ابي رافع
المدني عن محمد ابن المنكدر رحمه الله ان رسول الله لم للمؤمن
من ستر قال هي اكثر من ان تحصى ولكن العبد
اذا اذنب ذنبا هتك الله عز وجل منها ستراً فان
تاب وراجع رده الله عليه وتسعة امثالها
وان تمادى في ذنوبه هتك الله عنه ستراً ستراً
فما يبقى عليه من ستر فيوحي الله عز وجل الى
الملائكة ان جفوا عبدي ما حبستكم فيجفونه
فاذا تمادى في ذنوبه ضجت الملائكة منه

فيوحي الله اليهم ان خلوا عنه فيخلون عنه فلو
اذنب ذنبا في جوف صخرة لاظهره الله عز وجل
عليه ثنا عيسى نا حماد النصيبي عن مخلد
ابن يزيد عن ابي عمر الصنعاني قال قال رسول
الله صلى الله عليه وسلم يحشر الناس يوم
القيامة حفاة عراة غرلا فيبينا هم كذلك
اذ خرج مناد فنادى من تحت العرش فيقول
اين النبيون والصديقون فيخرج فوج من الناس
حفاة عراة مجهودين قد الجمهم الدنس
فينتهون الى العرش فيوضع لهم
كراسي تحت العرش فيكسون من سندس
الجنة واستبرقها ثم ينادي المنادي ايضا اين
الشهداء والصالحين فيخرج فوج من الناس
حفاة عراة قد الجمهم الدنس فينتهون الى
العرش فيوضع لهم الكراسي ثم يكسون من
كسوة الجنة ثم ينادي اين المطهرين من المؤمنين
فيخرج فوج من الناس حفاة عراة مجهودين
قد الجمهم الدنس فيوضع لهم الزرابي
ويكسون من كسوة الجنة قال فبينا هم
كذلك اذ جاء فوج من الناس توقد
وجوههم نارا فيقال هاؤلاء الزناة جاؤكم
توقد وجوههم نارا ان شاء عذبهم وان
شاء غفر لهم حدثنا عيسى نا ابو الملح

عن ميمون انه قال ما يعجبني الذي يجد بين
طيلسان لم يلبس البيت الا ان يقدم الفضل
واما ان يلبس يعني البيت ويضع الدراهم
بعضها على بعض فلا يعجبني حدثنا عيسى
نا ابو الملح عن ميمون عن ابن عمر انه كره ان يجالس
الرجل العبد الذي ليست له حرفة على مسئلة
الناس ويكره ان يكون معونة عليهم قال
ابو سعيد ان يكون عيالا عليهم نا
حدثنا عيسى نا ابو الملح عن ميمون قال
سئل ابن عمر عن تلك المشاهد فقال كففت
بك فلم اقدم والمقاتل على افضل نا
حدثنا عيسى نا ابو الملح الرقي واسمه الحسن
ابن عمرو كذا قال ابو سعيد بن عمرو قال سمعت
ميمون يقول ادركت من لم يكن يتكلم
من صلاة الغداة او صلاة الفجر الى ان تطلع
الشمس الا بما يصعد وادركت من لم يكن
يتكلم الا بحق او يسكت نا
حدثنا عيسى نا ابو الملح نا ميمون ان ابا عبيدة
ابن الجراح اتاه بدينار من الجزية مال المسلمين
دينار الفرسة ودينار الغلامة ثم قال اما انه
ليس بسنة ولا فريضة ولكني احببت ان
ان ازيدك في فيء المسلمين نا

حدثنا عيسى نا ابو الملح قال سمعت ميمون
ذكر الانبياء فقال منهم من له عزم ومنهم
من لا عزم له وذكر ان اولو العزم خمسة
نوح وابرهيم وموسى وعيسى ومحمد صلى الله
عليهم وسلم نا حدثنا عيسى نا ابو الملح
قال سمعت ميمون وهو يقول ان هذا
القرآن قد خلق في صدور كثير من الناس
والتمسوا احاديث غيره وهو ربيع قلوب
المؤمنين والقرآن غض جديد نا
حدثنا عيسى نا ابو الملح عن ميمون قال
دخلت على ابن عمر فقومت كل شيء في بيته
مما وجدته سوى مائة درهم قال ثم دخلت
مرة اخرى فما وجدت ما يسوى ثمن
طيلسان قال ودخلت على سالم بن
بعده فوجدته على مثل حاله نا حدثنا عيسى
نا ابو الملح عن ميمون قال لا تجالسوا اهل
القدر ولا تسبوا اصحاب محمد صلى الله عليه
وسلم ولا تعلموا النجوم نا حدثنا عيسى
نا ابو الملح عن ميمون انه كان يرفع يديه مرة
واحدة في كل صلاة مكتوبة وغيرها وعلى الجنازة
حدثنا ابو الملح قال كتب عمر ابن عبد
العزيز الى عامل الجزيرة ان لا تعاقب عند

غضبك واذا غضبت على رجل فلا
تغضب غضبك على قدر ذنبه ولا
تجاوز خمسة عشر سوطا له حدثنا
عيسى نا ابو الملح عن زياد بن بيان قال جاء
رجل بثوب الى شريح فقال اني اشتريت هذا
الثوب فكان فيه خرق فقال شريح لا تجاوز
الرد فقال صاحب الثوب انه قد اخلق فيه
صغره فقال شريح رده كما اخذته له
حدثنا عيسى نا ابو الملح قال سمعت
ميمون واتاه رجل فقال ان زفيه امراه
هبشام ماتت واعتقت كل مملوك لها
فقال يعصون الله من بعد ما يحلون به
وقد امروا ان ينفقوه فاذا صار لغيرهم
اسرفوا فيه له حدثنا عيسى نا ابو الملح
قال سمعت ميمون يقول يا اصحاب الفرائض
لا تتخذوا الفرائض بضاعة لتميسون به
التميف يعني النخل في الدنيا والتميسوا
الدنيا بالدنيا والتميسوا الاخرة بالاخرة ٥
حدثنا عيسى نا ابو الملح قال سمعت
ميمون يقول لا يزال احدكم حديث عهد
بعمل صالح فانه اهون عليه حتى ينزل به
الموت او تذكر عملا صالحا قد قدمه
حدثنا عيسى نا ابو الملح عن زنكل

زنكل

عن ابو سعيد زنكل بن علي وابن عمر
بن عبد العزيز قال قال حدثه ابن النباب
يا طاعون خذني اليك ثلث مرات قبل
ست سفك دم حرام وقبل جور في الحكم
وامارة الصبيان وكثرة الذبانية له
حدثنا عيسى نا ابو الملح عن ميمون قال
بعث عبد الله بن عامر حين حصرته
الوفاة الى مشيخة من اهل المدينة وفيهم
ابن عمر فقال اخبروني كيف كانت سيرتي
قالوا كنت تصدق وتعتق وتصل رحمك
قال وابن عمر سالت قال فقال يا ابا عبد
الرحمن ما يمنعك ان تتكلم قال قد تكلم
القوم قال عزمت عليك لتتكلمن فقال
ابن عمر اذا طابت المكسبة زكت النفقة
وستقدم فتزكى له حدثنا عيسى نا
ابو الملح نا ابو هريرة رجل من اهل الشام قال جلست
الى مكحول فرايناه مغتما فاقبلنا نحدثه
فما زادنا على ان قال يا اي وجه تلقون
ربكم وزهدكم في اثر فرغبتم فيه
ورغبتكم في امر فزهدتم فيه فباي
وجه تلقون ربكم له حدثنا عيسى
نا ابو الملح قال قال رجل لميمون هل بلغك
ان الارض تضج ثلث قال من هم قال الشيخ

الزاني والعايل والكذوب والسلطان الكذوب
قال مسموب نعم والموسر المطول
حدثنا عيسى قاضي المدينة الزبيري القرشي
وهب ابن عبد الحميد قال حدثني جعفر ابن محمد
عن ابيه عن الحسن بن علي المتوضي واصاب
كسرة او قال لقمة في مجرى الغايط والبول
واخذها فغسلها غسلا نعما ثم قال يا غلام
اذكرني بها اذا توضأت فلما توضى قال
يا غلام ناولني اللقمة او الكسرة قال فقال
يا مولاي اكلتها قال فقال له اذهب فانت
حر لوجه الله قال فقال الغلام يا مولاي لاي
شي اعتقتني قال لاني سمعت فاطمة امي
بنت رسول الله صلى الله عليه وسلم تذكر عن
ابيها صلى الله عليه وسلم انه قال من
اخذ كسرة او لقمة من مجرى الغايط او
البول فاماط عنها الاذى وغسلها غسلا
نعما ثم اكلها لم يستقر في بطنه حتى يغفر
له فما كنت لاستخدم رجلا من اهل الجنة
حدثنا عيسى ثنا ابو الملح قال قال لنا ميمون
ونحن حوله يا معشر الشباب قوتكم اجعلوها
في شبابكم ونشاطكم في طاعة الله يا معشر
الشيوخ حتى متى له حدثنا عيسى ثنا ابو الملح

عن رجل من اهل الكوفة يقال له يوسف قال
ابو الملح واتاني زايرا حين قدمت الكوفة
فراى دفا من خشب وبه نصاوير نرد
شير قال ما هذا العلك يلعب بها قال لا ولا
علمت بها حتى رايتها فقال سمعت الربيع
ابن خثيم يقول لان اكل لحم الخنزير والميتة
واقوم فاصلي ولا اتوضى احب الي من ان العب
اللعب بها حدثنا عيسى ثنا ابو الملح قال
قال ميمون رايت عبد الله ابن الزبير يواصل
من الجمعة الى الجمعة فاذا افطر استعان
بالسمن حتى يلين بالسمن له
حدثنا عيسى ثنا ابو الملح عن حبيب ابن ابي
مرزوق عن عطا ابن ابي رباح قال حدثني ابو
مسلم الخولاني عن معاذ ابن جبل قال سمعت
رسول الله صلى الله عليه وسلم يقول ان المتحابين
في الله في ظل العرش يوم لا ظل الا ظله يغبطهم
بمكانهم الصديقون والشهدا قال فلقيت
عباده ابن الصامت فحدثني بما حدثني به معاذ
فقال عباده صدق وانا احدثك غير هذا عن رسول
الله صلى الله عليه وسلم انه قال حقت محبتي على
المتباذلين في وحقت محبتي على المتحابين في
وحقت محبتي على المتزاورين في له
حدثنا عيسى ثنا عبيد الله بن عمرو عن ايوب

عن ابي قلابة عن انس بن مالك عن النبي صلى الله عليه
وسلم قال ثلث من كن فيه وجد بهن حلاوة
الايمان ان يكون الله ورسوله احب اليه مما
سواهما او يكون يكره ان يرجع في الكفر كما
يكره ان يقذف في النار او يحب المرء المسلم لا يحبه
الا لله عز وجل حدثنا عيسى بن عبد الله ابن
عمرو الدمشقي عن يحيى بن سعيد عن عمرة عن عائشة
قالت قال رسول الله صلى الله عليه وسلم ما زال جبريل
يوصيني بالجار حتى ظننا انه سيورثه
حدثنا عيسى بن عبد الله عن يحيى عن محمد بن ابرهيم
عن عمرة عن عائشة انها قالت ان رسول الله
صلى الله عليه وسلم كان يصلي الفجر فيخففها
حتى لاني اقول انما قرأ بام الكتاب
حدثنا عيسى بن عبد الله بن عمرو عن يحيى بن
سعيد عن عمرة عن عائشة قالت لو ان رسول
الله صلى الله عليه وسلم راى ما احدث النساء بعده
لمنعهن المسجد كما منعت نساء بني اسرائيل
قال يحيى قلت لعمرة كانت نساء بني اسرائيل
منعن المساجد قالت نعم حدثنا عيسى
بن عبد الله عن يحيى بن سعيد عن رائطة عن
عمرة عن عائشة ان النبي صلى الله عليه وسلم كان
اذا اراد ان يعتكف صلى الفجر ثم دخل المكان
الذي يعتكف فيه قال ابو القسم ابن سمع
يحيى بن معين هذا الحديث عن عيسى حدثت
رائطة

حدثنا عيسى بن عبد الله بن عمرو الجزري
عن خلد الحذاء عن ابي قلابة قال سمعت ابا
هريرة يقول ما احتذى النعال ولا انتعل
ولا ركب الكور احد بعد رسول الله
صلى الله عليه وسلم خير من جعفر بن ابي
طالب حدثنا عيسى بن عبد الله بن عمرو
عن زيد بن ابي انيسة عن عمرو بن سعيد
عن ابيه عن جده عن عمرو بن العاص ان
رسول الله صلى الله عليه وسلم بعث عتاب
بن اسيد الى مكة فقال له النبي صلى الله عليه وسلم
اتدري الى من ابعثك على اهل الله
وهم اهل مكة فانههم عن اربع عن بيع وسلف
وعن شرطين في بيع وربح ما لم يضمن وبيع
ما ليس عندك حدثنا عيسى بن عبد الله
ابن عمرو عن يحيى بن سعيد عن عدي بن ثابت عن
البراء بن عازب عن النبي صلى الله عليه وسلم
انه قرأ في العشاء الاخرة بالتين والزيتون
حدثنا عيسى بن عبد الله بن عمرو عن يحيى بن
سعيد عن ابي بكر بن حزم عن عباد بن تميم
عن عبد الله بن زيد الانصاري عن النبي صلى
الله عليه وسلم انه خرج يستسقي ثم انه لما
اراد ان يدعوا استقبل القبلة وحول رداءه

حدثنا عيسى نا عبد الله بن عمرو عن اسمعيل
ابن ابي خالد عن قيس ابن ابي حازم عن ابي مسعود
الانصاري قال قال رسول الله صلى الله عليه وسلم
الشمس والقمر لا ينكسفان لموت احد ولكنهما
اياتان من اياات الله فاذا رايتموهما فصلوا
حدثنا عيسى نا ابن المبارك عن يونس عن
الزهري عن السائب ابن يزيد قال ذكر
شريح الحضرمي عند رسول الله صلى الله عليه
وسلم فقال ذاك رجل لا يتوسد القرآن
حدثنا عيسى نا عبد الله ابن عمرو عن عبد الكريم
عن مجاهد في قول النبي الله عز وجل حتى تضع الحرب
اوزارها قال حتى لا يكون دين الا الاسلام
حدثنا عيسى نا عبد الله بن عمرو عن
عبد الكريم عن مجاهد في قوله عز وجل لا تحلوا
شعائر الله قال لا تحلوا معالم الله في الحج
حدثنا عيسى نا عبد الله بن عمرو عن ابي عقيل
عن جابر ابن عبد الله قال صليت مع ابي بكر الظهر
ثم انكفأ معه الى بيته فقال لامراته اسما
بنت عميس ما عندكم من طعام فقالت لا والله
قال انظري هل من شيء قالت لا والله ما من شيء
فاخذ ابو بكر قعبا فعمد الى شاة فاعتقلها
وكان ذا شاء فحلبها من لبانها وكانت قد
وصفت من يومها ثم اقرع اللبا في المرمة ثم
حرجنا الى العصر فما توضى ابو بكر ولا احدنا

ثم مضى الى مكة ثم دخلنا على عمر في
خلافته بعد المغرب في نفر من اصحاب
رسول الله صلى الله عليه وسلم فاتوا بقصعتين
ثريد ولحم فوضعت احداهما بين ايدينا
والاخرى للمساكين حتى اكلنا ثم قمنا
فصلينا ولم نتوضأ احدنا
حدثنا
عيسى نا عبد الله بن عمرو عن ابن عقيل عن
حدثه عن علي قال قال رسول الله صلى الله عليه وسلم
يا علي لا تتختم بخاتم الذهب ولا تلبس المعصفر
ولا تجعل على كوزك ميثرة حمراء
حدثنا عيسى نا عبد الله بن عمرو عن يحيى
ابن سعيد عن الزهري عن الحسن وعبيد
الله ابني محمد عن ابيهما عن علي ان النبي صلى
الله عليه وسلم نهى عن رداء المنعة
حدثنا عيسى نا عبد الله عن ايوب عن ابي
قلابة عن انس قال كان الجنشة يبسون للنبي
النبي صلى الله عليه وسلم وام سليم معهم
فقال رويدك يا انجشة سوقك بالقوارير
حدثنا عيسى نا عبد الله بن عمرو عن يحيى ابن
سعيد عن انس انه صلى على جنازة لغير القبلة
يركع ويسجد من غير ان يصيب وجهه
شيئا حدثنا عيسى نا عبد الله ابن المبارك
عن معمر وهو ابن قصالة عن الحسن عن انس

ان النبي صلى الله عليه وسلم كان يخطب الناس
فيستند الى جذع نخلة حدثنا عبيد الله
بن سعيد ثنا سفيان عن الحسن عن أنس عن
النبي صلى الله عليه وسلم مثله حدثنا
عيسى بن عيسى بن يونس عن عبد الملك
الافريقي عن زياد بن نعيم الحضرمي عن
زياد بن الحارث الصدائي قال أتيت النبي
صلى الله عليه وسلم فبايعته على الاسلام
فأخبرته انه قد بعث جيشا الى قومي
فقلت رد الجيش وانا لك باسلامهم وطاعتهم
ففعل فكتبت اليهم فأتى وفدهم رسول
الله صلى الله عليه وسلم باسلامهم وطاعتهم
فقال يا أخا صدى انك لمطاع في قومك
قلت بل هداهم الله واحسن اليهم قال
افلا تؤمرك عليهم فسألني فكتب لي
بامارتي عليهم وسألته صدقاتهم ففعل
وكتب لي بذلك وكان نبي الله صلى الله عليه
وسلم في بعض اسفاره فنزل منزلا فأتاه
اهل المنزل يشكون عاملهم وقالوا
أخذنا ما كان بيننا وبين قومه في الجاهلية
فقال أو فعل قالوا نعم فالتفت الى اصحابه
وانا فيهم فقال لأخير في الامارة لرجل يؤمن

فوقع ذلك في نفسي ثم أتاه رجل فسأله فقال
من سأل الناس عن ظهر غنا فصداع في الرأس
ودا في البطن قال فأعطني من الصدقات فقال
ان الله لم يرض في الصدقات بحكم نبي ولا غيره
حتى حكم فيها فجزأها ثمانية اجزاء فان كنت
منها اعطيتك حقك ثم ان نبي الله اعتشا
من اول الليل فلزمته وجعل يحدثه بتعتعة
حتى لم يبق معه احد غيري فلما عاين اول
الصبح أمرني فأذنت ونزل فتنحى وتلاحق
اصحابه ثم اقبل فقال امكث بنا فقلت قليل
لا يكفيك قال صبه في اناء ثم اتني به فأتيته
فوضع كفه فيه فاذا بين كل اصبع من
اصابعه عين تفور فقال يا أخا صدى لولا
ان استحي من ربي لسقينا واستقينا
نادى اصحابه من اراد الماء فاغترف
من اخمص نبي الله قام الى الصلاة
فاراد بلال ان يقيم فقال ان اخا صدى
قد اذن ومن اذن فهو يقيم فاقمت
الصلاة فلما قضى رسول الله صلى الله عليه وسلم
اتيته بصحيفتي فقلت اعفني فقال وما ذاك لك
قلت سمعتك تقول لا خير في الامارة لمؤمن
وقد امنت وقلت من سأل الناس عن

طهر عنا وصداع في الراس وداء في البطن وقد
سالتك وانا غني وقال هو ذاك فان شئت
فاقبل وان شئت فدع قال فدلني على رجل
قد اللته على رجل من الوفد وقال لرسول الله
ان لنا بئرا اذا كان الشتاء وسعنا ما فيها
واجتمعنا عليه واذا كان الصيف فني ما فيها
فتفرقنا على ما حولها وانا لا نستطيع
اليوم ان يتفرق كل من حولنا لنا عدو فادع
الله تعالى ان يسعنا ما فيها فدعا النبي الله
صلى الله عليه وسلم بسبع حصيات وحركهن
في يده وقال اذا اتيتموها فالقوا واحدة واحدة
واذكروا اسم الله فما استطاعوا ان
يستقيموا فعرها بعد ذلك
حدثنا عيسى ثنا عيسى بن يونس ثنا عبد الرحمن
ابن زياد بن انعم عن عمارة ابن غراب عن عبد
الله بن مسعود ان عثمان ابن مظعون اتى النبي
صلى الله عليه وسلم فقال ائذن لي ان ارى
اهلي عورتي قال ولم وقد جعلها الله لك لباسا
وجعلك لها لباسا وانا ارى اهلي مني واراه
منهن قال انت فمن بعدك ثم ادبر فقال
رسول الله صلى الله عليه وسلم ان عثمان
لحيي ستير
حدثنا عيسى ثنا ابو الملح

عن ميمون والزهري في رجل افترض دراهم
سودا فاعطى دراهم بيضا قال فلا باس به
ان لم يكن بينهما شرط وان لم يكن مزيته
قال ابو الملح وكانت البيض تؤمئذ لها
فضل
حدثنا عيسى ثنا ابو الملح قال
سال رجل ابن عباس فقال اني قتلت نفسا
لست مني بسبيل قال زنا فوك قال
فما كفارته قال استغفر الله ولا تعود
حدثنا عيسى ثنا عبد الله ابن عمرو عن
اسمعيل عن الشعبي عن عامر ابن شهر
قال كلمتين سمعتهما احداهما من النبي
صلى الله عليه وسلم والاخرى من النجاشي
ما يسرني ان لي باحداهما الدنيا بما فيها
اما التي سمعتها من النجاشي سمعتها عنده
وانه يوم وجاءه ابن له من الكتاب فعرض
عليه لوحه وكنت افهم كلامهم فمر
بابه فضحكت فقال ما الذي يضحكك
والذي نفسي بيده لقد نزلت من ذي
العرش وذكر كلاما واما التي سمعته
من رسول الله صلى الله عليه وسلم فانه قال
انظروا قريشا واسمعوا منهم وردوا

وعالهم ثنا عيسى ثنا ابو الملح عن
الزهري انه ابن عمر كان اذا قبل جاريته
او امراته من شهوة توضأ ثنا
عيسى ثنا ابو الملح قال سئل الزهري عن طلاق
السكران فقال جائز ويضرب الحد ثنا
عيسى ثنا ابو الملح عن ميمون قال
دخلت على ام الدرداء فرايتها مختمرة بخمار
صفيق فضربت على حاجبها قال فكان
فيه قصر فوصلته بسير قال وما دخلت
عليها في ساعة صلاة الا وجدتها مصلية ثنا
عيسى ثنا ميسرة بن عبد ربه عن
ابي الياس ادريس ابن بنت وهب بن منبه
عن وهب ابن منبه عن ابن عباس ان
جبريل وقف على النبي صلى الله عليه وسلم
وعليه عصابة خضراء قد علاها الغبار فقال
له رسول الله صلى الله عليه وسلم ما هذا
الغبار الذي في عصابتك يا روح الامين
فقال اني ابنت البيت فازدحمت انا
والملائكة على الدكن فهذا الغبار الذي
ترى مما تثير باجنحتها ثنا
عيسى ثنا عبد الله بن عمرو عن
زيد بن ابي انيسة عن ابي اسحق عن مجاهد عن

عن ابي هريرة ان جبريل اتى النبي صلى الله عليه
وسلم في بيته وفي البيت ستر منصوب
عليه تماثيل فقال له النبي صلى الله عليه وسلم
ادخل قال انا لا ندخل بيتا فيه تماثيل
قال لست لابد جاعلها في بيتك
فاجعلها وسايد وبساطا ثنا
عيسى ثنا عبد الله بن عمرو
عن معمر عن الكلبي غيرا ولي الاربه
بن الدجال قال هو الحصى والقثيل
عيسى ثنا عبد الله ثنا بن عمرو عن
معمر عن قتادة عن الحسن قال هو الذي
لا حاجة له في النساء ثنا عيسى
ثنا ابو الملح عن ميمون في قوله عز وجل
انما يوفى الصابرون اجرهم قال صبروا
بغير حساب ثنا عيسى ثنا
بقية ابن الوليد الحمصي عن عبد الحميد بن
سليمن عن ابي سعيد القاص عن معاوية
ابن اسحق عن سعيد بن جبير قال سمعت
ابن عباس يقول قال رسول الله صلى الله
عليه وسلم من مشى الى غريمه بحقه
صلت عليه دواب الارض ونون الما

وكتب له بكل خطوة شجرة في الجنة ودنبا
يغفر له ۞ حدثنا عيسى بن يونس
ابن الوليد عن يحيى بن مسلم عن ابي
الزبير عن جابر قال قال رسول الله صلى الله
عليه وسلم من اكرم اخاه المومن
فانما يكرم الله عز وجل ۞
اخر حديث السابع والحمد لله رب
العالمين وصلى الله على سيدنا محمد وآله وسلم تسليما

صورة سماع سمعنا ما ماله سمع جميع هذا الجزء على
الشيخ الامام الزاهد ابي عبد الله الحسين علي احمد الخياط
سبط الشيخ ابي منصور الخياط المقرئ رحمه الله السوح ابو
منصور المبارك احمد بن الحسن الخياط والشريف ابو الحسن علي
ابن عدنان بن سعد الله الحسني وابو اليمن زيد بن الحسن بن زيد
الكندي وابو اسحق يوسف بن المبارك بن عبد الله البغدادي
وابو محمد عبد الجليل بن محمد الاسفرايني الواسطي وابو القاسم
ابن ابي النجيب ابي سعد ويعرف بالسلامي
وابو جعفر محمد بن السيد ابي نصر بن ابو كيل الوفائي وابو
السعادات هبة الله ابن الضريس وابو القاسم بن احمد بن
يوسف الارجي ومحمود ابن ابي البركات بن الحسن الدارج
وابو القاسم ابي جعفر ابي نصر الصوفي بقراءة مسعود
من اوله وسمع حديث من اوله انا صدقة بن عبد الله
ابن مهدي الهندي وسمع من اخره خمس اوراق ابو الدلف
ابن عبد الله بن محمد الغزالي وذلك في رمضان من سنة
اربع وتسعين وخمسمائة والحمد لله وحده وصلى الله على محمد وآله وسلم

سمع جميع هذا الجزء على سيدنا الشيخ الاجل الامام العالم العلامة تاج الدين محمد العرب
ابن الحسين بن زيد الكندي سماعه فيه بقراءة الشيخ الامام العالم الحافظ عز الدين
ابي الفتح محمد بن الامام العالم الحافظ ابي محمد عبد الغني عبد الواحد بن علي بن سرور المقدسي
ابنه ابو العباس احمد والفقيه الامام الزاهد ابو عمرو محمد بن احمد بن محمد بن قدامة المقدسي وابنه احمد
وصاحبه ابي الشيخ الفقيه الامام ابو الربيع سليمان بن ابي حمزة الشيخ الكندي بقراءته
ابنه تعالى وابو عبد الله محمد بن خلف بن رافع وابنه محمد وحفيده هو الشيخ الثالث ونعمه
ابن عبد الله وابنه واحمد بن سالم بن عمر وعبد الرحمن بن محمد بن عبد الجبار وابنا محمد وحفيده
ابنه عبد الله وهو الثالث وعبد الرحمن بن عبد المنعم بن ابي بن محمد بن احمد بن سالم واخوه عبد الله
وحميد وعبد الله ابنا ابي بكر بن عمر ومحمد بن عبد العزيز وعبد الله بن عبد الله بن عبد الله بن عثمان
وعبد الله بن عبد الله بن يوسف واحمد ومحمد ابنا عمر بن ابي بكر بن شكر واحمد بن سماع
ابن مفرج واحمد بن ابي بكر بن ابراهيم المقدسيون وجماعة اخرون وابو محمد عبد الملك بن
سليمان بن نفيس بقراءة اخيه محمد وهذا حفظه وذلك في يوم الثلاثاء السابع
من ذي الحجة سنة ست وتسعين وخمسمائة وصح نقله سليمان بن حمزة

وسمعه انصافا على الشيخ المذكور [illegible]
بعد ان صححه الشيخ سليمان [illegible]

[illegible] بن سالم

فرأت جميع هذا الجزء على الشيخ الاجل الله بدر الدين العالم العامل محمد بن سليمان بن
نفيس الشيباني بحق اجازته من الكندي رحمه الله فسمعه صاحب هذه
النسخة الاخ علاء الدين ابو الحسن علي بن سالم بن سلامة الغرياني
من الحصني نفعه الله بالعلم وعبد الرحمن بن احمد بن عبد الرحمن بن حسن
المقدسي وصح ذلك في يوم الاحد ثاني عشر شهر ذي الحجة من سنة خمس
وستين وستمائة بمدرسة الشيخ ابي عمر محمد رحمه الله واجاز لنا الشيخ المسمع بما
يجوز له روايته سوى ما له كتبه العبد الفقير الى الله تعالى اسماعيل بن
ابرهيم بن سالم بن ركاب بن سعد الحجار عفا الله عنه والحمد لله وحده وصلى الله
على محمد وآله وسلم

سمع جميع هذا الجزء وفيه حديث عيسى بن سالم الشاشي على الشيخ الجليل الصالح
المسند ناصر الدين أبي حفص عمر بن عبد المنعم بن عمر ابن القواس
الدمشقي بما حدثه به من أول الجزء إلى آخره بسماعه من الحسن الدلاسي بسماعه من
الشيخ أبي عبد الله الحسن بن علي المصري بسماعه من أبي الحسن السعود بسنده
بذلك إلا على سعود بن نصر الموصلي بالمثل وهذا خطه غفر الله
له بمنه وكرمه وصح عبد الرحمن بن عبد الله بن أبي الحسن ابن المعبر البغدادي
بحضور الشيخ أبي حفص عبد الرحمن بن عبد الله بن أبي الحسن ابن المعبر البغدادي
صاحب الكل أحمد بن عبد الله بن عبد الغني الموكاني وقال ابنه عبد الغني
وعبد العزيز أبناء إبراهيم بن عبد الغني ابن الجوهري ومحمد وعلي أبناء
الشيخ محمد أبي بكر بن عبد الله بن عبد الله الشيخ أبو الفضل ومحمد ابنا زين بن
إسماعيل النجار الذي وجد للأول من يوم السبت التاسع من شوال
سنة ست وتسعين وستمائة بلسان الشيخ نصر بن عريبل بن
عوطة دفين المدرسة داخل الشيخ جمع مرويا بنقطه
والحمد لله وحده وصلى الله على سيدنا محمد وآله وصحبه وسلم تسليما كثيرا

شبكة الألوكة
www.alukah.net

شبكة الألوكة
www.alukah.net

مجلس من أمالي أبي الفرج بن المسلمة

وقف

شبكة الألوكة
www.alukah.net

مجلس وأمالي أبي الفتوح أحمد بن محمد بن عبد الحسن بن المسلمة عن سمعه
وأجازه أبي الفوارس طراد بن محمد بن علي الزينبي عنه
وأجازه أبي القاسم أحمد المبارك بن عبد الباقي بن هرجل
وأبو بكر أحمد المعروف بن الحسين بن الحسن الكرخي عنه
وأجازه أبي العباس أحمد بن محمد بن شهبة الله عنهما
سماع محمد بن عبد الواحد بن أحمد المقدسي بعد الله بالعلم

وصح لنا مطصا الدين أبو عبد الله محمد بن عبد الواحد المقدسي رحمه الله

شبكة الألوكة
www.alukah.net

مجلس يوم الجمعة الخامس من المحرم سنة اثنتي عشرة
واربعمائة في جامع المهدي
ولا قوة الا بالله

بسم الله الرحمن الرحيم

اخبرنا الشيخ ابو العباس احمد بن يحيى هبة بقراءتي عليه قلت له اخبركم ابو بكر احمد بن المظفر
ابن الحسين بن الحسن الكرخي وابو القسم احمد بن المبارك بن عساكر قالا انا ابو الفوارس
طراد بن محمد بن علي الزيني قال انا ابو الفرج احمد بن عمر بن الحسن بن المسلمة املا انا ابو الحسن
علي بن محمد القزويني قدم علينا في سنة ثمان واربعين وثلثمائة ثنا ابي الحسن بن مظفر ثنا محمد
ابن ايوب الرازي ثنا عبد الرحمن بن المبارك ثنا ابو عوانة عن ابي بشر عن حميد بن عبد الرحمن
عن ابي هريرة عن النبي صلى الله عليه قال افضل الصيام بعد رمضان شهر الله المحرم
وافضل الصلاة بعد الفريضة صلاة الليل

هذا حديث صحيح اخرجه مسلم عن قتيبة بن سعيد عن ابي عوانة

اخبرنا عبيد الله بن ابي زيد انه سمع ابن عباس يقول ما علمت رسول الله صلى الله عليه
كان يتحرى صيام يوم يفضله على غيره الا هذا اليوم عاشوراء وشهر رمضان

هذا حديث صحيح اخرجه مسلم فانا الاغر في ابن رافع عن عبد الرزاق عن ابن جريج

اخبرنا العمري يوسف ثنا الحرث ثنا روح ثنا ابن ابي ذئب عن القسم بن عباس عن عبد الله بن عمير
عن عبد الله بن عباس ان رسول الله صلى الله عليه قال لئن سلمت لاصومن
اليوم التاسع والعاشر

هذا حديث صحيح اخرجه مسلم فانا الاغر عن ابي بكر بن ابي شيبة عن وكيع
عن ابن ابي ذئب

حدثنا ابو بكر احمد بن كامل بن خلف القاضي ثنا عبد الله بن روح المدائني ثنا شبابة بن سوار ثنا
ورقاء عن ابي الزناد عن الاعرج عن ابي هريرة عن النبي صلى الله عليه قال اذا نظر

احدكم الى من فضل عليه في المال والخلق فلينظر الى من هو اسفل منه ممن فضل هو عليه

هذا حديث صحيح اخرجه البخاري ومسلم جميعا في الصحيح

اخبرنا ابو محمد علي بن احمد ثنا علي ثنا ابراهيم بن محمد البوشنجي ثنا يوسف بن عدي ثنا حفص
ابن غياث عن اسماعيل بن مجالد عن قيس بن ابي حازم عن مرداس الاسلمي قال قال رسول الله صلى
الله عليه يذهب الناس الاول فالاول حتى يبقى حثالة كحثالة الشعير والتمر لا يعبأ
الله عز وجل بهم

هذا حديث صحيح اخرجه في الصحيح

اخبرنا ابو اسماعيل علي بن اسماعيل الحافظي ثنا احمد بن علي الغيوطي ثنا عبد الجبار بن عاصم
ثنا عبد الله بن زياد عن موسى عن نافع عن ابن عمر قال ذكرت عند النبي صلى الله عليه
وسلم طوبى فقال النبي صلى الله عليه وسلم يا ابا بكر هل بلغك ما طوبى قال الله
ورسوله اعلم قال طوبى شجرة في الجنة لا يعلم طولها الا الله عز وجل فيسير الراكب تحتها
حريفا ورقها الحلل يقع عليها الطير كامثال البخت فقال ابو بكر يا رسول الله ان هذه
لطير ناعمة قال انعم منه من ياكله وانت منهم ان شاء الله عز وجل

اخبرنا عمر بن جعفر في رسالته الى ثنا عثمان بن ابي شيبة ثنا يحيى بن عبد الحميد ثنا حفص
عن الاعمش عن عطية بن سعد عن ابن عباس قال قال رسول الله صلى الله عليه
ان الله قسم الخلق قسمين فجعلني من خيرهم قسما فذلك قوله اصحاب الميمنة فانا من اصحاب
الميمنة وانا من خير اصحاب الميمنة ثم جعل القسم اثلاثا فجعلني من خيرها فذلك قوله عز وجل
فاصحاب الميمنة ما اصحاب الميمنة والسابقون السابقون فانا من السابقين

وانا من خير السابقين ثم جعل الاثلاث قبايل فجعلني من خيرهم قبيلة فذلك قوله تعالى
وجعلناكم شعوبا وقبايل لتعارفوا وانا اتقى ولد ادم واكرمهم على الله ولا فخر
بيوتا ثم جعل القبايل فجعلني من خيرهم بيتا فذلك قوله عز وجل انما يريد الله ليذهب عنكم الرجس
اهل البيت ويطهركم تطهيرا ٥ اخبرنا ابو بكر احمد بن يوسف بن خلاد نا الحرث
بن محمد نا اسامة نا عفان نا همام عن قتادة ان عونا وسعيدا ابنا ابي بردة حدثاه انهما سمعا ابا
بردة يحدث عمر بن عبد العزيز عن ابيه عن النبي صلى الله عليه وسلم قال لا يموت رجل مسلم الا
الله تبارك وتعالى مكانه النار يهوديا او نصرانيا قال فاستحلفه عمر بن عبد العزيز بالذي
لا اله الا هو ثلث مرات ان ابا بردة حدثه عن رسول الله صلى الله عليه وسلم قال فحلف
له فلم يحدثني سعيد انه استحلفه ولم يسكن على عوف قوله ٥ هذا حديث صحيح من حديث
قتادة عن سعيد بن ابي بردة وعوف اخرجه مسلم نا زكريا عن ابي بكر بن ابي شيبة عن عفان ووقع لنا عاليا
حدثني ابي رحمه الله نا ابو الجسد الكاتب نا سعيد بن زياد نا بديل بن ميسرة نا سعيد بن ابي هند قال
اخبرني الحكم بن عمرو بن سعيد عن ابيه عن جده قال قال رسول الله صلى الله عليه وسلم
من قال لا اله الا الله وحده لا شريك له له الملك وله الحمد وهو على كل شيء قدير مائة مرة
اذا اصبح واذا امسى لم يجيء احد بعمل افضل من عمله الا من عمل افضل من ذلك ٥
اخبرنا ابو الحسن علي بن احمد بن الفرسي نا ابو جعفر محمد بن صالح بن بكر بن توبة الكلابي
نا الحرث بن عبد الله مولى بني سليم بالمدينة نا اسحق الفروي عن مالك عن نافع عن عمر
قال خرج علينا رسول الله صلى الله عليه وسلم وابو بكر عن يمينه وعمر عن يساره فقال هكذا
نبعث يوم القيمة ٥ اخبرنا علي بن احمد الفرسي نا الحسين بن محمد الطائفي نا علي بن فضيل عن عمرو بن ابي

عن حميد عن انس عن عمر قال وافقت ربي في ثلاث ووافقني في ثلث قلت يا رسول الله لو
اتخذت من مقام ابرهيم مصلى فنزلت واتخذوا من مقام ابرهيم مصلى وقلت يا رسول
الله انه يدخل على امهات المؤمنين البر والفاجر فلو امرت بالحجاب فانزل الله اية الحجاب
وبلغني انه كان رسول الله صلى الله عليه وسلم يغار على نسائه فاستقرى بعض واحدة منهن
فقلت والله لتنتهين عن اذى رسول الله صلى الله عليه او ليبدلن الله رسوله خيرا منكن حتى
اتيت على امرأة منهن فقالت يا عمر ما كان في رسول الله ما يعظ اهله حتى كدت ان تعظني
فانزل الله عز وجل عسى ربه ان طلقكن ان يبدله ازواجا خيرا منكن ٥ حدثنا ابو الشعثاء عبد الرحمن بن عبد الله
ابو الشعثاء موسى بن الحسن نا هودة بن خليفة نا عبد الله بن ابي بكر مولى رسول الله صلى الله عليه وسلم
نا سليم التجيبي عن ابي عثمان النهدي قال سمعت اسامة بن زيد يقول كان النبي صلى الله عليه وسلم
يأخذني والحسن فيقول اللهم اني احبهما فاحبهما ٥
هذا حديث صحيح اخرجاه في الصحيح من طرق
اخبرنا احمد بن جعفر بن سلم نا عبد الله بن الحسن الحراني نا ابو نعيم الثقفي نا مالك بن المبارك
الصوري نا عمر واقد عن يونس بن حابس قال دخلنا على يزيد بن الاسود فدخل علينا وائلة بن الاسقع
فلما نظر اليه مد يده فوضعها على صدره يريد انه بايع بها رسول الله صلى الله عليه وسلم فقال له وائلة كيف
ظنك بربك فقال حسن قال ابشر فاني سمعت رسول الله صلى الله عليه وسلم يقول قال الله تبارك وتعالى انا عند
ظن عبدي بي ان خيرا فخير وان شرا فشر ٥ حدثنا محمد بن عبد الله بن عمرويه الصفار نا احمد بن حفص نا موسى
ابن اسماعيل نا مبارك بن حسان عن عطاء عن عائشة رضي الله عنها ان النبي صلى الله عليه وسلم
سئل اي الدعاء افضل قال دعاء المرء لنفسه ٥ حدثنا ابو محمد بن اسماعيل على اسماعيل نا عبد الله
ابن ورش قال وجدت في كتاب الفرج نا عمر بن سويد نا معبد بن خالد عن سعيد بن جبير عن ابن عباس
قال قال رسول الله صلى الله عليه وسلم الا عين كلها باكية يوم القيمة الا ثلثا عين حرست

في سبيل الله وعين بكت من خشية الله وعين غضت عن محارم الله ٥ م

اخبرنا علي بن احمد ثنا محمد بن ابراهيم البوشنجي نا ابو الاصبغ عبد العزيز بن يحيى الحراني قال حدثني
محمد بن سلمة عن محمد بن اسحق عن ابن طاوس والسختياني عن طاوس عن عباس يعني عن رسول الله
صلى الله عليه وسلم قال اتقوا ايتا يقال له الجمام قالوا يا رسول الله انه يذهب الدين ويمنع
المريض قال فمن دخله فليشتر ٥ اخبرنا احمد بن يوسف بن خلاد ثنا الحرث بن محمد ثنا اسامة
بن زيد بن هرون نا عاصم بن عمر عن ابيه عن عمر بن الخطاب قال لا اعلمه الا رفعه قال يقول
الله تعالى من تواضع لي رفعته وجعل ما طرفه الى الارض وجعل ظهره كفه الى السماء ودعها نحو
السماء ٥ اخبرنا ابو سعد الحسن بن عبد الله النحوي نا ابو عبيد علي بن الحسين بن حرب القاضي
قال ابو الشكين زكريا بن يحيى الطائي حدثني عبيد الله بن صالح اليماني حدثني القرشي عن سليمان بن
المغيرة عن دلهم عن طاوس عن ابن عباس قال قال رسول الله يا ابن عباس تعلم الناس القرآن وتعلمه
فلك اجر ومسئولت كذلك ازاد تفسيره للملائكة كابرار الدين الفقيه وعلم الناس سننه وان كرهوا
ذلك ولو اجبت ان لا توقف على الصراط طرفة عين حتى يدخل الجنة فلا تحدث في دين الله حدثا
برأيك ٥ حدثنا علي بن عبد الرحمن بن ابي الشرك بالكوفة نا محمد بن عبد الله بن سليمان نا الحسن بن هلال
نا عبد الوارث بن سعيد نا الليث بن ابي سليم عن مجاهد عن ابي هريرة قال قال رسول الله صلى
الله عليه وسلم لو ان رجلا صلى لله تعالى يوما تطوعا ثم اعطي ملء الارض ذهبا لم يشتف ثوابه
دون الحساب ٥ اخبرنا ابو الفضل جعفر بن محمد الختلي نا عبد الله بن احمد بن الحسن الحراني نا داود بن عمرو
نا حرب بن عبد الحميد عن الاعمش عن ابي صالح عن ابي سعيد الخدري قال كان بين خالد بن الوليد وبين عبد الرحمن كلام
فتشاتما خالد فقال رسول الله صلى الله عليه وسلم لا تسبوا احدا من اصحابي فان احدكم لو انفق مثل احد ذهبا
ما بلغ مد احدهم ولا نصيفه قال حرب قال الاعمش كان احدهم يتصدق بالمد ونصفه م
هذا حديث صحيح من حديث الاعمش عن ابي صالح اخرجوه في الصحيح ٥
حدثنا ابو جعفر احمد بن علي الكاتب نا محمد بن خلف وكيع نا محمد بن علي بن حرب حدثني عبد الصمد بن موسى قال

ف والتجيبي

ف ابو هريرة

ف والله

حدثني عبد الوهاب بن محمد بن ابراهيم حدثني عبد الصمد بن علي عن ابيه علي عن عبد الله عن عبد الله بن عباس
قال اذا اسف الله تعالى على خلق من خلقه فلم يعجل لهم النقمة بمثل ما اهلك به الامم من الريح وغيرها
خلق لهم خلقا من خلقه يعذبهم بهم لا يعرفون الله عز وجل ٥ حدثنا احمد بن سليمان بن الحسن
املا سنة خمس واربعين وثلثمائة نا الحسن بن مشوم نا روح بن عبادة انا ابن عون عن محمد عن الاحنف بن
قيس قال قال عمر بن الخطاب تفقهوا قبل ان تسودوا ٥ حدثني ابي نا ابو عمر محمد بن يوسف نا احمد بن منصور
نا عبد الرزاق نا معمر عن علاء بن زياد قيل لعلي بن ابي طالب اي الناس اعجب اليك قال من رضي بالعلي
قيل فاي الناس شر قال الغني قال قيل غنى المال قال لا ولكن الذي اذا طلب عنده خير وجد قال فاي الناس
شر قال الذي لا يبالي ان يراه الناس مسيئا ٥ حدثني ابي قال حدثني محمد بن يوسف نا الحسن
ابن محمد نا ابو قطن نا المسعودي عن عون بن عبد الله قال كان في بني اسرائيل ناس يتعبدون
وكان اذا كان فطرهم قام عليهم قائم فقال لا تاكلوا كثيرا فانكم اذا اكلتم كثيرا نمتم
كثيرا وان نمتم كثيرا صليتم قليلا ٥ حدثنا العبدي نا جعفر بن محمد نا العلاء بن العلاء نا
البيروتي نا احمد بن محمد بن ابي مزيد نا خلف بن عبد الرحمن بن حلاد بن سلمة المروزي نا عمر بن ذر قال وفدت
الى عمر بن عبد العزيز فسمعته يقرأ مالك يوم الدين بفتح الكاف فقال ثم قال مالك يوم ما املاك القلوب
الصادقين قال وقال بعض اصحاب العربية قال هذا على الندا يا مالك يوم الدين ٥
حدثنا ابو الحسن محمد بن محمد بن الحسن بن جعفر بن عبيد الله بن الحسين بن علي بن الحسين بن علي بن ابي طالب عليه السلام نا حدثني
ابي اسحق بن محمد بن جعفر قال حدثني عمي جعفر بن جعفر عن اخيه موسى بن جعفر قال حدثني ابي جعفر بن محمد عن
عن ابيه قال اسحق وحدثني اخي احمد بن موسى عن ابيه قال من قال في كل يوم اللهم صل على محمد واهل
بيته ما من مسلم الله له ما يحاجه منها ملئت الدنيا ٥ اخبرنا ابو سعيد الحسن بن
عبد الله الشيرازي قال انا ابو بكر محمد بن علي الازهر عن ابيه قال سمعت ابا عبد الله بن الاعرابي يحدث باسناد
له الحفظ هذا الاستغفار اللهم اني استغفرك لكل ذنب تبت اليك منه ثم عاودته واستغفرك
لكل شيء جعلته حائلا بيني وبين نفسي ثم اقف به واستغفرك لكل عمل عملته اردت به وجهك

ف ما لو نعي

ف الرقي

ف

قوت

في الطه ما لا يشرك واستغفرك للدعاء الى الهدى من قبول الرخص فيما اتبعه واشتبه على
ما هو عندك حرام واستغفرك للنعم التي انعمت بها على وقوت بها على معاصيك واستغفرك
للذنوب التي لا يعلمها غيرك ولا يطلع عليها سواك الا حلمك وعفوك يا من عرفنا نفسه
وعرفناه لا تسلطنا عليك بغيرك واسقط عنا ما كان لغيرك يا ارحم الراحمين واستغفر
لكل يمين سلفت مني فحنثت فيها لك انت الغفور الرحيم ولا حول ولا قوة الا بالله العلي العظيم

قوبل حرام من الاصل الذي
منه نسخ وهو مسجد

بلغت قراءة على الشيخ احمد بن محمد بن عبد الله البغدادي وعيسى من ابي الدار عن عبد الله بن احمد بن حامد
المقدسي وابو القسم موهوب بن عبد الكامل الجامي واخبرني عبد الله بن العزال وذلك يوم الثلثا لعشر
خلون من شهر جمادى الاخرة سنة سبع وتسعين وخمسمائة بالرباط المامونية بوقف الخطاب وحضره الشهود

١٢٢
بسماء
ابي مدرس محمد مدرس طرحه
وابنائه محمد واحمد

عاشية المجلس التاسع من امالي يوسف

www.alukah.net

الحديث التاسع من أمالي الشيخ الأجل أبي محمد الحسن بن عبد الملك بن محمد بن يوسف رحمه الله

تخريج الإمام أبي علي الحسن بن محمد بن أحمد البرداني الحافظ رحمه الله

رواية الشيخ محمد بن عبد الباقي بن أحمد بن سلمان المعروف بابن البطي عن الحسن بن يوسف

رواية الشيخ الإمام العالم موفق الدين أبي محمد عبد الله بن أحمد بن قدامة المقدسي

قال وسماع أحمد بن عيسى من موفق الدين عبد الله رجل بارك الله في عمره

بملكه بالسري بمكة عن عبد الرحيم بن عبد الواحد وهو سماعه من موفق الدين رحمه الله

ووهب

الشيخ علي الموصلي رحمه الله وفاة

بدار الحديث الصالحية بحلب قاسيون

بسم الله الرحمن الرحيم والحمد لله وحده وصلى الله على محمد وآله وسلم تسليما

اخبرنا جدي الشيخ الامام العالم الاوحد شيخ الاسلام ومفتي الانام موفق
الدين ابو محمد عبد الله بن احمد بن محمد بن قدامة المقدسي ايده الله قراءة عليه وانا
اسمع غير مرة قال له اخبرهم ابو الفتح محمد بن عبد الباقي ابن احمد بن سلمان ابنا
ابو محمد الحسن بن عبد الملك بن محمد بن يوسف اخبرنا ابو طالب محمد بن محمد بن ابرهيم
بن غيلان البزاز قراءة عليه وانا اسمع نا ابو بكر محمد بن عبد الله بن ابرهيم الشافعي
الملائي بمصر من سنة اربع وخمسين وثلثمائة نا موسى بن هرون الهمداني نا
قتيبة نا الليث عن ابي الزبير عن ابي معبد عن الفضل بن عباس وكان رديف
رسول الله صلى الله عليه وسلم قال في عشية عرفة وغداة جمع للناس
حين دفعوا عليكم السكينة وهو كاف ناقته حتى دخل محسرا وهو من منى
قال عليكم بحصا الخذف الذي يرمى به الجمرة قال لم يزل يلبي حتى رمى الجمرة
هذا حديث صحيح من حديث ابي محمد ويقال ابو عبد الله الفضل بن

بن عمه لام الفضل ابنة بنت الحرث الهلالية من المهاجرات
وهو واحد من حضر غسل النبي صلى الله عليه وسلم واحد
من نزل في حفرته استشهد بالشام رضي الله عنه وثابت من
رواية ابي معبد واسمه نافذ مولى عبد الله بن عباس انفرد الا
مام ابو الحسين مسلم بن الحجاج باخراج هذا الحديث فاخرجه
عن قتيبة بن سعيد كما اخرجناه عن الليث بن سعد ابي الحرث
الفهمي الفقيه المصري عن ابي الزبير محمد بن مسلم المكي
عن ابي معبد عن الفضل ووقع لنا عاليا وموافقة فانا
سمعنا ابا طالب بن غيلان حدث به عن مسلم وليس لابي
معبد عن الفضل في صحيح مسلم غير هذا الحديث انبا ابو
اسحاق ابرهيم بن عمر بن احمد البرمكي الفقيه ارضاكم الله رحمه

رسول الله صلى الله عليه وسلم لابيه دون امه ابي الفضل العباس بن عبد المطلب

أخبرنا أبو محمد عبد الله بن إبراهيم بن أيوب ثنا أبو بردة الفضل
بن محمد الحاسب ثنا أحمد بن عبد الله بن يونس ثنا زهير ثنا سهيل بن أبي
صالح عن أبيه عن عطاء بن يزيد الليثي عن تميم الداري قال قال رسول
الله صلى الله عليه وسلم إن الدين النصيحة إن الدين النصيحة إن الدين
النصيحة قالوا لمن يا رسول الله قال لله عز وجل ولكتابه ورسوله
ولأئمة المسلمين وعامتهم هذا حديث صحيح
من حديث سهيل رفعه تميم بن أوس الداري وهو من الخمسة الذين أخرجوا عنهم
حديث الجساسة في المسجد وهذا الحديث لم يخرجه مسلم بن الحجاج في
صحيحه من حديث سهيل بن أبي صالح عن عطاء بن يزيد الليثي عن
تميم ولم يذكر مسلم في كتابه عن سهيل عن أبيه بل قال عن سهيل عن
عطاء وقال سهيل سمعته من الذي سمعه منه وقد رواه عن سهيل
غير واحد غير واحد كان من عباد الله أخبرنا أبو محمد الحسن

بن محمد بن الحسن الحافظ الفقيه أكرم الله وجهه بالخير
لولو الوراق إملاء ثنا محمد بن جعفر الخوارزمي الأبرار ثنا أبو الوليد
أحمد بن عبد الرحمن بن بكار القرشي الوليدي مسلم أخبرني مالك
عن سهيل بن أبي صالح عن أبيه عن أبي هريرة أن رسول الله صلى
الله عليه وسلم قال إذا توضأ العبد المسلم أو المؤمن وغسل
وجهه خرج كل خطيئة نظر إليها بعينيه مع الماء أو مع آخر قطر الماء
من الماء أو نحو هذا وإذا غسل يديه خرج من يديه كل خطيئة
بطشت بها يداه مع الماء أو مع آخر قطر الماء حتى يخرج
نقيا من الذنوب أخبرنا أبو محمد عبد الكريم بن أبي عمرو وعثمان
بن أبي محمد بن يوسف بن محمد بن زرد وكان من أهل الفضل
وثابت بن أبي ثابت قالا ثنا أبو خليفة الله أحمد بن محمد بن يوسف بن ثابت
دوست ثنا الحسين بن يحيى بن عياش ثنا الحسن بن محمد الصباح
ثنا زيد بن هرون أخبرنا الحارث بن نبهان عن أبيه عن أبي سعيد عن عبد الله

قال قلنا رسول كيف تعرف من يرك من امتك يوم القيامة قال هم غر
محجلون من اثار الوضوء اخبرنا ابو الحسن محمد بن احمد بن محمد الصيدلاني
رضي الله عنه قال اخبرنا ابو الحسن علي بن عمر بن احمد الدارقطني
رضي الله عنه قال حدثنا علي بن محمد المصري نا احمد بن داود المكي نا
اسماعيل بن زرارة نا داود ابن الزبرقان نا زيد بن اسلم عن ابيه عن عمر
قال قال رسول الله صلى الله عليه وسلم بشر المشائين في الظلم
الى المساجد بالنور التام يوم القيامة اخبرنا ابو علي الحسن
بن علي بن محمد التميمي الواعظ واخبرنا ابو محمد الحسن بن علي بن محمد
الجوهري رضي الله عنه قالا نا ابو بكر احمد بن جعفر بن حمدان بن
مالك القطيعي نا عبد الله بن احمد حنبل ابي رضي الله عنه قال نا
يحيى بن سعيد نا اسماعيل نا قيس قال سمعت سعد بن مالك يقول
اني لاول العرب مرمى بسهم في سبيل الله ولقد رايتنا نغزو
مع رسول الله صلى الله عليه وسلم وما لنا طعام نأكله الا ورق

الحبلة هذا السمر ان احدنا ليضع كما تضع الشاة ما له خلط
ثم اصبحت بنو اسد تعزرني على الدين لقد خبت اذا وضل عملي
صحيح من حديث المجرب في المجرب والمقل بالاجر والشائع من
الاحاديث المقطوع لهم باجنة وهم اخرهم موتا واحد الرهط الستة
اصحاب الشورى والمبشر في برائته ابي اسحاق سعد بن ابي وقاص
واسم ابي وقاص مالك بن وهيب ويقال ابن وهيب بن عبد مناف بن زهرة
بن كلاب بن مرة القرشي امه حمنة وقال صفية بنت ابي سفيان
امه بنت عبد شمس بن عبد مناف وابنه من زوجته ابي عبد الله
قيس بن ابي حازم واسمه ابي حازم عوف بن عبد الحرث بن عوف
قيل انه روى عن العشرة كلهم الا عبد الرحمن بن عوف اخرجه
البخاري في كتابه عن مسدد نا بشر هو ابي الحسن الاسدي عن
زكريا بن ابي زائدة عن اسمعيل بن ابي خالد الاحمسي البجلي
عن قيس بهذا فكان سعد يحدثنا عن البخاري اخبرنا ابو الفضل

الخزرجي

عبد الرحمن بن محمد الخزرجي النيسابوري قدم علينا انا احمد بن محمد بن عمر
الحافظ انا ابو العباس السراج انا العباس بن ابي طالب
واخبرنا ابو طالب محمد بن علي بن الفتح بن محمد الحربي رضي الله عنه
قراءة عليه انا ابو بكر احمد بن ابرهيم بن الحسن بن شاذان البزاز
قراءة عليه انا اسمعيل بن سعدان بن يزيد انا عباس بن ابي طالب
انا محمد بن جعفر عن اسمعيل بن جعفر عن عمارة بن غزية عن خبيب
بن عبد الرحمن عن حفص بن عاصم عن ابيه عن جده عن عمر بن الخطاب
قال قال رسول الله صلى الله عليه وسلم اذا قال المؤذن
الله اكبر الله اكبر فقال احدكم الله اكبر ثم قال اشهد ان لا اله الا
الله فقال اشهد ان لا اله الا الله فقال اشهد ان محمدا رسول الله
فقال اشهد ان محمدا رسول الله قال حي على الصلاة قال لا حول
ولا قوة الا بالله قال حي على الفلاح قال لا حول ولا قوة الا بالله
قال الله اكبر قال الله اكبر قال لا اله الا الله قال لا اله الا الله دخل الجنة

اخرجه مسلم عن اسحق بن منصور السلولي عن محمد بن جعفر بن ابي جعفر
الثقفي عن اسمعيل بن جعفر بن ابي كثير الانصاري الزرقي المدني
عن عمارة بن غزية المازني عن خبيب بن عبد الرحمن بن خبيب
بن يساف بن عتبة ابي الحرث الانصاري المدني عن حفص
بن عاصم بن عمر بن الخطاب عن ابيه عن جده عمر بن الخطاب رضي الله عنه بمثله لفظا
محمد بن جعفر الثقفي فان شيخنا ابا طالب وابا الفضل حدثاه عن مسلم
اخبرنا خالي والدي الشيخ ابو الخطاب عبد الوهاب
احمد بن محمد بن البغدادي وكان اعلم قال انا ابو الحسين احمد بن
عبد الله بن الخضر السوسنجردي بانتخابي السبع ابي الفتح محمد
بن احمد بن ابي الفوارس الحافظ قال حدثني ابي انا ابو العباس
هاشم بن القسم الهاشمي انا ابو حاتم محمد بن ادريس بن عبد الغفار
بن سعد قال انا اسمعيل بن قيس الانصاري عن ابي حازم
عن سهل بن سعد الساعدي قال قال العباس بن عبد المطلب

للنبي صلى الله عليه وسلم حين رجع من بدر بأبي وأمي يا رسول الله
دعني أرجع إلى مكة فإني أجد إليك أكون من المهاجرين قال رسول
الله صلى الله عليه وسلم إن خاتم المهاجرين في الهجرة كخاتم
النبيين في النبوة أخبرنا محمد بن أحمد بن محمد الصيرفي إملاء على
بن عمر الدارقطني نا محمد بن سليمان الباهلي نا عبد الله بن عبد الصمد
[illegible] عن محمد بن عمرو عن أبي سلمة عن أبي
[illegible] صلى الله عليه وسلم في الجنين بغرة
[illegible] عليه أربعة أعبد أو أمة وقرأت في أصل
سماع والدي الشيخ الإجل أبي منصور عبد الملك
محمد بن يوسف من أم الفرج فاطمة بنت هلال بن أحمد الكرجي
النحوي ثم حدثني الشيخ الإمام أبو بكر أحمد بن علي بن ثابت

الخطيب الحافظ من لفظه أخبرتنا أم الفرج فاطمة بنت هلال بن أحمد
الكرجي النحوي قالت نا عثمان بن أحمد بن سلمان نا أحمد بن محمد بن عيسى
القاضي البرتي نا مسلم نا محمد بن دينار نا سعيد بن أوس نا مصدع
أبو يحيى عن ابن عباس في السقط إذا لم يستبن خلقه فإنه يغسل ثم يلف
خرقة فإن خرجت حمراء فقيها أمه يعني بالأمة جارية وإن خرجت
بيضاء فهما غلام وكان يقول إن الجارية حمراء والغلام أبيض

آخر المجلس والحمد لله رب العالمين وصلى الله على سيدنا

محمد وآله وسلم وحسبنا الله ونعم الوكيل

على الأصل
قرأت الكرجية على الشيخ الإمام العالم هو من الشيخ الإسلام أبي محمد عبد الله بن أحمد
القدسي مسمعا أبي الحسن محمد وإبراهيم ابني سلمان بن عبد الرحمن وهما في رابع سنة وإبراهيم وعبد
الرحمن وحمد أولاد الحافظ عبد الغني بن عبد الواحد وأحمد وهو أبو محمد بن عبد الغني بن عبد الواحد
ابن علي بن سرور بن عبد الرحمن بن عبد الغني بن رافع وهو أحمد وهو وعبد الله في ثالث سنة وأبو
أحمد عبد الله وأحمد وهو في رابع سنة أبو عبد الرحمن بن عبد الواحد وهو وعبد الرحمن أبو الحسن
عبد الله وإبراهيم بن حماد بن عبد الله وأبو إسحاق إبراهيم بن أحمد الفرضي بن طرخان وأبو [illegible]
وأبو زكريا يحيى بن مرزوق الحافظ أبو موسى عبد الله بن الحافظ

قرأت جميع هذا الجزء على الشيخ الإمام العالم أبي عبد الله محمد بن عبد الرحيم بن عبد الواحد
ولبسه عبد الله بن أحمد بن محمد بن عبد الغني وذلك يوم الخميس عاشر شهر الله الأصب سنة
سبع وخمسين وستمائة والحمد لله وحده وصلى الله على سيدنا محمد وآله وسلم

سمع جميع هذا الجزء على الشيخ الإمام العالم [illegible] موفق الدين أبي محمد عبد الله بن أحمد بن محمد بن قدامة
المقدسي بقراءة الإمام عز الدين أبي العباس أحمد بن عز الدين محمد بن الحافظ عبد الغني أخوته
إبراهيم وعبد الرحمن وعبد الغني وصاحب الجزء أبو العباس أحمد بن محمد الدراج
المحدث عيسى بن الإمام موفق الدين وإخوانه محمد وعبد الرحمن وأحمد ومنهم أبا عبد الرحمن بن عبد
الواحد وعمهما محمد بن محمد وأخيه له ومحمد وأحمد أبناء عماد الدين إبراهيم بن عبد الواحد ومحمد وأحمد
أبناء شرف الدين أحمد بن عبد الله وإبراهيم بن شرف الدين عبد الله بن الإمام أبي عمر محمد والفقيه
عبد الحميد بن محمد وسموه عبد الرحمن وعبد الرحيم وعبد الحافظ وعبد الخالق وعبد الباقي
وعبد القادر وعيسى وعبد القادر وإبراهيم وعبد الله وعبد الحافظ وعبد الباقي سودة الرشيد
وعبد الرحمن عبد المنعم بن نعمة وابن أخيه عبد الله بن يوسف وأحمد وعبد الله وابنه
محمد سموه الرضي عبد الرحمن ومحمد وعبد الرحمن وعبد الرحيم سموه الزاهد بن عبد الملك
والمؤذن محمد بن عبد الغني بن محمد وابنه أحمد وشعوب بن متوج بن سلطان وعبد الرحيم
وعبد الله أبناء عمر بن عوض وعبد الرحمن ومحمد أبناء العلم أحمد بن كامل ومحمد وعلي أبناء أبي عبد الله
ابن موسى ومحمد بن عبد الحميد بن عبد القادر وعلي بن النجم أحمد بن خلف وابن عمه عيسى بن موسى وعبد القادر
بن مالك وعلي بن يوسف بن عبد الرحمن وعلي بن عبد الحميد بن محمد وخاله علي بن عبد القادر وأحمد بن عبد الرحمن
ابن بدر وابن خاله أحمد أبي الفتح وعمر بن أحمد بن طاهر بن مكي وإسماعيل بن أحمد بن عمر بن محمد حفيد وأخيه
الدائم وإبراهيم بن أبي الفرج بن أبي الفضل وإبراهيم بن الشيخ إبراهيم القدسيون والشريف
أبو عبد الله محمد بن أحمد بن سحاق البصري وأخيه سالم وثابت بن عبد الله القرشي وحسن بن عبد الله الأندلسي
وعبد الله بن عبان بن بدر المؤذن ومارس بن منصور الحداد وإبراهيم وأحمد أبناء عبد الرحمن الأنطاكي
وعمر بن يعقوب الشقاق وإسماعيل بن عبد الرحمن بن عمر والفراء وعباس بن سعود الرشيد وأحمد بن أبي
محمد بن عبد الرزاق وأبو بكر بن علي بن ظفار وأحمد بن إسماعيل بن عبد الحكيم وعلي وعبد الرحمن أبناء عامر بن أبي
وإبراهيم بن طاهر بن كلار وعلي وعبد الرحمن أبناء أبي إسحاق بن حمدان وإبراهيم وإسماعيل أبناء أبي منصور ومحمد بن عمر
ابن عثمان الحكام وكمال عيسى بن علي وعبد الرحمن بن عبد الرحمن الصوري الحداد وأخيه زكي بن عباس وعبد الرحمن وله
أبناء سلمان بن عبد السلام الفتاح وعلي بن علي بن أبي الوفاء والإمام العالم جمال الدين أبي محمد عبد الرحيم بن إبراهيم
وذلك يوم الأحد في صفر من سنة سبع عشرة وستمائة بالجامع المظفري بمدينة دمشق لا زال
العلم

سمع هذا الجزء على الشيخ الإمام العالم الزاهد عز الدين أبي عبد الله محمد بن عبد الرحيم بن عبد الواحد
والشيخ الإمام العالم أبي العباس أحمد بن أحمد بن عبد الله بن محمد بن عبد الله بن محمد وعبد الرحمن بن محمد بن أحمد بن عبد الله
وعبد الدائم بن أحمد بن عبد الدائم ويحيى بن محمد بن سعد وعبد الله بن محمد بن أحمد وعبد الحميد بن هاشم بن محمد
ومنصور بن عبد الله بن إبراهيم المقدسيون وكتب الأسماء محمد بن حسن بن أحمد المقدسي وعبد الله بن صالح بن محمد
البعلي ومحمد بن أحمد بن الورد الدمشقي ومحمود بن محمد بن علي الواسطي ومحمد بن العفيف بن محمد المحجي
وأيوب بن فارس بن زيد المزيري ومحمد بن علي بن منصور التكريتي وعثمان بن يوسف بن محمد الحنفي
وإبراهيم بن أويس بن سامة السرماني ومحمد بن حسان بن حولان البعلبكي ومحمد بن أحمد بن محمد
العلم المقدسي ومحمد بن سلمان بن سالم الأنصاري وعمر أبو بكر بن عمر بن أبي بكر الموصلي وذلك في رمضان
أرسوف المسلوخ في حصارها وذلك في يوم الجمعة حادي وعشرين جمادى الآخرة سنة ست وستين وستمائة
والحمد لله وحده وصلى الله على محمد وآله الطيبين الطاهرين

قرأت جميع هذا الجزء على الشيخ الإمام العالم الحافظ جمال الدين أبي عبد الله محمد بن عبد الواحد المقدسي فسمعه
فسمعه جمال الدين محمد بن حسن وأسد وأحمد وداود بن حمزة بن أحمد وأحمد وعبد الرحمن أبناء محمد بن أحمد وأحمد بن عبد الله بن
أحمد بن عبد الرحمن وأخوه أبو بكر بن محمد بن عبد الرحمن وابن عمهما أحمد وأحمد أبناء عبد الله بن عبد الرحمن ومحمد بن أحمد بن محمد بن عمر
ابن إبراهيم بن أحمد ومحمد بن عبد الرحمن بن أبي بكر وعبد الرحمن بن إبراهيم بن أحمد بن الملاحم ومحمد بن يوسف بن محمد ومحمد بن عبد العزيز
ومحمد بن أحمد بن عبد الله وعبد الله بن محمد بن عبد الحميد ومحمد بن أحمد بن ظاهر ومحمد وعبد الرحمن أبناء أحمد بن محمد وأحمد
ابن إبراهيم بن موسى وعبد الرحمن وعبد الرحيم أبناء محمد بن أحمد وأحمد وعبد الله أبناء عمر بن أحمد وابن عمهما عبد الرحمن
وإبراهيم أبناء أبي بكر بن أحمد وأحمد بن عبد الله بن أحمد وعبد القادر بن أحمد بن سليمان وعلي بن أحمد بن علي الحكاوي وابنه عبد الرحمن
وأحمد بن محمد بن أحمد وعلي بن عبد الله بن عبد الرحمن وأحمد بن سعد بن عمر وأبو الفتح بن طاهر وابنه عبد الرحمن بن مالك بن سنة وعبد الله
ومحمد أبناء محمود بن سالم وصح ذلك في يوم الخميس ثالث عشر ذي القعدة من سنة ست وستين وستمائة بدار الحديث
الأشرفية بجبل قاسيون حرسه الله تعالى كتبه سليمان بن حمزة بن أحمد المقدسي عفا الله عنه وأحمد

من حديث ابي حفص الكناني رواه الصريفيني عنه

ووقف

مع جميع هذا الجزء على الشيخ الجليل المسند بقية المشايخ عز الدين ابي العلا سعد الله عبد القاهر
بن عمر بن العراقي بن المبارك بسماعه منه من الشيخ موفق الدين بسنده من محصول الشيخ
المقرئ ابي جعفر عبد القاهر بن عبد الله بن الشيخ ابي الحسن بن المقير البغدادي بقراءة علي بن
مسعود بن نفيس الموصلي ثم الحلبي وهذا خطه عفا الله عنه الشيخ الحسن بن مزيد بن اسلم الفراء
ثم الحلبي بدار المزة وابنه عمر والجمال عبد الله بن علي بن وندل بن عثمان التركي
والجمال يوسف بن الاسعد بن عبد الله الزراد وغيرهم لم يضبطوا وجمع في يوم الجمعة
السادس من صفر سنة اثنين وتسعين وستمائة بجامع دمشق المحروسة بحضرته
والحمد لله وحده وصلى الله على سيدنا محمد وآله وصحبه وسلم تسليما كثيرا وحسبنا الله ونعم الوكيل

من حديث ابي حفص الكناني رواية الصريفيني عنه

وقف

سمع هذا الجزء على الشيخ الامام فخر الدين ابي الحسن علي بن
احمد بن عبد الواحد الانصاري المقدسي بسماعه من ابي حفص عمر بن طبرزد
عن ابي محمد بن الطراح وباجازته ان لم يكن سماعا من شيخه انكبه
بنت علي الطراح عن جدها بقراءة كاتب السماع يوسف بن
الزكي عبد الرحمن بن يوسف المزي اخوه محمد وغيره يوم السبت
العاشر من شعبان سنة احدى وثمانين وستمائة صح جميع ما فيه
وسمعه عليه بهذا الاسناد وباجازته من جماعة اخرين بقراءة
كاتب السماع يوسف بن الزكي عبد الرحمن المزي ابنه عبد الرحمن
حاضرا في الثانية واحمد بن الصلاح محمد بن احمد بن بدر بن تبع البعلبكي
واخرون يوم الاربعاء السابع من جمادى الاخرة سنة تسع وثمانين وستمائة

سمعه من ابي محمد الصريفيني ببغداد ابي بكر محمد احمد عبد الباقي الدقاق ابو بكر محمد عبد الباقي
بن محمد والمبارك بن احمد هدار الانماطي واسمه عبد الوهاب ومحمد احمد عبد الله بن
الخروج ومحمد وعبد الملك ابنا احمد الشحذ مونس ويحيى علي محمد الطراح وعبد الله
وعبد الله ابنا ابي بابت مسعود عبد العزيز الدارمي وذلك في يوم الثلاثاء في يوم السبت
السابع والعشرين من المحرم سنة ثمان وستين واربعمائة
سمع جميع هذا الجزء على الشيخ الصالح ابي محمد يحيى علي الطراح بقراءة الشيخ ابي طالب المبارك بن
علي حضر الصدر في الشيخ ابو محمد سلمان بن مسعود بن الحسن القصاب واسمه مسعود وكان
انساخ عبد الرحمن علي محمد علي بن الحوري وعارض بنسخه وذلك في يوم الخميس سابع
عشر جمادى الآخرة من سنة اربع وثلاثين وخمسمائة في المسجد المعامل دار جعفر رحمه
الله ومنه وسمعه من ابي الثواب عبد الوهاب بن المبارك الانماطي بقراءة كاتبه
انساخ المبارك بن كامل بن ابي غالب الخفاف ابنه يوسف في ربيع الآخر سنة اربع
وثلاثين وخمسمائة
وسمعه على ابي محمد يحيى علي محمد الطراح الحنبلي بروايته عن ابي محمد الصريفيني بقراءة
ابي العلا محمد بن طاهر وابي احمد عبد الرحمن ابي حامد بن عبد الملك
بن عبد الرحمن وعشرين وست مائة بسماعه على يحيى بن الطراح وكان
انساخ لوالده احمد فيه وذلك في يوم الخميس خامس صفر من سنة ست وثلاثين
وخمسمائة بمنزله بدرب بغداد
وسمعه منه بقراءة ابي المحاسن المسلم بن عبد الله بن احمد خياط الانصاري الدمشقي ابو الحسن
على الشيخ وبقراءة ابي اريب اللحاف واسمه رجب وابو الفتح احمد بن محمد بن
محمد الكتبي وابو الحسن محمد علي ابن هبة الله الكاتب وابو محمد عبد الله بن سعد الله
بن طالب الحامي ويوسف بن المبارك بن عبد الله الزراد وابنه السماع ويوسف
بن محمد علي الموصلي واخوه سلمان وذلك في يوم الجمعة سادس عشر رمضان
سنة خمس وثلاثين وخمسمائة
وسمعه من ابي محمد بن الطراح بقراءة ابي الحجاج يوسف بن محمد بن معلا الدمشقي
ست الشيوخ بنت علي بن يحيى والد الشيخ وذلك في مسجد ابي الفتح من جامع
الموصلي بحضرة هذه الفصول واحضرها من اصلها علي بن سعود الموصلي

من حديث الثلاثي رواية الصريفيني عنه

١٢٢

وسمعه من ابي بكر محمد عبد الباقي بن محمد القاضي الانصاري بساعة من الصريفيني ببغداد ابن
علي بن طاهر هبة الله بن مسعود الدراج جاعد واحمد محمد احمد النحال وهبة الله
بن عبد الوهاب بن ابي حبة واسمه ابو ياسر عبد الوهاب وابو بن ابي الحسن بن عمر المعروف
بابن الشولي وليس السماع وذلك يوم السبت سابع عشر من جمادى سنة اربع وعشرين
وخمسمائة بمسجد الشيخ في المصرية

وقف

وسمعه من ابي حفص عمر

وسمعه على السيدة ست الشيوخ بنت علي بن الطراح المدرسة بساعها من جدها
ابي محمد يحيى عن ابي محمد الصريفيني عنه المولى الملك المحسن بن العباس احمد الملك
الناصر صلاح يوسف بن ايوب اولاد ناصر الدين محمد حضر في الرابعة وسمعان
الله علي في الثانية واحمد الهايوب فاطمة بقراءة ابنة السماع يوسف
بن خليل عبد الله الدمشقي في يوم الاربعاء سر شعبان سنة ثلث وخمسمائة
بدمشق نقله من اصله مختصرا له من خط يوسف بن خليل رحمه الله

سمعه اجمع على الهايوب ام الخير فاطمة بنت الملك المحسن احمد الملك الناصر صلاح
الدين يوسف بن ايوب بقراءة سعد بن عبد الله بقراءة سيف الدين ابي محمد يحيى علي
علي بن اللحام ابن الصدر في المصري بحضور الحافظ سيف الدين ابي محمد عبد المؤمن بن خلف
بن ابي الحسن الدمياطي واخيه تاج الدين عبد الله وسمعان الدين ابراهيم ابنا محمد خلف
بن رهروب وبدر الدين علي محمد علي الحنبلي الموصلي وابي حسن يحيى بن عيسى الجوزي
واسمه ابو بكر عبد الله وعبد الخالق ابن ابي بكر بن بدر الجمعي وابنه احمد وعلي الله عمر بن
بدر الله بن سلمان ولد المسمعة ومحمد سعد واخوه لامه عاري اربعة ويوسف
بن ابي بكر وعلي ابي الهيجاء بن الرضي الحاسوب وسعيد ابي بكر بن عمر واسماعيل
احمد يوسف بن ابي الاربل وعلي مسعود بن يوسف الموصلي الحلي وهارون ويوسف
بن سليمان وابراهيم بن علي بن سليم الجعفري باب حج في يوم الثلاثاء خامس جمادى
سنة ثلث وخمسمائة بدار المسمعة بحاضر القاهرة نقله الى هنا بعد ذلك من

www.alukah.net

وبه الى الشيخ محمود بن اسماعيل بن ابي العباس احمد بن عبد الواحد بن احمد المقدسي
بخط عمه قال انبأنا ابي محمد بن عبد الرحيم يقول بعد كلام متعدد وسمع ابو الحسن علي
وعمه عبد الرحيم بن عبد الواحد بن احمد على الشيخ ابي السعد ابي حفص عمر بن طبرزد
بقراءة عبد الله بن محمد بن عبد الغني بن عبد الواحد بن علي جزء فيه من حديث ابي حفص
عمر بن احمد بن ابرهيم الكناني بسماع الشيخ ابي محمد يحيى بن علي الطراح عن ابي محمد
عبد الله الصريفيني عنه وصح في يوم الثلاثاء من عشرين ذي القعدة من سنة
ست وستمائة بقلعة دارة بنصه على مسعود بن شيخ الموصلي الحلبي عفا الله عنه

ومعه ايضا على ابن طبرزد بهذه القراءة وهذا الفاتح وكتب كتبه علي

ما قال الحراني بخطه على مسعود الموصلي عفا الله عنه

سمع جميع هذا الجزء على شيخنا الامام العالم الصدر الفقيه السلف رحلة الطلبة مسند
الشام تاج الصغار بالكبار فخر الدين ابي الحسن علي بن احمد بن عبد الواحد المقدسي اباه الله الجنة
بسماعه قراءة من عمر بن طبرزد واجازته من ستة الكتب سوى ابن الطراح ان لم يكن سماعا واجازة من
ابي الفرج عبد الرحمن بن علي بن محمد بن الجوزي وابي القسم عبد الرحمن بن ابي حامد بن غضنة وعزيزة
بنت علي بن الطراح وابي الفضل سليمان بن محمد بن علي الموصلي بسماعهم من الانصاري ح وباجازة
شيخنا من ايضا من ابي الفتوح يوسف بن المبارك بن كامل الخفاف بسماعه من ابي البركات عبد الوهاب
بن المبارك بن الانماطي قالوا انبأنا ابو محمد الصريفيني بقراءة صاحبه الشيخ الامام العالم نور الدين
ابي الحسن علي بن مسعود بن بشيش الموصلي الحلبي شمس الدين ابو عبد الله محمد بن مسلم بن ملك الصالحي
ومحمود بن عبد الله بن محمد بن عبد الله الفندقي واحمد بن ابرهيم بن غنائم بن المهتدي واخوه لابويه
محمد وهذا خطه عفا الله عنه وصح ذلك وثبت في عشية الاثنين العاشر من شهر رمضان
من سنة ثلاث وثمانين وستمائة بالمدرسة الصالحية بسفح قاسيون ظاهر دمشق المحروسة
وفي خطي بخزيمة وعليها صح والحمد لله وحده وصلى الله على سيدنا محمد وآله وسلم تسليما

سمعه بقراءته
محمد النفيس وابنه

مقروء محمود المقداد

فيه من حديث ابي حفص عمر بن ابرهيم الكناني
رواية ابي محمد عبد الله بن محمد بن عبد الله الصريفيني عنه
رواية ابي محمد يحيى بن علي بن محمد بن الطراح عنه
رواية ابي حفص عمر بن محمد بن طبرزد عنه
سماع لمحمد بن عبد الغني ولابنه احمد وابرهيم

وقف على مسعود الموصلي رحمه الله تعالى
مسفر دار الحديث الصالحية بشيخ قاسيون

سمع هذا الجزء على الشيخ محمد بن محمود بن ابي منصور الحلبي سماعا من فاطمة بنت الشيخ
الملك صلاح الدين يوسف بن ايوب سماعا بقراءة مسعود على يحيى بن الطراح سماعا
وحدثها يحيى محمد عبد الله بن احمد بن المحب بقراءته وهذا خطه يوم الجمعة
التاسع عشر رجب سنة خمس وتسعين وستمائة بالسفح قاسيون

بسم الله الرحمن الرحيم

أخبرنا الحافظ أبو حفص عمر بن محمد بن محمد بن طبرزد أنا أبو محمد يحيى بن علي بن
الطراح أنا أبو محمد عبد الله بن محمد بن عبد الله بن هشام بقراءته عليه أنا أبو
حفص عمر بن أحمد بن إبراهيم المقرئ المعروف بالكناني في مسجده بنهر
الدجاج يوم الجمعة لثمان عشر خلون من ذي القعدة من سنة ثمان وثمانين
وخمسمائة إملاء من كتابه نا أبو القاسم عبد الله بن محمد بن عبد العزيز البغوي
نا طالوت بن عباد نا فضالة بن حصين قال سمعت أبا أمامة الباهلي يقول
سمعت رسول الله صلى الله عليه وسلم اكفلوا لي بست أكفل لكم بالجنة
إذا حدث أحدكم فلا يكذب وإذا ائتمن فلا يخون وإذا وعد فلا يخلف
غضوا أبصاركم وكفوا أيديكم واحفظوا فروجكم

حدثنا عبد الله نا أبو هشام الرفاعي نا أبو عوانة عن محمد بن المنكدر
عن جابر بن عبد الله قال كانت اليهود إنما تكون الحبلى إذا أتاها
المرأة من خلفها قال فأنزل الله تعالى نساؤكم حرث لكم فأتوا حرثكم
أنى شئتم من بين يديها ومن خلفها ولا تأتوها إلا في المأتى

حدثنا عبد الله بن محمد نا محمد بن عبد الملك بن أبي الشوارب القرشي
نا سعيد بن سلمة بن أبي الحسام نا محمد بن المنكدر عن يزيد الرقاشي
عن أنس بن مالك أنه سمعه يقول قال رسول الله صلى الله عليه وسلم بعث

الله بمائة ألف نبي أربعة آلاف من بني إسرائيل

حدثنا عبد الله نا أبي نا محمد بن أبي بكر نا معاذ بن هشام نا أبي عن قتادة عن أبي قلابة
أن أبا الحكم نا معاذ بن المثنى نا محمد بن كثير نا سفيان الثوري عن علي بن الأقمر عن أبي جحيفة
حكيت إنسانا فقال النبي صلى الله عليه وسلم ما يسرني أني حكيت إنسانا
ولي كذا وكذا

حدثنا عبد الله بن محمد نا علي بن عبد الله بن جعفر
المديني نا يحيى بن سعيد نا ابن جريج نا سليمان بن عتيق عن طلق بن حبيب
عن الأحنف بن قيس عن عبد الله بن مسعود عن النبي صلى الله عليه وسلم قال
هلك المتنطعون قالها ثلاث مرات

حدثنا عبد الله بن محمد نا عبد الله بن أحمد بن حنبل نا خلاد الرملي عن عوف بن أبي
جميلة قال نا علي بن شيبة نا عبد الصمد وكان تحت منبره قال سمعت عليا
يقول حدثني الأمة عدد ما أنزل الله وعشرين

حدثنا عبد الله
ابن محمد نا أحمد بن حنبل نا عفان بن مسلم نا عبد الله بن عمر
نا نافع عن ابن عمر أن رسول الله صلى الله عليه وسلم سبق بين الخيل وفضل الفرس
بن حنبل سنة ثمان وعشرين ومائتين
حدثنا عباد بن عبد الله بن
الله عليها فقالت يا أبتاه
نفعك ولقد اغتممت بك
نا محمد بن سلمة عن

بسم الله الرحمن الرحيم

أخبرنا الحافظ أبو حفص عمر بن محمد بن محمد بن طبرزد أنا أبو محمد يحيى بن علي بن
الطراح أنا أبو محمد عبد الله بن محمد بن عبد الله بن هشام أنبأ الحافظ أبو
حفص عمر بن أحمد بن إبراهيم المقرئ المعروف بالكتاني في مسجده بنهر
الدجاج يوم الجمعة لثمان عشر خلون من ذي القعدة من سنة ثمان وخمسين
وخمسمائة إملاء من كتابه نا أبو القاسم عبد الله بن محمد بن عبد العزيز البغوي
نا طالوت بن عباد نا فضالة بن جبير قال سمعت أبا أمامة الباهلي يقول
سمعت رسول الله صلى الله عليه وسلم اكفلوا لي بست أكفل لكم بالجنة
إذا حدث أحدكم فلا يكذب وإذا ائتمن فلا يخون وإذا وعد فلا يخلف
غضوا أبصاركم وكفوا أيديكم واحفظوا فروجكم

حدثنا عبد الله نا أبو هشام الرفاعي نا أبو عوانة عن محمد بن المنكدر
عن جابر بن عبد الله [illegible]

[illegible] المرأة من خلفها فإنه
إني سيتم من يليها
حدثنا عبد الله بن
نا سعيد بن سلمة بن
عن أنس بن مالك [illegible]

حدثنا عبد الله بن أحمد بن حنبل نا محمد بن سلمة عن
ابن إسحاق نا سفيان الثوري عن علي بن الأقمر عن إبراهيم عن علقمة قال
حكيت أسنانا فقال النبي صلى الله عليه وسلم ما يبكيك قلت إني حكيت أسنانا
ولي كذا وكذا

حدثنا عبد الله بن محمد نا علي بن عبد الله بن جعفر
المديني نا يحيى بن سعيد نا ابن جريج نا سليمان بن عيسى عن طلق بن حبيب
عن الأحنف بن قيس عن عبد الله بن مسعود عن النبي صلى الله عليه وسلم أنه
هلك المتنطعون قالها ثلاث مرات

حدثنا عبد الله بن محمد بن عبد الله بن أبي الدنيا نا خلاد الرقي عن عوف بن أبي
جميلة قال نا عائشة بنت طلحة على عائشة أم المؤمنين وكان تحت منبرها قال سمعت عليا
يقول خير هذه الأمة بعد نبيها أبو بكر وعمر

حدثنا عبد الله
ابن محمد نا أحمد بن حنبل نا عفان بن مسلم الصفار نا عبد الله بن عمر
نا نافع عن ابن عمر أن رسول الله صلى الله عليه وسلم سبق بين الخيل وفضل الفرس
في الغاية

حدثنا عبد الله نا أحمد بن حنبل نا محمد بن سلمة عن
ابن إسحاق نا محمد بن مسلم عن ابن الحويرث عن عباد بن عبد الله بن
الزبير قال دخلت على عائشة رضي الله عنها فقالت يا أم عمر
رسول الله صلى الله عليه وسلم إلا في ذي القعدة ولقد اعتمر بابن
عمر

حدثنا عبد الله نا أحمد بن حنبل نا محمد بن سلمة عن

شبكة الألوكة
www.alukah.net

هشام عن محمد بن سيرين عن عبد الله بن شقيق عن عائشة رضي الله عنها قالت
سألتها عن صلاة رسول الله صلى الله عليه وسلم فقالت كان يطيل الصلاة قائما
وقاعدا وكان إذا صلى قائما ركع قائما وإذا صلى قاعدا ركع قاعدا
حدثنا عبد الله بن مسلمة بن قعنب نا سلام بن مسكين نا عقيل بن طلحة
السلمي عن أبي جري الهجيمي أنه قال يا رسول الله أنا امرؤ من أهل البادية
فحثني أن يعلمني عملا لعل الله عز وجل ينفعني به قال لا تحقرن من المعروف
شيئا ولو أن تفرغ من دلوك في إناء المستسقي ولو أن تكلم أخاك وجهك
إليه منبسط وإياك وإسبال الإزار فإنها من المخيلة والمخيلة لا يحبها
الله وإذا سبك أخوك رجل بما يعلم منك فلا تسبه بما تعلم منه
يكون أجره لك ووباله عليه حدثنا عبد الله بن محمد نا سريج
يعني ابن يونس نا يحيى بن زكريا بن أبي زائدة عن الأعمش عن أبي الضحى
عن مسروق عن عائشة أن النبي صلى الله عليه وسلم كان يصل وهو صائم
حدثنا عبد الله بن محمد نا عبد الله بن محمد نا حماد بن زيد نا أيوب
عن أبي قلابة عن أنس أن النبي صلى الله عليه وسلم قال لأشج أشج عبد القيس
سوقك بالقوارير قال عبد الله يعني النساء
حدثنا عبد الله بن عبد الله نا حماد بن زيد نا ثابت عن أنس عن النبي صلى
الله عليه وسلم مثله ولم يذكر النساء حدثنا عبد الله بن محمد

نا عبد الله الخطابي نا عبد العزيز بن أبي حازم عن أبيه عن سهل بن سعد ساعدي
رسول الله صلى الله عليه وسلم من دخل مسجدي هذا لا يدخله إلا بعلم خير أو
يعلمه فهو بمنزلة المجاهد في سبيل الله ومن دخله لغير ذلك فهو بمنزلة
الذي ينظر إلى متاع غيره حدثنا عبد الله بن محمد
نا أبو الربيع الزهراني نا أبو عقيل عن أبي نهيك قال سمعت عائشة
تقول كان رسول الله صلى الله عليه وسلم يكره أن يرى المتلبس بلباسين
الكتان والخز حدثنا عبد الله بن محمد نا أبو الربيع نا أبو عقيل
عن نهيك عن عائشة قالت كان رسول الله صلى الله عليه وسلم يقول عليكم بهذه
السوداء القشوبة فإن فيها شفاء من كل داء إلا السام
قلت يا أم المؤمنين وما السام قالت الموت
حدثنا عبد الله بن محمد نا عبد الواحد بن زياد يعني البصري
نا حماد بن سلمة عن محمد بن إسحاق وأبي سبرة عن الأعمش عن أبي صالح
عن أبي هريرة قال قال رسول الله صلى الله عليه وسلم من شرب الخمر ما لم
يسم الله عز وجل ومن نفس عن أخيه كربة من كرب الدنيا
نفس الله عنه كربة من كرب الآخرة والله عز وجل في عون العبد
ما كان العبد في عون أخيه حدثنا عبد الله بن محمد نا

نا طالوت بن عباد ابو عثمان نا ابو هلال عن قتادة عن عبد الله بن سعيد عن مرة
البهزي ان رسول الله صلى الله عليه وسلم قال انه ستكون فتن كلها صماء بكماء
فمن بنا رجل متقنع فقال هذا واصحابه على الحق ورواية ابن اقطرت اليه
فاذا هو عثمان بن عفان رضي الله عنه ٥ حدثنا ابو عبد الله محمد بن اسمعيل
العبد نا ابو عمرو البصري بحلب نا الحجاج بن نصير نا عباد بن كثير عن
ليث عن عطاء عن ابي هريرة ان رسول الله صلى الله عليه وسلم قال اذا اقيمت الصلاة
فلا صلاة الا المكتوبة الا ركعتي الصبح ٥ حدثنا عبد الله بن محمد
نا شيبان بن ابي شيبة الابلي نا سلام بن مسكين عن ابي غالب عن ابي
امامة قال اتي برؤوس الخوارج حرورية فنصبت على درج مسجد دمشق
فطفق انتهى الى امامة وهي منصوبة فقال كلاب النار قتلى تحت ظل السماء طوبى
ثلاثا طوبى لمن قتلوه وقتلهم طوبى لمن قتلوه قلت يا ابا امامة اشيء تقوله ام
سمعته من رسول الله صلى الله عليه وسلم قال اي اذا لجرئ ثلاثا سمعت
رسول الله صلى الله عليه وسلم يقولها والا صمتا ٥ حدثنا عبد الله بن محمد
حدثنا ابو عبد الله احمد بن محمد بن حنبل نا ابو احمد الزبيري نا سفيان عن
علي بن بذيمة قال حدثني قيس بن حبتر قال قال ابن عباس قال رسول الله
صلى الله عليه وسلم كل مسكر حرام ٥ حدثنا عبد الله نا احمد بن حنبل
نا المعتمر بن سليمان عن ابيه عن ابن سيرين عن ابن عمر المسكر
قليله وكثيره حرام قال نعم ٥

حدثنا عبد الله نا ابو نصر التمار عبد الملك بن عبد العزيز نا حماد بن سلمة عن ايوب
عن نافع عن ابن عمر ان رسول الله صلى الله عليه وسلم قرأ هذه الآية يوم يقوم الناس
لرب العالمين قال يقومون فيبلغ الرشح اطراف اذانهم ٥
حدثنا عبد الله نا عبد الله بن محمد العبسي نا هشام بن زياد نا محمد بن كعب
نا ابن عباس ان رسول الله صلى الله عليه وسلم قال اقتلوا الحية والعقرب وان
كنتم في صلاتكم ٥ حدثنا عبد الله بن محمد نا ابو الربيع نا سلام
الطويل عن زيد العمي عن مجاهد عن ابن عباس قال رأيت النبي صلى الله عليه وسلم
يسجد على ثوبه ٥ حدثنا عبد الله بن محمد نا داود بن عمرو نا عبد الرحمن
عن عبد الرحمن بن يزيد بن جابر قال حدثني سعيد بن ابي سعيد عن انس
ابن مالك قال اني لآخذ بناقة رسول الله صلى الله عليه وسلم يسيل العلقى
سمعته يقول ان الله عز وجل قد اعطى كل ذي حق حقه فلا وصية
لوارث والولد للفراش وللعاهر الحجر لا يدعي رجل الى غير ابيه
ولا يتولى الى غير مواليه فمن فعل ذلك فعليه لعنة الله فتتابعه
لا تنفق امرأة شيئا من بيت زوجها الا باذنه فقال رجل ولا الطعام
يا رسول الله قال ذاك افضل اموالنا ثم قال الا ان العارية مؤداة
والمنحة مردودة والدين مقضي والزعيم غارم ٥ حدثنا عبد الله
ابن محمد نا سريج عن عاصم بن عبيد الله عن عبد الله بن عامر

شبكة الألوكة
www.alukah.net

ابن ربيعة عن ابيه او عن عمر قال رأيت رسول الله صلى الله عليه وسلم يمسح على الخفين
حدثنا عبد الله بن محمد بن داود يعني ابن راشد نا محمد بن حرب عن ابن مهدي
سعد بن سنان عن ابي الزاهرية عن كثير بن مرة عن ابن عمر قال قال
رسول الله صلى الله عليه وسلم من جمع طعاما او تربص به اربعين ليلة
فهو بري من الله وبرئ منه وايما اهل عرصة من المسلمين بات فيهم
فناديهم رجل من المسلمين جائع فقد برئت منهم ذمة الله تبارك وتعالى
اخبرنا ابو سعيد الحسن بن علي العدوي اخبرنا اشرس بن عبد الله عن انس
ابن مالك ان النبي صلى الله عليه وسلم قال الصور حنة
حدثنا ابو القاسم عبد الله بن محمد بن عبد العزيز العتيقي نا ابو المقدام هشام
ابن زياد نا محمد بن كعب القرظي عن ابن عباس ان رسول الله صلى الله عليه وسلم قال
ان لكل شيء شرفا وان اشرف المجالس ما استقبل به القبلة
حدثنا عبد الله بن محمد نا مصعب بن عبد الله الزبيري حدثني ابي عن هشام
ابن عروة عن محمد بن المنكدر عن جابر بن عبد الله ان رسول الله صلى الله عليه وسلم
قال الا اخبركم على من يحرم النار غدا على كل هين ليّن قريب سهل
حدثنا عبد الله بن محمد بن جعفر الوركاني نا ايوب بن جابر عن سماك بن
حرب عن النعمان بن بشير قال قال رسول الله صلى الله عليه وسلم انهوا النار
ولو بشق تمرة قال ابو القاسم بن منيع ولا اعلم احدا حدث بهذا الحديث
عن سماك بن حرب عن ايوب بن جابر وهو اخو محمد بن جابر السحيمي

وقال انه اوثق من اخيه محمد بن جابر ح حدثنا عبد الله
نا ابو نصر عبد الملك يعني الباهلي نا حماد بن سلمة عن ابي الوزقاء
عن عبد الله بن ابي اوفى قال قال رسول الله صلى الله عليه وسلم
من قال احدى عشرة مرة لا اله الا الله احد الصمد لم يلد ولم
يولد ولم يكن له كفوا احد كتب الله له الف الف حسنة
قال ابو القاسم وابو الوزقاء اسمه فايد بن عبد الرحمن واظنه كوفيا
واكثر حديثه عن ابن ابي اوفى ح حدثنا عبد الله نا محمد يعني ابن
سليمان لوين نا حماد بن زيد عن هشام عن شميسة انها سمعته من
عائشة رضي الله عنها تسئل عن نبيذ الجر فقالت نهى رسول الله صلى الله
عليه وسلم عن سد الجر ح حدثنا ابو محمد يحيى بن محمد بن صاعد
الحافظ مولى بني هاشم نا محمد بن سليمان لوين نا ابو عوانة عن عاصم
وحصين عن عكرمة عن ابن عباس رضي الله عنه قال سافرنا مع
النبي صلى الله عليه وسلم فاقام سبعة عشر يقصر الصلاة قال ابن
عباس ونحن اذا سافرنا فاقمنا سبعة عشر قصرنا واذا
زدنا اتممنا ح حدثنا ابو محمد بن صاعد نا محمد يعني ابن
زنبور نا فضيل وهو ابن عياض عن معمر عن ابرهيم عن كميل
بن حذيم قال قرأت على عبد الله وابا علام فلما انتهيت الى اسماء
يطرت ما يا مرى فقال اسجد بنا فانك امامنا فيها ح

حدثنا يحيى بن محمد ثنا يحيى بن المغيرة ابو سلمة المخزومي ثنا ابن ابي
فديك عن الضحاك بن عثمان عن نافع عن عبد الله بن عمر
رضي الله عنهما ان رسول الله صلى الله عليه وسلم قال لا يحل لامرأة
تؤمن بالله واليوم الآخر تسافر مسيرة ليلة الا ومعها
ذو محرم ح حدثنا يحيى بن صاعد ثنا ابو سلمة المخزومي يحيى
بن المغيرة ثنا ابن ابي فديك عن الضحاك بن عثمان عن نافع عن
ابن عمر رضي الله عنهما عن النبي صلى الله عليه وسلم قال اليد العليا
خير من اليد السفلى واليد العليا اليد المنفقة والسفلى
السائلة ح حدثنا ابن صاعد ثنا احمد بن الفرج بن سليمان الحمصي
ثنا ابن ابي فديك ثنا الضحاك بن عثمان عن نافع عن ابن عمر رضي الله
عنهما لا اعلمه الا انه قال قال رسول الله صلى الله عليه وسلم من شرب
الخمر في الدنيا لم يشربها الا ان يتوب ح حدثنا يحيى
بن صاعد ثنا الحسن ابن الربيع ثنا وهب بن جرير بن حازم ثنا ابي قال سمعت
الاعمش يحدث عن ابي صالح عن ابي هريرة رضي الله عنه عن النبي
صلى الله عليه وسلم قال ثلاثة لا يكلمهم الله يوم القيامة ولا يزكيهم
رجل بايع اميرا لم يبايعه الا للدنيا فان اعطاه وفى له وان لم
يعطه لم يف له ورجل باع سلعة بعد العصر فحلف بالله لقد اعطيت
بها كذا وكذا حتى تفرقا على ذلك ورجل على فضل ماء بالطريق يمنعه
ابن السبيل ح

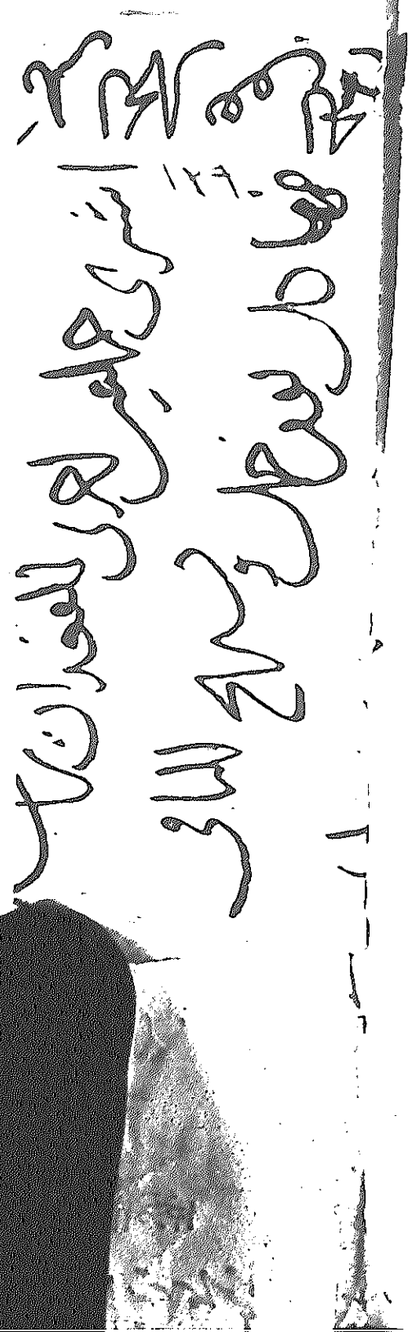

اخبرنا ابو حفص عمر بن محمد بن عمر بن طبرزد قراءة عليه وانا
عبد العزيز بن الحسن بن علي بن الطراح اجازة ان لم نكن سماعا
واخبرنا ابو الفرج عبد الله بن علي بن محمد الحوري وابو القسم
عبد الكريم بن ابي حامد بن عصرون وعمر بن بدر بن علي الطراح
وابو الفضل سليمان بن محمد بن علي الموصلي اجازة قالوا انا ابو محمد
الحسن بن علي بن محمد الطراح قراءة عليه ح واخبرنا ابو العباس احمد بن
محمد بن احمد النحوي اجازة انا القاضي ابو بكر محمد بن عبد الباقي بن محمد
الانصاري قراءة عليه ح واخبرنا ابو الفرج يوسف بن المبارك بن كامل
بن ابي الحجاج اجازة انا ابو البركات عبد الوهاب بن المبارك
بن الانماطي قالوا انا ابو محمد الصريفيني

حدثنا ابو حامد محمد هرون نا خالد بن يوسف نا عبد العزيز بن محمد
وهو الدراوردي نا يزيد بن الهاد عن محمد بن ابراهيم عن عامر بن
سعد عن عباس بن عبد المطلب رضي الله عنه انه سمع النبي صلى الله عليه وسلم
يقول ذاق طعم الايمان من رضي بالله ربا وبالاسلام دينا وبمحمد
صلى الله عليه وسلم نبيا ورسولا ثم حدثنا ابو حامد الحضرمي
نا المقدم بن الوليد الحارودي نا قرة بن سليمان نا الخليل عن يحيى بن ابي
صالح عن ابيه عن ابي هريرة رضي الله عنه ان رجلا من الانصار قال يا
رسول الله اني اسمع منك الحديث اشتهيه ثم احفظه فلا احفظه
فقال رسول الله صلى الله عليه وسلم استعن بيمينك ثم حدثنا
ابو حامد محمد هرون الحضرمي نا خالد بن يوسف نا ابو عوانة
عن ابي اسحق عن عامر عن عبد الله بن عباس رضي الله عنهما قال مر
النبي صلى الله عليه وسلم على قبر فقال قبر من هذا قالوا فلان قال ما
منعكم ان تخبروني به قالوا خشينا عليك يا رسول الله الليل قال
فقعد فصلى عليه وصف اصحابه خلفه ثم حدثنا ابو حامد نا علي
شعيب نا ابو قطن عن يونس بن عمرو عن مجاهد عن ابي هريرة رضي الله عنه
قال قال رسول الله صلى الله عليه وسلم ان الله تعالى باهى باهل عرفات
حدثنا ابو جعفر احمد بن اسحق بن البهلول القاضي حدثني ابي نا
سالم بن نوح عن يونس عن الحسن عن عبد الرحمن بن سمرة قال قال لي
رسول الله صلى الله عليه وسلم يا عبد الرحمن بن سمرة اذا حلفت على
يمين فرايت غيرها خيرا منها فات الذي هو خير وكفر عن يمينك

الوليد بن مسلم

الكلاباذي

شبكة الألوكة
www.alukah.net

حدثنا احمد بن اسحق القاضي ثنا محمد بن عبد الملك الواسطي ثنا يزيد بن هرون
انا شريك عن عاصم بن كليب عن ابيه عن وائل بن حجر رضي الله عنه قال
رايت رسول الله صلى الله عليه وسلم اذا سجد يبدا برکبتيه قبل يديه واذا
رفع راسه وقال يزيد مرة اخرى واذا نهض رفع يديه قبل ركبتيه
حدثنا احمد بن اسحق ثنا نصر بن عبد الرحمن الوشا ثنا عبد الوهاب عن
سعيد عن قتادة عن انس رضي الله عنه ان النبي صلى الله عليه وسلم خير
صرح بهما جميعا الحج والعمرة ح حدثنا احمد بن اسحق بن البهلول ثنا
ابرهيم بن سعيد الجوهري ثنا يزيد بن الحباب عن معمر بن صالح
عن ابي مريم الشامي عن ابي هريرة رضي الله عنه قال قال رسول
الله صلى الله عليه وسلم الملك في قريش والقضاء في الانصار
والاذان في الحبشة والسرعة في اهل اليمن ح
حدثنا ابو بكر احمد بن القسم النيسابوري اخو ابي الليث
ثنا ابو حامد ثنا اسمعيل عن عبد الله بن دينار عن ابن عمر رضي الله عنهما
قال من اقتنى كلبا الا كلب ضار او كلب ماشية نقص من
عمله كل يوم قيراطان ح
حدثنا احمد بن نصر ثنا ابو حامد ثنا اسمعيل وهو ابن
جعفر عن عبد الله بن دينار عن ابن عمر رضي الله عنهما
قال كان رسول الله صلى الله عليه وسلم يصلي على راحلته
حيث توجهت به في السفر ح حدثنا احمد بن نصر ثنا ابو سلمة الرواس ثنا ابو
حفص العبدي عن انس عن انس قال قال رسول الله صلى الله عليه وسلم من رفع
طرفا سامي الارض فيه بسم الله الرحمن الرحيم احدا الا الله عز وجل
ان يداس كتب عند الله صديقا من الصديقين وخفف عن والديه
وان كانا مشركين ح حدثنا احمد بن نصر اخو ابي الليث حدثنا
لوين ثنا ابو الاحوص عن سماك بن حرب عن ابي حازم عن ابي
هريرة قال قال رسول الله صلى الله عليه وسلم ان الشديد من الرجال ليس
بالصرعة ولكن الشديد من ملك نفسه ح
حدثنا ابو نعيم عبد الوهاب بن ابي حبيبة الدوري ثنا الحسن يعني ابن
ابي اسرائيل ثنا حماد بن زيد عن ايوب عن نافع عن ابن عمر قال قال رسول الله
صلى الله عليه وسلم ان اصحاب هذه الصورة يعذبون يوم القيمة يقال
لهم احيوا ما خلقتم ح حدثنا ابن ابي حبيبة ثنا عيسى بن يوسف ثنا
ابن ابي ليلى عن عائشة ثنا ابو اسحق عن عاصم بن ضمرة قال سالنا عليا عليه
السلام عن صلاة رسول الله صلى الله عليه وسلم فقال وكان يطيق ذلك
منا ما اطقنا قال كان يمهل حتى اذا كانت الشمس من مطلعها
مدرة مغربها صلى الظهر اربع ركعات ثم يصلي بعدها الركعتين الاربعا
وصلى بعد الظهر ركعتين وقبل العصر اربعا

حدثنا ابن ابي خيثمة نا محمد يعني ابن ابي بكير نا هشيم عن حجاج عن عبد الرحمن
ابن الاسود عن ابيه عن عائشة قالت كنت قلائد هدي رسول الله
صلى الله عليه وسلم بيدي ثم بعث بها وهو حلال حتى ينحر هديه
حدثنا ابن ابي خيثمة نا ابن ابي بكير نا هشيم عن عبيدة عن ابراهيم عن
الاسود عن عائشة قالت وهو حلال مقيم حتى ينحر هديه ٥ حدثنا
ابو سعيد الحسن بن علي العدوي البصري نا طالوت بن عباد نا فضال
ابن جبير قال سمعت ابا امامة الباهلي يقول سمعت رسول الله صلى
الله عليه وسلم يقول لو جاز لاحد ان يسجد لاحد لامرت المراة ان تسجد لزوجها لعظم حقه عليها ٥ حدثنا ابو عبد
الله كامل بن طلحة نا ابو هشام القناد قال اخبرتنا جمل المتاع من
البصرة الى الحسن بن علي عليه السلام وكان مما كسني ولعلي لا اقوم من
عنده حتى يهب عامته ويقول ان ابي حدثني ان رسول الله صلى
الله عليه وسلم قال المغبون لا محمود ولا ماجور ٥
حدثنا ابو سعيد الاشج نا اشعث بن اشعث العبدي ابو عامر نا حماد
ابن سلمة عن بهز بن حكيم عن ابيه عن جده قال قال رسول الله صلى الله عليه وسلم
من بر والديه فاقبلوه ٥ حدثنا ابو سعيد الاشج نا سعيد بن
عبد الجبار الكرابيسي ابو عثمان نا حماد بن سلمة عن عاصم عن زر

اقبلوه

عن عبد الله قال قال رسول الله صلى الله عليه وسلم من اعان ظالما سلطه الله عليه ٥
حدثنا ابو القسم بدر بن الهيثم القاضي نا علي بن المنذر نا ابن فضيل نا حصين بن
عبد الرحمن عن ابي عطية قال حدثنا الشاعر رضي الله عنه ان مترجما
بالفارسية هو الامان فمن قلبه لذلك من لا يفقه لسانكم فقد
امنتموه ٥ حدثنا احوزية بن سعيد بن محمد ابو عثمان الحوطي
ابنا ابي اسامة نا عبد العزيز بن محمد عن عمرو بن ابي عمرو عن سعيد
ابن ابي سعيد المقبري عن ابي هريرة انه قال يا رسول الله من اسعد
الناس بشفاعتك يوم القيامة قال لقد ظننت يا ابا هريرة ان لا يسألني
عن هذا الحديث احد اول منك لما رايت من حرصك على
الحديث ان اسعد الناس بشفاعتي يوم القيامة من قال لا اله الا الله
خالصا من قبل نفسه ٥ حدثنا سعيد بن احوزية نا الحوطي
عبد الرزاق انا معمر عن الزهري عن سالم عن ابيه ان النبي صلى
الله عليه وسلم راى على عمر قميصا ابيض فقال ابجديد قميصك هذا
ام غسيل فقال بل غسيل فقال البس جديدا وعش حميدا ومت شهيدا ٥
حدثنا محمد بن سعيد الحوطي نا حماد بن زيد عن ايوب عن ابي قلابة

ابن عمر

عن ابي اسماء الرحبي عن ثوبان مولى النبي صلى الله عليه وسلم عن النبي صلى الله عليه وسلم
قال لا يزيد في العمر الا البر ولا يرد القدر الا الدعاء ثنا حدثنا ابو نصر
حبشون بن موسى الخلال عن اسحاق بن مرة عن انس بن مالك قال قال
رسول الله صلى الله عليه وسلم من اصبح لا ينوي ظلم احد غفر الله له ما جنى
حدثنا حبشون نا الفضل بن يعقوب الرخامي نا سعيد بن سليمان
نا عباد بن ابي سليم عن محارب عن ابي هريرة قال سئل النبي صلى الله عليه وسلم
من اشد الناس بلاء قال الانبياء ثم الصالحون
حدثنا ابو عبيد القسم بن اسمعيل المحاملي نا خلاد بن اسلم الصفار
نا ابو همام يعني محمد بن الزبرقان نا يونس عن محمد بن سيرين عن ابي هريرة
قال انكم لتسرفون في صلاتكم ما انتظرتم الصلاة قال وقال رسول الله
صلى الله عليه وسلم ان الملائكة تصلي على احدكم ما دام في مصلاه اللهم اغفر
له اللهم ارحمه ما لم يحدث
حدثنا ابو علي اسمعيل بن العباس
الوراق نا محمد بن اسمعيل نا وكيع نا عبد الله بن سعيد بن ابي هند
عن ابيه عن ابن عباس قال قال رسول الله صلى الله عليه وسلم ثنتان
مغبون فيهما كثير من الناس الصحة والفراغ
حدثنا ابو عبد الله بن محمد بن زياد النيسابوري نا علي بن سعيد بن جرير
نا محمد بن المبارك الصوري نا المعتمر بن عبد الرحمن

خ عمر مكي عن عبد الله بن سعيد

عن ابي الزناد عن الاعرج عن ابي هريرة قال قضى رسول الله صلى الله عليه وسلم باليمين
مع الشاهد حدثنا ابو بكر النيسابوري حدثني حاجب بن سليمان
نا ابو اسامة نا عبد الحميد بن جعفر عن العلاء بن عبد الرحمن بن يعقوب عن
ابيه عن ابي هريرة عن ابي بن كعب قال قال رسول الله صلى الله عليه وسلم يا ابا
المنذر اتدري اي اية من كتاب الله عز وجل معك اعظم قال قلت الله ورسوله اعلم
قال يا ابا المنذر اتدري اي اية من كتاب الله معك اعظم قال قلت الله لا اله الا هو الحي
القيوم قال فضرب في صدري وقال ليهنك العلم ابا المنذر
حدثنا ابو القسم بن منيع نا الحلبي
ابن مسعود البجلي نا يحيى بن عثمان السهمي نا عبد الله بن طاوس عن
ابيه عن ابن عباس قال قال رسول الله صلى الله عليه وسلم يبرئ الناس كلهم
فقال قائل يا رسول الله انه يتداوى به المريض ويداوى به الوجع
قال ذاك علم علمه الله انتم مستترون
حدثنا احمد بن محمد بن الجراح نا محمد بن عبد النور نا اكرار المروزي
نا احمد بن مفضل عن سفيان الثوري عن حبيب بن ابي ثابت عن
عاصم بن ضمرة عن علي عليه السلام قال قال رسول الله صلى الله عليه وسلم
يا علي اذا اذنب الناس لاخافتهم بانواع البلاء واكتسب
البشر بانواع العقل تتبعتهم بالزلف في الدنيا والدرجات
في الاخرة

سمع جميع هذا الجزء على الشيخ الامام العالم العامل الزاهد الورع بقية المشايخ نجاة
الشام مسند الوقت فخر الدين ابي الحسن علي بن احمد بن عبد الواحد المقدسي بسماعه من ابن طبرزد
واجازته من كتب الكتب بنت الطراح بقراءة الامام المفيد المحدث
نور الدين ابي الحسن علي بن مسعود بن نبيش الموصلي ثم الحلبي اسمعيل بن محمد بن سلمان الميداني وجماعة مسلم
ابن مالك الصالحي والقسم بن محمد بن يوسف الكرخي وهذا خطه وصح وسمع الاربعاء ثالث شوال
سنة احدى وثلاثين وستمائة بمنزل الشيخ بالمدرسة الصابونية بالجبل والجماعة كما مروا به متلفظا بذلك

سمع جميع هذا الجزء على الشيخ الامام العالم الزاهد الورع الصدر الاجل
مسند الشام بقية المشايخ فخر الوقت فخر الدين ابي الحسن علي بن احمد بن عبد
الواحد المقدسي بسماعه من ابن طبرزد وباجازته من كتب الكتبة بنت الطراح
ان لم يكن سماعا فسماعها من يحيى بن الطراح بقراءة الشيخ الامام المحدث نور
الدين ابي الحسن علي بن مسعود بن نبيش الموصلي ثم الحلبي الشافعي فخر الدين ابو محمد
عفيف ولد الشيخ الامام العالم الحافظ السيد جمال الدين ابي العباس احمد
بن الشيخ الصالح القدوة محمد عبد الله الظاهري وشمس الدين محمد عبد
الرحمن بن اسامة وابن عمه عبد الرحمن بن احمد بن اسامة وحسن بن البدر علي عمر
وابن اخيه ابرهيم بن احمد وفتاه الشيخ المسمع ايبك واحمد محمد الزين احمد الحريري
وشرف الدين احمد بن ادريس بن يحيى المارداني ثم الحنبلي وكاتب الاسماء هاشم
بن حسين بن هاشم التفليسي والخط له وصح ذلك وثبت واجاز الشيخ
الشيخ للجماعة المذكورين جميع ما يجوز روايته بشرطه متلفظا وكان ذلك
في يوم الاربعاء العشرين من شعبان سنة ثلاث وثلاثين وستمائة بالمدرسة الصابونية
بسفح جبل قاسيون في الجملة وحسبي الله ونعم

سمع هذا الجزء على الشيخ الامام العالم الحافظ الواحد العابد الناسك الحجة جمال الدين
ابي الحجاج يوسف الدولي عبد الرحمن بن يوسف المزي وثابت السماع فيه ابراهيم بن عساكر ابن
الحسن بن هبة الله المحدث بن الرازي عبد الله محمد بن سليمان بن عبد الله الحضرمي الامام شمس الدين
احمد بن المظفر بن ابي محمد الباسي وفخر الدين عيسى بن محمد بن المقدم وشمس الدين محمد بن محمد بن سليمان الكوزي والقسم
شمس الدين محمد بن حسن بن الودي بن داود بن محمد بن اكامنه ويعقوب بن ابي بكر بن ابي عيسى بن
اسمعيل الاقشواي وابن اجيه محمد بن عبد الرحمن وعبد الله بن عيسى بن سليم بن محمد بن الودي
وعبد الرحمن بن ناصر الدين محمد بن موسى بن عمار الباروني واحمد بن ابراهيم بن علي الصوادي وابو بكر
بن محمد بن ابراهيم الودي البسطي وعبد العزيز بن عبد الله بن عبد العزيز بن يوسف الهي بصوري
ومحمد بن عبد العزيز بن ابي الرضا البوشي وهود بن ابي بكر بن هود بن الخضر الصوري واحمد
بن سنجر بن عبد الله الابراهيمي واحمد بن محمود بن ملك الباباي وابراهيم بن علي بن سنان بن القيم
بالعزيزية وعبد الله بن سنجر بن عبد الله الخطيري وصح نقل الاصل بالمقابلة عن خطه لا حرم
سنة ثلاث وثلاثين وسبع مائة بالمدرسة العزيزية بظاهر دمشق والحمد لله رب العالمين

مرات جميع هذا الجزء على ابي محمد عبد الله بن محمد بن ابراهيم العلمي بقراءة ابي الحسن علي بن البخاري بسنده وحدث
سماعه من هذا الجزء الى آخره وسط الجزء بخط حسين شيخ فاعتمد عليها والله اعلم انه سمع وانها
وردت سماعه وسمع هذا الجزء يوم الخميس الثاني عشر من جمادى الآخرة سنة ثمان وسبعين وسبع مائة طاهر
نسخه محمد بن ابراهيم بن صدقة بن عساكر الحسيني واجازه بروايته والحمد لله

١٤٦

شبكة الألوكة
www.alukah.net

شبكة الألوكة
www.alukah.net

١٢٨

كتاب حفظ العمر

تأليف الامام الاوحد ناصر السنة وسيف الاسلام جمال الدين ابي الفرج عبد الرحمن بن علي الجوزي
قدس الله روحه

رواية ولده الامام العالم الاوحد العلامة محيي الدين ابي محمد يوسف بن عبد الرحمن بن علي الجوزي

طلب وسماع منه لحسن بن عبد الله بن عبد الغني بن عبد الواحد المقدسي عفى الله عنه

شبكة الألوكة
www.alukah.net

الجزء الثالث من الحزبات

ووقف

شبكة الألوكة
www.alukah.net

لله الحمد والمنة

بعدد

١٥٦

وعد بسماعه رواه وعرضا
احمد العيسى ولله الحمد والمنة

الجزء الثالث من الفوائد المنتقاة الغرائب الحسان عن الشيخ العوالي
رواية ابي الحسن علي بن عمر بن ابي الحسن الجزري المقرئ عن شيوخه
رواية ابي الحسين احمد بن احمد بن النقور البزاز عنه
رواية ابي الفضل محمد بن عمر بن يوسف الارموي

وقف للحافظ صالح الدين عبد الله محمد بن عبد الواحد
ابن احمد بن عبد الرحمن المقدسي رحمه الله وصل منه

وانا سمع هذا الكتاب على شيخنا القاضي الامين العدل سند الدين ابي الصبح
الحسين بن هبة الله بن محفوظ بن الحسن بن رزيك رضي الله عنه اثابه الله الجنة وانا اسمع اجازته
من القاضي ابي الفضل الارموي بسنده فسمعه الامام العالم الحافظ رشيد الدين ابو موسى
عيسى بن سليمان بن عبد الله الوندي الرعيني وسمعناه ابو شرف الدين داود بن سليمان الكتبي
وابو منصور بن محمود بن ابي منصور النصولي وانه فخر الدين ابو الحسن علي بن الامين
الانصاري وحليفه عمر بن حليفة البروجي وابو الثنا بن حمد بن ابراهيم البالسي والشيخ
ابو بكر بن احمد بن ابي الحسن ابو يوسف بن عبد الله اللخمي القرطبي وهو يومئذ ابن ست سنين
في محرم سنة اربع وعشرين وستمائة بالمدرسة العزيزية بسفح جبل قاسيون بدمشق
الى الصاحب الجليل المعظم الكبير المهذب عيسى عفا الله عنه وانه لمن اهله وحط
الله عليه بما فيه وعمه وازوا صه وملوكه وانا الى يوم الدين

بسم الله الرحمن الرحيم ولا حول ولا قوة الا بالله العلي العظيم

اخبرنا الشيخ الامام ابو بكر عبد الرزاق بن عبد القادر بن ابي صالح الجيلي بقراءتي عليه
في ربيع الاول من سنة سبع وتسعين وخمسمائة قلت له اخبركم ابو الفضل محمد بن
عمر بن يوسف الارموي فاقر به قال انا ابو الحسين احمد بن محمد بن احمد بن البهتور
البزاز قراءة عليه وانا اسمع قال انا ابو الحسن علي بن عمر بن محمد الصيرفي الحربي
نا ابو القسم الحسن بن هرون بن ابي الدلهاث البلدي نا عمرو بن بشر التوجي
الموصلي نا ثور بن عمرو من اهل قنسرين نا الوليد بن مسلم عن الليث بن سعد
عن سعيد بن ابي حبيب عن نافع عن ابن عمر قال كنا نقول ابو بكر وعمر ثم عثمان
رضي الله عنهم على عهد رسول الله صلى الله عليه وسلم ٥

اخبرنا علي نا ابو عبد الله احمد بن الحسن بن عبد الجبار الصيرفي نا ابو زكريا
يحيى بن معين وشعبان سنة سبع وعشرين ومائتين نا معتمر بن سليمن قال قرأت
على الفضل بن مبشر عن ابي حرير عن عكرمة عن ابن عباس قال نهى رسول
الله صلى الله عليه وسلم ان تزوج المراة على العمة او على الخالة وقال انكن
اذا فعلتن قطعتن ارحامكن ٥ حدثنا احمد نا يحيى بن معين نا غندر
نا شعبة عن حبيب ابن الشهيد عن ثابت عن انس ان النبي صلى الله عليه وسلم
صلى على قبر امراة بعدما دفنت ٥ حدثنا يحيى نا حكام عن علي بن
عبد الاعلى عن سعيد بن جبير عن ابن عباس قال قال رسول الله صلى الله عليه وسلم
النجد لنا والتهق لغيرنا ٥ حدثنا يحيى نا هشام بن يوسف عن
عبد الله بن سليمن النوفلي عن موسى عن ابيه عن ابن عباس قال قال رسول الله
صلى الله عليه وسلم احبوا الله لما يغذوكم به من نعمه واحبوني

بحب الله واحبوا اهل بيتي لحبي ٥ حدثنا يحيى نا حفص بن غياث عن
الاعمش عن ابي صالح عن ابي هريرة قال قال رسول الله صلى الله عليه وسلم
من اقال مسلما عثرته اقاله الله يوم القيامة ٥ حدثنا يحيى نا هشام
ابن يوسف عن معمر عن ابي حازم عن سهل بن سعد عن النبي صلى الله عليه وسلم
قال يدخل الجنة من امتي سبعون الفا او سبعمائة الف بغير حساب والبقية
سبعمائة الف ٥ حدثنا يحيى نا عبد الصمد عن هشام عن قتادة
عن انس عن ابن عباس ان النبي صلى الله عليه وسلم قال من بدل دينه فاقتلوه
حدثنا يحيى نا غندر عن شعبة عن اسماعيل عن قيس عن عمرو بن
العاص رضي الله عنه قال سمعت النبي صلى الله عليه وسلم يقول ان آل ابي
فلان ليسوا لي باولياء انما ولي الله وصالحو المؤمنين ٥
حدثنا يحيى نا حجاج بن محمد عن ابن جريج عن ابي الزبير عن جابر قال
قال رسول الله صلى الله عليه وسلم اسلم سالمها الله وغفار غفر الله
لها ٥ حدثنا يحيى نا معن عن مالك عن هشام بن عروة عن ابيه
عن عائشة قالت ان رسول الله صلى الله عليه لم يكن يصافح امراة قط ٥
حدثنا يحيى نا علي بن هشام ووكيع عن هشام عن ابيه عن عائشة رضي الله
عنها قالت قال رسول الله صلى الله عليه وسلم اذا مات فدعوه ٥
حدثنا يحيى نا غندر نا شعبة عن زيد بن وهب قال سمعت نافعا
يحدث عن عمر عن حفصة رضي الله عنها قالت كان رسول الله
صلى الله عليه وسلم اذا طلع الفجر يصلي الا ركعتين خفيفتين ٥

حدثنا يحيى قنا اسماعيل بن عبد الله عن بيان عن وبرة عن همام قال قال عمار
رأيت رسول الله صلى الله عليه وسلم وما معه الا خمسة اعبد وامرأتان
وابو بكر رضي الله عنهم ○ حدثنا يحيى قنا ابو معوية عن هشام بن عروة
عن ابيه عن عبد الله بن عمرو انه قال الرجل من اهل العراق لعلك من الذين يبولون
بالثريد قبل الشواء ○ حدثنا ابو الحسن علي بن شراح المصري قنا ابو زهير فهد بن
سليمن النحاس قنا احمد بن يزيد الوزان قنا زهير قنا عثمان الطويل
عن انس بن مالك قال اهدي الى النبي صلى الله عليه وسلم طاير كان يعجبه اكله
فقال اللهم ائتني باحب خلقك اليك ياكل معي فجاء علي عليه السلم فقال استاذن
على رسول الله صلى الله عليه وسلم فقلت ما عليه اذن وكنت احب ان يكون رجلا
من الانصار فذهب ثم رجع فقال استاذن لي عليه فسمع النبي صلى الله عليه وسلم
كلامه فقال ادخل يا علي ثم قال اللهم والي اللهم والي ○
حدثنا علي بن شراح قنا عبد الرحمن بن زرقين بن سيار الضراب قنا علي
بن الحسن القرشي قنا سليمن بن داود عن قتادة عن انس قال اهدي لرسول الله
صلى الله عليه وسلم طايرا فقدمته اليه قال فقال امسك على الباب يا انس
قال فقال اللهم ائتني باحب الناس اليك ياكل معي قال فاتا علي عليه
السلم فضرب الباب وذكر الحديث ○ حدثنا علي بن شراح قنا ابو عمير بن
النحاس الدمشقي قنا رواد بن الجراح قنا سعيد بن بشير عن الاعمش عن ابي
صالح عن ابي هريرة قال قال رسول الله راى رجل وانا اصلي في الشعر
فشق ذلك فقال لك اجران اجر السر واجر العلانية ○

حدثنا علي بن شراح قنا عبد الرحمن بن الاسعث قنا بن بشار يعني ابن
بكار بن بلال قنا سعيد يعني بن بشير عن الاعمش عن ابي صالح ذكوان عن ابي
هريرة انه اتا النبي صلى الله عليه وسلم رجل فقال اني كنت اصلي فدخل
علي رجل فاعجبني الحال التي راني عليها فقال لك اجران اجر السر
واجر العلانية ○ حدثنا علي بن شراح قنا يوسف بن عمر قنا مخزوم
يعني ابن الطاطري قنا سعيد بن بشير عن ايوب السختياني عن محمد بن سيرين
عن ابي هريرة عن النبي صلى الله عليه وسلم قال ان الله عز وجل خلق هذا
الادمي على صورته فمن قاتل فليجتنب الوجه ○
حدثنا علي بن شراح قنا احمد بن ابرهيم العبدي قنا ابو قتادة الحراني قنا سفين
الثوري قنا هشام بن عروة عن ابيه عن عايشة رضي الله عنها ان رسول الله
صلى الله عليه وسلم قبل يوما فخرج فاطمة عليها السلم وقلت يا رسول الله
رايناك تفعل في هذا اليوم شيا لم تكن تفعل مثله وذكر الحديث ○
حدثنا علي بن شراح قنا ابو جعفر احمد بن عبد الله الجرداني الحلبي قنا محفوظ بن ابي
توبة قنا ابن عيينة عن الزهري عن انس قال كان الرجل في الجاهلية
اذا اكل وحده عيب به وولده من بعده قال وسمي المفرد قال
فبينا رجل ياكل في واد اذ ناداه رجل يا مفرد قال فاتاه فقتله
فانزل الله عز وجل ليس عليكم جناح ان تاكلوا جميعا او اشتاتا
حدثنا علي بن شراح قال حدثني احمد بن عبد المومن القيوني الصوفي قنا
ابرهيم بن الجراح المكي قنا عبد المومن بن محيي عن عبد الله بن ابي العيزار

قال كنت مع ابي في السوق فلقي رجلا فسلم عليه وسايله ثم تفرقا ثم لقيه
فسلم عليه وسايله رسول الله صلى الله عليه وسلم قال اذا لقي احدكم اخاه
في اليوم مرارا فليسلم عليه وليسايله فان النعمة ربما حدثت في الساعة
حدثنا ابو الحسن علي بن حاتم قنا ابو عبيد الصوفي احمد بن يزيد بن سيار
قنا اسحاق قنا ابو اسحاق ابن وهب الطهرمشي قنا عبد الله بن يحيى بن وهب
عن مالك بن انس عن نافع عن ابن عمر عن النبي صلى الله عليه وسلم قال من
رد دانق حرام بعدل عند الله عز وجل سبعين حجة
اخبرنا احمد بن محمد بن شعيب قراءة قنا شريح بن يونس ابو الحرث قنا هشيم
انا حميد الطويل قنا انس بن مالك قال نهى رسول الله صلى الله عليه وسلم عن
بيع الثمار حتى يبدو صلاحها وعن النخل حتى تزهو قيل لانس وما
تزهو قال تصفار وتحمار
حدثنا ابو بكر محمد بن هرون بن حميد
المجدر آملا قنا داود بن رشيد قنا هشيم قال انا ابو الزبير عن جابر قال
قال رسول الله صلى الله عليه وسلم لا يبيتن رجل عند امراة ثيب الا ان يكون
ناكحا او ذا محرم
حدثنا محمد بن هرون قنا داود بن رشيد قنا هشيم
قال انا ابو الزبير عن جابر قال لعن رسول الله صلى الله عليه وسلم آكل
الربا وموكله وشاهديه وكاتبه وقال هم في الاثم سواء
حدثنا محمد بن هرون قال انا ابو همام الوليد بن شجاع قنا الوليد بن مسلم
عن الاوزاعي عن اسحاق بن عبد الله بن ابي طلحة عن انس بن مالك قال قال رسول
الله صلى الله عليه وسلم يتبع الدجال من يهود اصبهان

سبعون الفا
حدثنا ابو القسم عبد الله بن محمد بن عبد العزيز قنا علي
ابن عبد قال انا شعبة قال اخبرني عمرو بن مرة قال سمعت عبد الله بن
ابي اوفى وكان من اصحاب الشجرة قال كان النبي صلى الله عليه وسلم اذا اتاه
قوم بصدقة صلى عليهم فاتاه ابي بصدقته فقال اللهم صل على آل ابي
اوفى
حدثنا ابو عبيد الله محمد بن عبيدة بن حرب القاضي قنا ابرهيم
ابن الحجاج السامي قنا عبد العزيز بن المختار قال انا خالد عن حميد بن
هلال عن عبد الله بن الصامت عن ابي ذر عن النبي صلى الله عليه وسلم
انه ذكر زمزم فقال انها مباركة طعام طعم
اخبرنا احمد بن محمد بن سليمن الباغندي قنا هشام بن عمار قنا مروان بن
معوية قنا اسماعيل بن ابي خالد عن قيس بن ابي حازم عن جرير بن
عبد قال قال رسول الله صلى الله عليه وسلم من يتزود في الدنيا ينفعه في
الاخرة
اخبرنا احمد بن محمد قنا هشام بن عمار قنا الوليد بن مسلم قنا
ابن جريج عن عطا عن ابن عباس قال قال رسول الله صلى الله عليه وسلم
اتيم يسمى لك
حدثنا الحسن بن الطيب الشعراني قنا شيبان بن
فروخ الابلي ابو محمد قنا الحسن بن دينار عن محمد بن سيرين عن انس قال
رسول الله صلى الله عليه وسلم احبب حبيبك هونا ما عسى ان يكون
بغيضك يوما ما وابغض بغيضك هونا ما عسى ان يكون
حبيبك يوما ما
حدثنا مكية بن سعيد قنا جعفر بن سليمن
الضبعي عن ثابت البناني عن انس بن مالك قال كان رسول

الله صلى الله عليه وسلم لا يدخر شيئا لغد ○ حدثنا الحسن بن علي الخلال حدثنا شريك
ابن عبد الله عن أبي إسحاق الهمداني عن أبي بردة بن أبي موسى عن أبيه قال قال رسول
الله صلى الله عليه وسلم لا نكاح إلا بولي ○ حدثنا عمر بن الحسن بن نصر الحلبي القاضي
حدثنا يوسف بن شيبان بن علي عن محمد بن عبيد الله بن أبي رافع عن أبيه عن جده أن رسول
الله صلى الله عليه وسلم قتل عقربا وهو في الصلاة ○
حدثنا أبو الحسن شعيب بن محمد الذراع حدثنا إسحق بن إبراهيم المروزي حدثنا شريك عن
سماك بن حرب عن جابر بن سمرة أن النبي صلى الله عليه وسلم رجم يهوديا ويهودية ○
حدثنا شعيب بن محمد حدثنا عبد الرحمن بن عمرو الأوزاعي حدثنا مالك بن أنس عن نافع عن ابن
عمر أن النبي صلى الله عليه وسلم رجم يهوديا ويهودية قال فجعل اليهود يجيئون عليهما
بقيهما الجدران ○ حدثنا أبو محمد عبد الله بن الحسن بن أسيد الأصبهاني
حدثنا محمد بن يونس الأصبهاني حدثنا أبو داود عن عبد الله بن بديل عن الزهري
عن علي بن الحسين عن عمرو بن عثمان عن أسامة بن زيد أن رسول الله
صلى الله عليه وسلم قال لا يرث المسلم الكافر ولا الكافر المسلم ○
حدثنا عبد الله بن الحسن بن أسيد حدثنا إبراهيم بن محمد بن الحرث الأصبهاني
حدثنا محمد بن المغيرة حدثنا النضر يعني ابن عبد السلام عن سفين عن محمد بن عجلان
ومحمد بن إسحاق عن عاصم بن عمر بن قتادة عن محمود بن لبيد عن رافع بن خديج
قال قال رسول الله صلى الله عليه وسلم أسفروا بالصبح فإنه أعظم للأجر
حدثنا يحيى بن محمد بن صاعد إملاء حدثنا يحيى المغيرة أو سلمة المخزومي حدثنا
عبد الله بن نافع الصائغ عن هشام بن سعد عن

معاذ بن عبد الله بن خبيب الجهني عن أبيه أن رسول الله صلى الله عليه وسلم
قال إذا عرف الغلام يمينه من شماله فمروه بالصلاة ○ قال ابن صاعد
وهذا إسناد غريب حسن ما علمت أنه رواه إلا ابن نافع ○
حدثنا أبو بكر الباغندي حدثنا هشام بن عمار قال مات سعيد بن بشير سنة تسع
وستين ومائتين مجلسا فلم أكتبه ○ حدثنا محمد بن سليمان الباغندي حدثنا عبد
الوهاب بن الضحاك حدثنا إسماعيل بن عياش عن جعفر بن الحرث عن الحسن
عن أبي صالح عن أبي هريرة قال قال رسول الله صلى الله عليه وسلم ذمة المسلمين
واحدة يسعى بها أدناهم فمن أخفر مؤمنا فعليه لعنة الله والملائكة
والناس أجمعين ○ حدثنا أبو القسم عيسى بن سليمن القرشي إملاء
حدثنا داود بن عمرو الضبي حدثنا عبد الرحمن بن أبي الزناد عن أبيه قال أخبرني
يزيد الرقاشي عن أنس بن مالك أن رسول الله صلى الله عليه وسلم قال من أعتق
مشركا كان أسيرا عون العبد ما كان يعون أخيه ومن فك عن أخيه
حلقة فك الله عنه حلقة يوم القيامة ○
أخبرنا أبو بكر عبد الله بن سليمن بن الأشعث حدثنا علي بن حرب حدثنا وهب بن جرير
حدثنا شعبة عن عبد الملك بن عمير عن عبد الرحمن بن أبي ليلى عن البراء أن النبي صلى
الله عليه وسلم قال لولا أنت ما اهتدينا ولا تصدقنا ولا صلينا قال
وشكا إليه صلى الله عليه وسلم إذا أرادوا فتنة أبينا قالها مرارا ○
حدثنا الباغندي والحسن بن أحمد بن معوية الباهلي حدثنا إبراهيم بن سعد

عن محمد بن اسحاق عن نافع عن ابن عمر ان رسول الله صلى الله عليه وسلم كان
يتختم في يمينه ح حدثنا ابو عبد الله احمد بن عبد الجبار الصوفي قنا
يحيى بن ايوب نا علي بن ثابت قال حدثني عبد الله بن محرر عن زياد عن
سعيد بن جبير عن ابن عباس عن عمر عن النبي صلى الله عليه وسلم انه جعل
الحرام يمينا لكفرها ح حدثنا احمد قنا عبد الله بن عمر الكوفي قنا يحيى بن
يمان عن هشام عن سيرين عن ابي هريرة قال نهى النبي صلى الله عليه وسلم
عن الصرف الدرهم بالدرهمين وابو بكر وعمر وعثمان رضي الله عنهم
حدثنا عبد الله بن سليمان ابن الاشعث ابو بكر قنا اسحاق بن ابرهيم
شاذان نا سعد قنا الحسن بن عثمان عن ابي اسحاق السبيعي عن الاسود
ابن يزيد النخعي عن عبد الله بن مسعود قال ما رايت رسول الله صلى الله عليه وسلم
اخر صلاة عن وقتها الا في ثلثة مواطن جمع بين الظهر والعصر بعرفات
وصلاة المغرب والعشاء بجمع وصلاة الفجر بغلس ح
حدثنا عبد الله نا اسحاق بن ابرهيم شاذان نا ابو بكر الفارسي نا سعيد بن الصلت
نا محمد بن عبيد الله بن العرزمي عن عاصم بن ابي النجود عن زر بن حبيش قال
غدوت الى صفوان ابن عسال المرادي فقال لي ما غداك يا زر فقلت
غدوت في طلب العلم فقال صفوان ما من احد يغدو في طلب
العلم الا فرشت له الملائكة اجنحتها رضا بما يفعل قلت اجوبة
عن المسح على الخفين قال فقال اذا اغداك يا زر قال قلت

اي والله اذا اغداني فقال كنا مع رسول الله صلى الله عليه وسلم نمسح
في السفر على الخفين ثلثة ايام ولياليهن من كل غائط او بول او
نوم الا من جنابة ولكن من غائط وبول ونوم ح حدثنا عبد الله بن سليمان نا عيسى
ابن يونس قنا ضمرة عن ابن شوذب عن سعيد بن ابي عروبة عن
ابي نضرة عن ابي سعيد الخدري قال قال رسول الله صلى الله عليه وسلم
نضر الله عبدا سمع مقالتي فوعاها وبلغها غير فرب حامل
فقه غير فقيه ورب حامل فقه الى من هو افقه منه ثلث لا يغل عليهن
قلب امرئ مسلم النصيحة لله عز وجل ولرسوله ولكتابه ولعامة
المسلمين ح قال ابن ابي داود هكذا في كتابي عن سعيد عن ابي
نضرة وليس بينهما احد ح حدثنا عبد الله قنا هرون بن يزيد بن
ابي الزرقاء قنا ابي نا ابو حماد الكوفي عن شماك بن حرب عن النعمان
ابن بشير قال كان رسول الله صلى الله عليه وسلم اذا قال سمع
الله لمن حمده لم يحن منا احد ظهره حتى يخر ساجدا ح
حدثنا عبد الله قنا هرون قنا ابي قنا حماد عن زياد بن علاقة قال سمعت
جرير بن عبد الله يقول قال رسول الله صلى الله عليه وسلم من لا يرحم
لا يرحم ومن لا يغفر لا يغفر له ومن لا يتب لا يتب عليه ح
حدثنا ابو حفص عمر بن الحسن بن نصر القاضي نا عبد الرحمن بن
عبيد الله نا ابراهيم الفزاري عن الاعمش عن الحكم عن

ابن عباس ان رسول الله صلى الله عليه وسلم صلى يوم التروية الظهر والعصر
والمغرب والعشاء والفجر بعد ان عرفه بمنى ٥ حدثنا الفضل بن محمد بن
عقيل النيسابوري قنا عبد الله بن هاشم قنا يحيى بن سعيد القطان قنا شعبة
عن قتادة عن انس قال قال رسول الله صلى الله عليه وسلم لو تعلمون ما
اعلم لضحكتم قليلا ولبكيتم كثيرا ٥ حدثنا الفضيل بن محمد بن عقيل النيسابوري
قنا عبد الله بن هاشم قنا يحيى بن سعيد قنا سفين عن عاصم عن زر عن عبد
الله قال قال رسول الله صلى الله عليه وسلم لا تذهب الدنيا ولا تنقضي حتى يملك
العرب رجل مني او من اهل بيتي يواطي اسمه اسمي ٥
حدثنا محمد بن احمد بن هلال الشطوي قنا ابو سلمة الخزومي قنا ابن ابي فديك عن ابن
ذيب عن هشام بن عروة عن ابيه عن عائشة رضي الله عنها قالت كنت
ارجل راس رسول الله صلى الله عليه وسلم وانا حائض ٥
حدثنا احمد بن الحسن الصائغ قنا احمد بن مطهر المصيصي قنا مؤمل قنا سفيان
عن يحيى بن سعيد عن محمد بن المنكدر عن عبد الله بن عمرو ان رسول الله صلى
الله عليه وسلم قال من جمع كعابه فقد شك ٥
حدثنا احمد قنا موسى الحسن النسائي قنا الحسن بن الفضل الواسطي قنا
يحيى بن حوشب قنا سفيان الثوري عن منصور عن مجاهد عن ابن عباس
قال قال رسول الله صلى الله عليه وسلم يؤتى بالوالي يوم القيامة
مغلولة يده الى عنقه حتى يطلق او يوبقه عدله ثم يطلق فان اطاع الله

في حكمه رفعته الملائكة بناصيته الى منابر من نور تحت العرش
فيشفع في اثنين وسبعين من اهل بيته وان كان عصا الله في حكمه
اغرق بذلك الجسر حتى يهوي به في جهنم سبعين خريفا ومع
السبعين سبعين خريفا حتى يكون في عجب قد ذكر كله منذ
يوم خلق الله عز وجل السموات والارض فيها حيات وعقارب
كامثال البخت العظام في باب كل حية عقرب في فقار كل
عقرب ملمايه وسبعين قلة من سم لو ان قلة من ذلك السم وضعت
على الدنيا لغرقت ولذابت كما تذوب الرصاصة ولا يزال يكون
فيها بينهم ما دامت السموات والارض الا ما شاء ربك ان ربك
فعال لما يريد ٥ حدثنا الهيثم بن خلف الدوري قنا احمد بن النضر
قنا عمرو بن سعد قنا ابن شوذب عن المنهال بن حكيم عن ابيه عن جده
قال قال رسول الله صلى الله عليه وسلم تكلم يوم القيامة سبعين
امة بخير اخرها وخيرها ٥ حدثنا هيثم بن خلف قنا عمرو بن محمد
ابن الحسن الاسدي قال اخبرني ابي قنا محمد بن عبد الله عن قتادة
عن انس ابن مالك قال قال رسول الله صلى الله عليه وسلم سموا باسمي
ولا تكنوا بكنيتي فانما انا القاسم بالخير ٥ حدثنا حامد بن محمد بن شعيب
ابو العباس قنا منصور بن ابي مزاحم قنا اسماعيل بن علية
عن ايوب عن قتادة عن انس ان النبي صلى الله عليه وسلم وابا بكر وعمر
رضي الله عنهما كانوا يستفتحون القراءة بالحمد لله رب العالمين

حدثنا الهيثم بن خلف الدوري قنا اسماعيل بن موسى قنا سفين بن هرون عن اسماعيل
ابن ابي خالد عن قيس عن جرير قال بايعنا رسول الله صلى الله عليه وسلم على ما
بايعت عليه النساء فمن مات منا ولم يات شيئا ضمن له الجنة ومن مات
منا واتى شيئا منهن فاقيم عليه الحد فهو كفارته ومن مات منا واتى شيئا
منهن وستر عليه فعلى الله عز وجل حسابه ٥ حدثنا ابو بكر بن ابي
ابن سليمن الباغندي قنا عبد الله بن عبد الصمد قنا زيد بن ابي الزرقاء عن
سفين الثوري عن يحيى بن سعيد عن عمرة عن عائشة عليها السلام ان النبي
صلى الله عليه وسلم كان اذا اراد ان يخاوز صلا الفجر دخل ٥
حدثنا هيثم بن خلف الدوري قنا عمرو بن ابي عاصم قنا ابي قنا زياد
عن عثمان ابن عبد الرحمن عن الزهري عن عروة عن اسامة بن زيد قال لما
رجع رسول الله صلى الله عليه وسلم من بني المصطلق قام الحباب بن عبد
الله بن ابي الى ابيه وشل عليه السيف وقال لا والله على لا اغمده حتى
تقول لي محمد الاعز وانا الاذل فبلغت رسول الله صلى الله عليه وسلم
فاعجبه وشكره له ٥ حدثنا ابو بكر النقاش قنا ابو سلمة الخزومي قنا
ابن نافع عن كثير عن عبد الرحمن بن ابي سعيد عن ابيه ان رسول الله صلى
الله عليه وسلم اخذ زكوة الفطر من اهل البادية الاقط والتمر ٥
حدثنا ابو عبيد الله محمد بن عبيد بن حرب القاضي قنا حماد بن ابي بكر المعدي
قنا روح بن عطاء بن ابي ميمونة قنا ابو عن ابي الزبير عن جابر قال
نهى رسول الله صلى الله عليه وسلم عن لحوم الحمر الاهلية واطعمنا لحوم

الخيل ٥ حدثنا محمد بن عبيد قنا ابو بكر محمد بن خلاد الباهلي قنا يحيى بن سعيد
القطان قنا سفين عن عبيد الله عن نافع عن ابن عمر عن النبي صلى الله عليه وسلم
انه قال الذي يشرب في انية الفضة انما يجرجر في بطنه نار جهنم
قال قلت يا ابا عبد الله هذا اهون عليك قال فاي شيء تقول
انت يا يحيى قلت حدثنا عبيد الله عن نافع عن زيد بن عبد الله عن عبد
الله بن عبد الرحمن بن ابي بكر رضي الله عنه عن ام سلمة رضي الله عنها قال
صدقت يا يحيى هو كما قال لعرض على كتبك قال قلت اتريد ان
القي منك ما القي رايه قال واي شيء ضرنا بايه ما صنع قال وكان رايه
عرض كتبه على سفيان ٥ حدثنا ابو جعفر محمد بن ابي عبد الله
ابن محمد بن سليمن بن ابي داود الكرابيسي واسم ابي داود سالم مولى عبد الملك بن مروان
سنة ثمان وثلاثين قدم علينا الكوفة قنا عمي سليمان بن عبد الله قال حدثني جدي
عن ابيه عن عبد الكريم عن عمرو بن شعيب عن ابيه عن جده
عبد الله بن عمرو ان رسول الله صلى الله عليه وسلم سئل عن
الرجل يجامع ولا ينزل فقال رسول الله صلى الله عليه وسلم اذا التقى
الختانان وجب الغسل ثم قال رسول الله صلى الله عليه وسلم
لمن عنده اي المومنين افضل قال بعضهم المومن الغني الذي يعطي فيحذف
فقال رسول الله صلى الله عليه وسلم ليس كذلك ولكن افضل المومنين
ايمانا الذي اذا سال اعطى واذا لم يعط استغنى ٥ ٥ ٥ ٥

حدثنا ابو عبد الله محمد بن علي الصيدلاني الجامع سنة ثلاث وعشرين وثلثمائة
ثنا يوسف بن سعيد بن مسلم ثنا الحسين بن حفص ثنا سفيان عن نافع عن ابن عمر
ان النبي صلى الله عليه وسلم حمى النقيع لخيل المسلمين
حدثنا عبد الله بن هاشم ثنا حاتم بن منصور الشاشي ثنا ابو سعيد ثنا
عبد الله بن ادريس عن ابيه الشامي ثنا وكيع عن الاعمش عن ابي صالح عن ابي
هريرة قال قال رسول الله صلى الله عليه وسلم يا ايها الناس انما انا رحمة
مهداة حدثنا ابو نصر عمر بن الليث بن الليث الاشروسني
قدم علينا حاجا ثنا ابو القسم مكرم بن عبد الرحمن البغدادي
ثنا عبد الحميد بن بهرام عن الفضيل ابن عياض عن منصور بن المعتمر
عن ابرهيم عن علقمة بن قيس عن عبد الله بن مسعود قال قال
رسول الله صلى الله عليه وسلم من فارق الجماعة فاقتلوه
حدثنا عيسى بن سليمن القرشي ثنا محمد بن حميد ثنا ابرهيم بن المختار
ثنا ابن جريج ان رفعة بن صالح اخبره ان سلمة بن وهرام اخبره ان
عكرمة مولى ابن عباس اخبره عن عبد الله بن العباس قال قال
رسول الله صلى الله عليه وسلم ان من الغمام ظلا قاف يأتي الله
فيها محفوفة بالملائكة وذلك قوله تعالى هل ينظرون الا ان
يأتيهم الله في ظلل من الغمام الاية حدثنا احمد بن عبد الله
ابن عمران المروزي ابو حمزة ثنا علي بن خشرم قال انا عيسى

عن يحيى بن عبد الله قال سمعت ابي قال سمعت ابا هريرة يقول قال رسول
الله صلى الله عليه وسلم احدكم مرآة اخيه فاذا رأى به اذا
فليمطه حدثنا اسماعيل بن موسى بن ابرهيم بن ابي الشيب
ثنا اربع وثلثمائة ثنا بشر بن الوليد الكندي ثنا ابو يوسف عن
الاعمش عن اسماعيل بن رجاء عن اوس بن ضمعج عن ابي مسعود الانصاري
عن رسول الله صلى الله عليه وسلم انه قال يؤم القوم اقرؤهم لكتاب
الله فان كانت قراءتهم سواء فاقدمهم هجرة وان كانت هجرتهم
سواء فاكبرهم سنا فان كانت اسنانهم سواء فاعلمهم بالسنة
ولا يؤم رجلا في سلطانه ولا يقعد في بيته الا باذنه
حدثنا اسماعيل ثنا سفيان بن وكيع ثنا ابي قال اخبرني سفين بن
عيينة من كتابه عن الجعيد بن ثابت ثنا اسلم مولى عمر قال
سمعت عمر بن الخطاب عليه السلام يقول سمعت رسول الله
صلى الله عليه وسلم يقول من كذب علي متعمدا فليتبوأ مقعده
من النار حدثنا محمد بن عبد الله الدعوي ثنا داود بن عمرو ثنا حفص
ابن غياث ثنا بريد عن ابي بردة عن ابي موسى قال قدمنا على
رسول الله صلى الله عليه وسلم بعد فتح خيبر بثلث فقسم لنا النبي
صلى الله عليه وسلم ولم يقسم لاحد لم يشهد الفتح غيرنا
حدثنا عبد الله ثنا شويد بن سعيد ابو حمزة ثنا علي بن مسهر

في مرعاة ابرهيم بن حفص

عن سالم الأعور عن حبة بن جوين عن حذيفة قال سمعت رسول الله صلى
الله عليه وسلم يقول لعمار عليه السلام تقتلك الفئة الباغية
حدثنا محمد بن عيسى بن إسماعيل السكري حدثنا الأعرج فسخلف عبد
العزيز بن عثمان بن حبيلة بن أبي رواد العتكي المروزي قال أخبرني أبي
عن جدي عن شعبة عن جابر عن سالم بن عبد الله عن عمر قال كان
رسول الله صلى الله عليه وسلم لا يصلي في السفر إلا ركعتين غير أنه كان
يتهجد من الليل وكان عمر رضي الله عنه لا يصلي إلا ركعتين
غير أنه كان يتهجد من الليل قال جابر كانا يوتران قال نعم
حدثنا محمد بن عيسى بن سخلف بن عبد العزيز قال أخبرني عمي عبد
الله بن عثمان عن أبيه عن شعبة عن حميد الطويل عن أنس بن مالك قال
ألا أحدثكم حديثا لعل الله ينفعكم به أن رسول الله صلى الله
عليه وسلم كان إذا نزل منزلا لم يرتحل حتى يصلي الظهر قال قال
محمد بن عمرو إن كان نصف النهار قال وإن كان نصف النهار
حدثنا محمد بن يحيى حدثنا الفضل بن عبد الجبار حدثنا الحكم بن أعين حدثنا شريك
عن منصور عن حبيبة عن عائشة رضي الله عنها قالت أمرني رسول
الله صلى الله عليه وسلم إذا دخل المرأة على زوجها غيرا أن تنقد

تم الجزء الثالث وصح سماعه وأجازه بسماعه

سمع جميع هذا الجزء على الشيخ الإمام أبي الفضل محمد بن عبد الواحد بن أبي الفضل الإمام أبو بكر عبد الرزاق
ابن عبد القادر بن أبي صالح الجيلي وأبو العصر عبد الواحد بن عبد العزيز بن سلطان السمع وعبد الله بن سعيد وعبد الله
ابن الحسن بن أبي الفتح الجيلي وأبو العباس بن أبي الفتح بن رمضان وموسى بن يحيى بن الحسن الكردي الفضاري وأبو بكر
بن أحمد بن العويس وجماعة آخرون وعلى آخرهم الوزير وهو سمعه الأسماء وذلك يوم الأربعاء ثامن
سنة سبع وأربعين وخمسمائة وهو أكبر سنا منه عبد الواحد المقدسي نسخة الشيخ عبد الرزاق

نسخة السمع

قرأت على الشيخ الإمام العالم الأوحد تاج الدين أبي بكر عبد الرزاق بن الإمام محيي الدين
أبي محمد عبد القادر بن أبي صالح الجيلي أمد الله تعالى في عمره بما عنه من القلم أبي العطر الأزدي
فقيه الفقيه العالم أبو عبد الله محمد بن عمر بن أبي بكر بن عبد الله القرشي وذلك في مجلس عقده أنه
سنة ثمان وخمسمائة بمدرسة الشيخ المسموع منه وكتب عبد المنعم بن عمر بن نصر بن منصور
ابن الصيقل الجزري وصلى الله على محمد وآله وسلم تسليما وحسبنا الله ونعم الوكيل

قرأت جميع الجزء الثالث على الشيخ الإمام العالم الحافظ أبي بكر عبد الرزاق بن الإمام عبد
القادر بن أبي صالح الجيلي بسماعه من الأزدي فسمعه أجمعون بنو عبد الله وأبو الفضل عبد
الرحمن ابنا الحافظ أبي محمد عبد الغني بن عبد الواحد بن علي بن سرور وأبو المجد علي
ابن الإمام العالم أبي محمد عبد الغني بن عبد الواحد بن علي بن سرور المقدسي وابن عمه أبو محمد عبد الله بن أبي عمر
محمد بن أحمد وإسماعيل بن عبد الملك بن أحمد بن عبد الملك بن عثمان ومحمد بن عامر بن علي
ويوسف بن إبراهيم وأحمد بن عمر وأحمد بن أبي الفتح عبد الرحيم بن أبي الفتح المسمع ذلك
في يوم السابع من ربيع الأول سنة سبع وتسعين وخمسمائة وذلك بدار الشيخ وأنا حاضر

سمع جميع هذا الجزء على الشيخ الأصيل أبي القاسم الحسين بن هبة الله بن
محفوظ بن صصرى أبقاه الله بحق إجازته من أبي الحسن الأرموي الأمير الأجل أبو الفتح عمر بن
محمد بن الحاجب منصور بن عبد الله الأمين وأخوه أبو عمرو عثمان بن محمد وابن أختهما أبو بكر
محمد بن لؤلؤ المغيثي وأبو المعالي إبراهيم بن أبي البدر بن مهران الشافعي وأبو الفرج
سالم بن ثمان بن عثمان العرضي وهم ذلك في ثبت بقراءة عيسى بن سليمان بن عبد الله
ابن عبد الملك بن عبد الله بن محمد الرعيني الأندلسي وهذا خطه عفى الله عنه
يوم الاثنين السادس من جمادى الأولى سنة ثمان عشرة وستمائة بجامع دمشق
غفر الله بذكره والحمد لله وسلام على عباده الذين اصطفى

بلغت ـــــــــــــ سماعا بقراءتي على القاضي الأجل العالم العدل الأصيل
أبي القسم الحسين بن هبة الله بن محفوظ بن مصري أدام الله أيامه بخط إجازته من القاضي
أبي الفضل محمد بن عمر الأرموي وأبو المظفر الحسين بن علي بن عبد الكريم
ابن الجوزي وعامر بن بالفراء أبي بكر الموصلي وأبي يوسف
وكتب ـــــــــ أبو محمد بن يوسف بن محمد الغزالي
الأشبيلي يوم الخميس رابع عشر جمادى الأولى سنة خمس وعشرين
وستمائة بجبل المسمع دمشق حماها الله حامدا لله ومصليا على نبيه

ولفظه عن الموسى بن أحمد الشاهجي الحافظ قدس الله روحه قال حدثنا أبو بكر محمد بن
أبي الفضل عبد الله بن عمر الأرموي قال أنا أبو الفضل عبد الله بن أحمد بن عبد الرحمن
قال أنا علي بن أبي الحسن بن علي بن عبد الله بن الحسن الكرماني قال أنا أبو الحسن
علي بن أبي زيد بن علي بن عبد الله بن علي بن عبد الله بن زيد بن الحسن
قال أنا أبو الحسن محمد بن أحمد بن الحسن بن أبي الحسن الكرماني قال أنا أبو
عبد الله محمد بن أحمد بن محمد بن الحسن بن أبي الحسن الكرماني قال أنا أبو
الحسن علي

١٦١

شبكة الألوكة
www.alukah.net

١٦٧

ع

جزء من احاديث سمعه من لفظه السادس من
شيوخه الفاروقيات السوه

بالنصب الى اسحق ابرهيم بن يعقوب الجوزجاني
رواية الى الرجراج احمد بن محمد بن اسمعيل عنه
رواية الى القسم علي بن الحسن بن طعان عنه
رواية الى الحسن علي بن موسى بن السمسار عنه
رواية الى محمد الحسن بن علي بن الحسين بن محمد بن صهر عنه
رواية الى الحمد بن حسان بن حمدون بن علي الجلاء عنه
رواية الى الحسن سلامة بن ابرهيم بن سلامة الخواص
سماع عبد الله بن محمد بن العباس بن عبد الرحمن منهما

احاديث الخوص من عبد الباقي

١٥
٢٠٢٢
شبكة الألوكة
www.alukah.net

بسم الله الرحمن الرحيم لا حول ولا قوة الا بالله العلي العظيم

[illegible] الامام ابو الحسن [illegible] ثنا ابراهيم بن [illegible] المصري
ثنا ابو الحسن [illegible] ثنا سعيد بن عفير [illegible] عن [illegible]
[illegible] رمضان [illegible] رمضان [illegible]
[illegible] التعليم [illegible]
[illegible] الحسن [illegible] عليه [illegible]
[illegible] شعبان [illegible]
ثنا ابو الحسن [illegible] ثنا ابو الحسن

لرسول الله صلى الله عليه وسلم ولادي بكر فقال ايت به فادخل رسول الله صلى
الله عليه وسلم يده ودعا بالبركة ثم قال ايت بالاقداح من جلود فبسط
الاقداح بعضها الى بعض وبسط رسول الله صلى الله عليه وسلم ذلك الثوب
على الاقداح ثم قال ناد يا سعد اذن في الناس فليأتوا الى الغدا فاقبل
الناس يجيئون فقال رسول الله صلى الله عليه وسلم كلوا ولا تجلسوا
ثم قال رسول الله صلى الله عليه وسلم خذ الحلاب فانطلق الى الشاة وذا السجيه
فاحلبها فاذا هو يعني شوا تحمله الغنم فجعل يحلب في قدحه
ثم ياتي به رسول الله صلى الله عليه وسلم فيقول اشقي القوم فجعل يسقيهم ثم يرجع
بعد ما يسقيهم ثم يرجع فيسقيهم حتى صدر الجميع كلهم شبعوا وروي
وليس ذلك ان شبعوا قال افضل الثلث ثلاث اثلاث ثم جمع بعضه الى بعض فاذا
ما عد كما كان جعله في وعاء ثم اذن في الرحيل فزعا سعد
ما جاله فاعطاه العنز فقال احتل بذلك مرتين اعنقها فضمها
اليك حتى ارجع لرسول الله صلى الله عليه وسلم واي بحق فاذا صاحبه
يدعوه يا سعد حين قدم من الرجل جاء يسعى فقال ان
العنز قد ذهبت قال اضعتها قال ما فارقت يدي عنقها
وما ادري كيف انسلت فدعا رسول الله صلى الله عليه وسلم سعدا
فقال اني كنت اعطيت صاحبي العنز ليمسكها فما ادري
كيف انسلت فذهب فاراد ركب عنده ودعا لحمدا
ابو الرجاء انا الهيثم انا عبد الوهاب بن عبد الرحيم الاسجي
من اهل حوبة مروان بن معاوية عن وائل بن داود انا عبد
الله البهي قال اطعم رسول الله صلى الله عليه وسلم خبزه من عنب

الجنة اخبرنا ابو الرجاء انا ابراهيم انا ابو نعيم انا عاصم بن العلاء
شعبة انا صالح عن ابي هريرة قال صلينا مع رسول الله صلى الله عليه وسلم
العشاء فاذا سجد وثب الحسن والحسين عليهما السلام على ظهره
فاذا رفع راسه رفعه رفعا رفيقا فيضعهما ثم اذا سجد
عادا حتى قضى صلوته ثم اقعدهما على فخذه احدهما على
اليمنى والاخرى على اليسرى قال ابو هريرة فقمت اليه فقلت
الا ابلغهما قال لا فبرقت برقة فلم يزالا في ضوئها حتى دخلا على امهما
رضي الله عنهم اخبرنا ابو الرجاء انا ابراهيم انا محمد بن جعفر
حدثني سعيد بن اسحق بن كعب بن عجرة عن عاصم بن عمر بن
قتادة بن النعمان انه قال كانت ليلة شديدة الظلمة والمطر
فقلت لو اغتنمت الليلة شهود العتمة مع رسول الله
صلى الله عليه وسلم فقلت فلما انصرف الرسول الله صلى الله عليه وسلم انصرفني ومعه عنزة
يتوكأ عليها فقال مالك ما اراك هاهنا هذه الساعة
فقلت اغتنمت شهود الصلوة معك يا رسول الله فاعطاني
العرجون فقال ان الشيطان قد حلفك في اهلك
فاذهب بهذا العرجون فاستضرم به حتى تاتي بيتك فتجده
في زاوية البيت فاضربه بالعرجون فخرجت من المسجد فاضا
العرجون بمثل الشمعة فوقا فاشتضات به فاسرعت اهلي
فوجدتهم رقودا فنظرت في الزاوية فاذا منها ثعبان فلم ازل
اضربه بالعرجون حتى قتلته اخبرنا ابو الرجاء انا
ابراهيم انا حجاج بن المنهال انا حماد بن سلمة عن ثابت

عن انس ان اسيد بن حضير وعباد بن بشر كانا عند النبي صلى
الله عليه وسلم في ليلة مظلمة فخرج من عنده فاضاء عصا
احدهما لاهل الطريق فلما افترقا اضاء عصا الآخر حتى اذا مشيا في ضوئهما فلما افترقا
الى منازلهما اضاءت عصا هذا وعصا هذا حتى بلغا اهلهما حدثنا ابو الدرداء
نا ابرهيم بن عبد الله ابو محمد الهروي الحاج نا سعيد بن محمد
عن عتبة بن زيد عن محمد بن حمزة بن ابي سلمة عن ابيه قال انطلقت
بناقتي نسقي مع رسول الله صلى الله عليه وسلم في ليلة مظلمة فاضاءت
اصابعي حتى جمعوا عليها طعامهم وما هيأ منهم وان اصابعي
لتنير احدثنا ابو الدرداء نا ابرهيم بن يعقوب نا محمد بن عبيد
نا طلحة بن عطاء قال كان رسول الله صلى الله عليه وسلم في غزاة فجاء خبر بك
فقال يا محمد هذه خديجة تحمل جيشا في جلباب وقد ارسلني اليه
ربها بالسلام فجاءت خديجة فقال معك جيش قالت نعم برسول
الله قال ان جبريل يخبرني ذلك وقد اخبرني ان الله ارسل اليك
بالسلام فقالت خديجة برسول الله الله السلام ومنه السلام وعلى
جبريل السلام حدثنا ابو الدرداء نا ابرهيم نا ابو الجماهر نا حماد
بن زيد عن ابي مخلد مولى لآل بشر عن ابي العالية عن ابي
هريرة قال اتى النبي صلى الله عليه وسلم بتمرات فضغطهن وقال يا عائشة
بالبركة وقال اجعليهن في مزودك فاذا اردت ان تأخذي
منه شيئا فادخلي يدك فخذيه ولا تنثريه قال فجعلته في
مزودي قال فوهبت منه وآكل في سبيل الله وكنت آكل
منه واطعم فكان في حقوي حتى وقع يوم قتل عثمان رضي الله عنه
فذهب احدثنا ابو الدرداء نا ابرهيم بن يعقوب نا علي بن الحسن

نا الحسن بن اقرع نا ابو غالب عن ابي امامة قال ارسلني رسول الله صلى الله عليه وسلم
الى باهلة فاتيتهم وهم على طعام فرحبوا بي واكرموني وقالوا كل فقلت
حتى لا تخبروني عن هذا الطعام اني رسول رسول الله صلى الله عليه وسلم
اليكم لتؤمنوا به فكذبوني وزبروني فانطلقت واناجيع ظمآن
وقد نزل بي جهد شديد فاتيت في منامي بشربة من لبن فشربت
ورويت وعظم بطني فقال القوم انا نخبرك من خبرك واشتراك
فكرهت ان تمنوه اذهبوا فاطعموه من الطعام واشتروا له ما
يشتهي فاتوني بطعام فقلت لا حاجة لي بطعامكم وشراب لكم
ان الله قد اطعمني وسقاني فانظروا الى حالتي التي انا عليها قال
فامنوا بي وباهيتهم به من عند رسول الله صلى الله عليه وسلم
اخر الاحاديث والحمد لله وحده

اخر الجزء

صورة كتاب سماعه الجزء

رايت بخط الشيخ سماعه رسول مع جميع الجزء الى ابي الحسن بن
حيدرة بن علي الحلي الشيخ السادة الى ان قرئ على ابن احمد بن حمزة
بن علي السلمي وابو محمد عبد الغني بن عامل بن عبد الله بن الخطيب
وابو الحسن بن منصور النساج وابو الفتح بن معصاب بن محمد العراقي وسبط
الشيخ المسمع ابو الحسن علي بن ابي الفتح بن ابي بن صاب وفاه بن عبد الله
بن عبد الله بن السماع سماعه من ابرهيم بن سلامة الجزء وذلك بمنزل الشيخ
من مسار بن محمود بن محمد بدمشق في العشر الاول وسط من شهر رمضان
سنة سبع وتسعين وخمسمائة وقد اجاز الشيخ لمن ذكر وهذه الطبقة جميع ما
صح عنده لكل واحد منهم من مسموعاته ورواياته على شرط الاجازة
عنه والحاضر له بن مذكور بن علي بن محمد الشيخ ابي الحسن احمد بن حمزة والشيخ ابي داود
كذا وجده بخط عبد الرحمن بن ابي الفتح القدسي ونقله كما وجده ولم ينقص

بسم الله الرحمن الرحيم ولا حول ولا قوة الا بالله العلي
اخبرنا ابو الحسن سلامة بن الحسن بن سلامة الكراداني الاصبهاني ابو الحسن
احمد بن محمد بن علي الشاهد قراءة عليه انا ابو علي الحسن بن احمد بن محمد الكراد
الاصبهاني اذنا انا الحافظ ابو نعيم احمد بن عبد الله بن احمد الاصبهاني قراءة
عليه انا ابو بكر محمد بن احمد النعماني في كتابه وقد رأيته وحدثني
عنه عباد بن محمد العماني انبأنا محمد بن عبد الملك بن هانئ الذي انبأنا
المصنف رضي الله عنه

الحمد لله حمدا لا نفاد له حمدا يفوق مدد الاحصاء والعدد
ويعجز اللفظ والاوهام مبلغه حمدا كثيرا الرب واحد صمد
ملء السموات والارض قد خلقت ووزن ضعف الضعف في العدد
وضعف ما كان او ما قد يكون الى يوم القيمة لا تفنى ولا ابد
وضعف ما ردت الشمس لمشرق وما اقتضى من شاء او ثرى بجدد
وضعف انعمه في كل جارحة وكل نفس نفس في اكتساب يد
شكرا لما فضنا من فضل نعمته من الدرر ولطيف الصنع والزبد
رب تعالى علا شيء يحيط به وهو المحيط به في كل مرتصد
لا الاين والحيث والتكييف يدركه ولا يحد بمقدار ولا امد
وكيف يدركه حد وما تره عين وليس له في المثل مثل حد
ام كيف يبلغه وهم به شبه وقد تعالى عن الاشباه والولد
من انشأ الشيء قبل الكون مبتدعا من غير شيء قديم كان في الابد
ودهر الدهر والاوقات مختلفة بما ينشأ لم تنقص ولم تزد
اذ لا سماء ولا ارض ولا شيء في الكون سبحانه من قادر صمد
ما ازداد بالخلق ملكا حين انشأهم ولا يزيد بهم دفعا لمضطهد
وكيف وهو غني لا افتقار به والخلق يضطر بالتصريف والاود
وما يدع خلقا لم يبد خلقته عجزا على شرعه منه ولا نكد

الحمد لله كافي عبده
رواه مسلم في صحيحه واحمد بن حنبل في مسنده
وابو داود في سننه باسانيدهم عن سعيد بن
المسيب بسنده ان النبي صلى الله عليه وسلم قال لا يحتكر
الا خاطئ وروى الامام احمد ايضا عن معقل بن
يسار رضي الله عنه قال قال رسول الله صلى الله عليه وسلم
من دخل في شيء من اسعار المسلمين ليغليه عليهم
كان حقا على الله ان يقعده بعظم من النار
يوم القيامة وروى ايضا الامام احمد عن ابي
هريرة رضي الله عنه قال قال رسول الله صلى الله
عليه وسلم من احتكر حكرة يريد ان يغلي بها
على المسلمين فهو خاطئ وروى ابن ماجة
في سننه عن عمر رضي الله عنه قال سمعت رسول الله
صلى الله عليه وسلم يقول من احتكر على المسلمين طعامهم
ضربه الله سبحانه وتعالى بالجذام والافلاس

قال الإمام أبو عبد الله محمد الأنصاري القرطبي
في تفسيره عند قوله تعالى وآخرون يضربون في
الأرض يبتغون من فضل الله الآية شوى
الله تعالى في هذه الآية الشريفة بين درجة
المجاهدين والمكتسبين المال الحلال
للنفقة على نفسه وعلى عياله والاحتساب
والإفضال فكان هذا دليلا على أن كسب المال
بمنزلة الجهاد لأنه جمعه مع الجهاد في سبيل الله
وروى إبراهيم عن علقمة قال قال رسول الله
صلى الله عليه وسلم ما من جالب يجلب طعاما من بلد
إلى بلد فيبيعه بسعر يومه إلا كانت
منزلته عند الله منزلة الشهداء ثم قرأ رسول
الله صلى الله عليه وسلم وآخرون يضربون في الأرض يبتغون
من فضل الله وآخرون يقاتلون في سبيل الله وقال
ابن عمر رضي الله عنهما ما خلق الله موتة أموتها
بعد الموت في سبيل الله أحب إلي أن أموت

بين شعبتي رحلي أبتغي من فضل الله ضاربا في
الأرض وقال طاوس رحمه الله الساعي على
الأرملة والمسكين كالمجاهد في سبيل الله
وعن بعض السلف أنه كان يواسي معه
سفينة حنطة إلى البصرة وكتب إلى وكيله
بيع الطعام يوم تدخل البصرة وإلا توجه
إلى غير موافق سبعة في البحر فقال التجار
للوكيل أخرته جمعة ربحت فيه أضعافه
فأخره جمعة فربح فيه أمثاله وكتب إلى صاحبه
بذلك فأجابه ربح الطعام بأمرنا أنا كنا
منعناك بربح يسير مع سلامة ديننا وقد
جنيت علينا جناية فإذا أتاك كتابي هذا
فخذ المال وتصدق به على فقراء البصرة
وليتني أنجو من الاحتكار كفافا لا علي ولا لي
انتهى ما نقله القرطبي المذكور رحمه الله تعالى

إحاطة بجميع الغيب عن قدرة احقر به كل موجود ومفتقد
وكلهم باضطرار الفقد معترف الى فواضله في كل معتمد
العالم الشري بصريف حالته ما عاد منه ضر وما يضر لم يعد
ويعلم السر من خور القلوب وما تخفا عليه خفر جال في خلد
ويسمع الحس من كل الورى ويرى مراوح الذر في صفوان الجلد
وما توارى عما لا يضاء في ظلمات الثرى وقرار اليم والثمد
الاول الاخر الفرد الهيمن لم يعزب ولم يدنه بالقرب والبعد
دان على عليم لا زوال له ولم يزل اذ لا عبير دنى فقد
وجل في الكنه عن وصف الصفات وعن مقال ذي الشك والالحاد القتد
من لا يجاز ابتغا من فوق فاضله ولم ينله بوصف مدح مجتهد
وكل فخره مخلوق اذا اجتهدت بمدحه لم تؤل الا الى بلد
مسبح بلغات عارفات بهم لم تزد ملفيه ربا ولم تحد
الفالق النور والظلماء وهي على ما تقاذف بالامواج والزبد
اذ مدها مد فوق الريح ملتطما فبيت هي فوق الماء في يبد
وشدها بالجبال الصم فاطمأنت اركانها بشداد الصخر والجلد
بذر السموات تسقفا انشاها مستعلطا فابلا عون ولا عمد
تعلمن مع الارضين قدرته وكل ذلك لم يثقل ولم يكد
وبث فيها صنوفا من برايعه من الخلايق من متن ومن وجد
من كل جنس بذا اصنافه وذوا اشباه بين ملتبس ومنفرد
فيها الملايك كالتسبيح خاضعة لا يسامون طول الدهر والامد

نقل القاضي ابو الفضل عياض في مداركه
في ترجمة الامام العلامة ابي بكر بن البقاد
المالكي رضي الله عنه انه قال ادركت بالقيروان
اقواما كانوا اغنياء فافتقروا وما
ذاك الا انهم تجروا في الحنطة في ادبار
الشرايين قال الشيخ ابو عبد الله محمد
الحاج في مدخله قال علماؤنا تاجر القوت
يستحب فيه شروط منها ان لا يزاحم الناس خبز ثانيه
بل يأتي الى الرحى في اخر النهار فان فضل عن المسلمين
من ذلك اليوم اشتراه والا بلا وتكون نيته الى بيعه
في ثمن معين غلا السعر او رخص فان اشتراه
بنية انه يمسكه حتى يغلو فهو حرام ومع تحريمه
تمتحق البركة من بين يدي من هذا صفته
قلت ومسألة الاحتكار مبسوطة
في كتب الفقه فمن عنت له هذه المسألة
فليطالع الفروع جعلنا الله من العلماء العاملين به
وصلى الله على سيدنا محمد وآله

فمنهم تحت شرق العرش ربعة الثور والنسر والانسان والاسد
فجل ذي خلقه يعلو الشبيه في الخلق بالعيشة المرضية الرعد
ترى السماء بروجا من كواكبها تجري في فلك الافلاك في عدد
منها جوار ومنها واقد ابدا والقطب في مركز منها كالوتد
والشهب تحرق فيما بينها الى قذف الشياطين من جنباتها المرد
وكل مستوق للشمع يتبعه منها شهاب نجوم دايم الرصد
ويرفع الغيم في اعصارها فتري فيها الصواعق بين الما والبرد
تجلي هواء رقيق في لطافته فيجابه علذي روح وذي جسد
وصيت الموت فوق الخلق لا تجانبه ولا هرب منه الى شيد
فالموت ميت وكل هالكون هلا وجه الاله الكريم الدايم الصمد
افنى القرون وافنا علاذي عمد كعهد نوح ولقمان ذي لبد
يرب انك ذو عفو ومغفرة فنجنا من عذاب الوقف والنكد
واجعل الجنة الفردوس مثوبتنا مع النبيين والابرار في الخلد
سبحان ربك رب العزة من ملك من اهتدى بهداه العاد هدى

انتهى والحمد لله وحده

صورة كتاب لحم

سمع القصيد علي بن الحسين احمد جده علي ابنا ابو المحاسن عبد الواحد
حدث به محمد بن عبدة المعدل ومن عمه ابو بكر عتيق بن علي حدثهم
وابو بكر محمد عبد الباقي بن نصر المعدل واخوه محمد وابو بكر محمد خليل
سمع الموهب وعبد الحق حدثت عبد الحق حدثت عبد الله
عبد الله الفرا بن الحلي وحدث محمد بن حسن المعدل لنا ولده عبد
الوهاب وجماعة اخرون بقراءته سماعا من ابي الحسن بن سلامة الحراني وهب انبا
اسماعيل الحسن محمد بن ساكر اجازة ومن مصنفه بن فضل وذلك يوم
الجمعة لثمان خلون من صفر سنة ثمان وستين وخمسمائة وكان عليه عبد الله بن حمد بن

سمع جميع هذا الجزء القصيد في الجزء على شيخ الامام ابي الفضل سلامة بن
ابراهيم بن سلامة الحراني اذن لي سماعه لما فيه من الفوائد من لفظه
فسار وسماعه للقصيد من ابي الحسن احمد جده فسمعه عبد الرحمن بن عبد
الواحد بن عبد المعدل ومحمد بن محمد بن عبد الغالب الاسعد بقراءة عبد
الرحمن بن الحسن بن عبد الرحمن بن عبد المنعم بن عبد الله بن محمد
المعدل بن عساكر الشافعي وهذا خطه وذلك يوم الاثنين
الرابع من ذي القعدة من سنة اثنتين وسبعين وخمسمائة

من مشيخة ابي الحسن الثاني من حديث ابي الحداح احمد بن محمد بن اسمعيل بن احمد بن محمد التميمي
عن ابي عبد الله عبد الوهاب بن عبد الرحيم بن عبد الوهاب الاشجعي الجوبري
رواية ابي بكر محمد بن احمد بن عثمان الحكم بن ابي الحديد عن التميمي رواية ابن ابنه
ابي الحسن احمد بن عبد الواحد بن محمد بن احمد بن ابي الحديد عن جده رواية ابي الحسن
علي بن المسلم بن محمد بن الفتح السلمي عنه رواية ابي عبد الله محمد بن حمزة بن
محمد بن اسمعيل القرشي عنه وفيه من حديث احمد بن عبد الواحد بن عبود التميمي
واربعة احاديث من حديث شعيب بن ادريس الجوبري

رواه محمد بن عبد الرحيم

وقف الحافظ ابي عبد الله محمد بن عبد الواحد المقدسي

بسم الله الرحمن الرحيم والحمد لله وحده وصلى الله على محمد وآله وسلم تسليما كثيرا

قرئ على الشيخ الجليل ابي عبد الله محمد بن حمزة بن محمد بن ابي جميل القرشي ونحن نسمع في ربيع الاول سنة ثمان وسبعين وخمسمائة بجامع دمشق اخبركم الشيخ الفقيه ابو الحسن علي ابن المسلم بن محمد بن الفتح السلمي قراءة عليه في العشر الاخير من جمادى الاولى سنة تسع عشرة وخمسمائة قيل له اخبركم الشيخ ابو الحسن احمد بن عبد الواحد بن محمد ابن احمد بن عثمان بن الوليد بن ابي الحديد السلمي قراءة عليه في دار وانا اسمع في شهر ربيع الاول سنة ثمان وسبعين واربعمائة قيل له اخبركم جدك ابو بكر محمد بن احمد بن عثمان بن ابي الحديد السلمي قال انا ابو الدحداح احمد بن محمد بن اسمعيل بن احمد بن محمد التميمي قراءة عليه بدمشق سنة ست وعشرين وثلثمائة قال انا ابو عبد الله عبد الوهاب بن عبد الرحمن بن عبد الوهاب الاشجعي من قديد بجوبر رحمه الله قال مروان بن معاوية الفزاري قال عمر بن سويد الثقفي انه سمع عائشة بنت طلحة تحدث عن عائشة ام المؤمنين قالت كنا نخرج مع رسول الله صلى الله عليه وسلم مضمدات بالورس والزعفران مجرمات نعرق فيه ونغتسل ونتوضى لا ينهانا عن ذلك ○ حدثنا عبد الوهاب قال مروان بن معاوية قال اسحاق بن يحيى بن طلحة القرشي عن ابي بكر بن حزم عن عمرة عن عائشة قالت لعن رسول الله صلى الله عليه وسلم الراشي والمرتشي ○

وبه قال اسحاق بن يحيى بن طلحة انه سمع مجاهدا يقول ان رسول الله صلى الله عليه وسلم امر كعب بن عجرة فحلق رأسه من وجع كان فيه فنزل القرآن فيمن كان منكم مريضا او به اذى من رأسه ففدية من صيام او صدقة او نسك فالصيام ثلثة ايام والصدقة فرق من زبيب والنسك شاة ○ وبه قال سمعت

مجاهدا يقول الوتر فريضة كما فرضت الصلاة غير انكم لا تكتبون

حدثنا عبد الوهاب قال مروان بن معاوية قال ابو يعقوب عبد الرحمن بن عبيد ابن نشيط قال سألت ابن عباس وانا عنده عن العصير قال اشربه ما كان طريا قال فاني طبخته شربا وفي نفسي منه شيء فقال ابن عباس اكنت شاربه قبل ان تطبخه قال لا قال فان النار تحل شيئا فلا تحرمه الله ○

وبه حدثنا ابو يعقوب عن ابي ثابت قال سمعت علي بن متوكل الثقفي يقول سمعت نبي الله صلى الله عليه وسلم يقول من اخذ ارضا بغير حقها كلف ان يحمل ترابها الى المحشر ○ وبه حدثنا ابو يعقوب قال تذاكروا الشهر عند ابي الضحى فقال بعضهم تسع وعشرون وقال بعضهم ثلثون فحدثنا ابو الضحى قال ابن عباس قال اصبحنا يوما ونسأ النبي صلى الله عليه وسلم بكيزن عند كل امرأة منهن اهلها فخرجت الى المسجد فاذا هو ملأ من الناس فجاء عمر بن الخطاب رضي الله عنه فصعد الى النبي صلى الله عليه وسلم وهو في عرفة له فسلم فلم يجبه احد ثم سلم فلم يجبه احد فانصرف فناداه بلال فدخل على رسول الله صلى الله عليه وسلم فسلم عليه وهو في عرفة له فقال اطلقت نساءك فقال ○ ولكن البيت منهن شهرا فمكث تسعا وعشرين ثم نزل فدخل على نسائه ○

حدثنا ابو يعقوب قال سمعت ابا يحيى الشاب بن يزيد يقول قال علي رضوان الله عليه اذا التقى الختانان وجب الغسل ○

٣ حدثنا عبد الوهاب قال مروان قال الاعمش عن ابي زياد عن جابر بن عبد الله الانصاري قال قال رسول الله صلى الله عليه وسلم اذا سجد احدكم فليعتدل ولا يفترش ذراعيه كافتراش الكلب ○

٣ وبه حدثنا الاعمش عن ابي سفيان عن جابر بن عبد الله عن النبي صلى الله عليه وسلم انه سئل عن الموجبتين قال من مات لا يشرك بالله شيئا دخل الجنة ومن مات وهو يشرك بالله شيئا دخل النار ○

حدثنا عبد الوهاب ثنا مروان بن معوية ثنا عمر بن رفاعة البصري عن ابي نضرة
عن ابي سعيد الخدري او جابر بن عبد الله قال قال رسول الله صلى الله عليه وسلم
ان اهل النار الذين هم اهلها لا يموتون فيها ولا يحيون وان اناسا من اهل النار يخرجون
منها صاروا حمما حتى اذا زاكوا نبتهم فيخرجهم فيلقون على نهر من انهار الجنة
فيرش عليهم اهل الجنة من ماء نهر يقال له الحيوان فينبتون نبت الغثاء ثم يدخلون
الجنة فيسميهم اهل الجنة الجهنميين فيمكثون بذلك ثم يطلبون الى الله سبحانه
فيمحا عنهم ذلك الاسم ويلحقون باهل الجنة ٥ حدثنا عبد الوهاب ثنا مروان
ثنا سليمان الاعمش عن ذكوان ابي صالح عن ابي هريرة قال قال رسول الله صلى الله
عليه وسلم من قتل نفسه بحديدة فحديدته في يده يتوجأ بها بطنه في نار جهنم خالدا
مخلدا فيها ابدا ومن قتل نفسه بسم فسمه في يده يتحساه في نار جهنم خالدا مخلدا فيها
ابدا ومن تردى من فوق جبل فقتل نفسه فهو يتردى في نار جهنم خالدا مخلدا
فيها ابدا ٥ وحدثنا الاعمش ثنا عمرو بن سويد عن عبد الله بن مسعود
قال اذا طلب احدكم الى اخيه الحاجة فمنعه ان اعطاه اياها جمعه غير الذي اعطاه وان
منعه ذم غير الذي منع ٥ حدثنا مروان ثنا الحكم بن عبد الرحمن بن ابي نعم
عن ابيه عن ابي سعيد الخدري ان رسول الله صلى الله عليه وسلم قال الشد والكبر
سيدا شباب اهل الجنة الا ابني الخالة عيسى ويحيى بن زكريا ٥
حدثنا مروان ثنا فضيل بن غزوان الضبعي ثنا عبد الرحمن ابي نعم قال سمعت
ابا هريرة يحدث عن ابي القاسم صلى الله عليه وسلم قال مكتوب في التوراة من قذف
مملوكه وهو بريء مما قال له اقام عليه الحد يوم القيامة ٥ وبه ثنا الفضيل
ابن غزوان ثنا عبد الرحمن ابي نعم قال سمعت ابا هريرة يحدث عن ابي القاسم صلى
الله عليه وسلم نهى التوبة ان الذهب بالذهب والفضة بالفضة مثلا بمثل وما

زاد فهو ربا ٥ حدثنا مروان ثنا ابرهيم بن ابي عطاء ثنا عبد الرحمن ابي نعم قال
قال ابو سعيد الخدري اذا لم يكن للرجل ثوب يصلي فيه غير ثوب واحد فليتزر
كما يتزر الرجل للمراعة ٥ حدثنا مروان ثنا الاعمش عن عبد الله بن مرة
عن مسروق عن عبد الله مسعود في قوله عز وجل زدناهم عذابا فوق العذاب قال زبدوا
عقارب انيابها امثال النخل الطوال ٥ حدثنا مروان ثنا عاصم الاحول قال
سمعت الحسن في مرضه الذي مات فيه ان الله قدر اجالا وقدر مصيبة
وقدر بلاء وقدر معافاة فمن كذب بالقدر فقد كذب بالقرآن ومن
كذب بالقرآن فقد كذب بالحق ٥ حدثنا مروان ثنا علي عن عبد الله بن دينار
قال كان عمر بن الخطاب اذا مر بالحجر قال والله اني لاعلم انك حجر وان الله
تبارك وتعالى لولا اني رايت رسول الله صلى الله عليه وسلم يقبلك ما قبلتك ٥
حدثنا مروان بن معوية ثنا بشر بن نمير المصري ثنا ابو عبد الرحمن عن ابي امامة
قال قال رسول الله صلى الله عليه وسلم لا تنافس الا في اثنتين رجل اتاه الله القرآن
فهو يقرأ به انا الليل وانا النهار فيقول القائل يا ليتني اوتيت القرآن فافعل
كما فعل فلان ورجل اتاه الله مالا فهو يضعه مواضعه فيقول القائل
يا ليتني اوتيت كما اوتي فلان فافعل كما يفعل وقال لا تنافس بينكم
الا في هاذين ٥ حدثنا عبد الوهاب ثنا مروان ثنا حاتم بن ابي صغيرة عن يزيد
ابن خمير الباهلي قال سمعت ابن عباس وذكر عذاب يوم الظلة قال بعث
الله عليهم وقدا وحرا شديدا فاخذ بانفاسهم فلما اختنقوا اليوت بعث الله
عليهم سحابة فاظلتهم فنادوا التحصن فلما اجتمعوا اسقطها عليهم فذلك عذاب
يوم الظلة ٥ حدثنا مروان ثنا محمد بن اسحاق عن محمد عبد الرحمن بن حاطب
عن ابيه قال كان حاطب قد اعتق خيبريا من رقيقه من صام منهم وصلى

وقد كانت له جارية حبشية قد صامت وصلت ولم تنفقه فتزوجت فلم يزع لها
الا في زمان عمر بن الخطاب لا وهي حبلى من زنا فاتيت عمر بن الخطاب بالهاجس
فوجدت عنده علي بن ابي طالب وعثمان بن عفان وعبد الرحمن بن عوف رضي الله
عنهم فذكرت ذلك له فقال عمر انت الرجل لاتاني بخبر فقلت لا تقول
ذلك يا امير المومنين حق من حقوق الله في اهل بيتي كنت جهلته فقلت لا تقول
قال فجي بها قال فجيته بها فسالها ازنيت قالت نعم توشر ودرهمين قال عمر ما
ذا تروون في هذه فقال علي وعبد الرحمن بن عوف اقتها غير فقها الله تبغي وعثمان
جالس فانتها قال ما لك يا عثمان لا تتكلم قال اشار عليك اخواك قال وانت
فتبسم قال ارها تستهل به كانها لا تعرفه ولا ارى الحد الا لمن عرفه
قال عمر صدقت يا عثمان والذي نفسي بيده انها لتستهل به استهلال
من لا يعرف وما الحد الا على من عرفه فضربها الحد الادني ونفاها الرحمن
حدثنا عبد الوهاب ثنا مروان قال سمعت المهاجر بن القبطية تقول
سمعت ام سلمة زوج النبي صلى الله عليه وسلم تقول قال رسول الله صلى الله عليه وسلم
ليخسفن بقوم يغزون هذا البيت بيدا من الارض قال رجل يا رسول الله
ارايت ان كان فيهم الكاره قال يبعث كل رجل منهم على نيته ٥
حدثنا مروان ثنا حاتم بن ابي صغيرة عن ابن ابي مليكة قال حاتم سالته عن ناشية الليل
وقال سالت عنها ابن الزبير وابن عباس فقال اذا نشات فانها هي الناشية الليل
كله ناشية ٥ وبه قال سمعت بن ابي مليكة يحدث عبد الزبير قال ان هذا
البيت كان يحجه من بني اسرائيل سبع مائة الف يصعقون بعالم بالتنعيم ثم
يدخلونه خفاة تعظيما له ٥ قال وحدثنا حاتم بن ابي صغيرة قال حدثني ابن ابي
مليكة عن القسم بن محمد بن ابي بكر انه سمع عائشة

١٧٦

تقول قال رسول الله صلى الله عليه وسلم ليس احد يحاسب يوم القيامة الا هلك
قلت يا رسول الله اليس قد قال الله في كتابه واما من اوتي كتابه بيمينه فسوف
يحاسب حسابا يسيرا قال ذلك العرض ولكن ليس احد يحاسب يوم القيامة
الا هلك ٥ حدثنا عبد الوهاب ثنا مروان ثنا ابو يعفور عن ابي الضحى عن
عائشة قالت كل العمل قد اوتيه رسول الله صلى الله عليه وسلم فانتهى وتوفي الى
النبي ٥ وبه ثنا ابو يعفور عن الوليد بن العيزار عن ابي عمرو الشيباني عن عبد
الله قال قلت يا رسول الله اي الاعمال اقرب الى الجنة قال الصلاة على مواقيتها
قلت وماذا يا رسول الله قال بر الوالدين قلت وماذا يا رسول الله قال
والجهاد في سبيل الله ٥ حدثنا مروان ثنا سعيد بن عبيد الطائي
عن علي بن ربيعة قال سئل بن الكوا عليا ما الذاريات ذروا قال الريح قال
فما الحاملات وقرا قال السحاب قال فما الجاريات يسرا قال السفن قال فما
المقسمات امرا قال الملائكة قال هذه اللطخة في القمر قال الله وجعلنا الليل
والنهار ايتين فمحونا اية الليل وجعلنا اية النهار مبصرة يا ابن الكوا لما رايت الله
ما العلم اردت ولكنك اردت العنت فكيف بقولك ثكلتك امك لو
تعنت مررت بالناس قال الله قال فمن مولى الناس قال الله قال كذبت
الله مولى الذين امنوا وان الكافرين لا مولى لهم ٥
حدثنا مروان ثنا سعيد بن عبد عن علي بن ربيعة قال رايت المغيرة
ان شعبة في المسجد وكان قدمات رجل من الانصار فقال له بن قرظة فنبح
عليه فقال المغيرة ايها الناس ما بال النوح في الاسلام اني سمعت رسول الله
صلى الله عليه وسلم يقول ان حدثنا علي ليس حدث علي احد فمن كذب
علي فليتبوا مقعده من النار وسمعته يقول من نبح عليه فانه يعذب بما نبح عليه

حدثنا مروان بن سعيد بن عبيد عن علي بن ربيعة انه سمعه سأل عمر عن الماعون
قال ما يقولون فيه قلت يقولون متاع البيت والله قال لئن نمنعه يقولون شيئا هو
المال الذي لا يعطي حقه ٥ وبه حدثنا علي بن ربيعة ان رجلا من اهله يقال له صبيغ
ان زهيرا استعمله علي رضوان الله عليه على الشراة فلما قفل عمله اتاه بحساب
من ماله فقال امير المؤمنين ان قوما كانوا يهدون لي لما كنت [illegible]
حتى اجتمع منه هذا فان كان حلالا اكلته والا فقد اتيتك به قال لو امسكته كان
نقبضه وجعله في بيت المال ٥ حدثنا مروان بن عبد الملك بن سليمان عن القسم
ابن ابي بزة عن سعيد بن جبير في قوله تعالى الخبيثات للخبيثين والخبيثون للخبيثين
قال الخبيث من القول للخبيثين من الناس والطيب من القول للطيبين من الناس ٥
حدثنا مروان بن معوية عن وائل عن عبد الله البهي قال قالت عائشة كان
رسول الله صلى الله عليه وسلم اذا ذكر خديجة لم يكن يسأم من ثنائه عليها واستغفاره
فذكرها ذات يوم فاحتملتني الغيرة فقلت لقد عوضك الله من كبيرة
السن قالت فرأيت رسول الله صلى الله عليه وسلم غضب غضبا شديدا
سقطت في خلدي وقلت في نفسي اللهم انك ان اذهبت غضب رسولك عني
لم اعد اذكرها بسوء ما بقيت فلما رأى رسول الله صلى الله عليه وسلم ما لقيت
قال كيف قلت والله لقد امنت بي حين كفرني الناس واوتني اذ رفضني الناس
وصدقتني اذ كذبني الناس ورزقت مني الولد اذ حرمتموه مني فاك
فغدا وراح بها شهدا ٥ وبه عن عبد الله البهي قال اطعم رسول الله صلى الله
عليه وسلم خديجة عنب الكنة ٥ حدثنا مروان بن سالم بن راشد الكاهلي عن الحكم
ابن القواشر المكي عن ابي شمله قال قال لنا علي بن ابي طالب الا اخبركم بافضل آية في كتاب

الله حدثنيها رسول الله صلى الله عليه وسلم وما اصابكم من مصيبة فبما كسبت ايديكم ويعفوا
عن كثير وشا فشد ذلك يا علي ما اصابكم من مرض في الدنيا او عقوبة فبما كسبت
ايديكم والله اكرم من ان يثني عليكم العقوبة في الآخرة وما عفا عنه في
الدنيا فالله اجل من ان يعود بعد عفوه ٥ حدثنا مروان بن الازهر بن راشد
عن ابي عاصم النبيل قال سمعت سعيد بن جبير يقول كنت عند ابن عباس فسأل عن
مسألة فالتفت الي فقال ما تقول يا سعيد بن جبير فقلت انت ابن عباس وانما
حيث اقتبس منك فقال ابن عباس اذا كان لك جليس فاسأله فانما هو فهم يؤتيه
الله من يشاء ٥ حدثنا مروان عن وائل بن داود عن سعيد بن عبيد الانصاري
قال سئل رسول الله صلى الله عليه وسلم عن الكسب الطيب قال عمل الرجل بيده وكل
بيع مبرور ٥ حدثنا مروان عن سهل عن عبد الملك بن سليمان عن ذكوان
ابي صالح عن ابي هريرة قال قال رسول الله صلى الله عليه وسلم من ولع بالطين حاشيه
الله بما ذهب من قواه ولونه ٥ هذا الكتاب كان في ملك ابي بكر ومالك بن سعيد [illegible]
ابن عبد الرحيم الجوبري هذا الذي حققت بسماع ابي بكر الباني بن خرشة عارضت [illegible]
الحروف كله سلفنا وهذا منتقاته والاصل ليوسف الادبي في مجلده [illegible] ٥ وعليه
سمع جميعه على الشيخ الفقيه الامام ابي الحسن علي بن محمد بن الفتح الشلمي بعد [illegible]
التي عليها سماعه صاحبه ابو عبد الله محمد بن حمزة بن محمد بن ابي جميل القرشي وابن عمه
الامام كامل احمد وابو اسحاق ابرهيم بن محمد بن احمد الفسي بقراءته وابنه اسمعيل واحمد وكانت
الشيخ محمد بن علي بن محمد بن الفتح وذلك في العشر الاخير من جمادى الاولى سنة تسع عشرة
وخمسمائة ٥ وعليه قرأت هذا الجزء على الشيخ الامام الزاهد بهاء الدين ابي عبد الله محمد بن حمزة
ابن محمد بن ابي جميل القرشي بسماعه من ابي الحجاج يوسف بن منصور بن الحداد الحراني وابو عبد
الله محمد بن يوسف بن هشام بن علي التنوخي وابو عبد الله محمد بن عبد الواحد بن احمد بن عبد الرحمن
المقدسي وكتب نصر الله بن عبد العزيز بن صالح بن محمد بن عمار بن احمد بن علي بن عبد الرحمن الحراني
وصح ذلك يوم الاربعاء حادي عشر ربيع الاول سنة ثمان وسبعين وخمسمائة بجامع
دمشق غفر الله تعالى له [illegible] وصلى الله على محمد وآله وسلم

بسم الله الرحمن الرحيم والحمد لله وحده وصلى الله على محمد وآله وسلم تسليما

أخبرنا الشيخ أبو طاهر بركات بن إبراهيم بن طاهر بن بركات الخشوعي قراءة عليه سنة
أربع وتسعين وخمسمائة بدمشق قيل له أخبركم أبو محمد هبة الله بن أحمد بن محمد الأكفاني
قراءة عليه في شهر ربيع الأول سنة إحدى وعشرين وخمسمائة قال أنا أبو الحسن أحمد بن
عبد الواحد بن محمد بن أبي الحديد الكاتب قراءة عليه سنة سبع وخمسين وأربعمائة وفي شعبان سنة ثلاث
وستين وأربعمائة قال أخبرنا أحمد بن أبي بكر محمد بن أحمد بن عثمان الكلبي في رجب سنة سبع وسبعين
وثلاثمائة قال أنا أبو الحداح أحمد بن محمد بن إسماعيل التميمي قراءة عليه وأنا حاضر قال أنا أبو
عبد الله أحمد بن عبد الواحد بن واقد التميمي قال أنا أبو يوسف محمد بن كثير عن عبد الرحمن بن
عمرو أبي عمرو الأوزاعي عن يحيى بن أبي كثير قال كان عثمان بن عفان وعبد الرحمن
ابن عوف وعثمان بن مظعون عند النبي صلى الله عليه وسلم فوعظهم وذكرهم فلما
خرجوا من عنده قال عثمان أما أنا فلا حاجة لي في النساء وقال الآخر أما أنا فلا أفطر
أبدا قال وقال الآخر وأنا فلا أنام أبدا قال فأتى عثمان بن مظعون امرأته فأخبرها بذلك
فقالت وأنا فلا حاجة لي في الرجال أبدا قال فتعمدت إلى ثياب زينتها فوضعتها
وعمدت إلى ثياب غيرها فلبستها ثم دخلت على عائشة فأنكرت هيئتها
فسألتها فأخبرتها بذلك ~~وقالوا ما أردنا~~ فبلغ ذلك النبي صلى الله عليه وسلم فأرسل
إليهم فسألهم عن ذلك فأخبروه بذلك وقالوا ما أردنا إلا خيرا فقال رسول الله
صلى الله عليه وسلم لكني أنام وأقوم وأفطر وأصوم فمن رغب عن فعلي فليس مني
حدثنا محمد عن الأوزاعي عن يحيى بن أبي كثير عن أبي سلمة عن عبد الله بن عمرو قال
قال رسول الله صلى الله عليه وسلم بلغني أنك تقوم الليل وتصوم النهار قلت بلى يا رسول
الله قال فلا تفعل فإن لعينك عليك حقا ولزوجك عليك حقا ولضيفك عليك
حقا ولجسمك أن تصوم من كل جمعة ثلاثة أيام قال فشددت فشدد علي قال قلت
يا رسول الله إني أجد قوة قال تصوم من كل جمعة ثلاثة أيام قال فشددت فشدد علي
قال قلت يا رسول الله إني أجد قوة قال صم صوم نبي الله داود ولا تزد على ذلك

قال قلت يا رسول الله وكيف صيام نبي الله داود قال نصف الدهر يصوم يوما
ويفطر يوما ٥ حدثنا محمد عن الأوزاعي عن يحيى عن أبي سلمة عن أبي هريرة
قال ثلاثة لا حساب عليهم في طعامهم الصائم عند فطره وطعام المتيمم وصاحب
الضيف ٥ حدثنا محمد عن الأوزاعي عن يحيى بن أبي كثير عن محمد بن إبراهيم بن الحارث
التيمي عن حمران مولى عثمان أن عثمان قعد في المقاعد فدعا بوضوء فتوضأ ثم
قال رأيت رسول الله صلى الله عليه وسلم قعد في مقعدي هذا فتوضأ مثل وضوئي
هذا ثم قال من توضأ مثل وضوئي هذا ثم قام فصلى ركعتين غفر له ما تقدم من ذنبه فلا
تغتروا ٥ قال الأوزاعي فسألت عطاء كيف كان وضوء عثمان هذا قال غسل يديه
ثلاثا ومضمض ثلاثا واستنشق ثلاثا وغسل وجهه ثلاثا وغسل ذراعيه ثلاثا ومسح رأسه
وأذنيه قال أظنه ثلاثا وغسل رجليه أظنه ثلاثا شك محمد بن كثير ٥ حدثنا محمد بن كثير
الأوزاعي عن يحيى أن رجلا طلب رجلا فجاء آخر فحبسه له حتى قتله فرفع إلى علي
أن أبا طالب قال أقتل الذي قتله واحبس الذي حبسه للموت حتى يموت ٥
حدثنا محمد عن الأوزاعي عن الزهري عن حمزة عن عمر أدركت الذين
يشترون الطعام على عهد رسول الله صلى الله عليه وسلم مجازفة يضربون إذا
باعوه قبل أن يؤووه إلى رحالهم ٥ وبه عن الزهري عن حرام بن محيصة قال أفسدت
ناقة لآل البراء بن عازب في حائط قوم فقضى رسول الله صلى الله عليه وسلم
بحفظ الماشية على أهلها بالليل وحفظ الحوائط على أهلها بالنهار وقضى
بقيمة ما أفسدت ٥ عن الزهري عن القاسم بن محمد عن عائشة قالت
دخل رسول الله صلى الله عليه وسلم وأنا مستترة بقرام فيه صور فهتكه وقال
إن أشد الناس عذابا يوم القيامة الذين يشبهون بخلق الله عز وجل
حدثنا محمد عن الأوزاعي عن عطاء عن جابر قال قال سراقة بن جعشم يا رسول الله
أرأيت عمرتنا هذه لعامنا هذا أم لأبد قال رسول الله صلى الله عليه وسلم لا بل

حدثنا محمد عن الاوزاعي عن عطاء بن ابي رباح عن جابر قال صدرنا مع رسول الله
صلى الله عليه وسلم مهلين بالحج لا نخلطه بشيء غيره فقدمنا مكة لاربع خلون من ذي
الحجة فطفنا بالبيت وسعينا بين الصفا والمروة فامر رسول الله صلى الله عليه وسلم
ان نحل فتحدثنا فيما بيننا فقلنا اناتي منا ومذاكيرنا تقطر منيا فبلغ ذلك رسول
الله صلى الله عليه وسلم فقال والله انكم لتعلمون اني ابركم واصدقكم ولولا هديي لحللت فاحلوا قال فحللنا وسمعنا واطعنا ٥

حدثنا محمد عن الاوزاعي ونافع عن عبيد بن ابي لبابة عن شقيق بن سلمة ان الصبي بن معبد
لبا بالحج والعمرة معا فسمعه زيد بن صوحان وسلمان بن ربيعة فقال احدهما لصاحبه
لهو اضل من جمله فلما قدموا على عمر ذكر ذلك له فرد فيها البصر وقال لهما شرا
وقال هديت لسنة نبيك ٥ وعن عبيد عن سعيد بن عبد الرحمن بن ابزى عن
ابيه قال صليت خلف عمر بن الخطاب صلاة الغداة فقنت في الركعة الثانية
قبل الركوع وسمعته يقول اللهم انا نستعينك ونستغفرك ونثني عليك
الخير ولا نكفرك ونؤمن بك ونخشع لك ونخلع ونترك من يفجرك اللهم اياك
نعبد ولك نصلي ونسجد واليك نسعى ونحفد نرجو رحمتك ونخاف عذابك
الجد ان عذابك بالكفار ملحق قال وكان يسجد بقنت قبل الركوع ٥
وعن عبيد عن هلال بن يساف قال سالت عائشة ما كان اكثر دعاء النبي صلى الله
عليه وسلم قالت كان يقول اللهم اعوذ بك من شر ما عملت ومن شر ما لم اعمل ٥

حدثنا محمد عن الاوزاعي عن اسحاق بن عبد الله بن ابي طلحة عن انس بن مالك قال دخلت
ام سليم على النبي صلى الله عليه وسلم وعنده ام سلمة فقالت يا رسول الله المراة منا ترى
في منامها ما يرى الرجل فقالت ام سلمة تربت يداك فضحكت النساء عند رسول الله
صلى الله عليه وسلم فقال رسول الله صلى الله عليه وسلم منتصرا لام سليم بل انت فتربت
يداك الا ان خيرتكن التي تنتصر عما يعتريها اذا رايت الماء فلتغتسل قالت ام

سلمة يا رسول الله وهل للنساء من ماء قال فاني تشبه هن الولد انما هن شقائق الرجال ٥
وعن انس بن مالك قال ما صليت خلف احد اخف صلاة من رسول الله صلى
الله عليه وسلم في تمام ٥ وعن اسحاق عن انس بن مالك قال قال رسول الله صلى الله
الدجال يطا كل بلدا الا مكة والمدينة فاما المدينة فان الملائكة تقوم على كل
نقبة من نقابها ويأتي حتى ينزل بسبخة فترجف ثلاث رجفات فلا يبقى بها
كافر ولا منافق الا خرج اليه ٥ وعن انس بن مالك قال صليت خلف رسول
رسول الله صلى الله عليه وسلم وابي بكر وعمر فكانوا يستفتحون بالحمد لله رب العالمين
حدثنا محمد عن الاوزاعي عن عبد الرحمن القسم عن ابيه عن عائشة قالت اذا جاوز
الختان الختان فقد وجب الغسل ٥ وعن الاوزاعي عن بلال بن سعد قال لقد ادركت
اقواما يشتدون بين الاغراض ويضحك بعضهم الى بعض فاذا جنهم الليل كانوا
رهبانا ٥ وعن بلال بن سعد قال لا تنظر الى صغر الخطيئة ولكن انظر من عصيت ٥
وعن الاوزاعي عن حسان بن عطية قال شكى اهل دمشق الى ابي الدرداء قلة المطر
فقال انكم لا تلتمسون حيطانها واكثر تزحر اشها فجاءها الوبل من فوقها ٥
وعن الاوزاعي قال كان القسم بن مخيمرة يقدم علينا هنا متطوعا فاذا اراد ان
يرجع استاذن الوالي فقيل له ارايت ان لم ياذن لك قال اذا اقيم ثم قرا
واذا كانوا معه على امير جامع لم يذهبوا حتى يستاذنوه
عن الاوزاعي عن سعد القصير قال سمعت وائلة بن الاسقع يقول خرج علينا رسول
الله صلى الله عليه وسلم فقال اتزعمون اني من اجلكم وفاء الا اني من اولكم وفاء وستتبعون
افنادا يضرب بعضكم رقاب بعض ٥ عن الاوزاعي عن يحيى ابي عمرو الشيباني
عن عبد الله بن الديلمي عن ابيه ان اباه او رجلا منهم قال يا رسول الله انا قد خرجنا من
حيث قد علمت ونزلنا بين ظهراني من قد علمت فمن ولينا قال الله ورسوله
قال يا رسول الله انا اصحاب كرم وخمر وان الله قد حرم الخمر فما نصنع بالكرم
قال اجعله زبيبا قال فما نصنع بالزبيب قال انقعه في الشنان فتقوه على غدائك

وتشربون على عشائكم وتنعون على غدائكم فانه اذا ما غلبه العصران كان خلا
قبل ان يكون خمرا ان عن الاوزاعي عن مرثد بن ابي مرثد عن ابيه قال اتيت ابا ذر
فقلت اخبرني عن ليلة القدر اكانت ثم رفعت ام هي في كل عام قال انا كنت اسأل
الناس عنها رسول الله صلى الله عليه وسلم فقلت يا رسول الله اخبرني عن ليلة القدر كانت
ثم رفعت ام هي في كل عام قال هي في كل عام قال قلت فاي شهر هي قال هي في رمضان
قال قلت اخبرني في ليلة هي قال ان الله لو اذن لي ان اخبرهم بها لاخبرتكم لا يسألني عنها
بعد مرتك هذه قال فشددت عنه حتى استطلق لي الحدب فلت عزمت عليك من رسول
الله الا اخبرتني اي ليلة هي قال فغضب علي غضبا لم يغضب علي مثله وقال لم انهك
عن هذا لا امن ان يكون في العشر الاواخر ○
عن الاوزاعي عن شداد ان ابا موسى الاشعري كتب الى عمر بن الخطاب يشاوره في
جارية اراد ان يشتريها قال فكتب اليه عمر لا تتخذ منهن فاسقة فتؤمر لا تتغاربن
الزنى وان الله نزع الحياء من وجوههم كما نزع من وجوه الكلاب وعليك بجارية
من شبابا العرب تحفظك في نفسها وتخافك في ولدك ○
عن الاوزاعي عن سليمان بن حبيب المحاربي عن ابي امامة الباهلي قال لقد فتح الفتوح
اقوام ما كانت حلية سيوفهم الذهب والفضة ولا كانت الا الانك والعلابي والحديد
عن الاوزاعي عن ابي ادريس عائذ الله قال قال رسول الله صلى الله عليه وسلم اذا
وضع الطعام فليبدأ بأمير القوم او صاحب الطعام ارجبر القوم ثم اخذ بيد ابي عبيدة
قال فتحانوا يدون ان رسول الله صلى الله عليه وسلم كان صابيا ○
عن الاوزاعي قال لما جاء الرعد والبرق الى مهاجر ابراهيم حتى لا يبقى قطرة الا فيما بين القرس
والذراع ○ عن الاوزاعي قال كان عندنا ببيروت صياد يخرج يوم الجمعة يصاد
الانسان ولا ينتظر الجمعة قال فخرج يوما فحسبه وبغلته فلم يبق منها الا اذنيها
ورأسها قال قال ابن كثير رأيت ذلك المكان كانه شيء قد جول ○
عن الاوزاعي قال وقع عندنا ببيروت رجل جواد فكان عندنا رجل له فضل فحدث
انه راى رجلا راكبا قال فذكر من عظم الجواد وعظم الرجل قال وعليه خفين احمرين

طويلين وهو يقول الدنيا باطل وباطل ما فيها وهو من بلد حيث ما اوى بلد انشاب الجراد
الى ذلك الموضع ○ حدثنا محمد بن حماد بن سلمة ان هشام بن حسان حدثه امه ستين
قولته وقد بلغت ثنتاه فلهلك شيء صدره ○ حدثنا محمد بن حماد بن سلمة عن انس بن
ان النبي صلى الله عليه وسلم اراد ان يتزوج امرأة فبعث امرأة تنظر اليها فقال شمي عوارضها
وانظري الى عرقوبيها قال فجاءت اليهم فقالوا لا نعديك يا فلانة قالت لا اكل الا من
طعام جاءت به فلانة قال فصعدت في رف لهم فنظرت الى عرقوبيها ثم قالت فليني
بابنيه قال فجعلت تقليها وهي تشم عارضيها فجاءت فاخبرت النبي صلى الله عليه وسلم ○
حدثنا محمد عن زائدة بن قدامة عن هشام بن محمد بن زيد بن المهاجر عن عبيد
مولى ابي اللحم قال حضرت خيبر مع رسول الله صلى الله عليه وسلم وانا عبد مملوك فجئت
رسول الله صلى الله عليه وسلم وعنده الغنائم فقلت يا رسول الله اعطني قال لي
تقلد هذا السيف فتقلدته فوقع في الارض واعطاني من خدمتي المتاع ○

[illegible]

والمسافر حدثنا احمد بن عبد الوهاب بن نجدة وابو الخير ما كنت ترصد المسافر وابو الخير مدينة [illegible]
[illegible] ابي العجماء السلمي عن عمر وهو اكبر [illegible] على [illegible] وسلم [illegible]
سمع جميع هذا الجزء على الشيخ الامام الحافظ الفقيه ابي محمد [illegible] بن احمد بن محمد [illegible] صاحبه وعبد الله
بن حمزة القرشي وسمع معه ابو الفتح وهب بن [illegible] بن [illegible] وكانت [illegible]
السماع [illegible] المسلم بن [illegible] في التاريخ المذكور اوله وصح وثبت ○ [illegible]
سمع جميع هذا الجزء الذي هذا مستقامه على الشيخ ابي طاهر بن [illegible] [illegible] التنوخي [illegible]
الامام ابي [illegible] وابو محمد عبد العزيز بن عبد الواحد بن علي بن سرور وولده عبد الرحمن ويوسف بن خليل وعبد الله بن [illegible] الدمشقي [illegible]
وعبد الله بن ابي عمر بن [illegible] وعبد الرحمن بن عبد الجبار وموسى بن [illegible] وعبد الله
ابن ابي [illegible] وعبد العزيز بن عبد الملك الشيباني وصلى [illegible] وعبد الله
ابن ابي [illegible] وعبد الواحد بن [illegible]
[illegible] وذلك يوم الاحد خامس عشر [illegible] سنة اربع وسبعين [illegible]
وحسبنا الله ونعم الوكيل وصلى الله على محمد وآله وسلم تسليما وحسبنا الله ونعم الوكيل

والحمد لله وحده وصلى الله على محمد وآله وسلم تسليما كثيرا

قرأ الشيخ الإمام أبي الفضل إسماعيل بن إبراهيم الجنزوي وأنا أسمع في شهر رمضان سنة
سبع وسبعين وخمسمائة بمشهد أخبركم أبو القاسم هبة الله بن أحمد بن عبد الرزاق الجنزوي
ببغداد قراءة عليه وأنت تسمع في سلخ المحرم سنة تسع وعشرين وخمسمائة أنا أبو الحسن
محمد بن عبد الواحد المعروف بابن زوج الحرة أنا أبو بكر أحمد بن شاذان
يعقوب بن خلف بشر عن أبيه عن الزهري أنا علي بن الحسين أن المسور بن مخرمة
أخبره أن عليا عليه السلام خطب ابنة أبي جهل وعنده فاطمة رضي الله
عنها ابنة رسول الله صلى الله عليه وسلم أتت رسول الله صلى الله عليه وسلم
فقالت إن قومك يتحدثون أنك لا تغضب لبناتك وهذا علي ناكح
ابنة أبي جهل فقال المسور فسمعته حين تشهد ثم قال أما بعد فإني
أنكحت أبا العاص بن الربيع فحدثني فصدقني وإن فاطمة بنت محمد بضعة
مني وإني أكره أن يفتنوها وإنها والله لا تجتمع بنت رسول الله صلى الله عليه
وسلم وابنة عدو الله عند رجل واحد أبدا قال فترك علي عليه السلام الخطبة
أخبرنا أبو القاسم هبة الله بن أحمد أنا أبو الحسن محمد أنا أحمد بن شاذان نا يعقوب
بن خلف نا بشر عن أبيه عن الزهري أنا سعيد وأبو سلمة بن عبد الرحمن أن أبا هريرة
قال إنكم تقولون إن أبا هريرة يكثر الحديث عن رسول الله صلى الله عليه وسلم
وتقولون ما بال المهاجرين والأنصار لا يحدثون عن رسول الله صلى الله عليه
وسلم مثل حديث أبي هريرة إن إخواني من المهاجرين كان يشغلهم الصفق

في الأسواق وكان يشغلني من الأنصار عمل أموالهم وكنت امرأ
مسكينا من مساكين الصفة ألزم رسول الله صلى الله عليه وسلم على ملء
بطني فأحضر حين يغيبون وأعي حين ينسون وقد قال رسول الله صلى الله
عليه وسلم في حديث يحدث به يوما إنه لن يبسط أحد ثوبه حتى أقضي مقالتي
هذه ثم يجمع إليه ثوبه إلا وعى ما أقول فبسطت نمرة علي حتى إذا قضى
رسول الله صلى الله عليه وسلم مقالته جمعتها إلى صدري فما نسيت من مقالة
رسول الله صلى الله عليه وسلم تلك شيئا
أخبرنا هبة الله نا محمد نا أحمد بن شاذان نا يعقوب نا بشر عن أبيه
عن الزهري نا حميد بن عبد الرحمن أن أبا هريرة قال قال رسول الله صلى الله عليه
يتقارب الزمان ويقبض العلم وتظهر الفتن ويلقى الشح ويكثر الهرج قالوا
وما الهرج قال القتل القتل وبه عن الزهري أنا أبو سلمة بن عبد الرحمن
أن أبا سعيد الخدري قال بينا نحن عند رسول الله صلى الله عليه وسلم يقسم قسما
أتى ذو الخويصرة رجل من بني تميم فقال يا رسول الله اعدل قال رسول الله صلى
الله عليه وسلم ومن يعدل إذا لم أعدل قد خبت وخسرت إن لم أعدل قال
عمر بن الخطاب رضي الله عنه ائذن لي فيه حتى أضرب عنقه قال رسول الله صلى
الله عليه وسلم دعه فإن له أصحابا يحقر أحدكم صلاته مع صلاتهم وصيامه مع
صيامهم يقرءون القرآن لا يجاوز تراقيهم يمرقون من الإسلام كما يمرق
السهم من الرمية ينظر إلى نصله فما يوجد فيه شيء ثم ينظر إلى رصافه فلا يوجد

فيه شيء ثم ينظر الى نفسه وهو مدحه فلا يوجد فيه شيء ثم ينظر الى قدره فلا
يوجد فيه شيء فاستبق الفرث والدم رأيتهم رجل اسود احدى عضديه مثل
ثدي المرأة او مثل البضعة تدردر تخرجون على حين فرقة من الناس قال ابو
سعيد فاشهد اني سمعت هذا من رسول الله صلى الله عليه وسلم واشهد ان علي
ابن ابي طالب قاتلهم وانا معه فامر بذلك الرجل فالتمس فوجد فاتي به
نظرت اليه على نعت رسول الله صلى الله عليه وسلم الذي نعت

سماعا على الشيخ ابي محمد اسمعيل بن ابراهيم الحروي بسماعه من ابي الحرم مكي بقراءته عليه
الذي عبد الله بن احمد رضي الله عنه عن والده ابي ابراهيم بن عبد الواحد وابي الحسين [illegible] وعبد الرحمن
وابي [illegible] بن [illegible] واحمد وابي عبد الواحد واحمد بن عبد بن محمد [illegible] ابي
نصر في شهر رمضان سنة سبع وسبعين وخمسمائة [illegible]

وسمع هذا الجزء الذي على ظهره على الشيخ الامام العالم الحافظ صفي الدين ابي عبد الله
محمد بن عبد الواحد بن احمد المقدسي اثابه الله الجنة سمعه عبد الرحيم بن علي بن احمد
المقدسي وصح ذلك وثبت في يوم الاربعاء في العشر الاوسط من شهر الله رجب
سنة سبع وثلاثين وستمائة لنسخه محمد بن عبد الرحيم بن عبد الواحد بن احمد
المقدسي والحمد لله وحده وصلى الله على محمد وآله وسلم تسليما كثيرا

سمع هذا الجزء على الشيخ الامام الحافظ [illegible] عبد الله محمد بن عبد الرحمن بن عبد الواحد المقدسي [illegible]
الامام المفتي [illegible] وسمع [illegible] داود [illegible] سليمان [illegible] القاري [illegible]
[illegible] عمر [illegible] محمد بن احمد بن عمر [illegible] محمد بن احمد بن جابر [illegible]
[illegible] ابو ابراهيم [illegible] محمد بن احمد بن عمر [illegible]
[illegible] عبد الرحمن [illegible] وسمع من لفظه الاملاء [illegible] القاري [illegible] محمد بن داود [illegible]
[illegible] محمد بن احمد بن عبد الرحمن [illegible] وسمع من لفظه الاملاء [illegible]
[illegible] وصح ذلك [illegible]

www.alukah.net

١٢

من مجالس من أمالي الحج الراهد أبي الحسن علي
ابن عمر بن محمد القزويني رحمه الله عليه
رواية الشريف أبي العدل محمد بن الحسن بن المؤيد بالله
رواية الحج أبي السعادات بن الله بن عبد الرحمن البزار عنه
سماع لمحمد بن عبد العزيز المدني وفقه الله بالعلم

وقف

www.alukah.net

بسم الله الرحمن الرحيم

أخبرنا الشيخ الثقة أبو الشعاء أنا نصر الله بن عبد الجبار بن محمد القزاز قراءة عليه وأنا
أسمع وذلك في يوم السبت خامس عشر المحرم سنة ثلث وتسعين وخمسمائة قيل له أخبركم الرئيس
الجليل أبو العز محمد بن المختار بن المؤيد بالله وذلك في صفر سنة خمسين وأربعمائة ٥

مجلس يوم السبت الرابع والعشرين من ذي القعدة من سنة إحدى
وأربعين وأربعمائة لإملاء الإمام الزاهد أبي الحسن علي بن عمر بن محمد بن الحسين الفرضي

قال قرئ على أبي حفص عمر بن علي بن الزيات الصيرفي في شهر رمضان سنة أربع وسبعين
وثلثمائة وأنا أسمع قيل له أخبركم عبد الله بن محمد بن عبد العزيز نا الحكم بن موسى قنبر حدثنا
عن الأوزاعي عن أيوب بن موسى عن أنس بن مالك قال كنت بثقفات
ماء رسول الله صلى الله عليه وسلم فلما استوت لبيك بحجة وعمرة معا قال
قرئ على عمر بن محمد بن الزيات قيل له حدثكم أبو علي الحسين بن
أحمد بن بسطام الإيلي بمكاتبة قال حدثنا أبو الخطاب زياد بن يحيى
الحساني قال حدثنا الهيثم بن عدي عن صالح المري عن ثابت عن أنس قال عدنا
شابا من المهاجرين فبينما نحن عنده وأمه عند رجليه إذ قضى
فقلت لأمه أجرك الله تبارك وتعالى في ابنك فقالت مات ابني

فقام وأبلى فقامت فصلت ركعتين قالت اللهم إنك تعلم أني أسلمت وهاجرت
ليكون لي عند كل شديدة فلا تحملني اليوم هذه المصيبة فاستووا
الشاب جالسا فأخرجناه حتى طعم معنا قرئ على عمر بن محمد بن الزيات
قيل له حدثكم أبو يعلى محمد بن زهير بن الفضل الإيلي بمكاتبة قال حدثنا أبو
الأشعث أحمد بن المقدام قال حماد بن زيد عن ثابت قال قال لنا أنس بن
مالك إني لا آلو أن أصلي بكم كما رأيت رسول الله صلى الله عليه وسلم يصلي
بنا قال فكان يصنع شيئا لا أراكم تصنعونه كان إذا رفع رأسه من
الركوع فأسمعت قائما حتى يقول القائل لقد نسي وإذا رفع رأسه من
السجود بين السجدتين جلس منتصبا حتى يقول القائل لقد نسي قرئ
على عمر بن محمد بن الزيات وأنا أسمع قيل له حدثكم محمد بن هرون بن
عبد الله بن الحمرة قال حدثنا محمد بن زياد بن عبيد الله الزيادي
قال حماد بن زيد نا ثابت البناني عن أنس بن مالك قال تزوج النبي صلى
الله عليه وسلم صفية وجعل عتقها صداقها قرئ على عمر بن محمد بن الزيات
وأنا أسمع قيل له حدثكم أبو القاسم عبد الله بن محمد بن عبد العزيز البغوي
إملاء سنة إحدى وثلثمائة قال أحمد بن إبراهيم الموصلي قال كنا بالشماسية

والمأمون يجري الحلبة فلما ركب ركبت في مكان أقرب منه فجعل الخيل
تطرده وتطير إلى كثرة الناس ثم التفت إلي يحيى بن أكثم فقال أما
ترى أما ترى ثم قال حدثنا يوسف بن عطية عن ثابت عن أنس قال قال
رسول الله صلى الله عليه وسلم الخلق كلهم عيال الله عز وجل فأحب خلقه
إليه أنفعهم لعياله قرأ أبو القسم قال أخبرنا يعني أحمد بن إبراهيم
وحدثناه يوسف بن عطية مثله قرأ على عمر بن محمد الزيات
وأنا أسمع حدثنا أحمد بن علي بن داود البصري قراءة عليه قال إسماعيل
ابن بشر يعني ابن منصور قال عبد الأعلى يعني ابن عبد الأعلى السامي
عن حميد عن ثابت عن أنس قال أقيمت الصلاة فعرض للنبي صلى الله عليه
رجل فكلمه بعدما أقيمت الصلاة قرأ على عمر بن محمد الزيات وأنا
أسمع قيل له حدثكم أبو يعلى محمد بن أبي الفضل الإيلي بإيلة
قال محمد بن موسى المرسي قال عبد الله بن محمد العدلي قال حدثنا ثابت
السامي عن أنس بن مالك قال كان رسول الله صلى الله عليه إذا أراد خطبة
امرأة بعث أم سليم تنظر إليها وسماه لفظا فأتى عمر أقيما
قرأ على عمر بن محمد الزيات وأنا أسمع قيل له حدثكم أبو محمد

عبد الله بن محمد بن سعيد الحمال قراءة عليه قال حدثنا عمر بن شبة قال أبو داود
يعني الطيالسي قال محمد بن ثابت السامي عن أنس عن أنس عن أبي طلحة
قال قال رسول الله صلى الله عليه وسلم اقرؤوا السلام فإني ما علمت
أعفه صبر قرأ على عمر بن محمد بن الزيات وأنا أسمع قيل له حدثكم
أبو محمد عبد الله بن محمد بن سعيد الحمال قال حدثنا عمر بن شبة قال عبد
الصمد بن عبد الوارث قال محمد بن ثابت عن أبيه عن أنس أن النبي
صلى الله عليه وسلم قال لأبي طلحة أقرئ السلام فإني ما علمته أعفه
صلاب قال عبد الصمد أن أبا داود حدثنا عن محمد بن ثابت
عن أنس عن أنس أعفه صبر قرأ على محمد بن ثابت عبد الصمد
قرأ على عمر بن محمد بن الزيات وأنا أسمع قيل له حدثكم محمد بن حرب القاضي
قراءة عليه قال حدثنا إبراهيم بن الحجاج السامي قال حدثنا عبد العزيز بن المختار
قال حدثنا أنس بن سيرين أن أعرابيا جاء إلى النبي صلى الله عليه وسلم
يا رسول الله الرجل يحب الرجل فلا يستطيع أن يعمل عمله قال
رسول الله صلى الله عليه وسلم المرء مع من أحب قال فما رأيت المسلمين
فرحوا بشيء فرحهم بهذا القول بلغ الأمر آخر المجلس والحمد لله رب العالمين

وأجيزه على الريف أبي العنوان أبو بكر أحمد بن عوض الهروي وسمعه جماعة منهم أبو السعادات بن الله
ابن عبد العزيز بن محمد بن عبد الواحد الفارقي وسمعه منه وأنا حينئذ وحدي
سمع هذا الجزء على الحاج أبي السعادات بن الله بن عبد الملك بن أبي السعادات سماه الفقيه
الإمام العالم عماد الدين أبي الحسن إبراهيم بن عبد الواحد بن علي أبو العباس أحمد
ابن عبد الواحد بن أحمد وأبو عبد الله محمد بن إبراهيم وأبو عبد الله محمد
ابن عمر بن أبي بكر وأحمد بن عمر بن محمد وإبراهيم بن محمد بن سعد ومحمد بن عبد الله
المقدسي وذلك بدار الشيخ [illegible] بعد العصر [illegible]
وأحمد وعلى الأصل أسماؤهم [illegible]

الجزء التاسع من الفوائد المنتقاة العراقيات
انتقاء ابي بكر النقاش من حديث
ابي طاهر محمد بن عبد الرحمن بن العباس المخلص
وهو الجزء المعروف بابن الطلايه

شبكة الألوكة
www.alukah.net

١٨٥

الجـــــزء التاسع من يواقيت الحاج طاهر محمد عبد

الرحمن العباس المخلص بسعادة الفعال

ملك وساع لمحمد علي عبد الصمد وابنه ابي القسم عبد الرحمان

بمعاونة ليزي لمحمد لفزه ومنه

شبكة الألوكة
www.alukah.net

لن أرسلي من آل من نسخة ونقل منها الحافظ
الحافظ محمد الله تعالى

١٥٠

الحديث التاسع من حديث المخلص لسعد بن السمال

رواه أبي القاسم عبد العزيز بن علي الدباطي لبن السري عنه
رواه أبي الفرات إسمعيل أبي سعد أحمد بن محمد النيسابوري الصوفي
وأبي الطاهر أحمد أبي غالب الطلابي النوراني كلاهما عنه
ملك بسماع لمحمد علي بن عبد الله مرجاعة جميعهما منه

وقف بالمدرسة الصيامية بنيسابور
رحم الله واقفه

الجزء التاسع

من حديث أبي طاهر محمد بن عبد الرحمن بن العباس المخلص رحمه الله

خرج أبي بكر محمد بن عمر البقال

رواية أبي القاسم عبد العزيز بن علي الأنماطي رحمه الله

رواية الشيخ الإمام الصالح أبي العباس أحمد بن أبي غالب بن الطلاية

أسعده الله بطاعته عنه

سماع لصاحبه الشيخ الإمام العالم أبي الموارس محمد بن علي الشيخ التقوي منه

نفعه الله بالعلم

وبرواية جميع هذا الجزء علي الشيخ الأصيل أبي القاسم الحسين بن صدقة الله بن محفوظ بن
مصري أبقاه الله بحق إجازته من أبي البركات إسماعيل بن أبي سعد النيسابوري بسماعه من
ابن بنت السكري عن المخلص فسمعه صاحبه الإمام العالم المفيد عز الدين أبو الفتح
عمر بن محمد بن الحاجب منصور الأمين وصح ذلك وثبت قاله وكتبه عبيد الله الفقير
إليه الغني به عيسى بن سليمن بن عبد الله الرعيني الأندلسي المالقي عفا الله عنه وذلك في العشر
الأوسط من شهر رجب الفرد سنة ثلاث وعشرين وستمائة بجامع دمشق والحمد لله
وصلى الله على سيدنا محمد وآله وصحبه وسلم

سمع جميع هذا الجزء من أوله إلى آخره على الشيخ الصالح الأوحد أبي العباس أحمد بن أبي غالب بن الطلاية
الوراق غفر الله له جميعه سماعه أبو القاسم عبد العزيز بن علي الأنماطي عن أبي طاهر الذهبي صاحب
الجزء الإمام العالم أبو الموارس محمد بن علي بن محمد الشيخ التقوي نفعه الله بالعلم
والإسماع أبو الحسن علي بن إبراهيم بن الفاطي والأجل السيد الشريف أبو علي بن المطهر بن
يحيى الرسي وعبد العزيز عبود وجه والباشي بن أبو سكين بن عبد الله وأبو العباس أحمد
بن محمد بن عبد الحاسب اللدي وعمر بن الأحمر بن عبد الله وأبو عاصم بن بكر بن عبد العزيز
المعروف بالهندي وعمر بن عبد الرحمن المصري وراجح بن حسن بن مسلمة ومحمد بن أبي العز
بن بيتا ومحاسن بن عبد الباقي مكي وأبو الحاتم بن علي بن الفرج المعروف بابن الحداد
ومحمد بن علي بن عبد الله المعروف بالعجيل وأبو علي بن عمر بن محمد بن عبد الله
سمع منه موضع ليس له الجزء والقاضي أبو المكارم محمد بن عبد الملك بن أحمد بن عبد الله بن
أبي حرام الحلبي وذلك بالمسجد الأقصى بالقدس الشريف بمسجد العباسية وذلك
بقراءة العبد الفقير إليه رحمه الله تعالى على الشيخ علي بن المسلي بالمسجد
وذلك الحادي والعشرين من جمادى الأولى سنة ست وأربعين وخمسمائة
بمسجد الشيخ وصلى الله على محمد وآله وسلم تسليما
سماع الجماعة على نسخة السماع فاربه ومنها نقل وقرئ بالمسجد وقت السماع
أبو الصلاح أبو المكارم محمد بن عبد الملك بن أحمد بن عبد الله الحلبي سمع الجزء جميعه

بسم الله الرحمن الرحيم والحمد لله رب العالمين وصلى الله على سيدنا محمد وآله وصحبه

أخبرنا الشيخ الإمام العالم الزاهد أبو العباس أحمد بن أبي غالب بن الطلاية الورثاني
بمسجده بمحلة الغنابيين في يوم الأربعاء الحادي عشرين من جمادى الأولى سنة إحدى وأربعين وخمسمائة
قراءة عليه وأنا أسمع فأقر به قيل له أخبركم الشيخ أبو القاسم عبد العزيز بن علي بن أحمد الحسن الأنماطي
قراءة عليه وأنت تسمع في شعبان سنة ثمان وستين وأربعمائة فأقر به قال أخبرنا أبو طاهر محمد بن
عبد الرحمن بن العباس المخلص قراءة عليه في شهر ربيع الأول من سنة ثلاث وتسعين وثلثمائة قال نا
أبو القاسم عبد الله بن محمد بن عبد العزيز بن أحمد بن منيع قال أبو الفضل داود بن رشيد
الخوارزمي نا الوليد بن مسلم عن الأوزاعي عن قرة عن ابن شهاب عن أبي سلمة عن أبي هريرة
قال قال رسول الله صلى الله عليه وسلم كل ذي بال لا يبدأ فيه بحمد الله فهو أقطع
من مدام ح على شيوخ أبي طاهر محمد بن عبد الرحمن المخلص حدثنا عبد الله بن محمد
عبد الأعلى حماد الترسي نا حماد بن سلمة عن ثابت عن رافع عن أبي هريرة أن النبي صلى الله عليه وسلم
قال إن رجلا زار أخا له في قرية أخرى فأرصد الله على مدرجته ملكا فلما أتى عليه
قال أين تريد قال أريد أخا لي في هذه القرية قال هل له عليك من نعمة تربها قال
لا إلا أني أحببته في الله قال إني رسول الله إليك أن الله قد أحبك كما أحببته
حدثنا أبو جامد محمد بن هارون الحضرمي قال حدثنا القسم بن عبد
السلام قال نا النضر بن شميل قال نا شعبة عن حميد عن أنس أن رسول الله

صلى الله عليه وسلم قال من كذب علي متعمدا فليتبوأ مقعده من النار حدثنا
يحيى بن محمد بن صاعد قال نا إبراهيم بن يعقوب الجوزجاني نا سريج بن النعمان الدمشقي
قال نا محمد بن مسلم الطائفي عن عمرو بن دينار عن جابر أنه تزوج امرأة ثيبا فقال له رسول
الله صلى الله عليه وسلم ألا تزوجت جارية تلاعبك وتلاعبها حدثنا يحيى بن محمد قال
نا محمد بن سهل المنساي الواسطي نا العسكر سنة ست وقيل بضع وماتين نا محمد بن الحسن
المزني نا المغيرة بن الأشعث أمير كان علينا هاهنا عن عطاء بن رباح عن ابن عباس قال
طاف رسول الله صلى الله عليه وسلم طوافا الصدر ليلا أو بليل قال محمد بن الحسن وكان
المغيرة إذا حدث شك في قوله ليلا أو بليل وهو واحد حدثنا يحيى بن محمد نا
صاعد نا سواد بن عبد الله العنبري نا المعتمر بن سليمان عن ليث عن مجاهد عن ابن عمر
وأبي هريرة رفعا الحديث قال لا يبيع حاضر لباد ولا تلقوا البيع بأفواه الطرق
ولا تناجشوا ولا يسوم الرجل على سوم أخيه ولا يخطب على خطبة أخيه حتى ينكح
أو يترك ولا تسأل المرأة طلاق أختها لتكفأ ما في صحفتها فإنما لها ما
كتب لها ولا يبيعوا المصراة من الإبل والغنم فمن ابتاعها فهو بخير النظرين بعد أن يحلبها إن شاء ردها
وصاعا من تمر والذهب مركوب ومحلوب حدثنا يحيى بن محمد نا الحسن بن سلمة بن أبي

صحفتها

كتبته البجدي نا البصرة نا عبد الرحمن بن مهدي عن مالك بن أنس عن الزهري عن
السائب أن النبي صلى الله عليه وسلم أخذ الجزية من مجوس هجر حدثنا أبي
محمد بن يحيى الذهلي ما وقع في كتابنا وسمعته من جعفر معنا وحدثونا به ولم
يسمعه منه قال نا عاصم بن هلال عن أيوب عن نافع عن ابن عمر قال قال رسول الله
صلى الله عليه لا طلاق قبل نكاح حدثنا أبو حامد محمد بن هارون الحضرمي
نا إسحاق بن إبراهيم بن إسرائيل قال نا أبو يوسف القاضي قال نا أبو خيثمة عن علقمة بن مرثد
عن سليمان بن بريدة عن أبيه قال أتى ماعز بن مالك رسول الله صلى الله عليه فأقر
بالزنا فرده ثم عاد فأقر بالزنا فرده ثم عاد فأقر بالزنا فرده
فلما كان في الرابع سأل عنه فقال هل به جنون فأخبر عنه أنه ليس بمجنون فقال أشرب خمرا
به فرجم في موضع قليل الحجارة فأبطأ عليه الموت فانطلق يسعى إلى موضع كثير
الحجارة فاتبعه الناس فرجموه حتى قتلوه ثم ذكروا شأنه لرسول الله صلى الله عليه وسلم
فما منعه فقال فلولا أخليتم سبيله قال فسأل قومه رسول الله واستأذنوه في
دفنه والصلاة عليه فأذن لهم في ذلك وقال لقد تاب توبة لو تابها أمة من
الناس قبل منهم حدثنا عبد الله بن محمد بن عبد العزيز نا محمود بن غيلان نا
المؤمل بن إسماعيل نا حماد بن سلمة عن عاصم عن أبي صالح عن أبي هريرة أن رسول الله

صلى الله عليه وسلم قال إن الله عز وجل لما به رحمة جعل منها رحمة في الدنيا
يتراحمون بها وعنده تسعة وتسعون رحمة فإذا كان يوم القيامة ضم هذه الرحمة
إلى التسعة والتسعين رحمة ثم عاد بهن على خلقه حدثنا عبد الله بن داود
ابن رشيد نا مالك بن إبراهيم اللخمي نا داود بن يزيد الأودي عن عامر عن جرير بن عبد
الله قال سمعت رسول الله صلى الله عليه يقول بني الإسلام على خمس شهادة أن لا إله إلا
الله وإقام الصلاة وإيتاء الزكاة وحج البيت وصيام رمضان قال الشيخ أحمد
وأن محمدا رسول الله ولم يك في أصل سماعه مني حدثنا أبو حامد محمد بن
هارون الحضرمي نا أزهر بن جميل نا السكن بن أبي السكن الترجمي نا أبو عمر ونا
يونس بن عبيد عن حميد الطويل عن أنس بن مالك قال ولا أراني إلا وقد سمعته من حميد
عن أنس قال نظر رسول الله صلى الله عليه وسلم إلى رجل يهادى بين رجلين فقال ما له
قال نذر أن يمشي قال إن الله عن هذا لغني مروه فليركب حدثنا
محمد بن هارون نا زيد بن سعيد الواسطي نا بشر بن السري نا سفيان الثوري عن ثور عن
خالد بن معدان عن أبي الدرداء قال ذرعنا المسجد ثم أتينا رسول الله صلى الله عليه
وسلم فإذا عرشه كعرش موسى ثم وخشبات والعمر أعجل من ذلك حدثنا

حدثنا محمد بن هارون نا محمد بن يوسف عن سفيان الثوري عن عبد الله بن
عمر عن الزهري عن سعيد بن المسيب عن أبي هريرة قال كبر رسول الله صلى الله عليه على النجاشي
أربع ركعات حدثنا محمد بن هارون نا نصر بن علي قال أخبرنا أبي قال نا شعبة عن
سماك بن إسحاق عن البراء حدثني الرجل بطوله هاكذا حدثنيه ثابت بن عبيد عن نصر بن علي
حدثنا محمد بن هارون نا سليمان بن عمر نا وهب بن راشد عن فرقد السبخي عن أنس بن
مالك قال قال رسول الله صلى الله عليه من أصبح وهمه غير الله فليس من الله ومن أصبح لا
يهتم بالمسلمين فليس منهم حدثنا محمد بن إسحاق بن إسرائيل نا سكين بن عبد الله الأيلي
قال نا أنس قال قال رسول الله صلى الله عليه وسلم من كذب علي متعمدا فليتبوأ مقعده
من النار حدثنا محمد بن هارون نا عيسى بن مساور قال نا يغنم بن سالم بن قنبر
خادم علي بن أبي طالب قال قال أنس بن مالك قال لي رسول الله صلى الله عليه وسلم من لا
أعمى لا يعين خطوه كلم يمس وجهه النار حدثنا محمد بن هارون نا عيسى بن يونس
ابن سالم نا أنس بن مالك قال قال رسول الله صلى الله عليه طوبى لمن رآني وآمن بي ومن
رأى من رآني حدثنا محمد نا أبو هشام محمد بن يزيد بن رفاعة نا محمد بن فضيل نا
الأعمش عن أبي الزبير عن جابر قال لما كان الطائف دعى رسول الله صلى الله عليه

مصرف

من رآني

عليا عليه السلام فناجاه طويلا فقال بعض أصحابه لقد طال نجوى ابن عمه قال ما
أنا انتجيته ولكن الله انتجاه حدثنا محمد بن هارون نا علي بن الحسن بن
الكنت نا يحيى بن سعيد القطان عن ابن أبي ذئب عن محمد بن المنكدر عن جابر قال قال
رسول الله صلى الله عليه إن الله لينجلي للناس عامة وينجلي لأبي بكر خاصة
حدثنا محمد بن هارون نا سليمان بن عمر نا نعيم بن شعبة عن قتادة عن أنس قال قال
رسول الله صلى الله عليه من نام عن صلوة أو نسيها فإن كفارتها أن يصليها
إذا ذكرها حدثنا محمد بن هارون نا عمرو بن علي نا يحيى بن سعيد عن سفيان
الثوري عن عاصم عن زر عن عبد الله قال قال رسول الله لا يذهب الليالي والأيام حتى
يملك العرب رجل من أهل بيتي يواطئ اسمه اسمي حدثنا أبو حامد محمد بن هارون
الحضرمي نا ابن شبويه المروزي نا عبد الله بن حمزة عن عطاء بن السائب عن
الشعبي عن ابن عباس قال سمعت رسول الله صلى الله عليه وسلم يقول لو أن لابن آدم
واديين من مال لابتغى ثالثا ولا يملأ نفس ابن آدم إلا التراب ثم يتوب الله من
بعد ذلك على من تاب حدثنا محمد بن إبراهيم محمد التيمي قاضي البصرة نا يحيى
ابن سعيد القطان عن شعبة عن قتادة عن أنس أن ناسا من عرينة قدموا على رسول الله

صلى الله عليه وسلم فاجتووا المدينة فأمرهم رسول الله صلى الله عليه وسلم أن
يأتوا إبل الصدقة فيشربوا ألبانها وأبوالها فقتلوا الراعي واستاقوا الإبل فبعث
في آثارهم رسول الله صلى الله عليه فقطع أيديهم وأرجلهم وسمل أعينهم ٥ حدثنا
محمد ثنا عمر بن إسماعيل بن مجالد ثنا محمد بن سعيد أخو يحيى بن سعيد عن عطية بن
إسحاق عن عائشة بنت طلحة عن عائشة قالت سألت رسول الله صلى الله عليه
عن الجهاد فقال جهادكن الحج ٦ حدثنا محمد بن نصر علي ثنا أبي عن
شعبة قال قال لي قتادة عند أهل الكوفة مثل هذا الحديث ثم حدثت به يونس
ابن حبيب عن حطاب عبد الله عن أبي موسى في التشهد فقلت نعم ٧ حدثنا
إبراهيم بن أبي وائل عن عبد الله عن رسول الله صلى الله عليه وسلم في التشهد فقال
لي قتادة أنت مثلي في الإسناد ٨ حدثنا محمد بن حاتم وسلمة بن أبي عوانة
عن سيار قال حدثني أنس بن مالك قال نبا رسول الله صلى الله عليه بعض نسائه فمشى
فدعوت جارا لي كلطعام فأكلوا وخرجوا فانطلق رسول الله صلى الله عليه
إلى بيت عائشة وتبعته فرأى رجلين في بيت عائشة فرجع فخرج
الرجلان وأنزل الله عز وجل يا أيها الذين آمنوا لا تدخلوا بيوت النبي إلا أن
يؤذن لكم إلى طعام ٩ حدثنا محمد بن هارون ثنا أبو همام الرفاعي

ثنا حفص بن غياث عن الشيباني وعبيد الله واستعت ولبث عن نافع عن
ابن عمر قال قال رسول الله صلى الله عليه وسلم من أتى الجمعة فليغتسل ١٠
حدثنا محمد بن هارون ثنا زيد بن سعيد ثنا إسحاق الفزاري عن الأعمش عن كلثوم
عن ابن عباس قال قال رسول الله صلى الله عليه وسلم من أدخل على مؤمن سرورا فقد سرني
ومن سرني فقد اتخذ عند الله عهدا ومن اتخذ عند الله عهدا فلن تمسه النار
أبدا ١١ حدثنا محمد بن هارون ثنا إسحاق بن إسرائيل ثنا إسماعيل بن إبراهيم
أبو بشر ثنا عبد الرحمن القيسي عن الحسن عن أبي هريرة أن رسول الله صلى الله عليه قال من
وجد النقل فلا يحل له الميتة ١٢ حدثنا عبد الله بن محمد بن عبد العزيز ثنا داود بن
رشيد ثنا مكي بن إبراهيم ثنا الصلت بن دينار عن أبي نضرة عن جابر بن عبد الله قال قال
رسول الله صلى الله عليه وسلم من أراد أن ينظر إلى شهيد يمشي على رجله فلينظر
إلى طلحة بن عبيد الله ١٣ حدثنا عبد الله بن محمد بن عبد العزيز ثنا داود بن رشيد
ثنا مكي بن إبراهيم ثنا ابن عيينة عن داود بن أبي هند عن عروة عن عائشة قالت قال
رسول الله صلى الله عليه وسلم أنا خاتم الأنبياء ومسجدي خاتم مساجد الأنبياء
وأحق المساجد بالمسجد الحرام ومسجدي صلاة في مسجدي أفضل من ألف صلاة

انتهى وتمت الدلوطاجع

فيما سواه من المساجد إلا المسجد الحرام حدثنا عبد الله بن داود بن سعيد
مسلمة بن إسماعيل بن أمية عن نافع عن ابن عمر قال دخل رسول الله صلى الله عليه المسجد
وأبو بكر عن يمينه وعمر عن يساره قال هكذا نبعث يوم القيامة حدثنا
عبد الله بن داود بن أبو إسماعيل الملائي عن الأعمش عن أبي صالح عن أبي هريرة قال
قلت يا رسول الله علمني ما أدخل به الجنة ولا تكثر علي قال لا تغضب حدثنا
عبد الله بن داود بن سعيد بن إسحاق عن هشام بن عروة عن أبيه عن عبد الله بن عمر أن
النبي صلى الله عليه وسلم قال لا تحروا بصلاتكم طلوع الشمس ولا غروبها فإنها
تطلع بقرني الشيطان حدثنا عبد الله بن داود بن مروان بن عبد الله
عبد الله بن الأصم عن يزيد بن الأصم عن أبي هريرة قال أتى النبي صلى الله عليه أعمى فقال
إنه ليس لي قائد يقودني إلى المسجد فسأل النبي صلى الله عليه أن يرخص له أن يصلي في
بيته فرخص له فلما ولى دعاه فقال هل تسمع النداء فقال نعم قال فأجب
حدثنا عبد الله بن محمد بن داود بن رشيد بن مروان بن يزيد بن سنان قال
أبا أبو يحيى سليم الكلاعي قال داود وابن عامر قال ولنا المقداد بن معدي
كرب الكندي بما أكرمه أن الناس بن عمرو إن لم تر رسول الله صلى الله
عليه وسلم فقال لي والله لقد رأيته ولقد أخذ بشحمة أذني هذه وإني لأمشي

مع عمر لي ثم قال العمي أتدري أمه تذكره قال قلنا ما كنا نحدثنا ما
سمعت من رسول الله صلى الله عليه قال سمعته يقول يحشر ما بين السفط إلى الشحر
الفان يوم القيامة أبناء ثلاث وثلاثين سنة المؤمنون منهم في خلق آدم وقلب
أيوب وحسن يوسف مردا مكحلين ذوي أفانين قال قلنا يا نبي الله وكيف بالكافر
قال تعظم النار حتى تصير غلظ جلده أربعين باعا وحتى يصير الناب من أنيابه مثل أحد
حدثنا عبد الله بن داود بن شعيب بن إسحاق عن الأوزاعي قال حدثني يحيى بن أبي
كثير قال حدثني أبو قلابة الجرمي قال حدثني أنس بن مالك قال قدم على رسول الله صلى الله عليه
ثمانية نفر من عكل فاجتووا المدينة فأمرهم رسول الله صلى الله عليه وسلم أن يأتوا إبل
الصدقة فيشربوا من ألبانها وأبوالها فأبوها فقتلوا رعاتها واستاقوا الإبل
فبعث رسول الله صلى الله عليه وسلم في طلبهم قافة فأتي بهم فقطع أيديهم وأرجلهم
ثم لم يحسمهم حدثنا عبد الله بن محمد بن داود بن رشيد بن شعيب عن الأوزاعي
أن عمرو بن يحيى بن عمارة أخبره عن أبيه أنه سمع أبا سعيد الخدري يقول قال رسول
الله صلى الله عليه وسلم ليس فيما دون خمس أواق صدقة وليس فيما دون خمس ذود
صدقة حدثنا عبد الله بن داود بن سويد بن عبد العزيز بن يحيى بن الحرث
عن القاسم بن عبد الرحمن عن أبي أمامة أن رسول الله صلى الله عليه وسلم قام في أصحابه ذات

بوم قال اغتسلوا يوم الجمعة من اغتسل يوم الجمعة كانت له كفارة ما بين
الجمعة الى الجمعة وزيادة حدثنا عبد الله نا داود نا الوليد بن مسلم عن
عبد الله بن العلاء عن ابي امامة عن النبي صلى الله عليه وسلم قال اسم الله الاعظم في ثلاث
سور من القرآن البقرة وآل عمران وطه حدثنا عبد الله نا داود
نا الوليد عن صدقة بن يزيد عن يحيى بن كثير عن ابي سلمة عن ابي هريرة قال اذا اتاكم
الهلال ذات ليلة فالوا اما حسنة مرابينة فقال رسول الله صلى الله عليه وسلم ليت انكم
اذا كنتم من دينكم في مثل الغمر ليلة البدر لا يضيره منكم الا الصبر حدثنا
عبد الله محمد نا داود بن رشيد نا مروان نا الحكم عبد الرحمن ابن ابي ليلى عن ابيه عن ابي سعيد
الخدري قال قال رسول الله صلى الله عليه وسلم الحسن والحسين سيدا شباب اهل الجنة الا ابني
الخالة عيسى ويحيى بن زكريا عليهما السلام حدثنا عبد الله نا داود
نا مروان نا مغيرة بن مسلم السراج عن عبد الله بن بريدة قال خرج معوية فقام
لخروجه فقال عمر اجلسوا فان رسول الله صلى الله عليه وسلم قال من سره ان ينظر له بنو آدم
فجنبه النار حدثنا عبد الله نا داود نا مروان نا حسين الشهيد عن
ابي مجلز عن معوية مثله حدثنا عبد الله نا داود نا مروان نا عبد الرحمن
بن زياد عن زياد بن نعيم الحضرمي عن زياد بن

الحرث الصدائي انه كان مع رسول الله صلى الله عليه وسلم في سفر فتفرق الناس عنه
اصحابه وثبت معه فامرني فاذنت لصلاة الغداة فلما اجتمع الناس اراد بلال
ان يقيم فقال رسول الله صلى الله عليه وسلم ان اخا صداء اذن ومن اذن فهو يقيم حدثنا
عبد الله نا داود بن رشيد نا مروان بن معوية الفزاري نا يزيد بن كيسان البقري
قال نا ابو حازم الاشجعي عن ابي هريرة قال نهى رسول الله صلى الله عليه وسلم عن
صلاتين الفجر التطوع صلاتهما بعد ما طلعت الشمس حدثنا عبد الله نا
داود بن رشيد نا مروان نا يزيد بن كيسان عن ابي حازم الاشجعي عن ابي هريرة
قال قال رسول الله صلى الله عليه وسلم لعمه عند الموت قل لا اله الا الله فقال
لولا ان تعيرني بها قريش لاقررت بها عينك فانزل الله تعالى عليه انك لا تهدي
من احببت ولكن الله يهدي من يشاء حدثنا عبد الله نا داود نا
وكيع نا سفين عن الاسود بن قيس عن سعيد الغفاري عن جابر بن عبد الله قال كان
اصحاب رسول الله صلى الله عليه وسلم اذا خرج مشوا امامه وتركوا ظهره
للملائكة حدثنا عبد الله نا محمد نا داود بن رشيد نا عبد الله
بن محمد بن الزبرقان عن ثابت بن عجلان قال سمعت ابا كثير المحاربي يقول سمعت
خرشة يقول سمعت رسول الله صلى الله عليه وسلم يقول من اتاه منها خبرا

من التقطان والجالس خير من القائم والقائم خير من الساعي ومن اتت عليه فلم تشن بسيفه
الى صفاة فيضربها به حتى تنكسر ثم يطبع ها حتى يحلى عنها انجلت حدثنا
عبد الله نا داود نا بقية الوليد عن ابي مطيع معوية بن يحيى قال حدثني نصر بن علقمة عن راجية
عن ابي ايوب الانصاري عن النبي صلى الله عليه وسلم قال من قاتل فصبر حتى يقتل
او يغلب وفي فتنة الفتنة حدثنا ابو بكر عبد الله بن سليمان الاشعث
السجستاني نا ابو جعفر احمد بن صالح المصري قال نا ابن ابي فديك قال حدثني ابن ابي ذئب
عن المقبري عن ابي هريرة قال قلت يا رسول الله اني اسمع منك حديثا كثيرا فانساه
قال ابسط ردائك فبسطته فغرف بيده ثم قال ضمه فضممته فما نسيت حديثا
بعده حدثنا عبد الله بن سليمان نا احمد بن صالح نا ابن ابي فديك نا ابن ابي ذئب
عن صالح بن ابي صالح مولى التوءمة عن ابي هريرة انه كان يتفقه رسول الله صلى الله
صلى الله عليه شيخ الدراعين واهدب اشفار العينين تعلوه اسنة المنكبين يقبل
جميعا ويدبر جميعا باي ما شئت لم يلق فاحشا ولا متفحشا ولا صخابا
ولا سواق قال احمد سمي بام الدراعين حدثنا عبد الله بن داود
نا احمد بن صالح نا ابن ابي فديك اخبرني ابن ابي ذئب عن شرحبيل بن سعيد الخدري

ان رسول الله صلى الله عليه وسلم قال لان يتصدق الرجل في حياته بدرهم خير له
من ان يتصدق بمائة دينار عند موته حدثنا عبد الله بن ابي داود نا احمد
بن صالح نا ابن ابي فديك قال حدثني موسى بن يعقوب عن ابي حازم عن القاسم بن محمد عن عائشة
رضي الله عنها قالت اشتكى رسول الله صلى الله عليه وسلم في يوم من حتى مات
حدثنا ابن ابي داود نا احمد بن صالح نا ابن ابي فديك اخبرني شبل بن العلاء
بن عبد الرحمن عن ابيه عن جده عن ابي هريرة قال قال رسول الله صلى الله عليه اذا ولد
احدكم امرأة فليقل اللهم اني اسحرك بعلمك واستعدك بقدرتك واسئلك
من فضلك فانك تقدر ولا اقدر وتعلم ولا اعلم وانت علام الغيوب اللهم ان
كان كذا وكذا خيرا لي في ديني وخيرا في معيشتي وخيرا في عاقبة امري
فاقدره لي وبارك لي فيه وان كان غير ذلك خيرا لي فاصرفه عني واصرفني عنه
ورضني به حدثنا عبد الله حدثني احمد بن صالح قال نا ابن ابي فديك قال
اخبرني شبل بن العلاء عن عبد الرحمن عن ابيه عن جده عن ابي هريرة قال قال رسول الله صلى
الله عليه وسلم ما زال جبريل يوصيني بالجار حتى ظننت انه يورثه قال ابي
حدثنا ابو بكر بن ابي داود نا سليمان نا عمر بن علي بن بحر الصرفي قال نا يزيد بن زريع

حلاس الحرث ويحيى بن سعيد وابن الاعدى قالوا نا شعبة عن قتادة عن الحسن عن سمرة
ابن جندب عن النبي صلى الله عليه وسلم قال على اليد ما اخذت حتى تؤديه وزاد حلاس الحرث
وابن الاعدى يعني الحسن الحرث قال هو مؤتمن لا ضمان عليه حدثنا ابو بكر
عبد الله بن سليمان بن الاشعث نا محمد بن يحيى النيسابوري نا علي بن الحسن الشيباني نا ابن قتيبة
نا شهاب عن يونس بن عبيد عن الحسن بن سيرين عن ابي هريرة قال قال رسول الله صلى الله عليه
اذا اشار المسلم الى اخيه بحديدة لعنته الملائكة وان كان اخاه لابيه
وامه قال وكان الحسن بن سيرين اذا تناول الرجل الابرة حدثنا ابو بكر
بن ابي داود نا احمد بن صالح نا ابن وهب قال حدثني ابن لهيعة عن محمد بن عمرو بن
عطاء عن ابيه ان عائشة زوج النبي صلى الله عليه وسلم ان النبي صلى الله
عليه وسلم دخل عليها فاستيقظت مع رسول الله فخرجت الاسير فقال
رسول الله ما لك ودعا عليها ثم خرج فاثر الناس يطلبونه فلم يسبقوا ان جاء وابه
فدخل رسول الله صلى الله عليه فجعل تقلب يديها فقال مالك والتدعوني على يا رسول الله
فانا انظر متى تكون فقام رسول الله صلى الله عليه فرفع يديه مدا ثم قال اللهم انما
انا بشر اسف واغضب كما يغضب البشر فايما مؤمن او مؤمنة دعوت عليه
بدعوة فاجعلها عليه زكاة وطهرا اخبرنا ابو محمد يحيى بن محمد بن صاعد

نا محمد بن عثمان بن صفوان الثقفي نا البصري نا ابن جلد نا شعبة عن سيار عن
مسلم عن عبد الله بن خليفة الغبري عن عامر بن عمرو البجلي ان رجلا اتى النبي صلى
الله عليه وسلم فسأله فاعطاه فلما وضع رجله على اسكفة الباب قال
رسول الله صلى الله عليه وسلم لو تعلمون ما في المسألة ما مشى احد الى احد
يسأله شيئا هذا حديث غريب حدثنا يحيى نا محمد بن عثمان الثقفي
قال حدثني ابي قال نا سفيان عن سماك بن حرب عن عبد الرحمن بن عبد الله بن مسعود عن
ابيه قال الصفة بالصفتين بها وامرنا رسول الله صلى الله عليه وسلم باسباغ
الوضوء وهذا اللفظ الاخير مرفوع غريب ما سمعناه الا من هذا
حدثنا يحيى نا اسحق بن شاهين نا خلف بن عبد الله عن عطاء بن السائب عن سعيد
بن جبير عن ابن عباس قال مات محرم على عهد رسول الله صلى الله عليه وسلم
فقال اغسلوه ولا تقربوه طيبا فانه كان محرما وعليه كفنوه في ثوبيه
فانه يبعث يوم القيامة يلبي حدثنا يحيى نا محمد بن حرب النشائي
ابو عبد الله بواسط نا ابو سفيان الحميري نا هشيم عن ابي بشر عن
عمار الدهني عن عبد الله بن شداد عن ابن عباس قال حرمت الخمر ولعينها
قليلها وكثيرها والسكر من كل شراب حدثنا يحيى نا محمد بن بكار
قتيبة نا محمد بن الوزير ابو المطرف نا موسى بن عبيد الله بن عمير عن ابيه عن شيبة

الحبشي عن عمه قال قال رسول الله صلى الله عليه وسلم يا بني صفية لا يؤدي أخيك نسلم
عليه إذا لقيته وتوسع له في المجلس وتدعوه بأحب أسمائه إليه حدثنا يحيى بن
موسى بن هشام حدثنا إسماعيل بن إبراهيم بن معمر عن هشام بن عروة عن أبيه عن
جده قال قال رسول الله صلى الله عليه وسلم لأن يأخذ أحدكم حبلا فيأتي
الجبل فيحتطب على ظهره خير له من أن يسأل الناس أعطوه أو منعوه
حدثنا يحيى بن العباس بن الوليد بن مزيد قال أخبرني محمد بن شعيب بن شابور
قال أخبرني عثمان بن عطاء عن أبيه عطاء بن يسار أن مسلم الخراساني عن أنس بن مالك
عن النبي صلى الله عليه وسلم قال رأيت يوسف عليه السلام ليلة أسري بي في السماء
الثانية فإذا أنا برجل شاب أبيض حسنه قد فضل على الناس بالحسن وحسنا
يحيى بن محمد بن صاعد قال نا يحيى بن خلف ثنا مسلم المجدر وهو المدني قال نا عبد الله بن نافع
وهو الصائغ عن صالح النجار عن عائشة بنت سعد عن أبيها أن رسول الله صلى الله عليه
قال ما من مسلم يصلي الصلاة التي وضعت من رياض الجنة قال أبو سلمة فقال بعض الناس مصلاه
الذي يصلي فيه المسجد وقال آخرون مصلاه الذي يصلي فيه العيد حدثنا
يحيى بن خلف قال نا أبو غزية عن عبد الرحمن بن أبي الزناد عن أبيه عن خارجة بن زيد
بن ثابت عن أبيه أن رسول الله صلى الله عليه وسلم اغتسل لإحرامه عن ما
سمعناه الآن حدثنا يحيى بن خلف ثنا مسلم بن عمر ثنا إسحاق بن إبراهيم الحبشي عن مالك

عثمن

ابن أنس عن يحيى بن محمد بن طلاء عن أبيه عن ابن عمر قال قال رسول الله صلى الله عليه وسلم
خير بيوتكم بيت فيه يتيم يحسن إليه حدثنا يحيى بن خلاد ثنا مسلم بن إبراهيم
شميل ثنا وشيخ الشايب مؤذن بني سلمة قال سمعت محمد بن المنكدر عن أبيه قال قال رسول
الله صلى الله عليه وسلم من طاف بالبيت سبعا وذكر الله فيه كان كعتق رقبة حدثنا
يحيى بن أحمد بن عبد الرحمن بن الفضل بحران ثنا حفص بن عبد الرحمن الحراني عن الحسن بن أبي
سهيل بن صالح عن أبيه عن أبي هريرة قال قال رسول الله صلى الله عليه وسلم إذا طلعتم
الجمعة فصلوا بعدها أربعا حدثنا يحيى بن أبي جشمة على عمرو بن
خلاد بمصر ثنا أبي ثنا الحكم بن عبدة الشيباني حدثني الحنفي لأمه وهو رجل من أهل
البصرة عن أبي سلمة عن أبي هريرة عن النبي صلى الله عليه وسلم فيما يروي الحكم
قال لأنه مضمون على الله عز وجل الحاج والمعتمر والغازي في سبيل الله حتى يرجعوا
يردهم الله بأجر وغنيمة أو يتوفاهم فيدخلهم الجنة
حدثنا يحيى بن أحمد ثنا سوار بن عبد الله ثنا عبد الصمد بن عبد الوارث ثنا
عبد السلام بن عجلان العجيفي ثنا أبو سعيد المدني عن أبي هريرة
أن رجلا كان له دين على رسول الله صلى الله عليه وسلم فقعد يطالبه
أه بسببه فتقاضاه النبي صلى الله عليه وسلم ثلاثا فرآه شاخصا

قال ما غيرك لونك ما سير قال استريت بعيرا فشردت علي فكنت
في طلبه ولم اشترط فيه شرطا فقال رسول الله صلى الله عليه وسلم اما
البعير السرود فردد منه اما غيرك لونك غيره هذا قال فقلت لا قال فكيف يوم
مقداره خمسون الف سنة يوم يقوم الناس لرب العالمين ٥ حدثنا
يحيى بن محمد صاعد نا حميد الربيع نا معن بن عيسى القزاز نا مالك عن الاوزاعي
عن الزهري عن عروة عن عائشة قالت كان رسول الله صلى الله عليه وسلم
يحب الرفق في الامر كله ٥ حدثنا يحيى نا حميد الربيع نا يحيى بن
يمان نا سفيان عن علقمة بن مرثد عن ابن بريدة عن ابيه ان النبي صلى الله عليه وسلم
زار قبر امه في الف مقنع قال فما رأيت يوما اكثر باكيا من يومئذ قال ابن
صاعد وهذا عند حميد بن الربيع ما حدث به الا في كل سنة مرة ٥ حدثنا
يحيى نا ابراهيم بن سعيد الجوهري نا ابو جلال القرشي وهو عبد العزيز بن ابان عن سفيان الثوري
عن هشام بن عروة عن ابيه عن عائشة قالت قال رسول الله صلى الله عليه
اذا سلم رمضان سلمت السنة واذا سلمت الجمعة سلمت الايام ٥
حدثنا يحيى نا زياد بن يحيى نا مالك بن سعير نا الاعمش عن ابي صالح عن ابي هريرة

قال قال رسول الله صلى الله عليه من ستر على مسلم عورة ستره الله في الدنيا
والاخرة والله في عون العبد ما دام العبد في عون اخيه ومن ابطأ به عمله لم
يسرع به نسبه ومن نفس عن مسلم كربة نفس الله عنه كربة من كرب يوم
القيامة ومن اقال مسلما اقال الله عثرته يوم القيامة ٥ حدثنا يحيى نا ابن
ابي يوسف الصيرفي الكوفي نا سعير بن الخمس التيمي عن عبد الله بن المسيب عن امه
حدثته فاطمة بنت رسول الله قالت كان رسول الله اذا دخل المسجد حمد
الله وسما وصلى على النبي صلى الله عليه وقال اللهم افتح لي ابواب رحمتك فقلت
حدثنا عبد الله بن محمد عبد العزيز نا داود بن رشيد نا وليد عن مغيرة بن زياد
عن عطاء قال كانوا يرون ان العرش على الحرم ٥ حدثنا عبد الله نا داود
نا عبد الحميد حليس كان لنا عن رجل عن قتادة قال قال عمر اذا سمعت الكلمة
السيئة فتطأطأ لها تخطأك ٥ حدثنا عبد الله نا داود نا سيف بن هرون
عن فضيل بن عياض ان الدهر يمر على ابليس فيهرم ثم يصبح وهو في تلبيس ٥ حدثنا
عبد الله نا داود نا الوليد عن ابن جابر قال سمعت عبد الله بن مسلم بن مشكم قال
سمعت عبد الله ابا الدرداء يقول لو لم يوكل ابن ادم شيء من الاقات الا الصحة
والسلامة لاوشك ان يكون احمقا قاميا ٥ حدثنا عبد الله نا داود نا الوليد

عن ابن لهيعة والليث عن النبي صلى الله عليه وسلم في قوله عز وجل والمؤلفة قلوبهم [illegible]

السهمي [illegible] حدثنا [illegible] بن موسى حدثنا عبيدة [illegible]

ثوبان قال قال [illegible] واجرا بنعمة فان من ورائه طالب حثيث [illegible]

كلما خبت زدناهم سعيرا حدثنا عبد الله بن داود بن مروان بن غنيم [illegible]

ابن عمر يقول ان الوالد مسؤول عن الولد والولد مسؤول عن الوالد [illegible]

والبر حدثنا عبد الله بن محمد بن سويد بن سعيد بن زياد بن الربيع عن صالح [illegible]

جابر بن زيد قال نظرت في اعمال البر فاذا الصلوة تجهد البدن [illegible]

والصيام مثل ذلك والحج تجهد المال [illegible] البدن وقرأت ان الحج افضل من ذلك كله

الجزء الجزء من الاصل والخمسون العالي

وصلواته على سيدنا محمد النبي وآله الطاهرين

سمع جميع هذا الجزء الرابع من جملة المجلس [illegible] على الشيخ [illegible]

ابو ابي سعد احمد بن محمد الصوفي [illegible] السري عن المجلس [illegible]

[illegible] على الموصلي في ربيع [illegible]

وسمعه ابو العباس احمد ابن عبد الله [illegible]

[illegible] ابو العباس احمد ابن الحسن [illegible]

واحمد بن [illegible] وكتبه [illegible] في شوال سنة سبع واربعين وسمعه منه [illegible]

احمد بن [illegible] وعمر بن عبد الملك الرومي [illegible]

وسمعه منه [illegible] احمد بن [illegible] وكتبه [illegible] جاعه منهم ابو [illegible]

[illegible] اربعا [illegible] من سنة سبع واربعين وخمسمائة. نقله محمد بن علي بن عبد الله بن محمد

وسمعه [illegible] وهو التاسع من جملة المجلس [illegible] ابي العباس احمد بن الطلاء [illegible] ابي [illegible]

[illegible] ابو عمر [illegible] ابو بكر [illegible] الفلاح [illegible] بن محمد ابي الفضل المعروف [illegible] ابو [illegible]

[illegible] بن محمد بن سلامة [illegible] وسمعه منه [illegible] عبد الخالق بن احمد بن يوسف [illegible] ابو

سعد عبد السلام بن ابي عبد الله بن الزعفراني [illegible] سنة سبع وثلاثين وسمعه منه [illegible] الفضل

[illegible] الحلواني [illegible] ابو نصر احمد ابن نصر [illegible] عمر بن الجمعة [illegible]

محمد بن [illegible] احمد [illegible] وسمعه منه [illegible] عبد المعز عبد الخالق بن معالي [illegible]

[illegible] وسمعه منه [illegible] عمر بن طرد ابو [illegible] علي بن عبد الله بن [illegible]

[illegible] وسمعه منه [illegible] عبد المعز عبد الرحيم بن احمد السوادي [illegible]

[illegible] عبد السلام بن عمر [illegible] ابو نصر [illegible] ابو [illegible]

[illegible] وسمعه منه [illegible] ابو العباس المؤيد [illegible]

[illegible] محمد بن سعد الموصلي [illegible] عمر بن علي النوري [illegible] ابو القاسم المؤيد

[illegible] ابو العباس احمد ابن الحسن [illegible]

وسمعه منه [illegible] محمد بن علي بن مصعب البيل الدوري ابو الحسن علي بن عبد الله بن الحسن بن علي بن مصعب

البيل [illegible] ابو الحسن علي بن ابي القاسم بن ابي الجود [illegible] ابو العباس احمد بن

[illegible] وسمعه منه [illegible] وسمعه منه [illegible] عبد الخالق بن محمد [illegible]

وسمعه منه [illegible] عبد المعز ابو القاسم موسى بن سعد الصيقل [illegible]

وسمعه منه [illegible] عبد المعز ابو [illegible] عن اما عمر بن علي اللبان [illegible] احمد بن سلامة بن محمد بن سلامة

[illegible] من سبع واول سنة اربعين وخمسمائة

سمع هذا الجزء على الشيخ الصالح عبد السلام بن عبد الله بن البرذعي وابن العسمي في الحسن
بن أبي الجود مسمعاً عليهما بقراءة الكلام بقراءة الإمام صاحب النفس أبي محمد عبد العزيز
الحسن بن هلال الأندلسي أبو الحسن علي بن الفقيه بن أبي الغنائم بن العتابي بن البرذعي
والشيخ عبد الخالق بن محمد بن أبي بكر المعروف بابن الفقاعي وحسن بن عمار بن بدر الفقيه الواسطي
وولده محمد وعقيله مسعود بن سعد المعروف بابن الجلم وابنه علي وأبو الحسن علي بن عمر
بن طاهر الوراق وأبو المحاسن يوسف بن محمد بن محاسن المعروف بابن الحصري وأبو الفتح محمد بن أبي
الفتح بن أبي حامد المعروف بابن القطيعي وعبد الرحمن بن حسن بن عبد الرحيم الحربي وبن سعد
بن الحسام بن أبي بكر المعروف بابن الخباز الفقاعي وكان السماع على عبد الخالق بن محمد بن الموسى
وهو ذلك يوم الثلاثاء سلخ ربيع الآخر سنة سبع عشر وستمائة بالجامع
غربي بغداد والحمد لله حق حمده وصلى الله على محمد وآله وسلم

سمع هذا الجزء على الشيخ أبي العباس أحمد بن الشيخ يوسف بن أبي عمر بن أبي الغنائم بن صرما بحق سماعه من
ابن الطلايه بقراءة الحافظ الأمين محب الدين أبي محمد عبد الوهاب بن الحسن بن كمال الدين بن أبي تاج الدولة
أبو نصر المطهر بن القسم بن يحيى بن الشيخ المطهر بن عبد الله بن ياسر الأنصاري وإياس بن عبد الله الكردي
فتح الدين ثابت بن تاوان النفيسي وكان السماع على عبد الخالق بن محمد بن الموسى
وهو ذلك يوم الاثنين التاسع والعشرين من شهر ربيع الآخر سنة سبع عشرة وستمائة بحضرة الشيخ المسمع

احاديث

لحظ

وقف
بسبع عمر الموصلي بالضابه

شبكة الألوكة
www.alukah.net

بسم الله الرحمن الرحيم لا اله الا الله وحده لا شريك له اعدها للقاء
قرأت على سيدنا الامام المسند نفعه الصالح فخر الدين الحسن علي ابن احمد بن
عبد الواحد ابن احمد بن عبد الغني المقدسي اباه الله حسنه وشرفه فلان له
اخبرك الامام ابو الفتوح اسعد بن محمود بن خلف العجلي اجازه
كتبها من اصبهان قال رحمه الله

صحيح البخاري يا ذا الادب متين المتون على الرتب
قويم النظام بهيج الكرى اخطبه بردح كنقد الذهب
فتبيانه موضح المعضلات والفاظه تخبر للمنتخب
مفيد المعاني شريف المعالي انيق بهي كثير الشعب
سما عزه فوق نجم السما فكل جميل به تجتلب
سناد متين كضوء الضحى ومتن مروج لشوب الريب
كأن البخاري في جمعه تلقى من المصطفى فاكتتب
فسبحان خاطره اذ دعى وساق فوائده وانتخب
جزاه الاله بما يستحق وبلغه غايات الرتب
وقرأت على سيدنا فخر الدين اباه فلان له اخبرك ابو الفتوح العجلي اجازه
قال رحمه الله

www.alukah.net

شبكة الألوكة
www.alukah.net

ومصنف

حرز فيه عشرون حديثا عوالي جدا

مستقاه من كتاب السنن للإمام أبي عبد الله محمد

ابن يزيد بن ماجه القزويني أحد أيمة الإسلام رحمه الله

انتقاء الشيخ المحدث الحافظ شعلة الدين أبي العز أحمد بن الشيخ

محب الدين عبد الرحيم المحب أمتعه الله تعالى

ونفع به محمد عساكر بن العجل الحنبلي

وجعل مقره بالمدرسة الحنبلية داخل باب الكرادين

والحمد لله وحده

الحرز الأول من الأربعون

حرز سابع كتاب السنن

في شرح ابن ماجه

شبكة الألوكة
www.alukah.net

بسم الله الرحمن الرحيم

اخبرنا ابو زرعة طاهر بن الحافظ ابي الفضل
محمد طاهر المقدسي انا ابو منصور محمد بن الحسين بن
احمد الهيثم المقومي انا ابو طلحة القسم بن ابي المنذر
الخطيب انا ابو الحسن علي بن ابرهيم بن طلحة العطار انا
الامام ابو عبد الله محمد بن يزيد بن ماجه القزويني قال

الحديث الاول

حدثنا ابو بكر بن ابي شيبة انا اسمعيل بن ابرهيم عن
ابي ريحانة عن سفينة قال كان رسول الله صلى الله عليه
وسلم يتوضأ بالمد ويغتسل بالصاع ٥ حدثنا
هشام بن عمار انا الوليد بن يزيد انا ابو الزبير عن جابر
ان رسول الله صلى الله عليه وسلم كان يتوضأ بالمد ويغتسل
بالصاع ٥

الحديث الثاني

حدثنا محمد بن رمح المصري انا الليث بن سعد
عن يزيد بن ابي حبيب انه سمع عبد الله بن الحرث بن جزء
الزبيدي يقول انا اول من سمع النبي صلى الله عليه وسلم
يقول لا يبولن احدكم مستقبل القبلة وانا اول
من حدث الناس بذلك ٥

الحديث الثالث

حدثنا ابو بكر بن ابي شيبة انا اسمعيل بن علية
عن محمد بن عمرو عن ابي سلمة عن المغيرة بن شعبة قال
كان رسول الله صلى الله عليه وسلم اذا ذهب المذهب
ابعد ٥

الحديث الرابع

حدثنا محمد بن رمح انا الليث بن سعد عن ابي الزبير
عن جابر عن رسول الله صلى الله عليه وسلم انه نهى
ان يبال في الماء الراكد ٥

شبكة الألوكة
www.alukah.net

الحديث الخامس

حدثنا محمد بن رمح انا الليث بن سعد عن ابن شهاب
ح وحدثنا ابو بكر بن ابي شيبة نا سفين بن
عيينة عن الزهري عن عروة عن عائشة قالت
كنت اغتسل انا ورسول الله صلى الله عليه وسلم من
اناء واحد ٥ الحديث السادس

حدثنا هشام بن عمار نا مالك بن انس حدثني نافع
عن ابن عمر قال كان الرجال والنساء يتوضون
على عهد رسول الله صلى الله عليه وسلم من اناء واحد

الحديث السابع

حدثنا ابو بكر بن ابي شيبة نا شريك عن عبد الله
ابن محمد بن عقيل عن الربيع بنت معوذ بن عفراء قالت
توضأ رسول الله صلى الله عليه وسلم فادخل اصبعيه

في جحراء اذنيه ٥

الحديث الثامن

حدثنا محمد بن عبد الملك ابن الشواربي نا عبد العزيز
ابن المختار نا سهيل عن ابيه عن ابي هريرة عن النبي
صلى الله عليه وسلم قال ويل للاعقاب من النار ٥

الحديث التاسع

وبه عن ابي هريرة ان رسول الله صلى الله عليه
وسلم اكل كتف شاة فمضمض وغسل يديه وصلى ٥

الحديث العاشر

حدثنا احمد بن عبدة انا حماد بن زيد نا ثابت
عن انس ان اعرابيا بال في المسجد فوثب اليه
بعض القوم فقال النبي صلى الله عليه وسلم لا تزرموه
ثم دعا بدلو من ماء فصب عليه ٥

شبكة الألوكة
www.alukah.net

الحديث الحادي عشر

حدثنا ابو مصعب المدني ثنا عبد المهيمن بن عباس
ابن سهل بن سعد الساعدي عن ابيه عن جده ان رسول الله
صلى الله عليه وسلم مسح على الخفين وامرنا بالمسح على
الخفين ٥

الحديث الثاني عشر

حدثنا ابو كريب ثنا ابو اسامة عن هشام بن عروة
عن ابيه عن عائشة انها استعارت من اسماء قلادة فهلكت
فارسل النبي صلى الله عليه وسلم اناسا في طلبها فادركتهم
الصلاة فصلوا بغير وضوء فلما اتوا النبي صلى الله عليه وسلم
شكوا ذلك اليه فنزلت آية التيمم قال اسيد بن حضير
جزاك الله خيرا فوالله ما نزل بك امر قط الا جعل
الله لك منه مخرجا وجعل للمسلمين فيه بركة ٥

الحديث الثالث عشر

حدثنا محمد بن المثنى ابو موسى ثنا عبد الرحمن بن مهدي
وابو احمد عن سفين عن معمر عن قتادة عن انس
ان النبي صلى الله عليه وسلم كان يطوف على نسائه
في غسل واحد ٥

الحديث الرابع عشر

حدثنا علي بن محمد ثنا وكيع ثنا حماد بن سلمة عن
محمد بن زياد عن ابي هريرة قال رأيت النبي صلى الله
عليه وسلم حامل الحسن بن علي على عاتقه ولعابه
يسيل عليه ٥

الحديث الخامس عشر

حدثنا سويد بن سعيد ثنا سفين بن عيينة عن مسعر
وحدثنا محمد بن عثمان بن كرامة ثنا ابو اسامة عن

شبكة الألوكة
www.alukah.net

مستعر عن عبد الجبار بن وائل عن ابيه قال رايت
النبي صلى الله عليه وسلم اتى بدلو فتفل منه
فمج فيه مسكا او اطيب من المسك واستقذر
خارجا من المسك الدلو ٥

الحديث السادس عشر

حدثنا محمد بن المثنى نا خلد الحذاء نا حميد قال
سئل انس هل اتخذ النبي صلى الله عليه وسلم خاتما قال نعم
اخر ليلة العشاء الاخرة الى قريب شطر الليل فلما
صلى اقبل علينا بوجهه فقال ان الناس قد صلوا وناموا
وانكم لن تزالوا في صلاة ما انتظرتم الصلاة قال
انس كاني انظر الى وبيص خاتمه ٥

الحديث السابع عشر

حدثنا نصر بن علي الجهضمي نا عمر بن يونس نا عن خلد الحذاء

عن ابي قلابة عن انس قال امر بلال ان يشفع الاذان
ويوتر الاقامة ٥

الحديث الثامن عشر

حدثنا عبد الله بن معوية الجمحي نا حماد بن سلمة عن ايوب
عن ابي قلابة عن انس بن مالك قال قال رسول الله صلى الله عليه
وسلم قال لا تقوم الساعة حتى يتباهى الناس في المساجد ٥

الحديث التاسع عشر

حدثنا محمد بن رمح المصري انا الليث بن سعد عن
نافع عن عبد الله بن عمر قال راى رسول الله صلى الله عليه
وسلم نخامة في قبلة المسجد وهو يصلي بين يدي الناس
فحتها ثم قال حين انصرف من الصلاة ان احدكم اذا كان
في الصلاة فان الله قبل وجهه فلا يتنخمن احد قبل وجهه
في الصلاة ٥

شبكة الألوكة
www.alukah.net

الحديث العشرون

حدثنا محمد بن الصباح انا سفين عن ابو جعفر
قتادة عن انس بن مالك ح وحدثنا حبان بن
المغلس نا ابو عوانة عن قتادة عن انس بن مالك قال
كان رسول الله صلى الله عليه وسلم وابو بكر وعمر يفتتحون
القراءة بالحمد لله رب العالمين

اخر الاحاديث العشرين المسماة واوائل
كتاب السنن للامام ابي عبد الله بن ماجه رحمه الله ورضي عنه
علقها منتقيها احمد بن عبد الله بن احمد المحب في ظهر يوم الاربعا
الحادي والعشرين من صفر سنة ٩٤٣ والحمد لله وحده

وليس هذه الاحاديث جميعها على الشيخ الجليل المسند المعمر
الخطيب بدر الدين ابي الحسن محمد بن عبد الله بن عبد الرحمن
الغزي الشافعي بسماعه بجميع كتاب السنن لابن ماجه على الشيخ
المعالي احمد بن محمد المؤيد الابرقوهي قال انا القاضي العدل صفي الدين

ابو بكر عبد العزيز بن الشيخ احمد بن عبد السلام بن البغدادي انا ابو زرعة
طاهر بن محمد بن طاهر المقدسي انا عمر بن محمد بن المغيرة وجميع ذلك وجب
في يوم الاثنين عاشر ربيع الاول سنة تسع وثلاثين وستمائة واجاز لنا ما يرويه
بشرطه رحمه الله محمد بن عبد الله بن محمد بن محمد العلي الانصاري عفا الله عنهم

الجميع

سمع جميع هذا الجزء على الشيخ الصالح المسند المعمر ابي اسحق ابراهيم بن عبد الله بن احمد النابلسي
الزيتاوي بسماعه بجميع الكتاب من الحافظ عبد الحافظ بن بدران بسماعه من الامام موفق الدين
ابن قدامة المقدسي بسنده بقراءة كاتبه محمد بن محمد بن احمد بن المحب ابنه ابو بكر محمد
واخرون وذلك في يوم السبت رابع رمضان المعظم سنة اربع وسبعين وتسعمائة بدار الحديث
الاشرفية بدمشق واجاز لنا والحمد لله وحده وصلى الله على محمد النبي الامي وآله وصحبه وسلم

شبكة الألوكة
www.alukah.net

وصحيح مسلم

صحيح القشيري ذو رتبة تفوق الثريا إذا ما اعتلت
به قويت حجة المسلمين على كل طايفة اعتدت
فالفاظه مثل نور الرياض سقتها السواري اذا ما سرت
واما المعاني فكالشمس تحت السحاب الخريفي عنه انجلت
فلله در له هذا الامام ولله همته اذ علت
عليه من الله رضوانه فقدتم مسعاته وانتهت

وبالاسناد الى مسلم قال رحمه الله وثنا ابو بكر بن ابي شيبة ثنا شبابة بن
سوار ثنا سليمان بن المغيرة عن ثابت عن انس قال كان للنبي صلى الله
عليه وسلم تسع نسوة فكان اذا قسم بينهن لا ينتهي الى المرأة
الاولى في تسع فكن يجتمعن كل ليلة في بيت التي يأتيها فكان
في بيت عائشة فجاءت زينب فمد يده اليها فقالت هذه زينب
فكف يده النبي صلى الله عليه وسلم فتقاولتا حتى استحيتا واقيمت
واقيمت الصلاة فمر ابو بكر على ذلك فسمع اصواتهما فقال
اخرج يا رسول الله الى الصلاة واحث في افواههن التراب
فخرج النبي صلى الله عليه وسلم فقالت عائشة الآن يقضي النبي
صلى الله عليه وسلم صلاته فيجيء ابو بكر فيفعل ويفعل فلما قضى النبي
صلى الله عليه وسلم صلاته اتاها ابو بكر فقال لها قولا شديدا
وقال اتصنعين هذا في بيت الخاطب صبا الله محمد عبد الواحد
استحيتا وبخط من الدرس الصلاح على حاشية نسخة منها
استحيتا استحيتا واشار انها نسخة الخاطب ابن عساكر
وكتب تحته هو افتعل من الشجب وهو ارتفاع الصوت
واختلاط القول وقد روي استحيتا اي حيث كل
واحدة التراب في وجه الاخرى هذا يصحان والله اعلم
وايضا استحيتا ومن شرح مسلم على هذا الحديث باب
قال الشارح رحمه الله باب القسم بين الزوجات وجملته
ان السنة ان تكون ليلة واحدة ليلة مع يومها مذهبنا

انه لا يلزمه بل احتسابهن ظهن لكن يكره تعطيلهن مخافة
من الفتنة عليهن والاضرار بهن فان اراد القسم لم يجز له
ان يبتدئ بواحدة منهن الا بقرعة ويجوز ان يقسم ليلة
ليلة وليلتين ليلتين في مذهبنا وفيه اوجه ضعيفة في
هذه المسألة غير ما ذكرته واتفقوا على انه يجوز ان يطوف
عليهن ظهن ويطأهن في الساعة الواحدة برضاهن ولا
يجوز ذلك بغير رضاهن واذا قسم كان لها اليوم الذي
بعد ليلتها ويقسم للمريضة والحائض والنفساء لانه يحصل لها
الانس به ولانه يستمتع بها بغير الوطء من قبلة ولمس
ونظر وغير ذلك قال اصحابنا واذا قسم لا يلزمه الوطء
ولا التسوية فيه بل له ان يبيت عندهن ولا يطأ واحدة
منهن وله ان يطأ بعضهن في نوبتها دون بعض لكن
يستحب ان لا يفضلهن وان يسوي بينهن في ذلك
لما قدمناه والله اعلم قوله كان للنبي صلى الله عليه وسلم
تسع نسوة وكان اذا قسم بينهن لا ينتهي الى المرأة الاولى
الا في تسع وكن يجتمعن كل ليلة في بيت التي يأتيها فكان
رسول الله صلى الله عليه وسلم فجاءت زينب فمد يده اليها فقالت
هذه زينب فكف النبي صلى الله عليه وسلم يده فتقاولتا حتى
استحيتا فمر ابو بكر على ذلك فسمع اصواتهما فقال

اخرج يا رسول الله الى الصلاة واحثو في افواههن التراب
اما قوله تسع نسوة فهن اللواتي توفي عنهن رسول الله
صلى الله عليه وسلم وهن عائشة وحفصة وسودة وزينب
وام سلمة وام حبيبة وميمونة وجويرية وصفية رضي الله
عنهن ويقال نسوة ونسوة بكسر النون وضمها لغتان
والكسر افصح واشهر وبه جا القران العزيز واما
قوله فكان اذا قسم لهن لا يشهى الى الاولى الا في تسع
فمعناه بعد انقضا التسع وفيه انه يستحب ان
لا يزيد في القسم على ليلة ليلة الا ان فيه مخاطرة بحقوقهن
واما قوله يجتمعن كل ليلة الى اخره ففيه انه يستحب
للزوج ان ياتي كل امراة في نوبتها ولا يدعوهن الى بيته
لكن لو دعا كل واحدة في نوبتها الى بيته كان له ذلك وهو
خلاف الافضل ولو دعاها الى بيت ضرتها لم تلزمها الاجابة
ولا تكون بالامتناع ناشزة بخلاف ما اذا امتنعت من
الاتيان الى بيته لان عليها ضررا في الاتيان الى ضرتها
وهذا الاجتماع كان برضاهن وفيه انه لا ياتي غير
صاحبة النوبة في بيتها في الليل بل ذلك حرام عندنا الا
لضرورة بان يحضرها الموت او نحوه من الضرورات

واما مد يده الى زينب وقول عائشة هذه زينب فقيل انه لم
يكن عمدا بل ظنها عائشة صاحبة النوبة لانه كان في
الليل وليس في البيوت مصابيح وقيل كان مثل هذا برضاهن
وقيل اما قوله حتى استحيينا فهو بخا معجمة ثم بالموحدة
مفتوحتين ثم تا مثناة فوق من السخب وهو اختلاط
الاصوات الصوت وارتفاعها ويقال ايضا سخب بالصاد هكذا هو
في معظم الاصول وكذا نقله القاضي عن رواية الجمهور
وفي بعض النسخ حتى استحيينا فقلنه ثم مثناه اي قالتا
الكلام الردي وفي بعضها استحيينا من الاستحيا ونقل
القاضي عن بعضهم استحيينا عملنه ثم مثناه قال ومعناه
ان لم يكن تصحيفا ان كل واحدة جنت في وجه الاخرى
التراب وفي هذا الحديث ما كان عليه النبي صلى الله عليه وسلم
من حسن الخلق وملاطفة الجميع وقد تحتج الحنفية بقوله
يده ثم خرج الى الصلاة ولم يتوضا ولا حكم فيه فانه لم يذكر
انه لمس بلا حائل ولا يحصل مقصودهم حتى يثبت انه لمس
بشرتها بلا حائل ثم صلى ولم يتوضا ولكن في الحديث
من هذا وما قوله احثو في وجوههن التراب فمبالغة

فيذكرهن وقطع خصامهن وفيه فضيلة لابي بكر رضي الله عنه
وتطرق في المصالح وشفقته وفيه اشارة المفضول على
صاحبه الفاضل لمصلحته والله اعلم

شبكة الألوكة
www.alukah.net

التاسع من حديث محمد بن منكدر

وقف

شبكة الألوكة
www.alukah.net

الجزء التاسع من حديث محمد بن أبي الهيثم الأنبهاني

رواية أبي علي سمعان بن محمد بن سمعان الصفار النحوي عنه

رواية أبي عبد الواحد محمد بن عبد الله بن مهدي عنه

رواية أبي الحسن علي بن محمد بن محمد بن الخطيب الأبناسي عنه

رواية أبي محمد عبد الله بن [illegible] بن عبد المغربي عنه

وقف بالعلايم

رواية الشيخ الإمام العالم تاج الدين أبي البركات

زيد بن الحسن بن زيد الكندي أيده الله عنه

سماع محمد بن عبد الغني المقدسي [illegible]

[illegible]

بسم الله الرحمن الرحيم

اخبرنا شيخنا الشيخ الامام تاج الدين ابو اليمن زيد بن الحسن الكندي
ايده الله انا الشيخ ابو محمد عبد الله بن علي بن احمد المقرئ انا ابو الفتح
علي بن محمد الخطيب الانباري انا ابو عمر عبد الواحد بن محمد بن عبد الله
ابن محمد بن مهدي الفارسي قراءة عليه وانا اسمع في رجب من سنة خمس
واربعمائة انا ابو علي اسمعيل بن محمد بن اسمعيل الصفار النحوي
نا محمد بن منداد نا بكر نا ابو خيرة عن الحسن عن عبد الرحمن بن سمرة
قال قال رسول الله صلى الله عليه وسلم يا عبد الرحمن بن سمرة لا تسأل الامارة
فانك ان اعطيتها عن مسئلة وكلت اليها وان اعطيتها
عن غير مسئلة اعنت عليها واذا حلفت على يمين فرأيت
غيرها خيرا منها فأت الذي هو خير وكفر عن يمينك
حدثنا بكر نا عبد الله بن عون عن محمد بن سيرين

عن ابي هريرة قال قال النبي صلى الله عليه وسلم لا تزال الملائكة تصلي
على احدكم ما دام في مصلاه ما لم يحدث اللهم اغفر له اللهم
ارحمه حدثنا بكر بن بكار نا حمزة عن ابي اسحق عن الاسود عن عائشة
ان رسول الله صلى الله عليه وسلم كان اذا اخذ مضجعه من الليل جعل
كفه الايمن تحت خده الايمن فقال اللهم قني عذابك حدثنا
بكر نا عابد بن سريج قال سمعت النسائي يقول قال رسول الله
صلى الله عليه وسلم الست اولى بكم من انفسكم قالوا بلى يا رسول الله
قال ومن المؤمنين قال فمن ترك دينا فعلينا ومن ترك مالا
فللورثة حدثنا بكر نا عابد بن سريج قال سمعت
انس بن مالك يقول انكم لتفتنون اليوم في الصلاة وانا
قنت رسول الله صلى الله عليه وسلم شهرا فما رأيته قنت بعد ذلك
حدثنا بكر نا عابد بن سريج قال سمعت انس بن

يقول كانت عامة صلاة رسول الله صلى الله عليه وسلم بعد الظهر
وهو جالس حدثنا بكر بن بكار نا شعبة عن اسماعيل بن سالم
خالد عن قيس بن ابي حازم عن ابيه قال دخلت المسجد
والنبي صلى الله عليه وسلم يخطب فاشار بيده الى كوم الظلف
حدثنا سلمة بن شبيب النيسابوري نا عبد المجيد بن عبد العزيز
ابن ابي رواد عن وهيب بن الورد عن ابي منصور عن ابان عن
انس بن مالك قال قال رسول الله صلى الله عليه وسلم من عاد مريضا لم يزل
عنده ساعة اجرا الله له اجر عمل الف سنة لم يعص الله
فيها طرفة عين حدثنا بكر بن محمد نا طلحة عن طلحة بن مصرف
عن هلال بن يساف عن سعيد بن زيد بن عمرو بن نفيل كانوا
مع النبي صلى الله عليه وسلم على حراء اذ تحرك فقال النبي
صلى الله عليه وسلم اسكن حرا فانه ليس عليك

اثر ابي او صديق او شهيد فقعد النبي صلى الله عليه وسلم وابو بكر
وعمر وعثمان وعلي وطلحة والزبير وسعيد وعبد الرحمن بن عوف
وسعيد بن زيد حدثنا ابرهيم بن موسى الرازي نا عيسى
ابن يونس عن ابي عمرو مولى البصري عن ابي قلابة السبخي عن ابرهيم
النخعي عن عبد الله بن مسعود قال قال رسول الله صلى الله عليه وسلم
انما جالب جلب طعاما الى بلاد ملان المسلمين فباعه بسعر
يومه محتسبا كان عند الله بمنزلة الشهيد ثم تلا واخرون
يضربون في الارض يبتغون من فضل الله واخرون يقاتلون
في سبيل الله حدثنا بكر بن بكار نا قتادة قال
سمعت الحسن يحدث عن جدة قتادة عن سلمة بن المحبق
ان رسول الله صلى الله عليه وسلم قال اذا عتقت الرجل جارية له ولها
فان استكرهها فهي حرة ولها عليه مثلها وان طاوعته

منهي اليه ولما عليه نبلها حدثنا بكر نا عابد بن سريج قال سمعت
انس بن مالك يقول قال رسول الله صلى الله عليه وسلم يا معشر المسلمين
تهادوا فان الهدية تذهب بالسخيمة ولو دعيت الى ذراع او
ذراع شك عابد لاجبت ولو اهدي الي ذراع او كراع
شك عابد لقبلت حدثنا بكر نا خليفة بن خياط نا زيد
ابن ابي المليح الهذلي عن ابيه عن جده قال لما وقعت فتنة
علي وطلحة والزبير كتبت الى المدينة اسئل عن هذا الامر
فكتب الي اهل المدينة مدرمان دهبا الى البصرة ابو لبناك
حدثنا ابراهيم بن موسى الرازي نا عيسى بن يونس
ابو سفيان الثوري عن عاصم عن عبد الله بن ربيعة عن
ابيه قال رايت رسول الله صلى الله عليه وسلم يستاك

وهو صائم مالا اعده حدثنا ابراهيم بن موسى الرازي
نا عيسى بن يونس نا عمر بن سعيد بن ابي حسين قال كتب
عمرو بن شعيب الى ابيه اخبره عن جده ان رسول الله صلى الله
عليه وسلم قال ان الله عز وجل لا يرضى لعبده المؤمن اذا ذهب
بطعينته من اهل الارض فصبر واحتسب وقال الا الجنة
ثوابا لا الجنة حدثنا بكر نا خالد بن عبد الله البصري
السلمي نا غالب القطان عن بكر بن عبد الله المزني عن انس
بن مالك قال كنا اذا صلينا خلف رسول الله صلى الله عليه وسلم
بالظهائر سجدنا على ثيابنا اتقاء الحر حدثنا بكر نا
عمرو بن علي نا وهب نا موسى بن مرزوق عن طلحة بن عبد الله
الخزاعي عن عائشة رضي الله عنها ان النبي صلى الله عليه

كان اذا توضأ خلل لحيته باصابعه حدثنا هشيم بن بشير
ثنا عيسى بن يونس عن اسماعيل الاسدي عن الشعبي عن عبد الله بن
الحضرمي عن زيد بن ارقم قال كنا نعد رسول الله صلى الله عليه وسلم
اذ جاءه رجل من اهل اليمن فجعل يحدثه النبي صلى الله عليه وسلم ويحدثه
فقال رسول الله صلى الله عليه وسلم اي بلد نفر يختصمون في ولد وقعوا
على امراة في طهر واحد فقال الرجلان انا طبقا نفسا لهذا الولد
فقال لهما ثم قال للاثنين طبقا نفسا لهذا بالولد فغلبا فقال طبقا
نفسا لهذا الولد فغلبا الرجل حدثنا عبد الله بن عون عن
نافع عن ابن عمر ان عمر قال اي رجل احد اصلي الليل
والنهار ما لم يصل عند غروب الشمس وعند طلوعها
عن ابي اسامة رايت اصحابي يصلون حدثنا
بكر بن ابي حدة عن الحسن عن عبد الله بن مغفل

قال قال رسول الله صلى الله عليه وسلم لولا ان الكلاب امة من الامم
لامرت بقتلها الا فاقتلوا كل اسود بهيم وما اتخذ كلبا
ليس كلب زرع او ضرع او ماشية نقص من اجره
قيراط كل يوم حدثنا بكر بن بكار ثنا عبد الله بن عون عن
نافع عن ابن عمر ان رجلا نادى النبي صلى الله عليه وسلم وهو
محرم ما يلبس المحرم من الثياب قال لا يلبس القميص
ولا العمامة ولا السراويل ولا الخفاف الا ان يجد
النعلين فيلبس خفين اسفل من الكعبين ولا ثوبا مصبوغا
ولا ثوبا مسه ورس ولا زعفران حدثنا
بكر بن بكار ثنا حمزة الزيات ثنا جعفر بن حسن عن سالم بن ابي
الجعد عن [illegible] السلام انه قال لحصين

هذه من هذه الحبيبة من رأسه قالوا يا أمير المؤمنين يا أحد
يفعل ذلك إلا أبو ناعرة قال إذ الله من قبل
عرفاني قالوا يا أمير المؤمنين يا أحد يفعل ذلك إلا أبو ناعرة
قال إذ الله من قبل عرفاني قالوا يا أمير المؤمنين
لقد استخلف علينا قال ردوه لكن أو كلم أبي بالكلم لله
نبي الله صلى الله عليه وسلم قالوا وما تقول لربك إذا أتيته
قال أقول اللهم لقيتني بهم ما بدا لك أن تقيني ثم لقيتني
فرقت بينهم إن شئت أصلحتهم وإن شئت أفسدتهم
حدثنا أبو عبد الله عن الشعبي قال صلى بنا
النعمان بن بشير فلما كان في الركعتين حيث أراد أن
يجلس نهض فسبح به القوم فجلس فلما فرغنا قال
فلما فرغ سجدنا معه حدثنا أبو الربيع

أبو الحسن أنه سئل عن الغلول قال كان جابر بن عبد الله
يقول قال رسول الله صلى الله عليه وسلم وما على عبد يحتسب
ذلك ولا مخطيا أو مصيبا فإنما هو للغدر حدثنا
بكر بن سعيد أبا إسحاق بن خالد قال سمعت قيس بن أبي حازم
يقول صلى رسول الله صلى الله عليه وسلم فأوهم فيها فقيل يا رسول
الله أنزل فيها شيء قال وكيف رأيتموه وأوهم أحدكم بين
يديه قال وكيف رأيتموه وأوهم أحدكم بين
حدثنا بكر بن بكار ما فطر خليفة
فطره فأمليه حدثنا أبو الوزير ما أبي أبي ليلى قال توضأ علي بن أبي طالب ثلاثا
ومسح برأسه مرة وقال هذا وضوء رسول الله صلى الله عليه وسلم
حدثنا بكر بن بكار محمد ثابت البناني محمد
المنكدر عن جابر بن عبد الله أن رسول الله صلى الله عليه وسلم
قال الحج بر ورد ليس له جزاء إلا الجنة قيل

صلى الله عليه وسلم فقال

يا رسول الله صلى الله عليه وسلم أيصلي الرجل في الثوب الواحد

فقال أولكلكم ثوبان حدثنا بكر بن عبد الله بن

عون قال كتبت إلى نافع أسأله عن الدعاء قبل القتال

قال فكتب إلي أن هذا كان أول الإسلام أغار رسول الله

صلى الله عليه وسلم على بني المصطلق وهم غارون وبعضهم

على الماء فقتل مقاتلتهم وسبى ذراريهم وأصاب يومئذ

تلك الحرث ذلك العام قال نافع وحدثني عبد الله بن عمر

وكان في ذلك الجيش حدثنا بكر بن عبد الله

عون عن ابن سيرين عن رجل من العجم قال قال عمر بن الخطاب

لا تغلوا صدقات النساء فإنها لو كانت مكرمة في الدنيا

أو تقوى عند الله كان أولاكم بها النبي صلى الله عليه وسلم

ما تزوج امرأة من نسائه ولا زوج ابنة من بناته

بأقل من اثنتي عشرة أوقية وإن أحدكم ليغلي صداق

المرأة حتى يكون لها عداوة في نفسه حتى يقول كلفت إليك

علق القربة أو عرق القربة وأخرى تعلونها في

معاليكم فلان قتل شهيدا فلان مات شهيدا ولعله

أن يكون أثقل عجز دابته أو دف راحلته ذهبا أو فضة

متبعي الدنيا قال لا تقولوا ذلك ولكن قولوا كما قال رسول الله

صلى الله عليه وسلم من مات في سبيل الله أو قتل فهو في الجنة

حدثنا محمد بن عبد الله عون عن الشعبي قال قال

مسعود من خالفه أراه يعني سورة النساء بعد

الأربعة أشهر والعشرة التي في سورة البقرة

حدثنا بكر بن عبد الله بن مطر خليفة بن طلحة مصرف

عن سعيد بن عبد الرحمن بن أبزى عن أبيه قال كان

رسول الله صلى الله عليه وسلم لو رد بسبح اسم ربك الاعلى وقل يا ايها
الكافرون وقل هو الله احد والله الصمد فاذا سلم قال سبحان
الملك القدوس ثلثا يمد صوته في الاخيرة حدثنا
بكر بن كادم عامر بن سريج قال سمعت انس بن مالك
يقول قال رسول الله صلى الله عليه وسلم من كذب علي متعمدا
فليتبوأ مقعده من النار حدثنا
محمد بن محمد بن بكر بن الفرج بن صالح عن هشام بن عروة
عن ابيه عن عائشة رضي الله عنها قالت والله ما قبض
رسول الله صلى الله عليه وسلم ساعة قط حدثنا
محمد بن بكر بن عباد عباد بن كثير بن سطر عن عطية
عن جابر بن عبد الله قال قال رسول الله صلى الله عليه وسلم
خمروا انيتكم واوكوا اسقيتكم واجيفوا الابواب

واطفئوا المصابيح عند الرقاد فان الفويسقة
ربما جرت الفتيلة فاحرقت البيت او قال اهل
البيت واكفتوا صبيانكم عند العشاء فان للشياطين
انتشارا وخطفة حدثنا محمد بن بكير بن خلف
ابن خليفة عن ابي مالك عن ابي حصين عن ابي سود
ابن هلال عن معاذ بن جبل قال كنت ردف النبي صلى الله
عليه وسلم فقال يا معاذ ما حق الله على العباد قلت
الله ورسوله اعلم قال ان يعبدوه ولا يشركوا به شيئا
ثم قال يا معاذ ما حق العباد على الله اذا فعلوا
ذلك قلت الله ورسوله اعلم قال ان لا يعذبهم
حدثنا محمد بن بكر بن ابو معوية عن الاعمش

عن ابي صالح عن ابي سعيد عن النبي صلى الله عليه وسلم
في قوله عز وجل واتلهم يوم الحسرة اذ قضي الامر
وهم في غفلة وهم لا يؤمنون قال اذا دخل اهل الجنة الجنة
فقال هم في غفلة في الدنيا حدثنا محمد بكر نا
يزيد بن زريع عن روح عن الحسن عن ابي هريرة
عن النبي صلى الله عليه وسلم قال من كان يؤمن بالله واليوم
الآخر فليكرم جاره وليكرم ضيفه وليتجاوز الا من سلت
حدثنا محمد بكر نا ابو الاحوص عن ابي حصين
عن ابي صالح عن ابي هريرة قال قال رسول الله صلى الله عليه وسلم
من كان يؤمن بالله واليوم الآخر فلا يؤذي جاره
من كان يؤمن بالله واليوم الآخر فليكرم ضيفه

من كان يؤمن بالله واليوم الآخر فليتجاوز الا من سلت
حدثنا محمد بكر نا ابو الاحوص عن ابي حصين
عن ابي صالح عن ابي هريرة قال قال رسول الله صلى الله عليه وسلم
تجد الناس معادن كمعادن الذهب والفضة خيارهم
في الجاهلية خيارهم في الاسلام اذا فقهوا
حدثنا محمد بكر نا خالد عن ابن عون عن محمد عن
ابي هريرة عن النبي صلى الله عليه وسلم مثله
آخره والحمد لله رب العالمين وصلى الله على محمد
النبي وآله وسلم تسليما
رحم الله من دعا لكاتبه
بالمغفرة والتوبة

[illegible]

سمعه من الشيخ أبي محمد عبد الله على أحمد المصري
أبو اليمن زيد الكندي وأبو سجاع بن محمد
المصري في شوال سنة خمس وثلاثين وخمسمائة
وسمعه من ناجي الدين بن أبي اللبن أباه إبراهيم وعبد الرحيم
ومحمد عماد الدين إبراهيم وإبراهيم بن عبد الله ابني عمر
وأحمد عبد الرحيم عبد الواحد وعبد الرحيم وتحمل
عبد الملك عبد الملك وعبد الرحمن أحمد عبد الملك
ومحمد الرضي عبد الرحمن محمد وعبد الله بن موسى ابني الفتح
وحسن أخوا عبد الله بن عبد المعطي وأحمد بن سنان
بقراءته سنة إحدى عشرين وستمائة بقلعة
محصر من خط المحدث الرضي وذكر أنه نقلها من خط
عمي أخوا والحمد لله وحده وصلى الله على محمد وآله وسلم
سمع هذا الجزء من الشيخ محمد عبد الباقي أحمد [illegible]
بقراءته على الشيخ محمد عبد الله بن أحمد محمد قدامة عبد المعطي [illegible]
عبد الغني سنة إحدى وثلاثين وخمسمائة قال النسخة نقلت من خط أبي [illegible]

صورة سماعنا

سمع هذا الجزء وهو التاسع من حديث لرميله ولذلك الجزء الأول
من حديث عفان رواية العبدري على أحمدي رضي الله عنه سماعه
لهذا الجزء صحيحه وللآخرين يحيى بن ثابت عن أبيه بقراءته
الحافظ صدقة الله والسماع بخطه ومنه نقلت أنا الحسن
أحمد ومحمد ابنا عبد الرحيم وطاهر الشيخ أحمد ومحمد وعبد الرحمن
بن محمد عبد الغني وعبد الرحمن أحمد بن عبد الملك ومحمد بن عبد الرحمن
بن محمد عبد الجبار ومحمد بن أسعد الحصري وإبراهيم بن محاسن
عبد الملك ومحمود بن محمد أحمد الشافعي وإبراهيم وأحمد
ابنا علي بن الواسطي في محرم سنة أربع عشرة وستمائة
لنا أحمد بن عيسى بن عبد الله المقدسي
سمع هذا الجزء وحديث علي عاصم والصفا رواية أبي بكر
الشافعي على الإمام أبي محمد عبد الله بن أحمد بن محمد بسماعه
من شيوخه أبي العباس أحمد ومحمد ابنا أبي الله وعبد الرحمن محمد
عبد الغني وعبد الله بن موسى بن الفتح وعبد الرحمن أحمد
عبد الملك وأحمد وأبو بكر ابنا محمد طاهر وعبد المنعم
بن عبد القادر بن الفرات بقراءته إسماعيل الأباطي
ومحصر ومنه نقلت لم يذكر ما ذكر وأخرى
نقلتها من خط المحدث

شبكة الألوكة
www.alukah.net

٢٢٠ اصل سماع الملفى

وقف في يد
من مدرسة النصارى بالموصل

كتاب الإيمان

عن أبي عبد الله محمد بن محمود بن عمر المكي العدني
رحمه الله
رواه أبي أحمد هرون بن يوسف الشنطوري عنه

قرأ على جميع هذا الكتاب الجليل الأديب
أبو الفضل مسعود بن علي عبد الله بن عبد الله
بالعلم ودلك عن شيخي رأيوب وأبي ياسر الحلاط
وكتب عمر طهر الله المعري بشعبان سنة خمس
وثلاثين وخمسمائة

سمع هذا الكتاب محمد بن عبد الله بن أحمد الحسيني منصور شمس الدين محمد بن علي العوام إمام مسجد
والشيخ عمر بن أحمد بن نجم الحسيني وأبو الرضا عبد المؤمن بن عبد القهر القيسي ابن الزاز والشيخ شمس الدين محمد بن
الندروهي والشريف أبو القاسم محمد بن محمد بن محمد بن محمد بن محمد بن عبد الله بن أبي الحسين حسون بن محمد بن كبير
بن عبد الله بن طالب الزواوي المصري وولد الدين عمر بن يوسف بن محمد الأنسي الأشموني وغيرهم بقراءة سيدنا
مولانا الشيخ الإمام مفتي دمشق وشيخها الشافعي وكان ذلك في سنة ست وسبعين وستمائة والحمد لله

كتاب الايمان لابن ابي عمر العدني

٢١

سمع جميع هذا الكتاب على الشيخ الامام الصدر الرئيس المعمر عماد الدين ابي عبد الله
منصور بن سليمان بن يوسف المعلم بمنزله بقلوبها بعلامة من ابعد العراق بمدينة
من السلف بقراءة كاتب السماع عبد الله بن محمد بن عبد الله بن محمد وحركة
في الثامنة واحد في الرابعة وجماعة عثمان بن ابي شيبة محمد بن عثمان
وبناته صالحة وخاتون وماما واسمهم كلهن بنت عثمان محمد المعلم
واختاها فاطمة وست الشام واولاد فاطمة الاكبر ابي الرجاء محمد والنبي
وملكة اولاد السبع وولد ست الشام الاكبر بهاء الدين ابراهيم وفاطمة ولد انس
بن عثمان وبكتمر بن جمال بن عثمان الاكبر وجمال بن عثمان محمد بن بكر حسن
الحراني المعزل وجمال بن محمد بن سعد بن عبد الله المدني وعبد الرحمن بن ابراهيم بن علي
محمد بن الملك والله فاطمة في العالية ومحمد بن عبد المحسن بن ثامر بن الخياط الجبيلي
وصح الدرس الاربعاء الرابع والعشرين من شعبان سنة اثنتين وعشرين وسبعمائة
بمنزل ابي الجبيلي بمقرر مرعط دمشق ماحاذاه جميع ما كون ازوايته

احسن الحافظ ابو طاهر السلفي كتابه ان ابا بشر محمد بن عبد العزيز بن عبد الله
الخياط اخبرهم انا ابو الفتح محمد بن عمر الجصاص انا ابو علي الصواف
انا ابو حامد هرون بن يوسف انا ابو عبد الله محمد بن يحيى المكي العدني
احمد

قرأت جميع هذا الجزء وهو كتاب الايمان لابن ابي عمر العدني على الشيخ الامام
الفاضل المسند بقية المشايخ بها الرئيس الفتح بن المظفر بن محمود بن عساكر
المتطبب باحاوته من ابي الفضل جعفر بن عاصم بن عبد الله الهمداني بسماعه من المصنف
وسمع الجماعة حتى زينب وابن اخي عمر عبد العزيز واخته خديجة وابي الحسن
خليل فارس ابن القزوين ومعهم سيف الدين قليج بن كيكلدي العلائي
ومحمد بن سالم بن ابي جبل الفلاح وزوج المسمع فاطمة بنت خليل الصالحي وفتاه
فرج وبرجس الاسمية وعائشة بنت سليمان بن عبد العزيز التنوخي وقال
جماعة وسمع من قوله نا عبد الرزاق انا معمر عن محمد بن كثير عن محمد
عبد العزيز بن ابي رواد رفع الحديث قال سمع الاذان بتجعات ولم يحضر
الجمعة فهو من المنافقين لا اخرجه من الكبير عن عبد العزيز بن عبد الله
مروان الفارسي وابن عبد الله بن ابي لهيعة عمر بن شاه ملك الحاكم
من انا حدث عن حمزة الثالث قال دخل عبد الله بن الهيثم على عبد الله
فقال يا امة المؤمنين اصلحي الطريق قال لا فلا يجب ان تعطلي الطريق
الى الحج اخرج عثمان بن ابي شيبة في المناشدة وعبد الله بن محمد وعبد الرحمن
فتح الدين الشيخ ابن ابي الفارسي وابن ابي عبد الله بن ابي عمر عبد الله
ابن ابي المنجى وانا عمه ولبوبة الكاتبة عبد الله وسمع النصف الثاني منه
امين الدين عبد الله عبد الله الرفاعي وابو الحسن محمد بن ابي الفضل والشيخ
ابن موسى بن همام المؤذن بالغنيمة ووالده وغيره وسمع وصحت عليه
سئل ابي عن مقام الشام عن خصال الايمان فقال هذه الاية ليس البر
ان تولوا وجوهكم قبل المشرق والمغرب رواه عبد الرزاق عن ابن سيم الشيخ
خارج الباب بتسميته وسمع الجماعة ولم يضبطوا وصح ذلك لجميعه الناس

سمع هذا الجزء على الشيخ رشيد الدين أبي الفضل
إسماعيل بن أحمد بن الحسين العراقي بإجازته من أبي الفضل
أبي طاهر أحمد بن محمد بن أحمد السلفي عن أبي بكر محمد بن
عبد العزيز بن الخياط عن أبي الفرج الجماحي
بسنده أوله بقراءة إبراهيم بن داود بن ظافر
الفاضلي منصور بن سليمن بن يوسف البعلبكي
وكاتب السماع في الأصل علي بن بلبان الباهلي
وآخرون يوم الاثنين الثالث عشر من صفر سنة
إحدى وخمسين وستمائة بالخلاسة من جامع دمشق
وسمعه على الشيخ الجليل الرئيس الجليل
عماد الدين أبي عبد الله منصور بن سليمن بن يوسف
بن محبوب البعلبكي الكاتب بسنده المذكور
بقراءة الإمام الحافظ شمس الدين أبي عبد الله
محمد بن أحمد بن عثمن الذهبي الإمام شمس الدين أبو
عبد الله محمد بن أحمد بن علي الرقي وأبو عبد الله
محمد بن عبد الله بن أبي بكر بن عبد الله الجزولي
ومحمد بن محمد بن عبد الله ابن المغربل وعبد القهر
بن يحيى بن الإمام زين الدين عبد الله بن مروان
الفارقي وكاتب السماع يوسف بن الزكي
عبد الرحمن بن يوسف المزي وولداه عبد القهر
وزينب وعمهن عبد القهر المذكور وأخته خديجة
وصح ذلك يوم الأحد التاسع من صفر سنة إحدى وعشرين وستمائة
بدار الحديث الأشرفية بدمشق وأجاز لهم ما يجوز له

سمع جميعه على الشيخ الجليل الرئيس الحسن علي بن الحسين
بن علي بن أيوب البزاز نصر الله عنه ولده الشيخ أبو محمد تقي الدين
عبد الله بن البرهان عبد الوهاب بن المبارك بن أحمد الأنماطي
والأستاذ محاسن بن عبد الله الحبشي خادم القاضي الأجل أبي جعفر
بن الدهقاني والشريف أبو مصعب عبد الرزاق بن هبة
الله بن عبد الرزاق الأنصاري وإبراهيم بن سليمن الوردانيين
ومحمد بن أحمد بن محمد الدجني وذلك يوم الأربعاء السابع من
شهر ربيع الآخر سنة ست وأربعين وستمائة

بسم الله الرحمن الرحيم

حدثنا أبو الفتح محمد بن عمر بن محمد بن يوسف العطار قال أخبرنا
أحمد بن أبي علي محمد بن أحمد بن الحسين بن إسحاق الصواف
قراءة عليه وأنا أسمع قال أخبرنا أبو حاتم هرون بن
يوسف بن هرون بن زياد وما قرئ عليه وأنا أسمع
قال أخبرنا أبو عبد الله محمد بن يحيى بن أبي عمر المكي قال ثنا
عبد الله بن وهب المصري عن أسامة بن زيد قال حدثني
ابن شهاب عن حنظلة بن علي الأسلمي قال بعث أبو بكر
الصديق خالد بن الوليد وأمره أن يقاتل الناس على خمس
فمن ترك واحدة منهن قاتله عليهن كما يقاتله على
الخمس على شهادة لا إله إلا الله وأن محمدا رسول الله
وإقام الصلاة وإيتاء الزكاة وصوم شهر رمضان وحج
البيت

حدثنا أحمد بن محمد قال أخبرنا أبو أيوب قال حدثنا محمد بن
قال حدثنا عبد الله بن وهب المصري عن عمرو بن الحرث
عن دراج أبي السمح عن أبي الهيثم عن أبي سعيد الخدري
قال قال رسول الله صلى الله عليه وسلم إذا رأيتم الرجل
يعتاد المسجد فاشهدوا له بالإيمان قال الله تعالى
إنما يعمر مساجد الله من آمن بالله الآية

حدثنا أحمد بن محمد قال أخبرنا أبو حامد قال حدثنا محمد بن
عبد العزيز الدراوردي عن سهيل بن أبي صالح عن
أبيه عن كعب الأحبار قال قال إن أحب الله البلاد
فأحب البلاد إلى الله تعالى البلد الحرام وأحب الله

الشهور فأحب الشهور إلى الله الشهر الحرام
وأحب هذه الأشهر إلى الله ذو الحجة وأحب ذي
الحجة إلى الله العشر الأول واختار الإمام فأحب
الإمام إلى الله يوم الجمعة واختار الليالي فأحب ليلة
إلى الله ليلة القدر واختار الساعات فأحب
الساعات إلى الله ساعات الصلوات المكتوبات
واختار الكلام فأحب الكلام إلى الله لا إله إلا الله والله
أكبر وسبحان الله والحمد لله فمن قال لا إله إلا الله
مخلصا كتب له عشرون حسنة
ومحي عنه عشرون سيئة ومن قال الله أكبر
كتب له عشرون حسنة ومحي عنه عشرون
سيئة ومن قال سبحان الله فإن الله لما خلق السماء
واستوى على العرش سبحه ومن قال الحمد لله كتب
له ثلثون حسنة ومحي عنه ثلثون سيئة ومن أقام
الصلاة وآتى الزكاة وصام رمضان وحج
لله وأعطى لله ومنع لله فقد استكمل الإيمان

حدثنا أحمد بن محمد قال أخبرنا أبو أحمد قال حدثنا محمد بن
عبد الرزاق قال أخبرنا معمر عن يحيى بن أبي كثير
عن محمد بن عبد الرحمن بن ثوبان رفع الحديث إلى
محمد بن عبد الرحمن بن ثوبان رفع الحديث قال من سمع
الأذان ثلث مرات ولم يحضر الجمعة كتب
من المنافقين

طوسي

... محمد قال اخبرنا ابو احمد قال حدثنا محمد قال حدثنا
ابو الحكم مروان بن عبد الواحد قال حدثنا موسى بن ابي
كثير عن وهب بن منبه قال بلغ عبد الله بن عباس
وهو في مجلس عام في المسجد الحرام في ناحية بني
سهم بمجلس فيه ناس من قريش يسمعون فتنقطع
اصواتهم فقال ابن عباس انطلق بنا اليهم فانطلقنا اليهم
حتى وقفنا عليهم فقال لي ابن عباس اخبرهم عن الكلام
الذي كلم به الفتى ايوب عليه السلام وهو في بلائه قال فقلت
قال الفتى ايوب ما كان في عظمه الله وذكر الموت
ما يكل البصار ويقطع الاوصال قلبك ويكسر حجتك يا ايوب
اما علمت ان لله عبادا اسكتتهم خشية الله من غير
عي ولا بكم وانهم لهم النبلاء الخلفاء الفصحاء الالباء
العالمون بالله وآياته ولكنهم اذا ذكروا عظمة الموت
انقطعت قلوبهم وكلت السنتهم وطاشت عقولهم
واحلامهم فرقا من الله وهيبة له فاذا استفاقوا
من ذلك استبقوا الى الله بالاعمال الزاكية لا يستكثرون
لله الكثير ولا يرضون له بالقليل يعدون انفسهم
مع الظالمين والخاطئين وانهم لاتقياء ابرار ومع
الصديقين والمفرطين وانهم لاكياس اقوياء جلساء
داعين يزاحم الجاهل فيخرق مرضي ليسوا بمرضى
ودنسوا لطهر وقد خالط القوم امر عظيم قال ابو النعم
وكتب الى رجل ان ابن عباس [illegible] على اثر هذا الكلام

كفاني طالبا ان لا تزال مخاصما وكفاني اثما ان لا تزال
مماريا وكفاني هاديا ان لا تزال مهتديا تعبد الله
اخبرنا محمد قال اخبرنا ابو احمد قال حدثنا محمد قال حدثنا
ابو عبد الرحمن المقرئ قال حدثنا المسعودي عن عبد الملك
ابن عمير عن عبد الله بن عمر قال اتاني انت فقال ما منعك
ان تجاهد يا عبد الله بن عمر قال بنا اخي ان الاسلام بني على
خمس على شهادة ان لا اله الا الله وان محمدا رسول الله واقام
الصلاة وايتاء الزكاة وحج البيت وصوم رمضان فجعل
الرجل يردد ان يقول وصوم رمضان فجعل الرجل يردد ان
يقول وصوم رمضان وحج البيت فيما ناعليه عبد الله الا ان
يقول حج البيت وصوم رمضان وان من العمل الصالح
الصدقة والجهاد في سبيل الله عز وجل
اخبرنا محمد قال اخبرنا ابو احمد قال حدثنا محمد قال حدثنا
المقرئ قال حدثنا عبد الرحمن بن زياد قال حدثني زياد بن مينا
ان رسول الله صلى الله عليه وسلم قال ثلاث اي مسلم كانت
فيه واحدة منهن سعته من الايمان وان كانت ايمان
منهن سعتان من الايمان وان كن ثلاث فقد ادى
الايمان من شعر رأسه الى ظفر قدمه من اذا قال
صدق واذا ائتمن ادى واذا عاهد وفا وثلث من كانت
فيه واحدة منهن شعبة من النفاق وان كانت ايمان
فسعتان من النفاق وان كن فيه ثلث فقد ادى النفاق
من شعر رأسه الى ظفر قدمه من اذا حدث كذب واذا
ائتمن خان واذا عاهد لم يف

حدثنا محمد قال حدثنا أبو أحمد قال حدثنا محمد قال حدثنا
عبد الرزاق قال أخبرنا عبد العزيز بن أبي رواد قال
سمعت محمد بن كعب يقول في قوله والعصر قال أقسم
أقسم ربنا أن الإنسان لفي خسر قال الناس كلهم
ثم استثنى فقال إلا الذين آمنوا وعملوا الصالحات إلى آخر
يتواصون بالحق وتواصوا بالصبر فشرط عليهم
وذلك حق قال وتواصوا بالصبر فشرط عليهم
حدثنا محمد قال حدثنا أبو أحمد قال حدثنا محمد قال حدثنا
سفيان عن ابن أبي نجيح عن مجاهد أنه سمع عكرمة مولى
ابن عباس يقول لما نزلت ومن يبتغ غير الإسلام دينا فلن يقبل
منه وهو في الآخرة من الخاسرين قالت اليهود فنحن
مسلمون فقال الله عز وجل لنبيه فحاجهم يقول اخصمهم
فأنزل الله عز وجل ولله على الناس حج البيت من استطاع
إليه سبيلا ومن كفر من أهل الملل فإن الله غني عن
العالمين فقال الله تعالى لنبيه قل لهم فإن الله قد فرض
على المسلمين حج البيت فأبوا وقالوا لسنا عليها حج
حدثنا محمد قال حدثنا أبو أحمد قال حدثنا محمد قال حدثنا
المفضل قال حدثنا المسعودي عن القاسم قال قال عبد الله
ثلاث أحلفهن والرابعة لو حلفت عليها لرجوت
أن لا أحنث لا يجعل الله ذا سهم في الإسلام كمن لا سهم له
وسهم الإسلام الصلاة والزكاة والصيام والحج
رجل قوما لا يعتقه إلا لمعتقهم ولا يتولى الله عز وجل عبدا

في الدنيا فيوليه سواه يوم القيامة والرابعة التي لو
حلفت عليها لرجوت أن لا أثم استنزل الله على
عبد في الدنيا إلا رجوت أن يستنزل عليه في الآخرة
حدثنا محمد قال حدثنا أبو أحمد قال حدثنا محمد قال حدثنا
الفضل عن المسعودي عن القاسم قال قال عبد الله
الكفر ترك الصلاة حدثنا محمد قال حدثنا أبو أحمد
قال حدثنا محمد قال حدثنا هشام بن سليم عن أبي سنان
عن عمرو بن مرة الجملي عن محمد بن علي قال قال رسول الله
صلى الله عليه وسلم الإيمان بالله والعمل قرينان لا يصلح
واحد منهما إلا مع صاحبه حدثنا محمد قال حدثنا
أبو أحمد قال حدثنا محمد قال حدثنا عبد الحميد بن محمد
الدراوردي عن سهيل بن أبي صالح عن كعب الأحبار
قال ومن أقام الصلاة وآتى الزكاة وصام رمضان
وأحب لله وأبغض لله وأعطى لله ومنع لله فقد استكمل
الإيمان حدثنا محمد قال حدثنا أبو أحمد قال حدثنا محمد قال حدثنا
يحيى بن عيسى قال حدثنا الأعمش قال حدثني عدي بن ثابت عن
زر بن حبيش عن علي بن أبي طالب قال عهد إلي النبي صلى الله عليه وسلم
أنه لا يحبك إلا مؤمن ولا يبغضك إلا منافق
حدثنا محمد قال حدثنا أبو أحمد قال حدثنا محمد قال حدثنا
يحيى بن عيسى قال حدثنا الأعمش عن سلمة بن كهيل عن
أبي عبيدة قال قال عبد الله لا يجد عبد طعم الإيمان حتى
يعلم أن ما أخطأه لم يكن ليصيبه وأن ما أصابه لم يكن ليخطئه

احمد بن محمد قال اخبرنا ابو احمد قال حدثنا محمد بن احمد
بن عيسى قال حدثنا الاعمش عن حبيب عن عدي بن
حاتم قال قال رسول الله صلى الله عليه وسلم ما منكم من احد
الا سيكلمه الله يوم القيامة ليس بينه وبينه ترجمان
سند احمد بن محمد قال اخبرنا ابو احمد قال حدثنا محمد
بن عيسى قال حدثنا الاعمش عن عمرو بن مرة عن
العيزار بن شهاب الاختم عن ابيه او عن عمه الاعمش
شك قال اتى رسول الله صلى الله عليه وسلم ان بدارا سله
فاستقبلته فصاح بي رجل من اصحابه فقال يا رسول الله
دعوه فاربت ما جابه فاخذت بزمام الناقة فقلت
سند يا رسول الله دلني على عمل يدني من الجنة ويباعدني
من النار قال اركب او جبذت الخطبة فقال اعطمت
واطولت فسكت ساعة ثم رفع راسه الى السما
فقال تعبد الله ولا تشرك به شيا وتقيم الصلاة وتؤتي
الزكاة وتصوم رمضان وتحج البيت ما تيسر لك ان
تاتيه وما كرهت ان تاتيه فدع الناس منه
خل عن زمام الناقة ٥ احمد بن محمد قال اخبرنا ابو احمد
قال حدثنا محمد قال حدثنا سفين عن منصور بن المعتمر
التيمي عن حبيب بن ابي ثابت عن ابن عمر قال قال النبي
ص بني الاسلام على خمس شهادة ان لا اله الا الله وان محمدا
رسول الله واقام الصلاة وايتا الزكاة وصوم رمضان
سند وحج البيت ٥ احمد بن محمد قال اخبرنا ابو احمد
قال حدثنا محمد قال حدثنا سفين عن السدي بن اسمعيل

عن الشعبي قال قال علي حدوا من هذه الكلمات الخمس
فانكم والله لو تكتنز المطي حتى تنضوها ما ادركتم
منها ان تحبوا عبد الا الله ولا تفاخروا الا بدينه ولا تسمنوا
اذا سئل عن ما لا تعلم ان هو لا اعلم ولا تسمنوا ان تعلم
اذا لم تعلم وان الصبر من الايمان بمنزلة الراس من الجسد
لا خير في جسد لا راس له ٥ احمد بن محمد قال اخبرنا
سند ابو احمد قال حدثنا محمد قال حدثنا سفين بن عيينة قال
ابو حمزة الثمالي قال دخل عبد الله بن الاهتم على عمر
بن عبد العزيز فقال يا امير المومنين اني اخبر ان الطريق
قال قال فقال اخبرني ان اعظك قال نعم قال فحمد الله واثنى
عليه وقال اما بعد فان الله عز وجل جل ثناؤه وعظمته
وقدرته خلق الخلق غنيا عن طاعتهم امنا لمعصيتهم
والناس يومئذ مختلفون في الراي والمنازل والعرب
يومئذ تلك المنازل اهل الكتاب واهل الكفر واهل الجهل
واهل الجفاء يعتادون فيهم طيبات الدنيا وخطام
عيشهم لا يبتلون الله جماعة ولا يتلون كتابا
عمي نجس ومنهم في النار مع ما لا يحصى من الزهود
فيه والرغوب عنه فلما اراد الله ان يبعث النبي
منهم صلى الله عليه وسلم ويبشر فيهم رحمة بعث
فيهم رسولا من انفسهم عزيز عليه ما عنتم
حريص عليكم بالمومنين رؤوف رحيم محمد صلى الله عليه

لم يسعهم ذلك ان جرجوه في جسمه والقبوه في اسمه
واخرجوه من داره ومعه موعظة من ربه لا يسعهم
الا مبرة ولا يرحل بادبه وقد احد جبل الدمه من
الاملاء وقد اضطروه الى بطن بعاره فاختفاه اختفا
علما امرا العزم وحمل على الجهاد استبطر لامر الله لونا
وقد استقام على الذي امره الله به من تبليغ رسالة الله
ومجاهدة الكفر حتى قبضه الله وقد ادا الذي عليه من
حقه ثم ان ابا بكر قام من بعده فاخذ بسنته ودعا
الى سبيله ومضا على امره حين ارتدت العرب عليه
او من ارتد منهم فرضوا ان يقيموا الصلاة ولا يوتوا
الزكاة فابا ان يقبل منهم الا ما كان رسول الله صلى الله عليه
قابلا منهم في حياته فانتزع السيوف من اغمادها
واوقد النار في شعلها وحمل اهل الحق على اعناق اهل
الباطل فلم يبرح يقطع اوصالهم ويسفي الارض دماهم
حتى ادخلهم في الباب الذي خرجوا منه وقرروهم
بالذي نفروا عنه فقبضه الله الله على منهاج بينة
رحمه الله وعفو له ثنا احمد بن محمد قال احمد بن ابو احمد
قال حدثنا محمد قال حدثنا سفين عن الاجلح قال قيل لابي بكر
اقبل منهم ان يؤدوا الزكاة قال لو منعوني
شيئا مما اقروا به لرسول الله لقاتلتهم عليه فقيل
لابي بكر الشر قد قال رسول الله صلى الله عليه وسلم

امرت ان اقاتل الناس حتى يقولوا لا اله الا الله فاذا
قالوها عصموا مني دماهم واموالهم الا بحقها وحسابهم
على الله قال ابو بكر قد امر حقها لو منعوني شيئا
مما اعطوا رسول الله لقاتلتهم عليه لا تفرقوا
بين ما جمع الله قال سفين يعني الصلاة والزكاة
ثنا احمد بن محمد قال احمد ابو احمد قال حدثنا محمد قال حدثنا
سفين عن منصور عن سالم بن ابي الجعد عن ثوبان
قال قال رسول الله صلى الله عليه وسلم استقيموا ولن
تحصوا واعلموا ان خير اعمالكم الصلاة ولا يحافظ
على الوضوء الا مومن ثنا احمد بن محمد قال احمد ابو احمد
قال حدثنا محمد قال حدثنا وكيع قال حدثنا الاعمش عن سالم
بن ابي الجعد عن ثوبان عن النبي صلى الله عليه وسلم مثله
ثنا احمد بن محمد قال احمد ابو احمد قال حدثنا محمد قال حدثنا
يحيى بن عيسى قال حدثنا الاعمش عن خيثمة عن عدي بن حاتم
قال قال رسول الله صلى الله عليه وسلم ما منكم من احد
الا سيكلمه الله ليس بينه وبينه ترجمان فينظر
ايمن منه فلا يرى الا ما قدم وينظر اشأم منه
فلا يرى الا ما قدم وينظر امامه فيرى النار
فمن استطاع منكم ان يقي وجهه من النار ولو
بشق تمرة فليفعل ثنا احمد بن محمد قال احمد
ابو احمد قال حدثنا محمد قال حدثنا سفين عن الاعمش

عن ابن الأحوص قال سمعت عبد الله بن مسعود يقول من
سره أن يلقى الله غدا مسلما فليحافظ على هذه الصلوات
المكتوبات حيث ينادى بهن فإنهن من سنن الهدى
وإن الله شرع لنبيكم صلى الله عليه وسلم سنن الهدى
ولقد رأيتنا وما يتخلف عنها إلا منافق معلوم نفاقه
ولقد رأيت الرجل يهادى بين الرجلين حتى يقام
في الصف ح أحمد بن محمد قال أحمد أبو أحمد قال حدثنا
محمد قال حدثنا المقرئ عن المسعودي عن الحسن بن سعد
عن عبد الرحمن بن عبد الله بن مسعود قال قيل لعبد الله
بن مسعود إن الله ليكثر ذكر الصلاة في القرآن
الذين هم على صلاتهم دائمون والذين هم في صلاتهم خاشعون
وقال عبد الله على مواقيتها فقيل ما عنا تترك في ذلك بابا
عبد الرحمن إلا أن تترك قال عبد الله تركها الكفر ح
أحمد بن محمد قال أحمد أبو أحمد قال حدثنا محمد قال حدثنا
المقرئ قال حدثنا عبد الرحمن بن زياد عن عبد الله بن
يزيد عن عبد الله بن عمرو قال جاء رجل إلى النبي صلى الله عليه
وقال يا رسول الله من المسلم قال من سلم المسلمون من
لسانه ويده قال فمن المؤمن قال من أمنه الناس على
أموالهم وأنفسهم قال فمن المهاجر قال من هجر السيئات
قال فمن المجاهد قال من جاهد نفسه لله تعالى ح
أحمد بن محمد قال أحمد أبو أحمد وأنا محمد قال حدثنا

سفين الإيمان قول وعمل يزيد وينقص وقال له أخوه
إبراهيم بن عيينة يا أبا محمد لا تقل ينقص فتصير وقال
استكثر ناصبي على ينقص حتى لا يبقى منه شيء ح
أحمد بن محمد قال أحمد أبو أحمد قال حدثنا محمد قال حدثنا
وكيع أهل السنة يقولون الإيمان قول وعمل
والمرجئة يقولون إن الإيمان قول بلا عمل والجهمية
يقولون إن الإيمان المعرفة ح أحمد بن محمد قال أحمد
أبو أحمد قال حدثنا محمد قال حدثنا سفين عن جعفر بن محمد
عن أبيه أن رسول الله صلى الله عليه وسلم رأى رجلا يصلي يطرق
ينقر الغراب فقال النبي صلى الله عليه وسلم لو مات
هذا مات على غير ملة محمد صلى الله عليه وسلم ح
أحمد بن محمد قال أحمد أبو أحمد قال حدثنا محمد قال حدثنا
سفين عن يحيى بن صبيح المقرئ سمعت جعفر بن محمد
عن عمرو بن دينار عن عبد الرحمن بن سابط الجمحي
عن النبي صلى الله عليه وسلم مرسلا ح أحمد بن محمد قال أحمد
أبو أحمد قال حدثنا محمد قال حدثنا أيوب سفين عن أيوب
السختياني عن ابن أبي مليكة عن المسور بن مخرمة
قال لما طعن عمر قال ائتوني بشيء فنزعوه به فسرى إن
كانت به حياة إلا الصلاة وقالوا الصلاة يا أمير المؤمنين
قال الصلاة ولا حظ في الإسلام لمن ترك الصلاة ح
أحمد بن محمد قال أحمد أبو أحمد قال حدثنا محمد قال حدثنا

سفين عن ابن عجلان وبريد بن بريد بن جابر سمعا مكحولا
يقول اوصانا النبي صلى الله عليه وسلم بعض اهله قال ولا
تتركن صلاة متعمدا فانه من ترك صلاة
مكتوبة متعمدا فقد برئت منه ذمة الله
حدثنا احمد بن محمد قال اخبرنا ابو احمد قال حدثنا محمد قال حدثنا
سفيان عن داود بن ابي هند عن سعيد بن جبير
قال ان عمر بن الخطاب ان يقوم على الناس عنده
في كل بلد يوافون الحج في كل عام فقال ابن نشارع
الناس فيه كيف عن ذلك وقال لو تركوه لجاهدناهم
عليه كما جاهدناهم على الصلاة والزكاة
حدثنا احمد بن محمد قال اخبرنا ابو احمد قال حدثنا محمد قال حدثنا
سفيان عن منصور عن ذر الهمداني عن وائل بن حجر
عن ابن مسعود قال قال رسول الله صلى الله عليه وسلم
يا معشر المسلمين اتقوا الله ولو من حلتكن فانكن
من اكثر اهل النار فقامت امرأة نسب من عليه
النساء فقالت ولم يا رسول الله قال انكن تكثرن
اللعن وتجحدن النعم وتكفرن العشير قال عبد الله
ما رأيت من ناقصات العقل والدين اغلب على عقول
الرجال ذوي الرأي على امورهم من النساء فقلن له
يا عبد الله ما نقصان عقلها ودينها قال اما نقصان
عقلها فشهادة امرأتين بشهادة رجل واما
نقصان دينها فتمكث الليالي ما تصلي وتفطر في رمضان

فهذا نقصان دينها فتمكث الليالي وتفطر في رمضان
حدثنا احمد بن محمد قال اخبرنا ابو احمد قال حدثنا محمد قال حدثنا
سفين عن ابن جدعان عن ابي نضرة عن ابي سعيد
الخدري قال قال رسول الله صلى الله عليه وسلم
الا وان بني آدم خلقوا على طبقات فمنهم من يولد
مؤمنا ويحيا مؤمنا ويموت مؤمنا ومنهم من يولد
كافرا ويحيا كافرا ويموت كافرا ومنهم من
يولد مؤمنا ويحيا مؤمنا ويموت كافرا ومنهم
من يولد كافرا ويحيا كافرا ويموت مؤمنا
حدثنا احمد بن محمد قال اخبرنا ابو احمد قال حدثنا محمد قال حدثنا
هشام عن ابن جريج قال وحدثت عن عبد الرحمن
بن عبد الله بن سابط ان النبي صلى الله عليه وسلم قال من
كان عنده زاد وراحلة فلم يحج ولم يمنعه من حج
حابس او سلطان جائر او حاجة ظاهرة فليمت
يهوديا او نصرانيا او مومنا حاجا
حدثنا احمد بن محمد قال اخبرنا ابو احمد قال حدثنا محمد قال حدثنا
هشام عن ابن جريج قال اخبرني عبد الله بن نعيم
ان الضحاك بن عبد الرحمن بن غنم الاشعري اخبره
ان عمر بن الخطاب قال لمت يهوديا او نصرانيا
ثلاث مرات لا هل ان ولم يحج وجد لذلك سعة
ولم يحج سبيله
حدثنا احمد بن محمد قال اخبرنا ابو احمد

قال حدثنا محمد قال حدثنا هشام عن ابن جريج قال أخبرني
عمرو بن دينار أن حسين بن محمد أخبره أن عمر
بن الخطاب رحمه الله رأى ناسا يتزوقون في الحج عليهم
قمص وعمائم فصرب عليهم الجزية فحلفت فيمن
لهم قال لا أدري فحلف ابن دينار لهم قال لا أدري
أخبرنا محمد قال أخبرنا أبو حامد قال حدثنا محمد قال
هشام قال أخبرني ابن جريج قال أخبرني سليمان مولى
لنا عن عبد الله بن المسيب بن أبي السائب أنه سمعه
يقول سمعت عمر بن الخطاب يقول من لم يكن له
على الحج قادر لم يستطع فعام قابل فإن لم يستطع
فعام قابل فإن لم يستطع أو لم يفعل كتبنا في يده
يهوديا أو نصرانيا
أخبرنا محمد قال أخبرنا أبو حامد
قال حدثنا محمد قال حدثنا هشام عن الأعمش عن زيد بن
وهب قال سمعت حذيفة يقول ويطل الناس
يتبايعون ليس فيهم رجل يهودي يؤدي الأمانة
حتى يقول للرجل ما أحلمه وما أظرفه وما أعقله
وما في قلبه مثقال حبة من خردل من إيمان
أخبرنا محمد قال أخبرنا أبو حامد قال حدثنا محمد قال حدثنا
هشام عن عبد الله بن محمد الأسدي عن إبراهيم بن أبي عبلة
عن رجل عن أبي الدرداء قال ما الإيمان إلا بمنزلة
قميص أحدكم يلبسه مرة وينزعه مرة ثم قال

أبو الدرداء أما أمير عبد قط أن يسلب إيمانه إلا
سلبه سريعا حتى يجعله فقاعا
أخبرنا محمد قال أخبرنا أبو أحمد قال حدثنا محمد قال حدثنا
هشام قال حدثنا سالم بن أبي سلمة عن سعيد بن
جبير في قوله الله يصعد الكلم الطيب والعمل
الصالح يرفعه قال العمل الصالح يرفع الكلام الطيب
أخبرنا محمد قال أخبرنا أبو أحمد قال حدثنا محمد قال حدثنا
سفيان عن الزهري عن سالم عن أبيه أن رسول الله
صلى الله عليه وسلم مر برجل وهو يعظ أخاه في
الحياء فقال الحياء من الإيمان
أخبرنا محمد قال أخبرنا أبو أحمد قال حدثنا محمد قال حدثنا
هشام قال حدثنا زياد بن سعد عن الزهري عن علي
بن حسين أن النبي صلى الله عليه وسلم قال من حسن
إسلام المرء تركه ما لا يعنيه
أخبرنا محمد قال أخبرنا أبو أحمد قال حدثنا محمد قال حدثنا
هشام عن محمد بن إسحق عن محمد بن كعب بن مالك
عن أبيه أو عن عمه أن رسول الله صلى الله عليه وسلم
قال تعلموا ما شاؤوا أن تعلموا فإن الله لن يؤاخذ من الإيمان
أخبرنا محمد قال أخبرنا أبو أحمد قال حدثنا محمد قال حدثنا
هشام عن أيوب الطائي عن موسى بن مسلم عن طارق

بن شهاب قال سمعت ابن مسعود يقول ان الرجل ليملك
له مترا وله متاعا فيقول له له انك لذيت ودينه
ماله وعمله فيتبعه شيء ثم يرجع الى بيته وما معه
من ذلك شيء قد ذهب دينه ثم قرأ عبد الله
ثم الى الذين يزكون انفسهم بل الله يزكي من يشاء
الى قوله انما يبيناه اخبرنا محمد بن احمد
قال حدثنا محمد قال حدثنا عبد الوهاب عن هشام عن محمد
بن سيرين قال كان ابو بكر وعمر يعلمان الرجل
اذا دخل في الاسلام يقولان نعبد الله ولا نشرك
به شيئا ونصلي الصلاة التي افترضها الله عز وجل
عليك لميقاتها فان في تفريطها الهلكة ونؤدي
الزكاة طيبة بها نفسك ونصوم رمضان ونسمع
ونطيع لمن ولاه الله الامر قال وقد قال الرجل
وعمل الله ولا تعمل الناس ح اخبرنا محمد بن احمد
ابو احمد قال حدثنا محمد قال حدثنا سفين عن ابو
السحاق عن عثمان بن حبيش عن زياد بن
رياح عن ابي هريرة ان رسول الله صلى الله عليه وسلم
قال من خرج من الطاعة وفارق الجماعة فمات
مات ميتة جاهلية ومن قتل تحت راية عمية
يغضب للعصبية ويقاتل للعصبية ويدعو الى العصبية
فقتلة جاهلية ح

[illegible]
[illegible] المعدل ابو الحسن [illegible]
عبد الرحمن بن [illegible] البجاي ابو الحسن الطبيب
[illegible] حدثنا عثمان بن [illegible]
عن الزهري عن انس ان النبي صلى الله عليه كان
اذا اراد الخلاء وضع خاتمه [illegible]
سمعت ابا علي السني يقول سمعت ابا
القاسم يقول سمعت ابا علي اللؤلؤي يقول سمعت
ابا داود يقول [illegible] منكر وانما
هو عن ابن جريج عن زياد بن سعد عن الزهري عن انس
ان النبي صلى الله عليه اتخذ خاتما من ورق
فرماه والوهم فيه من همام

اخبرنا ابو العباس الشريف ابو عبد الله محمد بن علي بن الحسين
العلوي الحسيني املاء انا ابو الطيب محمد بن الحسين بن الفراء
البزاز قراءة عليه نا علي بن العباس البجلي نا محمد بن موسى
الحرشي نا ابو طالب نا داود بن ابي هند عن عكرمة عن ابن عباس
ان اليهود جاءت الى رسول الله معهم كعب بن الاشرف
وحيي بن اخطب وجدي بن اخطب فقالوا يا محمد صف
لنا ربك الذي بعثك فانزل الله قل هو الله احد
الله الصمد لم يلد ولم يولد لم يخرج منه شيء ولم يكن

احمد بن محمد قال احمد ابو احمد قال حدثنا محمد قال حدثنا
سفين عن عمرو بن دينار عن الحسن قال قال رسول الله
من استن بسنتي فهو مني ومن رغب عن سنتي
فليس مني وعمل قليل في سنة خير من كثير في بدعة
احمد بن محمد قال الحسن ابو احمد قال حدثنا محمد قال حدثنا
سفين قال سمعت من غير واحد وحدثناه ايضا
قال قال على الايمان على اربع دعائم على الصبر واليقين
والعدل والجهاد والصبر على اربع شعب على الشوق
والشفق والزهادة والترقب للموت فمن اشتاق
الى الجنة سلا عن الشهوات ومن اشفق من النار
رجع عن المحرمات ومن زهد في الدنيا هون
بالمصيبات ومن ترقب الموت سارع في الخيرات
والصبر على اربع شعب تبصرة الفطنة وتاويل
الحكمة وموعظة العبرة وسنة الاولين فمن تبصر
الفطنة تاول الحكمة ومن تاول الحكمة عرف العبرة
ومن عرف العبرة فكانما كان مع الاولين
والعدل على اربع شعب على غائص الفهم وزاهر
العلم وشرائع الحكم وروضة الحلم فمن فهم
فسر جميل العلم ومن علم عرف شرائع
الحكم ومن حلم لم يفرط امره وعاش في الناس

محمود والجهاد على اربع شعب على الامر بالمعروف
والنهي عن المنكر وشنآن الفاسقين والصدق في
المواطن فمن امر بالمعروف شد ظهر المؤمن
ومن نهى عن المنكر ارغم انف المنافق ومن صدق
في المواطن قضى الذي عليه ومن غضب لله غضب
الله عز وجل له ح احمد بن محمد قال اخبرنا ابو احمد
قال حدثنا محمد قال حدثنا سفين قال وبلغني عن وهب بن
منبه قال ما عبد الله بمثل العقل ولن بلغ العبد
حقيقة الايمان حتى يكون فيه عشر خصال
حتى يكون الشر منه مأمول والخير منه
مأمون وحتى يكون الذل احب اليه من العز
وحتى يكون الفقر احب اليه من الغنا وحتى يستقل
من الغنا وحتى يستقل كثير المعروف من نفسه
ويستكثر قليله من غيره ولا يتبرم بمن طلب
اليه الحوائج ولا يتبرم من طلب العلم ما بقي من عمره
شيء وحتى يكون الذل احب اليه من الفضل
والعاشرة وما العاشرة بها تساد مجده
وعلا ذكره تخرج من بيته فلا تدري
من بيته فلا يرى احد من الناس الا ظن انه دونه ح
احمد بن محمد قال اخبرنا ابو احمد قال حدثنا محمد قال حدثنا
سفين عن عمرو بن دينار عن ابي محمد قال من

اشهب بطنه دان شرفه يرفع المسلمون الله
انصارهم فليس يستسلم احد محمد قال حدثنا ابو احمد
قال حدثنا محمد قال حدثنا سفين عن بيان وابن ابي خالد
عن قيس بن ابي حازم قال سمعت ابا بكر الصديق
يقول ايها الناس اياكم والكذب فان الكذب
مجانب للايمان ح احمد بن محمد قال اخبرنا ابو احمد
قال حدثنا محمد قال حدثنا حسين بن علي الجعفي عن زائدة
قال حدثنا زبيد عن قيس قال قال ابو بكر اياكم والكذب
فان الكذب مجانب للايمان ح احمد بن محمد قال اخبرنا
ابو احمد قال حدثنا محمد قال حدثنا مروان بن معاوية
الفزاري عن اسمعيل عن قيس قال سمعت ابا بكر
الصديق يقول اياكم والكذب فان الكذب مجانب
للايمان ح احمد بن محمد قال اخبرنا ابو احمد قال حدثنا محمد
قال حدثنا الحسن بن مسعود الكندي عن اسمعيل
عن قيس عن ابي بكر رحمه الله مثله الا انه قال سمعت
ابا بكر وهو يقول او هو يطلع ح احمد بن محمد
قال اخبرنا ابو احمد قال حدثنا محمد قال حدثنا سفين عن يونس بن
ابي اسحق قال سمعت جدي الهدى يحدث عن رجل
من بني سليم قال عدد من رسول الله صلى الله عليه وسلم في
قال الوضوء بعد الايمان والصلاة بعد الصلاة

وسبحان الله ملء الميزان والحمد لله ملؤه والله
اكبر تملآن ما بين السماء والارض ٥ . احمد بن محمد
قال احمد ابو احمد قال حدثنا محمد قال حدثنا سفيان عن يحيى
بن سعيد عن رجل يقال له اسمعيل بن ابي وسط سماه
قال قال رسول الله صلى الله عليه وسلم اعملوا بخير اعمالكم
الصلاة ولا يحافظ على الوضوء الا مؤمن ٥
سند احمد بن محمد قال احمد ابو احمد قال حدثنا محمد قال حدثنا
سفيان قال حدثنا عمرو بن دينار عن عبد الله بن عبيد
قال من صدق الايمان وبره اسباغ الوضوء في المكاره
ومن صدق الايمان وبره ان يعملوا للاجل بالمرأة
الجميلة لا يدعها الا لله عز وجل قال سفيان
وعد امورا من صدق الايمان وبره ٥
احمد بن محمد قال احمد ابو احمد قال حدثنا محمد قال حدثنا
وكيع عن الاوزاعي عن حسان بن عطية قال قال
النبي صلى الله عليه الوضوء شطر الايمان ٥
سند احمد بن محمد قال احمد ابو احمد قال حدثنا محمد قال حدثنا
وكيع قال حدثنا حماد بن سلمة عن صدقة مولى الربذة
عن ابي ثفال عن ابي بكر بن ابي موسى قال قال
رسول الله صلى الله عليه وسلم لا ايمان لمن لا صلاة له ولا
صلاة لمن لا وضوء له ٥ احمد بن محمد قال احمد ابو احمد
قال حدثنا محمد قال حدثنا مروان الفزاري قال حدثنا

محمد بن اسمعيل السلمي عن معقل الخثعمي قال سأل
رجل عليا عن امرأة لا تصلي قال علي من لم يصلي
فهو كافر قالوا انها مستحاضة قال يجمد وجهها
مما سمعت او رأيت ثم تغتسل وتصلي ٥
احمد بن محمد قال احمد ابو احمد قال حدثنا محمد قال حدثنا
مروان الفزاري عن ابان بن اسحق قال حدثني الصباح
بن محمد عن مرة الهمداني ان عبد الله بن مسعود
حدثه انه سمع نبي الله صلى الله عليه وسلم يقول ان الله
قسم بينكم اخلاقكم كما قسم بينكم ارزاقكم
وان الله يعطي على دينه الدنيا من يحب ومن لا
يحب ولا يعطي الدين الا من يحب فمن اعطاه الله
الدين فقد احبه والذي نفس محمد بيده لا
يسلم عبد حتى يسلم قلبه ولسانه ولا يؤمن
حتى يأمن جاره بوائقه قلنا يا نبي الله وما بوائقه
قال غشمه وظلمه ولا يكتسب عبد مالا حراما
فينفق منه فيبارك له فيه ولا يتصدق به فيقبل
منه ولا يتركه خلف ظهره الا كان زاده الى
النار ان الله عز وجل لا يمحو السيئ بالسيئ ولكن
يمحو السيئ بالحسن ان الخبيث لا يمحو الخبيث
احمد بن محمد قال احمد ابو احمد قال حدثنا محمد قال حدثنا

الحسن بن علي الجعفي ثنا حدثنا زائدة بن قدامة
ثنا حدثنا ليث بن أبي سليم عن مجاهد عن ابن عباس أنه
قال أحب في الله وأبغض في الله ووال في الله وعاد
في الله فإنما تنال ولاية الله بذلك ولن يجد عبد
طعم الإيمان ولو كثرت صلاته وصومه حتى
يكون كذلك ولقد صارت عامة مؤاخاة
الناس على أمر الدنيا وذلك لا يجدي على أهله
يوم القيامة ابن عباس هاتين الآيتين الأخلاء يومئذ
بعضهم لبعض عدو إلا المتقين يوم تقلب وجوههم في
النار والآية في إبراهيم لا تجد قوما يؤمنون
بالله واليوم الآخر الآية ح أحمد بن محمد قال أخبرنا
أبو أحمد قال حدثنا محمد قال حدثنا سفيان عن الأعمش
عن أبي وائل قال سمعت ابن مسعود يقول هل تدري
كيف ينقض الإسلام قالوا كيف قال كما ينقض
الإناء ينقض عروة عروة وكما ينقض الثوب عن طول
اللبس وكما يقشو الدرهم عن طول النقد
وقد يكون في القبيلة عالمان يموت أحدهما
فيذهب نصف علمها ويموت الآخر فيذهب
علمهم كله ح أحمد بن محمد قال أخبرنا أبو أحمد
قال حدثنا محمد قال حدثنا يزيد بن هرون قال أخبرنا سلمة
بن كهيل عن أبي علي الرحبي عن عكرمة قال سئل

الحسن بن علي فقيل له من السلم عن خصال عن الإيمان
فقال هذه الآية ليس البر أن تولوا وجوهكم قبل
المشرق والمغرب الآية ح أحمد بن محمد
قال أخبرنا أبو أحمد قال حدثنا محمد قال حدثنا سفيان عن
ابن أبي خالد سمعه من الشعبي قال وجد داود
بن أبي هند عن الشعبي قال جاء رجل يتخلل حتى أتى
إلى عبد الله بن عمر وقال وحدثني في مكان آخر
يتخلل ويقلب الناس فقال أحدثني كيف سمعته
من رسول الله صلى الله عليه وسلم قال ابن أبي عمر
ووجدت في مكان آخر حدثني كيف سمعته
من رسول الله صلى الله عليه وسلم وأحدثني عن العدلين
قال سمعت رسول الله صلى الله عليه وسلم يقول المسلم
من سلم المسلمون من لسانه ويده والمهاجر من هجر
ما حرم الله عليه ح أحمد بن محمد قال أخبرنا أبو أحمد
قال حدثنا محمد قال حدثنا سفيان عن سهيل بن أبي صالح
عن عطاء بن يزيد الليثي عن تميم الداري قال قال
رسول الله صلى الله عليه وسلم الدين النصيحة الدين
النصيحة الدين النصيحة قالوا لمن يا رسول الله
قال لله ولرسوله ولأئمة المؤمنين ولكتابه
ولعامة المسلمين ح أحمد بن محمد قال أخبرنا أبو أحمد
قال حدثنا محمد قال حدثنا سفيان عن عبد الله بن عبد الرحمن
كوفيون

عن ابي العبوذا عن ابن سابط رواية قال اهلكم
ايانا اهلكم مغروره ح احمد محمد قال احمد يحيى
ابو احمد قال حدثنا محمد قال حدثنا سفين عن ابي سعد
عن عكرمه عن ابن عباس قال قال النبي صلعم
بين الناس يوم القيامه حتى خاصم الروح الجسد
قال الجسد يا رب انما كنت مثل الخشبه
المنتبره ليس لي يد اطش بها ولا عين ابصر بها
ولا اذن اسمع بها ولا رجل امشي بها ولا عقل اعقل به
حتى جاء هذا فدخل فيّ فنجني منه وخلد عليه
العذاب اليوم وقال الروح يا رب منك الروح
يا رب منك الروح وانت خلقته انما كنت كالسهاب
لم يكن لي يد اطش بها ولا عين ابصر بها ولا اذن
اسمع بها ولا رجل امشي بها ولا عقل اعقل به حتى جئت
فدخلت في هذا الجسد فخلد عليه العذاب ويحيي
منه اليوم فقيل يضرب لكما مثل فاضربا مثلكما كمثل
اعمى ومقعد دخلا حايطا دانيه ثمارها للاعمى
لا يبصر الثمار فيتناول منها والمقعد يبصرها ولا
ينالها فدعا المقعد الاعمى فقال احملني حتى اشدد
ما كل واجعلك حمله فشدده على ركابه وهما
عندك معلي انهما يقع العذاب على هذا اجمعا قال

احمد محمد قال احمد ابو احمد قال حدثنا محمد قال حدثنا
سفين عن عمرو بن دينار عن عبيد بن عمير ان النبي
صلى الله عليه وسلم قال ما من صاحب ابل لا يؤدي حقها
ومن حقها حلبها يوم وردها الا بطح لها بقاع او
بصعيد قرقر تستن عليه بقاعها كلما مضى اخراها رد عليه اولها وما من صاحب
بقر لا يؤدي حقها ومن حقها حلبها يوم وردها
الا بطح لها بقاع او بصعيد قرقر تستن بقاعها اظلافها
وتنطحه بقرونها كلما مضى اخراها رد اولها وما من
صاحب غنم لا يؤدي حقها ومن حقها حلبها يوم وردها
الا بطح لها بقاع او بصعيد قرقر تطاه باظلافها
وتنطحه بقرونها ليس فيها جماء ولا مكسوره القرن
وما من صاحب كنز لا يؤدي زكاته الا مثل له يوم
القيامه شجاع اقرع فاغر فاه يطلبه وهو يفر منه
وهو اناكنزك الذي خبأته ولا يتهي حتى يضع يده
في فيه ح احمد محمد قال احمد ابو احمد قال حدثنا
محمد قال حدثنا سفين عن عبد الملك بن عمير وجامع
بن ابي راشد عن ابي وايل عن عبد الله بن مسعود
يبلغ به النبي صلى الله عليه وسلم انه قال ما من رجل لا يؤدي
زكاة ماله الا جعل يوم القيامه في عنقه شجاع
ثم قرا علينا رسول الله مصداقه من كتاب الله
ولا يحسبن الذين يبخلون بما اتاهم الله من فضله الايه

عن ابي الاسود عن ابن سابط رواية قال اصلكم
ايانا اصلكم معروفة ثنا احمد بن محمد قال ثنا احمد بن يحيى
ابو احمد قال ثنا محمد بن عبد الله قال ثنا سفين عن ابي سعد
عن عكرمة عن ابن عباس قال ما زالت الخصومة
بين الناس يوم القيامة حتى خاصم الروح الجسد
فقال الجسد يا رب انما كنت مثل الخشبة
الملقاة لا يتكلم بها ولا عين ابصر بها
ولا اذن اسمع بها ولا رجل امشي بها ولا عقل اعقل به
حتى جاء هذا فدخل فيّ فنجني منه وخلد عليه
العذاب اليوم وقال الروح يا رب منك الروح
يا رب منك الروح وانت خلقته انما كنت كالسهاب
لم يكن لي يد اطشت بها ولا عين ابصرت بها ولا اذن
اسمع بها ولا رجل امشي بها ولا عقل اعقل به حتى جئت
فدخلت في هذا الجسد فخلد عليه العذاب ويحيي
منه اليوم فقال يضرب لكما مثلا مثلكما كمثل
اعمى ومقعد دخلا حائطا دانية ثمارها فالاعمى
لا يبصر الثمار فيتناول منها والمقعد يبصرها ولا
ينالها فدعا المقعد الاعمى فقال احملني حتى اشدد
فاكل واظعمك فحمله فشده فاكلا وهما
عدلان وعلى انهما يقع العذاب فلا عليهما جميعا قال

ثنا احمد بن محمد قال ثنا احمد بن محمد قال ثنا عبد الله
سفين عن عمرو بن دينار عن عبيد بن عمير ان النبي
صلى الله عليه وسلم قال ما من صاحب ابل لا يؤدي حقها
ومن حقها حلبها يوم وردها الا بطح لها بقاع او
بصعيد قرقر تستن عليه بقوائمها كلما
مضى اخراها رد عليه اولها وما من صاحب
بقر لا يؤدي حقها ومن حقها حلبها يوم وردها
الا بطح لها بقاع او بصعيد قرقر تستن بقوائمها ما طلا فيها
وسلمه بقرونها كلما مضى اخراها رد اولها وما من
صاحب غنم لا يؤدي حقها ومن حقها حلبها يوم وردها
الا بطح لها بقاع او بصعيد قرقر بقوائمها ما طلا فيها
وسلمه بقرونها ليس فيها جماء ولا مكسورة القرن
وما من صاحب كنز لا يؤدي زكاته الا مثل له يوم
القيامة شجاع اقرع فاغر فاه يطلبه وهو يفر منه
ويقول انا كنزك الذي خبأته ولا يزال حتى يمكنه
في يده ثنا احمد بن محمد قال ثنا احمد
بن محمد قال ثنا سفين عن عبد الملك بن اعين وجامع
بن ابي راشد عن ابي وائل عن عبد الله بن مسعود
بلغ به النبي صلى الله عليه وسلم انه قال ما من رجل لا يؤدي
زكاة ماله الا جعل يوم القيامة في عنقه شجاع
يتبع فرا عبد رسول الله مصداقه من كتاب الله
ولا يحسبن الذين يبخلون بما اتاهم الله من فضله الآية

عن أبي كثير الزبيدي عن عبد الله بن عمرو بن العاص
عن النبي صلى الله عليه وسلم أنه قال له رجل يا رسول الله
أي الإسلام أفضل قال أن يسلم المسلمون من لسانك ويده
حدثنا أحمد بن محمد قال أخبرنا أبو أحمد قال حدثنا محمد قال حدثنا
سفيان بن الشرقي قال حدثنا زكريا بن إسحق عن يحيى بن عبد الله
بن صيفي عن أبي معبد عن ابن عباس أن النبي صلى الله عليه وسلم
بعث معاذ بن جبل إلى اليمن فقال إنك ستأتي قوما أهل
الكتاب فادعهم إلى أن يشهدوا أن لا إله
إلا الله وأن محمدا رسول الله فإن هم أطاعوك
لذلك فأخبرهم أن عليهم خمس صلوات في يوم وليلة
فإن هم أطاعوا لك بذلك فأخبرهم أن عليهم صدقة
تؤخذ من أغنيائهم فترد على فقرائهم فإن هم
أطاعوا لك بذلك فإياك وكرائم أموالهم واتق دعوة
المظلوم فإنها ليس بينها وبين الله عز وجل حجاب
حدثنا أحمد بن محمد قال أخبرنا أبو أحمد قال حدثنا محمد قال حدثنا
سفيان عن أبي الزناد عن الأعرج عن أبي هريرة أن
رسول الله صلى الله عليه وسلم قال لا يشرب الرجل
وهو مؤمن حين يشربها حدثنا أحمد بن محمد
قال أخبرنا أبو أحمد قال حدثنا محمد قال حدثنا أبو أسامة
حماد بن أسامة قال حدثنا الجريري حدثنا دلهم قال
كتب رسول الله صلى الله عليه وسلم الوجدي وهذا
كتابه عندنا وهذي ذلك الشيباني

وأحمد بن علي بن عبد الله الطائي وكان أحمد
بن الحسين بن أفنال المقدسي وذلك يوم
عاشوراء سنة ٣٠٠ قرأ علينا رسول الله صلى الله عليه وسلم
مقدمة من كتاب الله بسطوفور ما حملوا له يوم القيامة
حدثنا أحمد بن محمد قال أخبرنا أبو أحمد قال حدثنا محمد قال حدثنا
عبد الله بن معاذ عن معمر عن الزهري عن أبي سلمة ابن
عبد الرحمن عن أبي سعيد الخدري قال بينما رسول الله
يقسم قسما إذ جاءه ابن ذي الخويصرة التميمي فقال اعدل
يا رسول الله فإنك لم تعدل قال ويلك فمن يعدل إذا لم
أعدل قال عمر يا رسول الله ائذن لي فأضرب عنقه
قال دعه فإن له أصحابا يحقر أحدكم صلاته مع
صلاته وصيامه مع صيامه يقرؤون القرآن لا يجاوز
تراقيهم يمرقون من الدين كما يمرق السهم من الرمية
سهم قد رمي فلا يوجد فيه شيء ثم ينظر في قذذه فلا يوجد فيه شيء ثم ينظر في
نضيه فلا يوجد فيه شيء ثم ينظر في رصافه
فلا يوجد فيه شيء ثم ينظر في نصله فلا يوجد فيه
شيء قد سبق الفرث والدم آيتهم رجل أسود
إحدى يديه مثل ثدي المرأة أو مثل البضعة تدردر
يخرجون على فرقة من الناس قال أبو سعيد أشهد
وأنا معه جئ بالرجل على النعت الذي نعته
رسول الله حدثنا أحمد بن محمد قال أخبرنا أبو أحمد قال حدثنا محمد
قال حدثنا المقدمي قال حدثنا المسعودي عن عمرو بن مرة عن عبد الله
بن الحرث

بسم الله الرحمن الرحيم من محمد رسول الله الى عمير
ذي مرّان والى من اسلم من همدان سلام عليكم
فاني احمد اليكم الله الذي لا اله الا هو اما بعد ذلكم
فانه بلغنا اسلامكم من رجعنا من ارض الروم
فابشروا فان الله قد هداكم بهداه وايكم اذا
شهد ان لا اله الا الله وحده لا شريك له
وان محمدا رسول الله واقام الصلاة واتى
الزكاة فان لكم ذمة الله وذمة محمد رسول الله
على اموالكم ودمائكم وارض البجوز التي اسلمتم
عليها سهلها وجبلها ومراعيها وعيونها غير
مظلومين ولا مضيق عليهم ح اخبرنا محمد بن احمد
ابو احمد قال حدثنا محمد بن احمد بن يحيى بن عيسى الرملي قال
حدثنا الاعمش عن سلمة بن بيشرة عن طاوس بن كيسان
عن رافع بن ابي رافع قال قلت لابي بكر الصديق اني
اخترتك لنفسي وعلمني شيئا اخذه قال اذا اردت
ذلك فقل ان رسول الله يعبد الله ولا يشرك به شيئا
ويقيم الصلاة ويؤتي الزكاة ويصوم رمضان ويؤدي الامانة
قال طلحة اخبرنا محمد بن احمد ابو احمد قال حدثنا
محمد بن حفص ابراهيم بن عبد الله قال حدثنا عبد الواحد بن
ايمن قال كان الحسن بن محمد بن الحنفية يأمرنا ان
نقرأ هذا الكتاب على الناس اما بعد فانا نوصيكم

بتقوى الله ونحثكم على امره ونرضى لكم طاعته ونسخط
لكم معصيته وان الله انزل الكتاب بعلمه فاحكمه و
فصله واعزه وحفظه من بين يديه
ومن خلفه وضرب امثاله وبين عبره وجعله فرقانا
من الشر ونورا من الظلمة وبصرا من العمى وهدى
من الضلالة ثم تمت النعمة واكملت العبادة وحفظت
الوصية وحرزت السنة ومضت الموعظة واعتقد
الميثاق واستوجبت الطاعة فهو حبل الله المتين
والعروة الوثقى لا انفصام لها بها سبق الاولون
وبها ادرك الاخرون كتابا نولا حكمه وان نضاه
لنفسه وافترضه على عباده من حفظه بلغه
ما سواه ومن ضيعه لا يقبل منه غيره
اما بعد فان الله تبارك وتعالى انزل على محمد النبوة
وابتعثه بالرسالة رحمة للناس كافة والناس
حينئذ في ظلمة الجاهلية وضلالتها يعبدون
اوثانها ويستقسمون بالازلام عنها ناهون
امرهم وبها يحلون حلالهم ويحرمون حرامهم
دينهم بدعة ودعوتهم فرية فبعث الله
من وجل بالحق محمدا صلى الله عليه وسلم رحمة منه لكم
وتتميما لنعمته عليكم وبشرى لكم وارادة ذكر
من كان قبلكم من الامم وقص في الكتاب قصة امم

كيف نصحت لهم رسلهم وكيف كذبوهم وتولوا
عنهم وكيف كانت عقوبة الله اياهم فوعظكم
الله بنكال من قبلكم وامركم ان تقتدوا بصالح فعالهم
فبلغ محمد الرسالة ونصح الامة وعمل بالطاعة
وجاهد العدو فاعز الله به امته واظهر به نوره
ونشر به كلمته واثنى له اقوام اعترفوا لله
الله واعترفوا له وبذلوا له دماءهم واموالهم فسلم
من اجبر داره وعشيرته الى الله عز وجل ومنهم
من آووا ونصروا فاستوا انفسهم واسواته ولم يرغبوا
بانفسهم عن نفسه فاذل الله لهم الدين ودمغ الحق
الباطل وابطلت دعوة الطواغيت وكسرت
الاصنام وترك عبادة الاوثان واجيب داعي الله
وظهر دين الله وعرف الناس امر الله عز وجل
واعترفوا بفضل الله وشهدوا بالحق وقالوا لا اله
الا الله محمد رسول الله وادوا فرائض الله عز وجل
واعقب الله نبيه محمدا صلى الله عليه وسلم ومن استجاب
له اجرا ونصرا ووعد اوسلطانا ومكن لهم دينهم
الذي ارتضى وابدلهم من بعد خوفهم امنا فلما
احكم الله الهي عن معصيته وخلص الدعوة
وابتغا الاسلام لاهله شرع الدين شرائعه
وفرض فرائضه واعلم الدين علامه يعلمها اهل الاسلام
وحد الحدود وحرم الشاعر وعلى المناشك
ومقت التهنه واستنقاذ المذنب ودعا

الى الهجرة وفتح باب التوبة حتى له ونصحه
لعباده فالاسلام عند اهله عظيم وشانه معروف
سبيله لحقوقه متفقدون لاهله معاهدون يعرفونه
ويعترفون به فالاجتهاد بالله والاقتصاد في السنة
لا يطرقهم عنه زخارف الدنيا اصابهم ولا يضيعونه
لشدة ما نزل بهم ذلك بانهم جاهدوا امة من امة
الله ايقنت نفوسهم واطمانت به قلوبهم يستبشرون
بسعي اعلام نبيه وسبيل واضحة حكم فرع الله
منه لا تلتبس به الاهواء ولا تزيغ بهم القلوب عهد
عهده الله الى عباده وانما كانت هذه الامة كبعض
الامم التي مضت قبلها حاذر منها ودعاها فما
تجيبها وصح لها وجهد واد الذي عليه من الحق
فاستجاب له مستجيبون وكذب به مكذبون
فقاتل من كذب به ممن استجاب له حتى احل حلال الله
وحرم حرامه وعمل بطاعته ثم نزل بهذه الامة
موعود الله الذي وعد من وقوع الفتنة تفارق
رجال عليه رجالا ويوالي رجال عليه رجالا فمن
ان اذا ربنا ايتنا من لدنك رحمة وهيئ لنا من امرنا رشدا فاقوم الله ربنا
والاسلام ديننا والقرآن امامنا ومحمد نبينا الله
نستند ونضيف الينا الى الله ورسوله ونرضا
من ابينا ابي بكر وعمر ونرضا ان يطاعا ونستغفر
ان يعصيا ونفادي لهما من عاداهما ونرمي من اهل

الفرقة الاولى وبعاهد في ابي بكر وعمر الولاية
فان ابا بكر وعمر لم تختلف فيهما الامة ولم تختلف فيهما
ولم يشك احد في امرهما وانما الارجاء بمن عاب
الرجال ولم يشهد مع عاب علينا الارجاء من الامة
وقال متى كان الارجاء على عهد موسى بن الله اذ قال
له فرعون فما بال القرون الاولى قال موسى وهو ينزل عليه
الوحي حتى قال علمها عند ربي في كتاب لا يضل ربي
ولا ينسى ولم يعنف بمثل حجة موسى ومن تعادى فيهم
سنة متنبه طهروا دلباب الله واعلنوا الفرية
على بني امية وعلى الله لا يفارقون الناس بنصرنا فذ
ولا عقل بالغ في الاسلام ينقمون المعصية على من عملها
ويعملون بها اذا ظهروا بها ينصرون فتنتها وما
يعرفون المخرج منها اتخذوا الاهل بيت من العرب
اماما وقلدوهم دينهم يتلون على حبهم ويعادون على
بغضهم جفاه على القرآن اتباع الكهان يرجون دولة
يكون في بحيث يكون فيها الساعة او قبل قيام الساعة
حرفوا كتاب الله وان تشول في البحر وتسعوا في
الارض فسادا والله لا يحب المفسدين وفتحوا ابوابا
كان الله شدها وشدوا ابوابا كان الله فتحها
ومن خصومه هذه الشبيبة التي ادركنا ان يقولوا
هذا بوحي ضل عنه الناس وعلم خفي ويزعمون

ان ابي الله عز شيعة اعشار القرآن ولو كان من الله
كما تقولون لكان كما انزل الله لكم شان امرأة زيد اذ
تقول للذي انعم الله عليه الآية وقوله لم تحرم ما
احل الله لك الآية وقوله لقد كدت تركن اليهم
شيئا قليلا فهذا امرنا وراسنا ويدعوا الى الله من
اجابنا ويعصب الله من دعانا الى الوفاء بعهده
ربنا وادب الحق الذي علينا ونحن كره قومنا ومن
سالنا من ائمتنا فيستحلون بعده دماءنا او يعرضوا
دماءهم لنا فالناس يجمعون عند ربهم في موطن صدق
ويوم يكون الحق لله يتبرأ واليه البايع من المبيع
ويدعوا الاشتار على نفسه بالثبور فاذا خرجوا من
مالح الحجر عند الله فانه من لا يكون يظفر بحجته
الدنيا يظفر بها في الآخرة كتاب كتبته بصيحة
لمن قبله وجمعه على من تركه والسلام على المرسلين
والحمد لله رب العالمين اخبرنا محمد بن احمد ابو احمد
قال اخبرنا محمد بن عبد الوهاب عن ابو عن
الحسن ان رجلا قال للحسن الا اقتل لك عليا قال
كيف تقتله قال اغتاله قال اي سمعت النبي
يقول الايمان قيد الفتك لا يفتك مؤمن

سمع جميعه هذا الجزء الشيخ الجليل ابي الحسن علي بن الحسين بن ايوب البزاز
بقراءة الشيخ ابي بكر عبيد الله بن زكاد بن العسكري على والده ابي محمد سعد الله وهبة الله
بن محمد الماشمي وبه على سلامة الصيدلاني وولده ابي الحسن علي وابي عبد الله
الحسين بن الشيخ ابي ناصر الحسن بن مطهر الماشمي وبخط احمد الدقاق والرئيس
ابي الطيب عبد الجبار وابي حرب المكي بن حمدان الماشمي ومحمد بن عباد
بن عثمان الهمداني البيني وولده عبد الله المؤذن وابي بكر محمد بن عبد الله
الماشمي وابي الحسن علي بن محمد بن الحسن الماذرائي وعبد الله بن محمد بن حسان
الابوصيري وابي جعفر عمر بن ظفر بن احمد البغدادي وكاتبه الامتا
محمد بن ابي غالب عبد الله بن احمد الخياط وابي القسم الحسين بن الحسن
البهروداني المقرئ مع لهم ذلك في شهر جمادى الاولى من سنة ثمان وثمانين واربعمائة

٤٨٨

سمع هذا على الشيخ الجليل السعيد ابي الحسن علي بن الحسين ابن ايوب البزاز عبد الله
بقراءته ابي الحسن علي بن احمد بن [illegible] وولده الشيخ ابي محمد سعد الله وابي المعالي
عبد الله والامير ابي سرحان محمد بن [illegible] والسيد ابي [illegible] العوارسي واحمد بن عبد الله
الدامس وولداه ابي محمد وابي القسم الحسين بن عبد الله والقاضي ابي محمد بن عبد الله بن [illegible]
السوري وشرف الشيخ البصاري وتوفيل مولى مرح مولى محمد بن سعيد الطفاوي والمعالي
احمد بن محمد بن احمد المؤذن بن [illegible] وابي المعالي عبد الباقي بن احمد بن [illegible]
موسى الشيخ وابي [illegible] بن علي الدمر المقرئ ومحمد بن الحسن العطار وابي القسم
بن [illegible] العصل العارف وعلي بن عبد الله الاندلسي [illegible]
وولده الحسن بن محمد بن احمد بن طيب [illegible] وابي [illegible] الاجهاري
وشرف الحسن البصري وهما من [illegible] العاقولي وما [illegible] عبد الباقي [illegible]
وولده احمد واحمد رحمه الله ومحمد ابنا النصل العطار ومسعود بن عبد الرحمن
الجبار وابي نصر المبارك بن المعالي الدميري وابي العلاء محمد بن احمد الحرمي وحبيبه
علي بن النظر وابي بكر بن [illegible] الاموي [illegible]
وعلي بن [illegible] وابي بكر بن [illegible] الدرشي وبركة [illegible]
بن [illegible] وابي العصائل عبد الله بن [illegible] عبد الباقي الدقاق
[illegible] وكتب [illegible] وهو [illegible] عبد الباقي الدقاق [illegible]
[illegible] في المحرم سنة ثمان وخمسين واربعمائة

جزء فيه من أمالي الحافظ أبي بكر بن المقرئ
أبي عمرو عبد الوهاب بن الحافظ أبي عبد الله محمد بن إسحق
ابن مندة الأصبهاني رحمهم الله رواية
الجليل أبي عبد الله محمد بن أبي بكر عبد الله بن محمد بن جبتويه الحمار عنه
سماعه لنفسه بن أبي الفرج بن عبد الخضر نفعه الله تعالى بالعلم وأهله آمين.

شبكة الألوكة
www.alukah.net

بسم الله الرحمن الرحيم

[illegible] الحافظ ابو [illegible] عبد الوهاب [illegible] الحافظ ابو عبد الله محمد بن يحيى [illegible] املاء من لفظه بمجلس
الثالث والعشرين من صفر سنة خمس وخمسين قال الحافظ ابو عمرو عبد الوهاب قال انا ابي قال اخبرني ابي واخبرني
ابي قال انا محمد بن الحسن الحلواني قال انا ابي انا الحسن بن محمد بن زياد قال حدثنا محمد بن يعقوب بن يوسف قال انا محمد بن عبد الجبار
قال انا نوح بن بكر انا محمد بن اسحق عن عبد الله بن ابي بكر حدثني محمد بن عمرو عن صفية بنت حيي انها قالت لم يكن من ولد
ابي وعمي احد احب اليهما مني لم القهما في ولد هما فقط اشتد اليهما لا اخذاني دونه فلما قدم رسول الله صلى الله عليه وسلم في قبا في
بني عمرو بن عوف غدا اليه ابي واعمي ابو ياسر بن اخطب مغلسين فوالله ما جاءانا الا مع مغيب الشمس
فجاءانا كسلانين ساقطي النفس ناكرين يمشيان هونا فهششت اليهما كما كنت اصنع
فوالله ما نظر الي واحد منهما وممتلئ ابا ياسر يقول لابي اهو هو قال نعم والله قال تعرفه بعينه وثلثة
قال نعم واسر له فما ذا في نفسك قال عداوته والله ما بقيت

[illegible] انا ابو الفضل بن عبد الله الشيباني انا ابو عبد الله محمد بن يزيد بن عبد الملك الاسفاطي انا محمد بن بشر قال حدثنا
سعيد يعني محمد بن اسحق اخبرني الزهري في الحديث انا ابي وعمي وعمر بن سلمة وعدة قالوا انا الامام
ابو عبد الله بن بطة انا محمد بن يعقوب الشيباني انا الحسن بن [illegible] انا ابو سلمة موسى بن اسماعيل انا
سليمان بن بلال عن ثابت عن انس بن مالك قال كانت صفية لدحية الكلبي فقسمها فجعلوا يأتونها عند رسول الله
ويعطونه اياها في سبي امرأة ما رأينا مثلها فبعث الله رسول الله صلى الله عليه وسلم فاشتراها منه بسبعة
اراس انا محمد بن عبد الله انا سليمان بن احمد بن ايوب انا الحسن بن علي المعمري انا عبد الملك بن بشر بن بشار الشامي انا عثمان
ابن ابي العاتكة انا الهيثم بن فهد عن الحكم بن عتيبة عن ابي الشعثاء عن ابي بردة قال نزل رسول الله صلى الله عليه وسلم خيبر
وصفية عروس في مجاسدها فرأت في المنام كأن القمر نزل في حجرها فقصت
ذلك على زوجها فقال وما يتمنى لاهل هذا الملك الا نزل فيحجرها فلطم وجهها وقال تريدين هذا الملك
[illegible] وتعرضين من هذا الكلام فتيه الى [illegible] لقيت وجوهها حتى القى لحم رسول الله صلى الله عليه وسلم [illegible] سفيف

مال كلوا وليمة رسول الله صلى الله عليه وسلم صفية وما اولم بشيء كان في مجمع سكوب وتوفيت صفية سنة ست وثلثين وقيل
في خلافة عثمان ولم يعقب رسول الله صلى الله عليه وسلم منها ولدا انا محمد بن عبد الله بن مخلد انا ابو العلاء محمد بن عبد الله بن محمد بن مخلد
انا عبد الله بن محمد بن عبد الملك انا احمد بن القرار انا خلف انا عبد الملك بن سليمن عن ابي الزبير عن جابر قال
لما اولم على صفية حين ادخلت عليه قلت ما كان وليمته فاذا ما كان الا التمر والسويق
انا محمد بن عبد الله الصفي انا ابو القاسم الطبراني انا ابو زرعة عبد الرحمن بن عمرو الدمشقي انا حاتم بن [illegible] انا عبد الله
[illegible] قال انا نعيم بن صفية حضرة فقال له النبي صلى الله عليه وسلم [illegible]
[illegible] اللهم قمرا وقرني بحري فلطمني فقال [illegible] وما كان يغضب رسول الله
قتلني [illegible] وقال يا صفية [illegible] فقال [illegible]
[illegible] انا عبد الرزاق عن معمر عن ثابت عن انس بن مالك عن صفية [illegible]
[illegible] انا ابو طاهر عبد الرحيم انا عبد الله بن محمد انا احمد بن عمرو انا محمد بن [illegible] المقدمي
انا الفضيل بن سليمن انا ابو مولى عبد الله بن رباح عن عبد الله بن رباح عن ابي رافع قال قبل رسول الله صلى الله عليه وسلم حنين
وقد اردف صفية بنت حيي بن اخطب على جمل فلما دنونا من المدينة [illegible] انا ابا رافع
[illegible] على الجمل وانا صفية بنت حيي هلك رسول الله اني اخاف ان يفضحني [illegible] قبل ان ندخل المدينة قال فتناولها
ابو رافع حتى ادخلها [illegible] قال الحافظ اراه [illegible] ابو عمرو مولى عبد الله بن [illegible] حبيب كلاهما
عن صفية قالت دخل علي رسول الله صلى الله عليه وسلم وبين يدي اربعة الاف نواة اسبح بها قال وقد سبحت منذ قمت عن ثديي
اكثر من هذا قالت فعلمني رسول الله فاقول سبحان الله عدد ما خلق من شيء قال الحافظ هكذا هو مولى صفية
[illegible] المجلس [illegible] مراوله كما مر لفظه الحافظ ابو [illegible] انا ابو بكر محمد بن نصر الفقيه انا ابو بكر محمد بن بكر
[illegible] انا الحافظ والد ابي عمرو عبد الوهاب انا ابي انا ابي انا محمد بن علي [illegible] انا ابي انا احمد

[illegible] جبريل وما الا جبريل عليه السلام كان عند اليهود صاحب عذاب ولم يكن عندهم صاحب وحي
فاخبرهم النبي صلى الله عليه ان جبريل صاحب وحي وصاحب [illegible] انا الاستاذ ابو احمد بن علي بن نيسابور انا ابو محمد بن
حمدان بن الحسن بن سعيد انا [illegible] انا ابو اسامة [illegible] قال انطلق عمر
الى يهود فقال انشدكم بالله الذي انزل التوراة على موسى هل تجدون محمدا صلى الله عليه وسلم في كتبكم قالوا نعم قال فما
منعكم ان تتبعوه فما ازيدكم علما بمبعث رسول الله صلى الله عليه وسلم قالوا ان الله لم يبعث نبيا الا من الملائكة كذبتم يا عدو الله
وهو الذي يأتيه ناموس الله الذي يأتي موسى وعيسى وميكائيل سلما وهو ميكائيل هو ملك يأتيه سلما
فاما في انشدكم بالله الذي انزل التوراة على موسى هل تجدون فيها من ربنا عليكم فقالوا نعم فقال
عمر لله اعلم فما يمنعكم ان تتبعوه الا انكم من عدو جبريل فانه ميكائيل كذبتم يا عدو الله وميكائيل
جبريل لم يبعث نبيا قط وهو عدو لهم اذ جاء النبي صلى الله عليه وسلم قالوا اهدر صحبت ابن خطاب فقال
الله عمر فاتاه وقد انزل الله [illegible] فانه نزله على قلبك باذن الله الى قوله فان الله عدو للكافرين
انا ابي بن ابي انا جعفر بن عمرو بن [illegible] قال انا عبد الله بن احمد بن محمد بن حنبل انا ابي انا وكيع عن منذر بن كثير
عن عبد الله بن مسعود عن محمد بن الحنفية عن عمر بن الخطاب انه حدث [illegible]
فقال ما جمعكم فقالوا هذا يوم [illegible] عيد لنا فقال ما هذه الصحف الصفراء التي بين ايديكم
قالوا هذه التوراة فقال لهم انشدكم بالله الذي انزل التوراة على موسى بطور سيناء اتعلمون محمدا
صلى الله عليه وسلم رسول الله فكتموا ذلك واسكتوا وامنه فقال لهم سألتكم لتصدقوني فقالوا نعم
قال فما يمنعكم ان تصدقوا به اتومنون به قالوا يا ابن عمر ان لنا ملائكة قال وفيم [illegible] من الملائكة قالوا
جبريل فاذا جاء جبريل فانه يأتينا بالخير والرحمة قال فمن [illegible] من الملائكة قالوا
ميكائيل فاذا جاء ميكائيل فانه يأتينا بالشدة والعذاب قال فمن [illegible] قالوا
ميكائيل قال فوالذي نفسي بيده لئن كان كما تقولون لقد اجتمع عدو الله في ميكائيل فانه يأتي بالخير والرحمة
وقد اقبل فقالوا هذا صاحبك فقم اليه فاسأله فانصرف اليه عمر [illegible] فقال
يا عمر ان الله لا يحابي احدا [illegible] ملائكته ورسله وجبريل وميكائيل فان الله عدو للكافرين
[illegible]

[illegible] انا ابو محمد عبد الله بن محمد بن الصائغ انا الفرياني انا محمد بن عمر بن خلد انا [illegible] وهو ابن [illegible]
عن [illegible] عن علي بن الحسين قال [illegible] رجل من اهل العلم لرسول الله صلى الله عليه وسلم قال تبدل الارض يوم القيامة مدا لا يكون
[illegible] احد عليها لم يسفك فيها دم ولا يعصى فيها الا موضع قدميه ثم ادعى اول الناس فاخر ساجدا
ثم يؤذن لي فاقوم فاقول اخرني هذا جبريل عليه السلام وهو عن يمين الرحمن عز وجل بيده [illegible]
[illegible] ساكت لا يتكلم حتى يقول الله عز وجل صدق عبدي ثم يؤذن لي بالشفاعة فاقول يا رب عبيد
عبيدك في اطراف الارض فذلك المقام المحمود قال الحافظ رواه [illegible] عن عاصم بن علي وعبد الله بن بكر كلاهما
عن [illegible] بن سليم بن قال حدثني بعض اهل العلم انا عمي الامام انا ابو الفضل حاتم بن [illegible] صاحب
الصدقات انا ابو طرخان [illegible] بن محمد بن الحسن بن الحسين الهروي [illegible] ابو سعيد [illegible] بن محمد السعدي
الهروي انا حسان عن الفرات بن السائب عن ميمون بن مهران عن [illegible] عن جبريل عليه السلام
قال كنت واقفا عند ربي عز وجل [illegible] فقال جبريل وما رب العالمين فنشر جناحي فاذا كل ريشة
منه [illegible] الله سرادق وعليه ملائكة لا يعلمها الا الله فاذا بقي بالعقوبة من مخافة العقوبة
اخبر فوك حاتم بن محمد بن عبد الله بن الحسن اجازة انا احمد بن محمد بن [illegible] انا محمد بن مصعب انا ابو عبد الله الجرادي عن [illegible] قال كنت ابا هريرة [illegible]
يقول اتاني جبريل عليه السلام قط الا وما بين عينيه مسرور فذكرت ذلك له فقال والذي بعثني بالحق
وجعلني امينا بينك وبين خلقه ما صحبتك منذ خلقت النار قال الحافظ [illegible] انا محمد بن عبد الله انا
الطبراني انا محمد بن ماهان الابلي انا [illegible] الحسن بن حبيب بن [illegible] انا ابو حباب
الكلبي [illegible] عن ابي امامة الباهلي قال [illegible] دخلت الجنة فسمعت
خشفة بين يدي فقلت [illegible] فقال بلال [illegible] قال الطبراني
[illegible] ابو امامة [illegible] الحديث [illegible] الامام عمي انا عبد الصمد بن محمد
انا ابو بكر المستملي انا محمد بن عمر بن [illegible] انا الحسن بن حموية انا احمد بن يعقوب [illegible]

[illegible] بجاد واكره ان اقول في كتابه ما لا اعلم ثنا احمد بن منصور البزاز بنيسابور ثنا علي بن الفضل بن
[illegible] ثنا بشر بن هلال ح وثنا الامام عجي ثنا احمد بن موسى ثنا عبد الله بن جعفر ثنا يعقوب
[illegible] كثيرا لانه حفص بن سليمن عن القاسم بن زياد عن علاء بن بشير عن ابي الصديق الناجي عن سعيد
الخدري قال لبثت في عصابة من صعفاء المؤمنين الحديث وفيه فقال رسول الله صلى الله عليه وسلم ابشروا يا معشر
صعفاء المؤمنين من نور تام يوم القيامة تدخلون الجنة قبل اغنياء المؤمنين بنصف يوم وذلك
خمسمائة سنة قال ابو محمد وروي الباب عن رسول الله صلى الله عليه وسلم جماعة منهم ابو هريرة وعبد الله بن عمرو وغيرهما
ثنا محمد بن محمد بن كتابة ثنا ابو بكر محمد بن عبد الله ثنا محمد بن عمر ثنا محمد بن كثير ثنا الحسن عن عرفة ثنا سليمن
بن مسلم عن سليمن التيمي عن نافع عن ابن عمر عن رسول الله صلى الله عليه وسلم قال والله لا يخرج من دخل النار حتى يمكث
فيها احقابا الحقب بضع وثمانين سنة وكل سنة ثلثمائة وستون يوما كل يوم كان سنة مما تعدون
ثنا محمد بن احمد بن عبد الرحيم ثنا ابو محمد بن حيان ثنا ابو الشيخ ثنا الحسن بن احمد ثنا عبد الله بن عمر بن الزبارقي ثنا وكيع
ثنا سفيان عن عمار الدهني عن سالم بن ابي الجعد عن علي بن حسين عن رسول الله صلى الله عليه وسلم قال الهجرة ما قدمت الحقب فيكم
قال في كتاب الله خمس سنة السنة اثنا عشر شهرا الشهر ثلثون يوما اليوم الف سنة
قال وبه ثنا عبد الله بن عمر ثنا عيسى ثنا اسرائيل عن سماك عن عكرمة في يوم كان مقداره خمسين الف سنة
ثم يوم القيامة وقوله يدبر الامر من السماء الى الارض في يوم كان مقداره الف سنة قال ابن عباس السنة
وثنا عبد الله بن عمر ثنا وكيع ثنا [illegible] عن عكرمة في يوم كان مقداره خمسين سنة
قال يوم القيامة ثنا ابو ذر الهروي اخبرني اما احمد بن محمود الواعظ ثنا نصر بن الاسدي ثنا
ابو حنيفة ثنا الحسن بن موسى ثنا ابن لهيعة ثنا درراج عن ابي الهيثم عن ابي سعيد
الخدري في يوم كان مقداره خمسين الف سنة ما هو هذا فقال رسول الله
صلى الله عليه وسلم لم يخف على المؤمن حتى [illegible] من صلوته مكتوبة بصدقة
ثنا احمد بن موسى بن [illegible] ثنا محمد بن [illegible] ثنا عبد الله بن محمد

ثنا مسلم بن اسمعيل ثنا ابنه عن عطاء عن عباس ان جبريل اتى النبي صلى الله عليه وسلم فقال يا محمد ان الله عصاك بكبرك
ان تستخلف ابا بكر بعدك ثم عمر فقال رسول الله صلى الله عليه وسلم اشر بلالا ان يناديه في الناس فقال
جبريل ان الله يحلف فقضا فقضا فهو بالخ امره ثنا احمد بن محمد بن ابراهيم كتابة ثنا ابو بكر الشافعي
ثنا الهيثم بن ايوب الطالقاني ثنا ابو ابراهيم اسمعيل بن عبد الرحمن الاعرج ثنا اسمعيل بن عبيد الله ثنا
خلف بن خليفة ثنا المغيرة بن ابراهيم عن علقمة عن عمار بن ياسر قال قال رسول الله صلى الله عليه وسلم
ما نزلت فضائل عمر قال وقال لو كنت مداحا لمدحت عمر في مقامه [illegible] ما
ما نزلت فضائل عمر وبلغ عمر [illegible] رسول الله صلى الله عليه وسلم
[illegible] ثنا محمد بن عبد الله ثنا ابو جعفر ثنا احمد بن الهيثم بن مسادر ثنا [illegible]
ثنا ابو [illegible] ثنا اسمعيل بن [illegible] ثنا [illegible]
[illegible]
مجلس آخر ثنا ابو بكر [illegible] ثنا [illegible]
كتابة ثنا ابو عمرو عبد الوهاب [illegible] ثنا ابي قال ثنا محمد بن حسين ثنا [illegible]
عن محمد بن الحسين بن بلال عن سعيد بن جبير عن عكرمة عن ابن عباس قال قالت اليهود يا ابا القاسم
ما تعرف الناس يوم القيامة بكل امة من امم الدنيا [illegible] وما هي سبع ابواب
وقالوا ان لمستنا النار الا اياما معدودة حرمهم الله تعالى الثواب والخير والشر معهم ثم قال قال رسول الله
ابو بكر بن ابي داود ثنا [illegible] ثنا محمد بن ايوب ثنا الوليد بن ابي [illegible] ثنا محمد بن اسحاق نحوه وانا الان عمر
ثنا محمد بن [illegible] ثنا [illegible] عبد الله بن محمد بن ايوب ثنا الوليد بن ابي [illegible] حدثني ابو احمد بن [illegible] ثنا
وكيع عن الاعمش عن ابي صالح عن كعب قال بدأ الله بخلق السماوات والارض يوم الاحد والاثنين
والثلثاء والاربعاء والخميس والجمعة ثم جعل مقدار يوم الف سنة ثنا محمد بن الحسين الصفار ثنا
بشر بن الفضل بن ابراهيم ثنا احمد بن نجدة ثنا عبيد بن منصور ثنا عبد الوهاب الثقفي ثنا ابو عمرو بن العلاء
سئل ابن عباس عن يوم كان مقداره الف سنة وعن يوم كان مقداره خمسين الف سنة فقال انما سألتك لتحدثني ولم تجئ لتحدثني فقال هما يومان ذكرهما الله عز وجل في كتابه

[illegible] عن ابن عباس رضي الله عنه [illegible] سئل رجل ما هو لا الذين في نعوتكم مقدار
الف سنة [illegible] من السماء والارض لم تكن [illegible] في نعوتكم مقدار [illegible] سنة ما تخلقون وتبعثون
الا كنفس واحدة ولن يخلف الله وعده وان يوما عند ربك كالف سنة مما تعدون فان نعوتهم [illegible]
خمسين الف سنة وخلق السموات والارض في ستة ايام كل يوم الف سنة ويدبر الامر من السماء الى
الارض ثم يعرج اليه في نعوتكم مقدار الف سنة قال ذكر مقدار مسيرة [illegible] وعمارة
[illegible] بين يديه [illegible] لبنيان [illegible] ودعوة [illegible]
[illegible] عبيد [illegible] بعذاب ولن يخلف الله وعده وان يوما عند ربك كالف سنة مما تعدون
[illegible] ثم اوتاد في جهنم فيها سلاسل فتلقى في عنقهم [illegible] قدرة فتذهب بهم
مسيرة خمسمائة سنة ثم يجيئهم في نعوتكم ذلك [illegible] وان يوما عند ربك كالف سنة مما تعدون
[illegible] حمد بن محمد بن احمد بن علي بن احمد السامانى جاءه [illegible] بن محمد بن
[illegible] بن عثمان [illegible] بن كهيل بن حلبة عن محمد بن عبد الله بن عمر قال اهل تقلمون [illegible] عمرت
الف سنة ولبث ابا عبد الله قال الله تعالى ولقد ارسلنا نوحا الى قومه فلبث فيهم الف سنة الا خمسين عاما
[illegible] الا [illegible] من [illegible] من اعمارهم [illegible]
[illegible] للفقيه ابي الرشيد محمد بن [illegible] بن محمد [illegible] الكبار واجمع بها

[illegible] جميع هذه المجالس على الشيخ [illegible] عبد الرحمن محمد بن عبد الله [illegible]
هذه [illegible] الشيخ العالم ابو الفتوح نصير بن الفرج بن علي الحمصي [illegible]
[illegible] عبد الله بن محمد بن عبد الله [illegible] ابو [illegible] والشيخ
[illegible] ابو القسم [illegible]
[illegible] وحمسا [illegible]

مجلس من أمالي أبي مسلم الكاتب

حدثنا أحمد بن علي البغدادي رحمه الله سنة ٣٠٠ عن شيوخه

رواه لي الحسين بن محمد بن عثمان المصري عنه

رواه لي محمد بن عبد الكريم بن حمزة الحضرمي المسلم عنه

رواه لي طاهر بن بركات بن إبراهيم طاهر الخشوعي عنه

الحديث

سمع هذا الخبر علي بن أبي سهل بن الليث بن العباس بن الحسن بن علي بن حسين بن داود الكرخي بمصر على عبد الوهاب بن عبد الله بن أبي ظاهر بن بركات بن عبيد عن سيده معز الدين عبد الله بن المنصور الذي يلي خطة مصر أيام ولايته وهو يوم الاثنين تاسع عشر صفر سنة ثلاث وعشرين وثلاثمائة بالقاهرة المحروسة

أخبرنا الحسن بن علي الفاروقي

بسم الله الرحمن الرحيم

اخبرنا الشيخ الامام العالم عماد الدين ابو الفضل عبد الله بن ابي سعد مطهر بن
ابي نصر الفقيه الموصلي قال انا والدي الكبير الفقيه عبد الكريم بن الشيخ وقال انا الشيخ محيي
الدين عبد القادر بن احمد بن الفرات الفراش اخبرنا الشيخ الرئيس
ابي الشجاع ابو عمر بن موسى بن عبد العزيز بن جعفر الاديب صلاح الدين
صالح ابن احمد بن عثمان الفراش قالوا انا الحافظ ابو عبد الله محمد بن ابي الحسن
الفقيه الموصلي رحمه الله تعالى قال انا ابو طاهر بن ابي ابراهيم بن طاهر الحنبلي
انا ابو محمد عبد الكريم بن حمزة بن الخضر السلمي بمرو على والدي انا الشيخ في سنة اثنتين
وتسعين وخمسمائة انا ابو الحسين محمد بن مكي بن عثمان الازدي المصري
قدم علينا في سنة ست وسبعين وخمسمائة في شعبان وعشرين واربعمائة انا ابو مسلم محمد
بن محمد بن مسلم بن الحسين البغدادي الكاتب في منزله بفسطاط مصر في
ذي القعدة سنة ثلاث وتسعين ومائتين انا ابو القاسم عبد الله بن محمد بن عبد العزيز البغوي ببغداد
انا سفين بن محمد بن زياد انا ابو غالب قال بينما نحن مع ابي امامة
في مسجد حمص او مسجد دمشق وهو يحدثنا قال فجاءه جاء فقال
يا ابا امامة رؤوس حرورية قد خرجت بها الان قال فخرج وخرجنا
معه وهي منصوبة على درج المسجد قال فنظر اليها فبكى وقال
شيخ مرات مشرقتي تحت ظل السماء هؤلاء وقال خير قتلى
تحت

شيبان

تحت ظل السماء من قتلوه هؤلاء كلاب النار كلاب النار ثلاثا فقلت
يا ابا امامة هذا شيء تقوله من قبل رأيك قال اني اذا لجريء ولكن سمعت
من رسول الله صلى الله عليه وسلم كرة وحدثنا ابو القاسم البغوي
شيبان بن فروخ انا ابو غالب عن ابي امامة قال كان رسول الله صلى الله عليه وسلم
يوتر بتسع حتى اذا بدن وكثر لحمه اوتر بسبع قال وكعتين وهو جالس
يقرأ فيهما باذا زلزلت وقل يا ايها الكافرون كرة وحدثنا
البغوي نا صالح بن مالك نا اسمعيل بن عياش نا شرحبيل بن مسلم الخولاني
قال سمعت ابا امامة الباهلي قال خطبنا رسول الله صلى الله عليه وسلم
في خطبة الوداع فقال ان الله عز وجل قد اعطى كل ذي حق حقه
فلا وصية لوارث الولد للفراش وللعاهر الحجر وحسابهم على الله من ادعى
فمن ادعى الى غير ابيه او انتمى الى غير مواليه فعليه لعنة الله الى يوم القيمة
الا لا تنفق امرأة من بيت زوجها قالوا يا رسول الله ولا الطعام قال
ذاك افضل اموالنا ثم قال العارية مؤداة والمنحة مردودة والدين
مقضي والزعيم غارم قال صالح قال لي اسمعيل سألني الاعمش عن هذا الحديث
حدثنا ابو بكر محمد بن عبد الله بن احمد المادرائي نا ابو عمر محمد بن
عبد الجبار العطاردي الكوفي بحدر سنة احدى وتسعين ومائتين نا ابو معاوية
عن الاعمش عن الحكم عن عبد الرحمن بن ابي ليلى قال جاء ابو موسى يعود

الجيش على رضي الله عنهم فقال له علي اعائدا جئت ام شامتا قال لا
بل عائدا قال فان كنت جئت عائدا فاني سمعت رسول الله صلى الله عليه وسلم
يقول اذا اتى الرجل اخاه يعوده مشى في خرافة الجنة حتى يجلس
فاذا جلس غمرته الرحمة فان كان غدوة صلى عليه سبعون الف
ملك حتى يمسي وان كان مساء صلى عليه سبعون الف ملك حتى يصبح
حدثنا ابو بكر الادرامي نا ابو عمر العطاردي نا ابو
معوية عن الاعمش عن سالم عن ام الدرداء عن ابي الدرداء قال قال
رسول الله صلى الله عليه وسلم الا اخبركم بافضل من درجة الصيام والصلاة
والصدقة قالوا بلى يا رسول الله صلى الله عليه وسلم قال صلاح ذات البين
قال فان فساد ذات البين هي الحالقة حدثنا
ابو بكر نا ابو عمر نا ابو بكر نا عياش عن عبد العزيز بن رفيع عن شويد بن
غفلة عن ابي ذر قال قال رسول الله صلى الله عليه وسلم من مات لا يشرك
بالله شيئا دخل الجنة قلت وان زنا وان سرق قال وان زنا وان
سرق ثلث مرات حدثنا ابو بكر نا عبد الله بن سليمان بن
الاشعث السجستاني بغداد نا علي بن الجعد نا زهير نا ابو اسحاق عن يزيد
عن خالد بن كثير ان عليا عليه السلام كان اذا وجد ذبيحته قال
اني وجهت وجهي للذي فطر السموات والارض حنيفا وما انا من
المشركين ان صلاتي ونسكي ومحياي ومماتي لله رب العالمين

العالمين لا شريك له وبذلك امرت وانا من اول المسلمين اللهم منك
ولك بالله ولله اكبر حدثنا ابو بكر نا علي بن
نا الليث عن يزيد بن ابي حبيب عن خالد بن كثير ان ابا اسحق
حدثه ان الحارث ابن عبد الله حدثه ان عليا عليه السلام حدثه
كان يقول في صدقة الفطر صاع من شعير فان لم تجد فصاع من
تمر فان لم تجد فصاع من زبيب قال الليث بلغنا ان رسول
الله صلى الله عليه وسلم فرض زكاة الفطر مدين من حنطة او صاعا
من شعير او صاعا من تمر على كل حر وعبد ذكر او انثى صغير
او كبير حدثنا ابو بكر نا عباد بن يعقوب الرواجني
نا محمد بن موسى العنزي قال حدثتني جبلة بنت المصفح عن
عائشة رضي الله عنها قالت دعا رسول الله صلى الله عليه وسلم عليا
رضي الله عنه فاتاه بدواة واديم فاملا عليه رسول الله صلى الله عليه وسلم
وكتب علي رضي الله عنه حتى ملا الاديم واكاره حدثنا
حدثنا ابو بكر نا محمد بن بشار نا رجل عن سفين قال
اخبرني منصور عن ابراهيم عن عمارة بن عمير عن عمته عن
عائشة رضي الله عنها عن النبي صلى الله عليه وسلم قال ان اطيب
ما اكلتم من كسبكم وان اولادكم من كسبكم حدثنا

ابو علي محمد بن سعيد بن العمر الهراني بالرقة في جمادى الاولى من
احد وثلثين وثلثمائة قال حدثني عبد الله بن عبد الحميد الرقي نا
محمد بن اسمعيل بن ابي فديك عن ابن جريج يعني عبد العزيز عن
عمرو بن شعيب عن ابيه عن جده قال اقبلت فوجدت
مجلسا بفناء رسول الله صلى الله عليه وسلم يتمارون في القرآن فخرج
عليهم رسول الله صلى الله عليه وسلم مغضبا فقال ما لكم والتماري
في القرآن دعوا التماري في القرآن فان التماري في القرآن كفر
وانما اختلفت الامم قبلكم بالتماري في كتبهم والاختلاف
على انبياهم تم حدثنا ابو علي نا عبد الله نا
ابن ابي فديك قال اخبرني ابن جريج عن عمرو بن شعيب
عن ابيه لا اراه الا عن جده قال سمعت رسول الله صلى الله
عليه وسلم يقول الراكب شيطان والراكبان شيطانان والثلثة
ركب تم حدثنا ابو علي نا عبد الله قال حدثني ابن ابي
فديك قال اخبرني ابن جريج عن ابي الزبير قال سمعت
رباح بن عبد الرحمن مولى ابي سفيان يقول جئت بطيب يقول اخبرتني
جدتي عن ابيها ان رسول الله صلى الله عليه وسلم قال لا صلاة لمن لا
وضوء له

وضوء له ولا وضوء لمن لم يذكر اسم الله عليه ولا يؤمن بالله من
لا يؤمن بي ولا يؤمن بي من لا يحب الانصار تم
حدثنا ابو بكر محمد بن احمد بن محمد البالسي بالثغر بالعدب
وثلثين وثلثمائة نا عمي ابراهيم نا ابراهيم بن سعيد الجوهري
نا الحسين بن محمد عن ايوب ابن عتبة عن القاسم عن قتادة
عن انس بن مالك قال قال رسول الله صلى الله عليه وسلم ثلث مهلكات
وثلث منجيات فاما المهلكات فشح مطاع وهوى متبع
واعجاب المرء بنفسه واما المنجيات فخشية الله في
السر والعلانية والقصد في الفقر والغنى والعدل
في الغضب والرضا تم حدثنا ابو بكر البالسي
نا عمي ابراهيم نا ابراهيم بن محمد المصيصي عن اسمعيل بن جعفر عن
العلاء عن ابيه عن ابي هريرة قال قال رسول الله صلى الله عليه وسلم
انصر اخاك ظالما او مظلوما قالوا يا رسول الله هذا ننصره مظلوما
فكيف ننصره ظالما قال تكفونه عن الظلم تم اخر المجلس
من امالي ابي مسلم الكاتب رحمه الله نا
وصلى الله على سيدنا محمد وآله وسلم

سمع جميع هذا الجزء على الشيخ الصالح عماد الدين محمد بن محمد بن الوحش
بحق سماعه على الشيخ أبي عمرو بن موسى بن عبد العزيز بن جعفر الأديب
صلاح الدين صالح بن أحمد بن القواس بسماعهما من الشيخ الفقيه الموسى
سماعه من المشايخ وسماعه من والده سمع الإمام الحافظ عماد الدين إسماعيل
محمد بن كثير الحلبي سماعه على الشيخ فخر الدين الفقيه موسى بن يحيى بن هبل
السلامي بقراءة عماد الدين عبد الله بن أبي الحسن خليل الترجمي ابن محمد بن عز الدين حسن بن عز الدين
محمد بن محيي الدين محمد بن أحمد بن عبد الله ولد الإمام ناصر الدين محمد ثم الدين عبد المنعم
ومحمد المذكور قبل عبد الله يعرف بشويل وهي أمير الدين علي بن عماد الدين يوسف بن أحمد
المعروف بابن النحاس والحروف والفقيه العالم الفاضل المحدث نور الدين محمد بن العلامة
الحلبي وهو حاضر يوم الجمعة سابع جمادى الآخرة سنة أربع وخمسين وسبعمائة
وأجاز ما يجوز له روايته بشرائطه لا هذا وكتبه عبد الله بن سليمان بن أحمد

سمع على الشيخ أبي عمرو بن موسى بن عبد العزيز والأديب صلاح الدين
صالح بن أحمد بن القواس عبد الله بن الخليل بن أحمد البيع القواس في رابع عشر
جمادى الآخرة سنة عشر وسبعمائة عبد الله بن سليمان بن أحمد
قرأت على الشيخ محيي الدين عبد الله بن القواس المذكور بعلا بحق سماعه كتاب
ولد له عبد الله بن خليل وجمال الدين يوسف وسماه الخليل بن يوسف البيع القواس
وعمر بن أحمد بن القيني القواس والحروف وهو حاضر يوم السبت سابع جمادى الآخرة
له في سنة سبعة وخمسين وسبعمائة بحلب المشهد في طرف شرقي الجامع وأجاز ما يجوز له روايته
قال سمعت على الشيخ عماد الدين إسماعيل بن محمد بن كثير الحلبي
الشيخ عماد الدين بن كثير وحضر في شوال سنة خمس وعشرين وسبعمائة

قرأت جميع هذا الجزء على شيخي الإمام الحافظ عماد الدين إسماعيل بن كثير
الإمام العالم شمس الدين أبي عبد الله محمد بن أحمد بن عبد الهادي الحنبلي بقراءته على الشيخ الإمام فخر الدين
الشيخ الفقيه نور الدين أبي عبد الله محمد بن محمد الموسى بسماعه من والده سماعه من الشيخ الفقيه العالم الفاضل
شرف الدين أبي الطيب موسى بن القاسم بن عبد الله بن محمد الحجاج وعماد الدين عبد الله بن إبراهيم
خليل الراجحي أبوه وشمس الدين محمد بن عز الدين حسن بن عز الدين محمد بن محيي الدين محمد بن أحمد بن عبد الله
وهو حاضر يوم الثلاثاء سابع جمادى الآخرة سنة سبع وسبعين وسبعمائة وأجاز ما يجوز له روايته
قال قرأت على محمد بن سليمان بن أحمد بن عبد الله بن سليمان والحاضرون
السماع والإجازة صحيح وكتب إسماعيل بن محمد بن كثير عفا الله عنه

هذا جزء من الحديث المبارك على نبينا المصطفى الشريف سماعه عمر
منصور بن بكر الملا عمر نحو [illegible] ضاكم [illegible] بن امام العالم المورخ
سماعه له عمران موسى عبد العزيز [illegible] سمعه [illegible] الشيخ المسند المبارك
ابو زرعة محمد وحليمة بارك الله فيهما وصارت بنت عبد الله وفاطمة امهما
وصح لله [illegible] السبت رابع عشر من رمضان المعظم [illegible]
عام اربع وسبعين [illegible] ما تعرف [illegible] المعدم [illegible]
واقرا ما يحوزه قال الله وهب [illegible] بن عبد الله [illegible]
[illegible] وصلى الله على سيدنا محمد وآله وصحبه وسلم [illegible]

هذا جزء من الحديث على نبينا المصطفى الشريف سماعه عمر موسى
عن القواس [illegible] بن بكر [illegible] الوحش [illegible]
[illegible] الخمس [illegible] سبعين [illegible] الجامع [illegible]
الطاهر [illegible] الاجازة [illegible] الجاز ما يجوز له روايته [illegible]
عن [illegible] بن سليمان [illegible] وصلى الله على [illegible]

سمعه على السيد الامام العالم [illegible] بن موسى عبد العزيز [illegible]
[illegible] بن عثمان القواس [illegible] الفاضل المحدث [illegible]
عبد السلام [illegible] الملك وامام [illegible] بن عمر [illegible]
ابن الوحش لكن [illegible] بن الوحش [illegible]
[illegible] سبع [illegible] الحال [illegible] الاجازة [illegible]
[illegible] عبد الله

قرأه على هذا الجزء وهو [illegible] الحافظ [illegible]
قطب الدين الحرستاني الحافظ الفقيه ابي عبد الله محمد الموسى [illegible]
عز الدين عبد الحق [illegible] اوله وهكذا [illegible]
[illegible] واجازت له ان يرويه عني [illegible]
ما [illegible] وصلى الله على [illegible] محمد بن [illegible]
[illegible] هذا الجزء [illegible] محمد بن محمد بن محمد بن محمد موسى بن عبد الله
[illegible] محمد [illegible]